PROLETARI DIN TOATE ȚĂRILE, UNIȚI-VĂ!

Redacția și administrația: str. Vasile Conta nr. 16, tel. 11.10.05 interurban 72 și 286. Telex sportrom buc. 180.

sportul

4 pagini 30 bani

Anul XXVI — Nr. 860 (6294) ZIAR AL CONSILIULUI NAȚIONAL PENTRU EDUCAȚIE FIZICĂ ȘI SPORT Miercuri 1 aprilie 1970

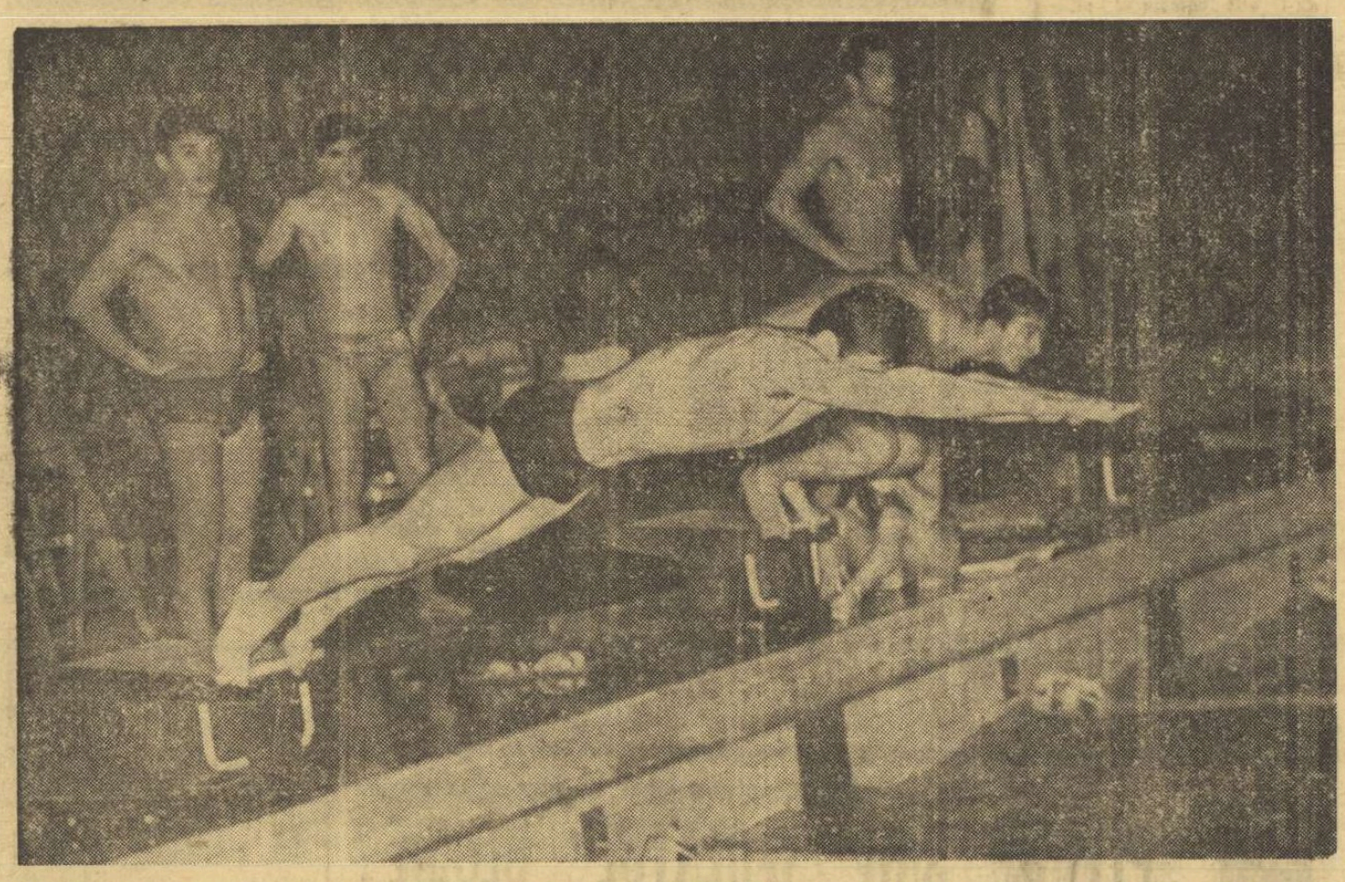

Înotătorii de la Steaua la ultimul antrenament. Serii de starturi, întoarceri — nici un amănunt nu este neglijat atunci cînd vizezi performanțe înalte. Foto: A. NEAGU

În pag. a 4-a

Corespondența trimisului nostru special la campionatele europene de tenis de masă

BALCANIADA SCHIORILOR

Schiorii români Dan Cristea, Gh. Vulpe, V. Brenci, Al. Bogdan, P. Ivănescu, M. Bălan (probe alpine), V. Papuc, Gh. Girniță, N. Voicu, N. Veștea și N. Cojocaru (fond) au plecat în Turcia pentru a participa, simbătă și duminică în stațiunea Uludag, la ediția a III-a a Campionatului Balcanic. Trecutele ediții au avut loc pe Vitoșa (1968) și la Poiana Brașov (1969).

Primii oaspeți ai „internaționalelor" de înot

„Squadra azzurra" feminină va fi bine reprezentată

— declară fostul recordman european al delfinilor, Bubi Denerlein

Sosită cu o întîrziere de aproape patru ore, cursa de Roma a adus aseară în Capitală primii oaspeți ai „internaționalelor" — lotul înotătoarelor italiene: Rosamaria Tricarico, Marta Palmieri, Marina Di Tomassi, Mietta Strumolo, Patricia Pasetti și Daniela Tomassini **însoțite de celebrul** Bubi Denerlein, **fostul recordman european al delfinilor. La o oră după sosire, cele șase componente ale Squadrei azzurra se aflau deja în apa piscinei de la 23 August pentru cîteva serii de lungimi. Prilej bun pentru a ne întreține cu antrenorul lor, prezent pentru a doua oară la acest tradițional rendez-vous de primăvară.**

„Îmi pare rău că nu am putut veni cu întreaga echipă feminină — ne-a declarat Denerlein. Rigazzi și Podestà sînt bolnave, iar Calligaris, Spittoni și Piotti nu au putut face deplasarea. Totuși, fetele prezente vor putea oferi o mostră a posibilităților de care dispune la această oră înotul feminin din Italia. În ciuda faptului că pentru cele mai multe dintre ele va fi primul start din acest an într-un bazin de 50 m (la noi în țară se concurează iarna numai în piscine de 25 m) și virful formei sportive le este planificat abia pentru mijlocul lui aprilie...".

● **Aseară a sosit în Capitală și lotul sportivilor polonezi. Celelalte delegații sînt așteptate în cursul zilei de azi.**

● **Tot în cursul zilei de ieri s-au primit și inscrierile nominale ale înotătorilor sovietici, care vor alcătui cea mai numeroasă delegație:** Ludmila Porubaiko și Natalie Kiseleva, **două brasiste creditate cu timpi sub 1:18,0,** V. Giliarov, **un sprinter de 55.0,** A. Trofimov, G. Nikulcin, V. Sahov **(craviști),** Ludmila Pogorelova **(64.0—100 m liber),** Ludmila Sukan, Nina Konstantinova, Tatiana Afanasieva și Tatiana Liliakova **(71.0—100 m delfin).**

În sala de gimnastică se muncește intens, o mișcare se repetă de zeci de ori...

FAMILIA GIMNASTICII ÎNTRE PREZENT ȘI VIITOR

Însemnări despre Liceul de gimnastică din Orașul Gheorghe Gheorghiu-Dej

De mai bine de o jumătate de an, în terminologia noastră sportivă a apărut o nouă formulare: „Liceul de gimnastică din Orașul Gheorghe Gheorghiu-Dej". Binecunoscut în familia gimnasticii și cu destulă aproximație în cea mare, a sportului, Liceul de gimnastică rămîne, totuși, o necunoscută pentru masa iubitorilor de sport. De ce a fost creat un asemenea liceu? Ce-și propune el? De ce tocmai în orașul moldovean și nu în alt colț al țării? Pe cînd viitoare campioane ale țării de la Liceul de gimnastică? — iată doar cîteva din întrebările pe care și le vor fi pus cei care au auzit de existența lui.

Bineînțeles, la începutul anului școlar 1969—1970, cînd Liceul și-a început, practic, activitatea, răspunsurile la toate aceste întrebări și, poate, la multe altele, ar fi fost mai greu de formulat. Mai greu, pentru procentul ridicat de incertitudine care marchează orice început, mai greu pentru numeroasele căutări caracteristice unui colectiv de entuziaști, mai greu pentru cîte alte motive. Acum, însă, oamenii și lucrurile s-au așezat, problemele muncii și activității s-au cristalizat, cele mai multe dintre obstacolele și dificultățile startului au fost depășite. Se poate încerca, deci, o investigație în viața interioară a Liceului, a acestei familii de aproape 200 de membri, ce-și propune să contribuie în modul cel mai direct la redresarea gimnasticii feminine românești.

TRIUMFUL UNEI IDEI

Căutîndu-se explicații pentru succesele de acum 10—15 ani ale gimnasticii noastre feminine, s-a constatat, între altele, și faptul că componentele de atunci ale reprezentativei s-au aflat și au lucrat mult timp împreună, beneficiind de condiții de antrenament superioare celor de la cluburile sau asociațiile de unde ele proveneau. Deoarece, în ultimul timp, în tot mai multe țări europene, dintre cele cu rezultate remarcabile în gimnastică, s-a impus ideea pregătirii în colective mai largi, s-a avansat și la noi forurilor competente sugestia creării unei unități de pregătire sportivă superioară, considerată, în prezent, cea mai înțeleaptă măsură pentru cîștigarea pozițiilor pierdute în ierarhia mondială.

Cu destule ezitări (justificate, poate, avîndu-se în vedere numeroasele probleme ridicate de înființarea unui asemenea liceu — cu elevi și cadre didactice sportive din întreaga țară), ideea a impus pînă la urmă. Federația de specialitate, cu sprijinul C.N.E.F.S. și al Ministerului Învățămîntului, a conceput modul de organizare și desfășurare a activității, cu preocupare atît pentru asigurarea celor mai bune condiții de viață și învățătură elevilor, cît și pentru pregătirea competițională a acestora. Rezultatele nu au întîrziat să apară. Ele se numără, în primul rînd, printre cele mai bune din ultimii ani ai gimnasticii noastre feminine. Ele se numără, în primul rînd, printre cele mai bune din ultimii ani ai gimnasticii noastre feminine. Ele se numără, în primul rînd, printre cele mai bune din ultimii ani ai gimnasticii noastre feminine.

Constantin MACOVEI

(Continuare în pag. a 2-a)

„Memorialul Podubnîi"

La marele concurs internațional de lupte greco-romane, „Memorialul Podubnîi", care va avea loc la Rostov pe Don, în zilele de 3—5 aprilie participă 4 sportivi români: *I. Baciu, I. Gibu, M. Vlad* și *C. Penciu.*

Săptămînile următoare în sportul

Lunile următoare se anunță extrem de bogate în competiții interne și internaționale de mare anvergură. Pe lîngă amplele relatări de la aceste evenimente, în trimestrul următor ziarul „Sportul" își propune să ofere cititorilor săi cîteva materiale de majoră însemnătate, între care:

TOATE DRUMURILE DUC ÎN MEXIC!

Prezentarea, în extenso, a ediției mexicane a campionatului mondial de fotbal:

● **Ample reportaje de la fața locului, de la Guadalajara, locul de disputare a grupei a III-a a mondialelor;**

● **Parada marilor vedete ale campionatelor, de la Leonidas, Andrade și Schiafino, pînă la Sivori, Ițșin, Pelé, trecînd pe la Di Stefano, Kopa și Fritz Walter;**

● **„Galeria dirijorilor" — trecere în revistă a celor mai vestiți antrenori ai ultimilor 40 de ani;**

● **Amintiri ale foștilor internaționali români prezenți la primele ediții ale campionatelor mondiale;**

OLIMPISMUL — LA ORDINEA ZILEI

— Un amplu documentar despre controversata problemă a statutului sportivului amator;

— „Bătălia de la Amsterdam" — o serie de reportaje în jurul sesiunii C.I.O. din luna mai, care va decide sediile Jocurilor Olimpice din 1976.

CE FACEM CU TIMPUL NOSTRU LIBER?

Duminical, o pagină dedicată preocupărilor sportive de agrement: TURISM, AUTOMOBILISM, VÎNĂTOARE, PESCUIT.

Ancheta internațională „PE CE TERENURI JUCĂM IN CUPA DAVIS?"

Înaintea încheierii sezonului hocheistic intern

În Capitală: „CUPA SPERANȚELOR" ȘI CAMPIONATELE REPUBLICANE PENTRU JUNIORI ȘI SENIORI

„Palatul de gheață" din parcul sportiv „23 August" va fi, începînd de simbătă, scena unui festival hocheistic de mari proporții. Timp de aproape două săptămîni, de dimineața și pînă noaptea tîrziu, vor evolua pe luciul gheții hocheiști aparținînd a trei generații: juniorii mici, juniorii mari și seniorii. Pentru fiecare din aceste categorii va avea loc cîte o competiție, tur-retur: „Cupa speranțelor" pentru cei mai mici și campionatele republicane pentru ceilalți. În ceea ce-i privește pe seniori este vorba, de fapt, de reluarea campionatului țării a cărei primă manșă s-a desfășurat în iarnă la Poiana Brașov.

În „Cupa speranțelor" participă patru formații: Dinamo și Constructorul București, Metalul Rădăuți și Școala sportivă Miercurea Ciuc.

La juniori sînt angrenate în întrecere cinci echipe, două din București (Steaua și Școala sportivă nr. 2) și cîte una din Gheorghieni, Miercurea Ciuc și Rădăuți. În competiția seniorilor iau parte Steaua, Dinamo, Constructorul, Școala sportivă nr. 2, Metalul Rădăuți și Miercurea Ciuc.

(Continuare în pag. a 2-a)

...Și pucul va aluneca din nou pe luciul gheții.

ÎMPOTRIVA PREDICILOR

Există numeroase mărturii, la noi și aiurea, despre dezinteresul unor tineri față de educația fizică, față de mișcare și de alternativa de a petrece o parte din timpul liber în spații naturale. Nu este un dezinteres absolut, dar o distanțare și niște preferințe contrarii sînt pregnante. Chiar în situația cînd reprezentanților tinerei generații li se oferă condiții bune pentru realizarea unei educații fizice complete. Dezinteresul acesta este un dat al mentalității. Toată ambianța omului societății moderne hipertehnicizate propagă cultul comodității. Un cult acaparant, moleșitor, căruia individul i se sustrage anevoie, chiar dacă la un moment dat i s-ar opune prin voință. Și atașamentul față de natură s-a diluat. Farmecul naturii e concurat de farmecul interioarelor. În plus, natura a fost îndepărtată, o găsim dincolo de marginea orașelor și uneori la distanțe destul de mari. Ca să ajungi acolo este necesar un mijloc de transport. Sau îți lipsește și atunci nu te duci, sau îl ai și atunci el însuși te sustrage naturii.

Educația fizică, așa cum se predă astăzi, seamănă foarte mult cu cea predată acum cîteva decenii. Dacă modalitatea de atunci corespundea unei anumite stări de spirit proprii generațiilor vremii, astăzi mentalitatea tinerilor a evoluat în structură și neaderența devine firească. O educație fizică bazată pe o desfășurare rigidă, pe canoane, pe principiul „unul execută și ceilalți privesc, așteptîndu-și rîndul", pe o disciplină formală, e respinsă de tineretul prezentului, aflat în căutarea unor valori mai profunde și ironic față de tot ce tinde să mecanicizeze omul.

Tinerii manifestă interes cu precădere pentru sportul de performanță. Sau vor să ajungă campioni sau îi interesează prea puțin sau nu îi interesează de loc educația fizică. Gustul pentru performanța sportivă derivă dintr-o fascinație generală față de excepție, de extraordinar, față de tot ce se ridică cît mai sus deasupra liniei obișnuitului.

Azi nu se mai întîlnește nici sentimentalismul care asigura coeziunea vechilor grupări sportive. Foștii membri ai cluburilor de acum 20—30 de ani observă, de cîte ori au ocazia, acest fenomen de involuție afectivă. În prezent, chiar jucătorii echipelor mari se întîlnesc și se despart după programul riguros al antrenamentelor sau meciurilor. Prietenia lor nu are profunzime, iar necesitatea de a întreține legături amicale strînse se manifestă în alte cercuri decît grupul coechipierilor. În fond, a dispărut atmosfera de intensă comuniune afectivă și spirituală chiar în cadrul grupurilor artistice, altădată atît de răspîndite, de omogene și de rezistente.

Toate acestea sînt fenomene pe care degeaba le vom ignora sau eticheta drept simptome împotriva cărora trebuie luptat prin constrîngere și critică. Ele sînt generate de structuri psihice apărute în urma unor influențe complexe și nici nu trebuie măcar considerate date negative, periculoase, pîngăritoare ale unor vechi valori. Nu ne referim la toate componentele conduitei unor tineri. Față de unele dintre ele, față de stridențe, este necesară o poziție de neacceptare. Dar dezinteresul față de educația fizică trebuie înțeles în mecanismul său intim și corectat prin măsuri încărcate de inteligență, de adevăr științific și de subtilitate psihologică. Deschiderea către educație fizică trebuie refăcută și întreținută, dar altfel decît înainte. Trebuie realizat un mare coeficient de atractivitate, dar cu mijloace de seducție, a căror vigoare să fie cel puțin egală cu cea a televiziunii, a filmului, a barului de zi, a magnetofonului, a dansului modern, a automobilului etc. Predicile despre binefacerile educației fizice trezesc în tineri sentimentul că ascultă un părinte care nu-i înțelege. Atunci fac rezistență și refuzul lor intim se consolidează. Preferințele lor pot fi salutar influențate numai printr-un dialog de încredere și de stimă reciprocă. Răspunsul la aceste imperative poate veni nu numai din zona empirică a fiecărui specialist, ci mai ales dintr-o cercetare științifică adecvată.

Romulus BALABAN

RUGBYUL NOSTRU DE DUMINICĂ

Duminică de duminică, pe soare sau ploaie, rugbyștii celor douăsprezece diviziunea A evoluează în fața puținilor, dar fidelilor lor suporteri. Etapă de etapă campionatul se îndreaptă spre linia de sosire. Apele par a se limpezi, deși mai avem de așteptat două luni pînă la decernarea laurilor. Grivițenii își mențin, pînă atunci, principalii urmăritori la o distanță apreciabilă, fiind — chiar și cu opt etape înaintea finalului — considerați campioni. La subsol, Progresul este iremediabil pierdută, studenții clujeni răpindu-le acum trei zile ultimele speranțe — și așa mai mult teoretice — de a rămîne în prima categorie (imaginea de mai sus a fost surprinsă de colaboratorul nostru THEODOR ROIBU, la această partidă).

Duminică de duminică, etapă de etapă, campionatul de rugby se stinge asemenea unor tăciuni acoperiți de cenușă. Se cuvine — credem — un suflu puternic care s-o împrăștie, redîndu-i acestui sport întreaga strălucire.

Psihologia de altitudine

„Efectul Muralt"

DAR MONDIAL

Profesorul elvețian Muralt s-a făcut cunoscut în lumea științei prin fundamentarea unei ramuri noi a psihologiei, care se ocupă de modificările intervenite în comportamentul oamenilor sub influența altitudinii și care a căpătat denumirea de psihologie de altitudine. Studiile învățatului elvețian au și fost folosite cu succes la pregătirea personalului aviatic și a cosmonauților. Mai recent, aceste studii au stîrnit interes și în cercurile sportive cu prilejul marilor competiții desfășurate la altitudini neobișnuite în speță Jocurile Olimpice din Mexic. Sînt interesați în primul rînd alpiniștii, schiorii concurînd la probe alpine pe piste de altitudine iar acum și fotbaliștii care trebuie să înfrunte efectele altitudinii, pe terenurile situate cu mulți metri deasupra mării din Columbia, Peru, Mexic și alte țări.

Altitudinea se manifestă asupra comportamentului sub forma „efectului Muralt", numit astfel după profesorul elvețian, care l-a descoperit. Iată descrierea unei experiențe simple și sugestive întreprinse de acest cercetător.

O persoană supusă testului primește două flacoane de lichid marcate A și B. Gustînd lichidul din cele două flacoane într-o localitate situată la 800 m. altitudine, constată că ambele conțin apă curată, plăcută, fără nici un gust.

Persoana testată este urcată apoi cu un teleferic la o altitudine de 3000 m. Gustînd aici din nou lichidul din cele două flacoane, va constata că flaconul A conține apă puternic îndulcită, iar flaconul B, apă sărată. Coborînd din nou la locul de plecare și gustînd lichidul din flacoane va constata același lucru ca la început: apă curată, fără nici un gust, în ambele flacoane.

Explicația experienței este

N. BRAȘOVEANU

(Continuare în pag. a 4-a)

LA ÎNCHIDEREA EDIȚIEI

ASEARĂ, LA MADRID

ROMÂNIA — SPANIA 20-17, la handbal tineret

MADRID, 31 (prin telefon de la Călin Antonescu). **În drum spre țară, reprezentativa de handbal tineret a României, încununată cu o seară înainte de laurii „Cupei latine", a acceptat invitația federației spaniole de specialitate de a disputa la Madrid un joc amical în compania echipei similare a țării gazdă.**

După o primă repriză echilibrată — 8—8 —, jucătorii români, deși marcați de oboseala turneului de la Lisabona, s-au desprins de adversari, reușind o nouă prestigioasă victorie: 20—17.

O notă specială pentru Bota și Stef, care au marcat 6 și, respectiv, 4 goluri.

Spasski cîștigă în 19 mutări (!) și...

U.R.S.S. — Restul lumii 7-5

Aseară, în turul II, Spasski, cu negrele, a obținut o victorie fulgerătoare, în 19 mutări, la Larsen. Botvinnik a remizat cu Matulovici. Celelalte partide se joacă. La masa a II-a Fischer are un pion în plus la Petrosian.

Citiți în pagina a 4-a un reportaj al trimisului nostru special

358.756 P

UMBRELA ATLETISMULUI

CIRCULAȚIA IDEILOR

Prinzind din zbor diferitele păreri ale unor antrenori — păreri ce se referă la probleme tehnice sau metodice — rămîi uimit de lipsa de unitate de vederi în aceste două domenii. Aflăm la consfătuirile antrenorilor despre căi întortochiate (e drept, originale) în dezvoltarea unor calități motrice, despre odiseea unor antrenori în găsirea vreunei metode mai expeditive, care însă este de mult folosită pe alte meleaguri. Mulți dintre noi descoperă și redescoperă America. Se mai folosesc și astăzi planificări perimate, cicluri săptămînale care se bat cap în cap cu ceea ce devenise axiomă, confirmate de practica și de cercetarea științifică. De ce toate acestea, azi, cînd unele recorduri românești sînt, în același timp, și recorduri mondiale, cînd medaliile de argint și de bronz la „europene" nu ne mai mulțumesc ca acum 10—15 ani?

De mai mulți ani, Federația organizează consfătuiri ale antrenorilor pe grupe de probe. Unii dintre cei invitați vin, alții (poate majoritatea) absentează din diferite motive, obiective sau subiective. Dar indiferent de motive, participarea este extrem de săracă (ca de pildă, consfătuirea din luna ianuarie cu antrenorii de aruncări) ceea ce duce în mod inevitabil la rămînerea în urmă a majorității antrenorilor noștri și implicit a atletismului nostru. Păgubit este atletismul, care va progresa doar cu pași de liliputan.

Dar să mergem mai departe. Au fost convocați, de regulă, numai acei specialiști care sînt profilați pe o grupă de probe (aruncări, sărituri, sprint, distanțe medii și lungi). Antrenorii se întorc acasă documentați, să zicem, în probele de aruncări. Din nefericire, în orașele respective se vor pierde multe talente în sprint, sărituri sau la demifond-fond. Acestor talente li se vor aplica acele „căi întortochiate" de care vorbeam la început. Sau (și exemple avem multe) talentele vor fi dirijate, fatal, indiferent de gabaritul lor, spre probele în care antrenorul este specializat. Este greu de crezut ca la Cimpulung Muscel să se nască numai aruncătoare (de disc și de sulită), ca la Roman să crească numai alergătoare și alergători, la Iași numai decatlonișți. Dar mai gravă este situația marilor talente ce se ivesc în orașe în care atletismul nu cunoaște o dezvoltare satisfăcătoare. Aceste talente constituie oaze în oceanul ignoranței față de atletism. Vîrsta și obligațiile școlare nu permit dislocarea lor din sînul familiei și al mediului. Îndrumarea lor se face de către cei care i-au descoperit și care merită toată stima: profesorii lor de educație fizică, cu diferite specializări. Îndrumătorii lor nu pot ține, practic, cadența cu noile descoperiri. Antrenorii lui Szabo Tamaș (10,5 s la 18 ani) și Mariei Ionescu (5,93 m la aceeași vîrstă) sînt 100% voluntari în atletism și întrebarea care se pune este: cum pot fi ajutați? Oare prezența lor, o dată pe an sau la doi ani la o consfătuire de la Snagov ajunge? Categoric că nu, mai ales că la Snagov ponderea aparține problemelor organizatorice, regulamentare și de calendar. Este adevărat, și acestea sînt lucruri importante, dar nu suficiente pentru ridicarea nivelului de cunoștințe tehnice și metodice ale antrenorilor.

Sînt chestiuni care pot și trebuie să fie rezolvate cît mai urgent. Circulația experienței sportive a devenit un promotor al dezvoltării performanțelor. În lume apar extrem de multe reviste de specialitate. Ele apar în limbi străine și abonamentele sînt limitate. Mai ales provincia nu prea are acces la ele. Astfel se pierde prețioasa experiență a altora. Nu doresc să afirm că sîntem mult rămași în urmă. Numai cu o cadență, două, un an-doi, dar suficient ca să se simtă cînd apărem la marile confruntări atletice.

Ce trebuie făcut? Difuzarea la intervale mai mici a noutăților tehnice și metodice prin inițiativa federației, în așa fel încît să ajungă din timp și acolo unde este necesar, mai ales în provincie. Se va spune că există un „Buletin F.R.A.", de uz intern, care apare periodic și care este difuzat în principalele centre atletice din țară. Este adevărat, dar tot atît de adevărat este că din noiembrie 1969 și pînă în prezent, aceste buletine cuprind regulamentele concursurilor centrale, calendarul intern și internațional, regulamentul de funcționare a loturilor republicane și materiale cu caracter statistic. Nimeni nu le contestă importanța. Dar, cu riscul de a repeta o idee, acestea nu contribuie la îmbunătățirea nivelului profesional al antrenorilor.

Deocamdată ne lipsește un mijloc expeditiv de informare a antrenorilor. Devine o problemă tot mai urgentă rezolvarea apariției unei reviste atletice, cît de modestă, care să clarifice multiplele semne de întrebare, să restrîngă, să unifice vederile atît de dispersate în prezent, să completeze multiplele lacune lăsate de actualele consfătuiri ale antrenorilor.

Iolanda BALAȘ-SOTER

ATLETISMUL BUCUREȘTEAN ÎN FAȚA UNUI SEZON BOGAT

● În această primăvară cele două porți de fotbal au chemat mii de spectatori. Cei doi H. sobri, au făcut alertă în rîndul iubitorilor de rugby. Dar cea mai înaltă „poartă", labilă, pe care o cunosc stadioanele, abia a anunțat începerea spectacularei lupte cu centimetrii și zecimile de secundă.

● Cum a fost pregătită reîntîlnirea atleți-stadioane-spectatori? Interlocutorul nostru I. Steriade, metodist pentru atletism al Consiliului municipal de educație fizică și sport București ne informează:

— În afara etapelor municipale ale campionatelor republicane de atletism și a concursurilor municipale vom mai organiza un număr de 14 competiții suplimentare. Amintind și cele 15 competiții organizate în timpul activității de sală arătăm astfel preocuparea pentru o continuă și intensă activitate atletică bucureșteană. Unele dintre concursurile suplimentare vor fi organizate de diferite cluburi bunăoară: Viitorul, Constructorul, Steaua, Clubul Atletic Universitar etc.

● Deci, de reținut programarea unui număr mare de întîlniri atletice. Alte preocupări?

Dorința de a avea un număr cît mai mare de participanți la întrecerile organizate în municipiul nostru. Astfel, de titlurile de campioni municipali vom putea fi „frustrați" de oricare sportiv din țară, care va veni să participe la concursurile noastre. Regulamentul competițiilor l-am și trimis în cîteva orașe ale țării.

● Atleți și performanțe.

N-aș vrea să mă hazardez în pronosticuri... Dar ceea ce pot spune este că ar fi mai multe speranțe dacă atletismul ar avea o bază de masă mai puțin teoretică și mai mult practică. Poate niște asociații sportive școlare, pe grupe de școli, cu cîte un antrenor...

● Publicul la atletism.

Nu știu dacă va crește în acest an numărul acelora care vor privi desfășurarea probelor atletice de pe băncile stadionului. De cîtva timp încoace concursurile nu sînt de mare valoare, căci se cunosc dinainte... cîștigătorii. Cei care mai pot emite pretenții sînt în cele mai multe cazuri, eclipsați de favoritul singular. Dacă fiecare probă ar avea mai mulți „ași" atunci ar fi mai mult spectacol și, bineînțeles, mai mulți... spectatori. Așteptăm un reviriment din ambele părți.

● Pe cînd primele zile ale întrecerilor?

În afara concursului inaugural care a avut loc pe 27-28 martie primul concurs municipal se va desfășura în zilele de 9—10 aprilie cînd vor participa juniori II și III, iar seniorii și juniorii I vor intra în competiție pe 16—17 aprilie. Sperăm ca atleții să producă primii revirimentul dorit.

A. TAUTU

LA CEA DE A DOUA EDIȚIE A NAȚIONALELOR INDIVIDUALE DE JUDO

FORȚA A BIRUIT TEHNICA

Așadar, s-a tras cortina și peste cea de-a doua ediție a campionatelor naționale individuale de judo rezervate seniorilor. Ceea ce trebuie consemnat dintr-un început — și asta cu deosebită satisfacție — este numărul impresionant de judoka (2 312) care au abordat această ediție a naționalelor (cu circa o mie mai mult față de competiția inaugurală), fapt ce exprimă elocvent larga audiență a acestui sport în masa tineretului.

Preocupîndu-se, în continuare, de propagarea judo-ului în mase, relevîndu-i atît caracterul utilitar — pentru imprimarea fermității și stăpînirii de sine — cît și pe cel spectacular, federația a programat, pentru pauzele dintre finale, o suită de demonstrații, acțiune generos răsplătită de către publicul spectator cu aplauze la scenă deschisă.

Printre demonstranți, doi virtuozi de la Trotușul Oraș Gh. Gheorghiu-Dej: I. Botez și Gh. Savin, care au executat cu abilitate o combinație de procedee de autoapărare și copiii secției bucureștene I.O.R. (antrenor Liviu Urmă). Ultimii și-au etalat măiestria în avanpremiera primului campionat republican rezervat lor în 1971.

Referindu-ne la finalele de la București, care au reunit, timp de trei zile, pe cei mai buni 76 judoka din țară, apreciem că nivelul lor valoric a înregistrat o cotă superioară celei de la Timișoara, exprimată printr-o stăpînire mai evidentă a procedeelor tehnice (deși numărul acestora a fost destul de redus), o sporită clarviziune tactică pe saltea și un plus de spectaculozitate.

De asemenea, trebuie subliniat echilibrul de forțe (mult mai evident), generat, desigur, de o pregătire mai atentă și, relativ, unitară, efectuată în cadrul tuturor secțiilor de judo din țară care au avut finaliști prezenți pe patrulaterele de concurs de la Floreasca.

În acest efort de a pregăti, pe cît posibil mai bine, concurenții, se înscriu secțiile I.E.F.S. (antrenor I. Hantău), Vagonul Arad (I. Botez), Rapid București (Gh. Donciu), Politehnica Timișoara (A. Bogdan), Trotușul Oraș Gh. Gheorghiu-Dej (E. Naghi) ș.a.

Privind partidele finale, observăm că s-au impus acei sportivi care au beneficiat de elementul forță, triumfătoare în majoritatea cazurilor. Edificatoare în acest sens este cucerirea, pentru a doua oară, a titlului de campion, de către Kaupert, Herman și Boșcu. Constatarea nu trebuie, însă, să liniștească, știut fiind faptul că atributele esențiale ale acestui sport: îndemînare, detentă, explozie țin de capitolul tehnică. Și, faptul că finaliștii care s-au prevalat de aceste atu-uri (prin excelență, cazul sportivilor de la Politehnica Timișoara) n-au reușit să contracareze FORȚA, demonstrează că TEHNICA nu a ajuns, totuși, la dimensiunile ce ar fi impus-o de drept. Explicația, după părerea noastră, nu constă în lipsa manualelor de specialitate — așa cum, surprinzător, susțin unii dintre specialiști — ci în lipsa contactului direct cu judo-ul consacrat pe plan internațional, calea sigură spre cunoașterea autentică și multilaterală a acestei complexe discipline sportive.

Chemat să contribuie la puritatea și calitatea judo-ului, arbitrajul și-a îndeplinit în procent considerabil rolul, cu o singură excepție, regretabilă, apărută spre sfîrșitul întrecerilor, la finala categoriei 70 kg, cînd arbitrul L. Grigoropol — pînă atunci unanim apreciat — i-a oferit titlul de campion rapidistului Gh. Vasile, cu toate că și adversarul său, S. Lucea (I.E.F.S.), justifica, îndreptățit, aceeași decizie (poate chiar conturată mai edificator). Pripeala, însă, l-a condus pe L. Grigoropol să nu ceară o regulamentară, și concludentă, prelungire. Și astfel am asistat la un epilog cu totul nedorit.

Nușa MUȘCELEANU
Costin CHIRIAC

După primul test internațional al popicarilor români

„PLINUL" SAU „IZOLATUL" DECIDE?

Popicarii vizați pentru campionatele mondiale de la Bolzano au fost selecționați, pe baza comportării în concursurile interne de verificare, în două reprezentative A și B și supuși, simbătă și duminică, primului examen internațional. Jucătoarele și jucătorii noștri, în bună formă și beneficiind de avantajul terenului, au învins — pe toată linia — la scoruri categorice naționalele feminine și masculine ale Ungariei. Individual, sportivii români au obținut rezultate de valoare mondială, pe care am dori să le reediteze și pe pistele din străinătate.

Dar, pînă la prima verificare pe arenele de peste hotare mai e timp, iar întrecerile de la sfîrșitul săptămînii trecute au scos la iveală o problemă controversată, legată de evoluția pe manșe. Unii dintre reprezentanții noștri cred că rezultatele remarcabile se fac numai dacă există mai multă siguranță la manșele de „izolate". Alții afirmă că procentajele ridicate se datorează jocului perfect la canal, prestat la manșele „pline". Veteranul echipei naționale, Ion Micoroiu, de pildă, susține că a fost cel mai bun om al reprezentativei A, deoarece a avut două manșe la „pline" de 185 și 170 p.d., totalizînd 991 p.d. În schimb, Dumitru C. Dumitru își reproșa evoluția la „izolate" care — dotîrînd din 25 bile doar 53 de popice — l-a dus la 896 p.d. Se bucura nespus a doua zi de procentajele înregistrate, considerînd că rezultatul notabil de 940 p.d. este urmarea firească a evoluției fără greșeală la „izolate".

Nu mai insistăm asupra exemplelor pro și contra, pentru că vrem să apelăm la graiul obiectiv al cifrelor, singurul în măsură să dea răspunsuri exacte problemei. Astfel, cercetînd, pe o perioadă mai îndelungată, rezultatele parțiale ale selecționabililor, înregistrate în campionatul divizionar, cifrele indică faptul că unii dintre autorii lor au mai multă tehnică la „izolate", dar joacă adesea la întîmplare în manșele „pline", unde se cer mișcări automate, întrucît bila trebuie lansată în același loc. Din cauza nesiguranței, o serie de jucători și jucătoare se „duc" la primul popic și, în consecință, sparg, dînd un randament scăzut.

De ce unii dintre membrii loturilor republicane au o comportare constantă și valoroasă? Pentru că impunîndu-și un canal la manșele „pline", exersînd la ei în permanență, I. Micoroiu, P. Purje, C. Vînătoru, Elena Trandafir, Crista Szocs, Margareta Szemany ș.a. au ajuns la un anumit grad de perfecțiune și fiecare aruncare de-a lor e eficace cînd bila ajunge în lăcașul popicelor. Prin urmare, dacă joci bine la „pline", adică la canale perfecte cum se mai spune în limbajul popicarilor, e imposibil să nu acționezi cu siguranță și la „izolate". După părerea noastră, „plinul" cu care încep partidele decide asupra saltului valoric al rezultatelor.

În încheiere, vrem să consemnăm impresiile secretarului Federației de popice din Ungaria, Iosef Herman, care ne-a spus că întîlnirile dintre popicarii români și maghiari au fost frumoase, soldate cu rezultate excelente și că e foarte mulțumit de comportarea echipelor pe care le-a însoțit la București.

Tr. IOANIȚESCU

ELENA TRANDAFIR văzută de Al. Cienciu

O COMPETIȚIE REUȘITĂ

„CUPA PRIMĂVERII" LA HANDBAL FEMININ

A intrat în tradiția handbalului nostru feminin ca, înaintea începerii campionatului, o parte din echipele divizionare să-și dea întîlnire la Buhuși la startul „Cupei primăverii." Anul acesta trofeul (aflat la a 4-a ediție) și l-au disputat șase formații: 4 din prima divizie (Confecția, Rapid, Rulmentul Brașov, I.E.F.S.) și două din cea secundă (Textila Buhuși și Politehnica Galați). Prilej de verificare a stadiului de pregătire a formațiilor competitoare, turneul de la Buhuși a constituit — dincolo de rezultatele înregistrate — un succes al handbalului în acest important centru textil unde are mulți admiratori (media de spectatori: peste 1000 în cele 4 zile de întreceri!)

Trofeul a revenit pe merit echipei Rapid (antrenor Pompiliu Simion) care, spre deosebire de evoluțiile din campionat, ne-a sugerat de multe ori — prin maniera de joc prestată (s-a simțit rolul „veteranei" Ana Stark) — imaginea Rapidului de altădată... Confecția București, pe care o anticipam cîștigătoare, după un meci bun, realizat în compania Textilei, a pierdut finala fără drept de apel cu Rapidul. Este drept că handbalistele de la Confecția au fost lipsite de aportul Nataliei Matache, dar acest lucru o scuză prea puțin. Deși au ocupat locul 3, jucătoarele de la I.E.F.S. (fără Doina Băicoianu) au lăsat o frumoasă impresie la Buhuși. Spre deosebire de alte ediții, formația locală Textila Buhuși (pe primul loc în categoria secundă) a ocupat doar locul 4. Ținînd însă seama de valoarea echipelor participante, în rîndul cărora au evoluat multe jucătoare internaționale, comportarea textiliștelor o considerăm meritorie. Mai puțin pregătite la capitolul rezistență fizică au fost formațiile Rulmentul Brașov și Politehnica Galați. Ele au ocupat ultimele două locuri în competiție.

În ceea ce privește organizarea turneului o putem considera — fără exagerare — excelentă. Printre cei cărora se datorează exemplarele condiții de concurs oferite celor 6 echipe, la loc de frunte se află tov. Baciu, mare animator al handbalului feminin.

Cu prilejul acestui turneu am reținut forma bună arătată de jucătoarele Buzaș (a apărat foarte bine, primind cupa pentru cel mai bun portar), Topîrlan — golgeterul turneului (Rapid); Costandache, Nedelcu (Confecția), Tomanischka, Bunea (I.E.F.S.), Munteanu, Asevoaie (Textila), Naco, Oancea (Rulmentul); Marcela Oțelea (Politehnica Galați).

Gh. RANGU

ȘTEFAN CHIȚU (STEAUA) — CAMPION AL MUNICIPIULUI BUCUREȘTI LA MOTOCROS

Traseul din Pantelimon a găzduit duminică dimineață, în organizarea comisiei locale de specialitate, campionatul de motocros al municipiului București, pe anul 1970. La startul clasei pînă la 500 cmc, rezervată seniorilor, s-au prezentat 24 de concurenți. De data aceasta, parcursul a fost presărat de-a lungul celor 1 500 m cu 8 porți.

Lupta pentru victorie — în prima manșă — s-a dat între Șt. Chițu și P. Paxino (ambii de la Steaua), care au și terminat cursa în această ordine. În manșa a doua, Șt. Chițu și Aurel Ionescu se distanțează din start, conducînd pe rînd. În cele din urmă cîștigă duelul primul alergător.

Menționăm că membrii lotului național prezenți la concurs au făcut un util antrenament în vederea viitoarelor confruntări internaționale.

Clasament general: 1. Ștefan Chițu (Steaua) 8 p, 2. P. Paxino (Steaua) 6 p, 3. Cristian Dovidș (Metalul) 4 p.

Din cauza unor abandonuri și penalizări, cursa tineretului a fost terminată doar de doi motocrosiști: 1. Radu Vasilescu (Steaua) 8 p, 2. Doru Alexandroaia (Metalul București) 6 p.

FLORIN SANDU
AUREL PĂPĂDIE
corespondenți

CLASAMENTUL DIVIZIEI A

1. Gr. Roșie	14	13	1	0	251— 63	41
2. Steaua	14	11	1	2	194— 79	37
3. Dinamo	14	9	2	3	196— 74	34
4. Univ.	14	10	0	4	100— 68	34
5. Știința	14	8	2	4	111— 85	32
6. Politehnica	14	7	1	6	102— 69	29
7. Farul	14	6	2	6	114— 97	28
8. Agronomia	14	5	1	8	72—165	25
9. Rulmentul	14	4	1	9	62—109	23
10. C.S.M.	14	2	3	9	85—171	21
11. Vulcan	14	2	1	11	74—150	19
12. Progresul	14	0	0	14	53—265	14

FAMILIA GIMNASTICII

(Urmare din pag. 1)

rea lor sportivă. Desemnarea orașului moldovean ca sediu al primului Liceu de gimnastică din țară a fost o simplă formalitate, cel puțin din două motive: 1. aici se află o sală modernă de gimnastică ce polarizează interesul și atenția întregului oraș; 2. oficialitățile municipiului s-au oferit de la bun început să asigure condiții optime de lucru noii unități sportive și de învățămînt.

Au fost selecționate aproape 60 de tinere gimnaste dintre cele mai bune din întreaga țară (de la maestre, componente ale echipei naționale, pînă la cea mai inferioară categorie de clasificare), s-a obținut avizul favorabil al familiilor pentru transferarea copiilor în Orașul Gheorghe Gheorghiu-Dej; au fost desemnate cadrele didactice (pricepuți și entuziaști profesori și antrenori din cele mai puternice centre sportive ale țării); hotărîți să-și pună toate cunoștințele și elanul creator în folosul nobilei idei.

ÎNCEPUT DE DRUM

La 15 septembrie 1969, primul nostru liceu de gimnastică a luat simbolicul start. Profesori de diferite specialități dintre cei mai buni din municipiu, afectați special liceului cu o remarcabilă promptitudine de către Consiliul popular, le-au primit cu multă căldură pe cele 180 de eleve dornice să învețe și să-și desăvîrșească măiestria în gimnastică. Prin ordin special al ministrului învățămîntului, clasele au fost constituite dintr-un număr redus de eleve (între 20 și 11), ceea ce asigură o predare și aprofundare temeinică a cunoștințelor preconizate de programa analitică, iar consultațiile în afara orelor de clasă sau munca individuală cu unele dintre eleve au devenit metode obișnuite de lucru pentru cei 11 profesori care au catedre de bază la Liceul de gimnastică. În vizita noastră recentă în Orașul Gheorghe Gheorghiu-Dej ni s-a vorbit cu satisfacție de rezultatele obținute pînă acum, pe planul învățăturii, de către elevele Liceului de gimnastică. Clasele mari nu au înregistrat nici o corigență în primul trimestru, toate gimnastele de performanță au avut o bună situație școlară la finele primului trimestru, iar procentul de promovabilitate al liceului a fost de 86 la sută, cel mai ridicat pe întreg municipiul. Despre elevele Maria Variu (clasa a XI-a), Marcela Păunescu și Stefania Bacos (cl. a IX-a); Felicia Dornea și Erica Niari (cl. a VII-a), Anca Grigoraș (cl. a VI-a), directorul liceului, prof. George Simionescu, ne-a vorbit ca despre cele mai bune la învățătură din clasele lor.

S-au depus eforturi pentru asigurarea unor bune condiții de viață. Într-un modern și impunător bloc, fetele locuiesc în camere confortabile, au la dispoziție o sală de lectură, o bibliotecă, un televizor, un aparat de radio, servesc masa la restaurantul principal al orașului, într-un salon pus special la dispoziția lor.

DAR GIMNASTICA?

Becurile de neon ale sălii — unde gimnastele își desfășoară activitatea sportivă cotidiană — se aprind la primele ceasuri ale zilei și se sting seara tîrziu. După un program riguros alcătuit și ferm îndeplinit, sportivele și antrenorii lor desfășoară în fiecare zi o activitate intensă. Pe criterii valorice, elevele au fost împărțite în grupe (lotul A — 20 de gimnaste, lotul B — 25, lotul C, de perspectivă, 16, lotul D, pentru competițiile de masă — 30, lotul E, gimnaste din clasele 1—4, 80). Renunțînd la condițiile de viață pe care ți le oferă Capitala, Clujul sau Timișoara, entuziaști și pasionați de gimnastică, mai mulți profesori și antrenori s-au mutat în Orașul Gheorghe Gheorghiu-Dej, punîndu-și priceperea și tactul pedagogic în slujba unei cauze căreia îi întrezăresc mari șanse de reușită. Am dori să menționăm numele tuturor acestor inimoși antrenori ce lucrează aici pentru că o merită cu prisosință: antrenoarea federală Maria Simionescu, prof. George Simionescu, directorul Liceului de gimnastică, soții Marina și Mircea Bibire (veniți din Bacău), Tatiana Isar (Lugoj), Maria Raicu (Timișoara), Florica Dobre (Craiova), Petre Miclăuș și Valeriu Munteanu (București), Gheorghe Gorgoi (Cluj), Norbert Kuhn (Timișoara). Alături de aceștia, la sala de gimnastică își desfășoară activitatea profesoara Marta Karoly (cu normă întreagă), precum și, cu plata cu ora, alți profesori sau antrenori din oraș. Acționînd ca o adevărată familie, familia gimnasticii noastre, antrenorii și sportivele zăbovesc multe ore pe zi în fața aparatelor, repetă de zeci și sute de ori o mișcare, o combinație de efect, o „legare" nouă, un element de mare dificultate, caută cu asiduitate cele mai bune soluții pentru viitoare exerciții de efect. Sub impulsul concurenței, noțiune deseori absentă la cluburile de unde provin, gimnastele luptă acum din greu să-și întreacă pe cele mai bune colege de antrenament și constată, cu firească satisfacție, că își depășesc continuu propriul lor nivel.

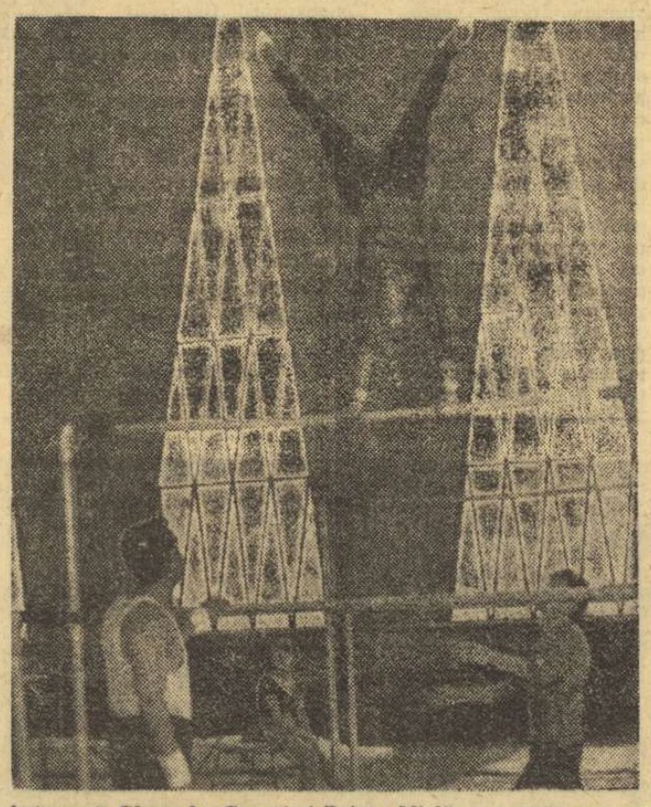

Antrenorii Gheorghe Gorgoi și Petre Miclăuș asistă pe una dintre gimnaste la paralele inegale.

Foto: Traian GEORGESCU

Colectivul de profesori și antrenori înțelege în mod profund misiunea în care a pornit, realizează integral amploarea răspunderii sale și manifestă mult optimism în privința reușitei acțiunii. Dorința fiecăruia dintre componenții săi este să lucreze, cu întreaga capacitate, cu toată pasiunea, să fie înțeles în intențiile sale și să i se dea creditul necesar pentru atingerea obiectivului propus. Există temeri că, la forurile competente, ar putea cîștiga teren ideea că liceul trebuie să dea rezultate chiar în acest an (citește gimnaste pentru echipa națională). O asemenea optică este eronată după opinia noastră și ea ar impune modificarea actualului plan de pregătire sportivă, ar duce la intensificarea exagerată a eforturilor (bineînțeles, cu posibile accidente) și ar pune sub semnul întrebării însăși realizarea scopului final. Este adevărat, cîteva dintre gimnastele liceului sînt dintre cele mai bune din țară, dar ele au venit în școală cu un nivel ridicat. Adevăratele rezultate ale muncii colectivului de antrenori și gimnaste din Orașul Gheorghe Gheorghiu-Dej le vom putea cunoaște abia peste cîțiva ani și este nu numai bine dar și necesar să se manifeste răbdare și să se privească cu încredere munca oamenilor de aici.

Lipsa unui precedent în astfel de acțiune sau încetineala cu care se răspunde unor solicitări fac ca încă și astăzi, la multe luni de la creare, Liceul de gimnastică să aibă unele probleme total sau parțial nerezolvate. Timp îndelungat gimnastele n-au avut asigurată o competentă îndrumare și asistență medicală (în prezent lucrează aici cu rezultate remarcabile și unanim apreciate de antrenori și gimnaste dr. Edith Petruț); grupele de antrenori au fost pînă acum modificate de două ori, dar nici acum nu există certitudinea că soluția găsită e și cea mai bună; acompaniamentul muzical este în prezent asigurat de un pianist, unul singur pentru un număr atît de mare de sportive; în absența unui laborant cinefoto, filmarea exercițiilor și discutarea execuțiilor se face deocamdată cu destule dificultăți; nu a fost încă soluționată favorabil cererea de obținere a unor bare de paralele asemănătoare celor pe care se concurează în străinătate.

Dorința de reușită este însă atît de mare, dăruirea oamenilor atît de evidentă, încît e mai presus de orice îndoială că inimosul colectiv al Liceului de gimnastică din Orașul Gheorghe Gheorghiu-Dej va trece și de aceste, de înțeles pentru un început, greutăți și că vom putea adăuga, cît de curînd, noi realizări celor deja consemnate în rîndurile de față, care fac cinste gimnastelor și antrenorilor școlii.

ÎNAINTEA ÎNCHEIERII SEZONULUI HOCHEISTIC

(Urmare din pag. 1)

te: Steaua, Dinamo, Avîntul M. Ciuc, Agronomia Cluj, Tîrnava Odorheiul Secuiesc și I.P.G.G. din București.

Așadar, începînd de simbătă, maraton hocheistic la „23 August"...

STEAUA, CAMPIOANĂ DE JUNIORI A CAPITALEI

Campionatul municipal al juniorilor s-a încheiat cu victoria echipei Steaua, antrenată de Ion Ganga. Beneficiind de o apărare sigură, în care au excelat Moraru, Mihăilescu, Mircioiu, Steaua a reușit în turul doi al competiției să întreacă cu 5—3 pe principala adversară, Școala sportivă nr. 2, depunîndu-și candidatura la titlul de campioană a țării.

A doua clasată, Șc. sp. nr. 2 (antrenor Virgil Crihan) numără cîțiva jucători cu reale perspective ca Țone, Păduraru, Malihin. Cluburile Dinamo, Constructorul și Olimpia s-au prezentat cu echipe alcătuite mai mult din juniori mici, fapt care explică, în bună măsură, scorurile severe cu care au fost întrecute de fruntașe. Oricum aceste echipe au făcut o bună verificare înaintea „Cupei speranțelor", programată peste cîteva zile în Capitală.

Iată rezultatele din turul al doilea al campionatului bucureștean: Șc. sp. 2 — Dinamo 9—2, Steaua — Constructorul 10—0, Șc. sp. 2 — Olimpia 21—0, Dinamo — Constructorul 4—2, Steaua — Olimpia 22—0, Dinamo — Olimpia 9—4, Steaua — Dinamo 5—0, Șc. sp. 2 — Constructorul 15—0, Constructorul — Olimpia 8—1, Steaua — Șc. sp. 2 5—3. Clasamentul: 1. Steaua 15 p, 2. Șc. sp. 2 13 p, 3. Dinamo 8 p, 4. Constructorul 4 p, 5. Olimpia 0 p. (ȘT. IONESCU).

AVÎNTUL GHEORGHIENI A CÎȘTIGAT DIVIZIA B

Pe patinoarul artificial din Poiana Brașov a luat sfîrșit zilele trecute, manșa a doua (tur-retur) a diviziei B la hochei. Competiția a fost cîștigată de echipa din Gheorghieni, Avîntul. Iată rezultatele: Avîntul cu Metalul Rădăuți 11—3 și 10—6, cu Dinamo Brașov 9—3 și 13—9 cu Cooperatorul Tg. Secuiesc 8—1 și 5—0, cu Comerțul Tg. Mureș 5—0 și 0—5; Metalul cu Dinamo 6—4 și 8—6, cu Cooperatorul 4—0 și 5—0, cu Comerțul 5—0, și 5—0, Dinamo cu Cooperatorul 5—2 și 5—0, cu Comerțul 5—0 și 5—0, Cooperatorul cu Comerțul 5—0 și 5—0. Clasamentul: 1. Avîntul Gheorghieni 30 p, 2. Metalul Rădăuți 16 p, 3. Dinamo Brașov 14 p, 4. Cooperatorul Tg. Secuiesc 13 p, 5. Comerțul Tg. Mureș 0 p.

Dintre aceste cinci formații, Comerțul Tg. Mureș a absentat pur și simplu de la competiție, din lipsă de fonduri (!?) ceea ce i-a atras pierderea prin neprezentare, cu 5—0, a tuturor întîlnirilor susmenționate. Cooperatorul a venit la Poiana cu 9 (nouă) jucători. Prin accidentarea sau îmbolnăvirea unora dintre hocheiști echipa a rămas doar cu CINCI jucători și, ca atare, nu s-a mai putut prezenta la jocurile returului manșei a II-a, pe care le-a pierdut, de asemenea, cu 5—0.

Pentru a vă putea face o imagine asupra seriozității cu care a fost abordată această competiție trebuie arătat că meciul dintre Avîntul și Cooperatorul s-a încheiat printr-un dublu forfait, întrucît hocheiștii din Gheorghieni n-au mai venit la patinoar ca să îndeplinească formalitatea prezentării pe gheață, așa cum cere regulamentul.

Se pune deci, în mod foarte serios, problema dacă această divizie B, în forma actuală și tratată așa cum este tratată de unele dintre formațiile participante, mai trebuie organizată și anul sau anii viitori, pînă ce nu vor exista create niște premise care să-i asigure succesul! Așteptăm cuvîntul federației de specialitate.

DERBYUL etapei...

RAPID - U.T.A.

Rapid și U.T.A. s-au întîlnit, pînă acum, de 41 de ori în cadrul campionatului diviziei A. Bilanțul este favorabil arădenilor, care au la activ 16 victorii asupra bucureștenilor, în timp ce aceștia au cu 2 victorii mai puțin — deci 14. Celelalte 11 partide s-au încheiat la egalitate. De reținut că fiecare a reușit să cîștige și pe terenul celeilalte. Un alt amănunt interesant ar fi acela că, în ediția 1947—48, aceea a „marii U.T.A.", Rapid a obținut o categorică victorie, cu 5—2, asupra celebrei formații de atunci a arădenilor.

Dar, iată rezultatele:

1946—47 : 2—2, 1—1 ;
1947—48 : 0—2, 5—2 ;
1948—49 : 2—3, 3—1 ;
1950 : 1—1, 3—1 ;
1951 : 0—0, 2—2 ;
1952 : Rapid a jucat în „B" ;
1953 : 1—0, 1—3 ;
1954 : 2—3, 1—4 ;
1955 : Rapid a jucat în „B" ;
1956 : 2—3, 1—1 ;
1957—58 : 2—0, 1—2 ;
1958—59 : 2—1, 1—0 ;
1959—60 : 0—1, 1—2 ;
1960—61 : 2—2, 1—4 ;
1961—62 : 1—1, 3—5 ;
1962—63 : 0—2, 3—4 ;
1963—64 : 3—1, 1—0 ;
1964—65 : 0—3, 0—0 ;
1965—66 : 4—2, 1—3 ;
1966—67 : 0—0, 2—1 ;
1967—68 : 1—0, 1—0 ;
1968—69 : 0—1, 2—1 ;
1969—70 : 1—1,

ARBITRII MECIURILOR ETAPEI A XX-a A DIVIZIEI A

A.S. ARMATA TG. MUREȘ—STEAUA : M. ROTARU (Iași), V. Popa (Iași) și T. Lecca (Brăila).

JIUL—F.C. ARGEȘ : ANDREI RĂDULESCU, S. Mîndreș și A. Münich (toți din București).

RAPID—U.T.A. : C. NIȚESCU (Sibiu), I. Chilibar (Pitești) și M. Marinciu (Ploiești).

POLITEHNICA IAȘI—C.F.R. CLUJ : V. DUMITRESCU, C. Costică și M. Cîțu (toți din București).

DINAMO BACĂU—UNIVERSITATEA CRAIOVA : A. BENTU, I. Hrisafi și C. Ghemigean (toți din București).

DINAMO BUCUREȘTI — STEAGUL ROȘU BRAȘOV : S. MUREȘAN (Turda), I. Topan și I. Cîmpeanu (ambii din Cluj).

FARUL CONSTANȚA—CRIȘUL ORADEA : O. COMȘA, St. Matazăr și M. Mogoroașe (toți din Craiova).

„U" CLUJ—PETROLUL : N. PETRICEANU, R. Buzdun și Gh. Motorga (toți din București).

Simbătă, la Cîmpina

POIANA — FLACĂRA MORENI

În urma acordului intervenit între cele două asociații, Federația română de fotbal a aprobat ca meciul Poiana Cîmpina — Flacăra Moreni, din campionatul diviziei B — seria I, să se dispute simbătă, de la ora 16,30.

Duel între Pavlovici (Progresul)) și fundașul Popovici (Selecționata secundă). Bădin este gata să intervină. Foto : Aurel NEAGU

PREGĂTIRILE SELECȚIONATEI SECUNDE

În cadrul pregătirilor în vederea turneului din Mexic, selecționata secundă, împărțită în două echipe, a susținut ieri după-amiază, pe terenul Progresul, meciuri de verificare. În prima partidă, „secunzii" au evoluat în compania formației bucureștene Metalul, pe care au întrecut-o cu scorul de 2—0 (1—0). Autorii golurilor : Radu (min. 6) și Axente (min. 73). Jocul a fost, în general, echilibrat în prima parte. După pauză, în primele 15 minute, metalurgiștii au dominat, apoi inițiativa a trecut de partea jucătorilor din lotul secund. Au fost folosiți următorii jucători : **Gornea — Stan** (jucător de la Progresul), **Olteanu, Vlad, Vigu, Axente, Both, Pană, Radu, Tătaru II, Jercan** (min. 46 Gyorfi).

Cea de a doua echipă a avut ca adversar pe liderul seriei I a diviziei B, Progresul București. În prima repriză, jucătorii de la Progresul au dat o replică dîrză selecționabililor din lotul secund. Ei au dominat din primele minute și, în min. 8, au deschis scorul, în urma unei reușite combinații Pavlovici — Raksi — Beldeanu, ultimul trimițînd mingea în poarta apărată de Ghiță. Doar spre sfîrșitul reprizei jucătorii din selecționata secundă au fost mai periculoși în fazele ofensive și au reușit să restabilească egalitatea pe tabela de marcaj. Autor : Bădin (min. 44), cu capul, la o lovitură liberă executată de Pircălab. După pauză, pregătirea fizică și-a spus cuvîntul, „secunzii" realizînd cîteva faze frumoase la poarta Progresului. În min. 75, selecționata a înscris al doilea gol, tot dintr-o fază fixă. Pircălab a executat, de la 16 m lateral, o lovitură liberă și Lupescu, cu capul, a marcat. În general, echipa n-a prea dat satisfacție, cu toate că în rîndurile sale s-au aflat mulți dintre componenții lotului național lărgit. Desigur că se poate invoca lipsa de omogenitate, însă carențele cele mai pregnante s-au ivit în finalizarea acțiunilor. În acest meci au jucat : **Ghiță — M. Matei** (jucător de la Progresul), **Lupescu, Bădin, Popovici, Angelescu, Dincuță, Pircălab, Grozea, D. Ene, F. Dumitrescu** (min. 46 Jercan).

La sfîrșitul meciurilor, antrenorul Valentin Stănescu ne-a declarat : **„Nu sînt pe deplin mulțumit de evoluția componenților selecționatei secunde. Sînt convins că, în viitoarele partide, jucătorii vor da un randament superior, deoarece lotul este compus din elemente valoroase".**

În zilele de 6—8 aprilie, la Snagov, selecționata secundă va efectua o nouă pregătire în comun, cu care prilej va susține o partidă de verificare în compania echipei Progresul. Au fost convocați următorii jucători : Ghiță, Gornea, Pigulea, Bădin, Olteanu, Vlad, Vigu, Popovici, Angelescu, Dincuță, Axente, Pircălab, Tătaru II, Grozea, Radu, D. Ene, Jercan, Gyorfi.

V. POMPILIU

CUPLAJ PE TERENUL AGRONOMIA

Pe terenul Agronomia se va desfășura azi un cuplaj internațional. Iată meciurile care vor avea loc : ora 14,30 : Vaesby I. K. (Suedia) — Institutul de Construcții ; ora 16,30 : Maesta (Suedia) — Agronomia.

POLIS STOCKHOLM — T.U.G.

Formația de divizie C-T.U.G. București va întîlni azi, în cadrul unui meci amical internațional, echipa Polis Stockholm.

Partida va avea loc pe terenul T.U.G., cu începere de la ora 16,30.

ECOURI

7 partide — 5 înfrîngeri — 1 meci nul — 1 victorie — 3 puncte din 14 posibile... Iată suita (nefericită) a ultimelor șapte jocuri oficiale ale dinamoviștilor.

Luate cu amănuntul, iată meciurile : înfrîngeri la Iași, Pitești, Petroșani și de două ori la București, cu „U" și Steaua.

2 puncte cu A.S.A., la București, și unul la Moinești, cu Dinamo Bacău. O adevărată „listă neagră". Și cînd te gîndești că Dinamo are cel mai puternic lot din campionatul românesc !

● *Neașteptat de nervos publicul piteștean. Golul clujenilor a însemnat o piatră de încercare; iar peste ea „tribunele" n-au reușit să treacă decît după golul lui Dobrin. Merci! După război...*

● Bun la toate și unde e nevoie (cînd la copii, cînd la juniori, cînd secund la prima formație), dar modest, lui Leonte Ianovschi i-a revenit acum misiunea de a conduce echipa în timpul meciului. Duminică a făcut-o fără reproș. În acest timp, antrenorul principal ascultă, probabil, meciul la radio, în apartamentul său din București, deși fusese rugat să rămînă la Pitești. De ce acceptă conducerea clubului F.C. Argeș o asemenea situație ?

● *În tribuna oficială a stadionului din Pitești, 10—15 scaune sînt rezervate soților jucătorilor. Cine stă în preajma acestui „sector", poate auzi multe păreri... competente :* „Ce zici, nașă, de arbitrul ăsta? Tar pierdem din cauza lui!". „Da, dragă ! La Ploiești, la Oradea, la fel ne-au mîncat!" „Ce-o fi avînd cu bărbații noștri?". „Ia uită-te ce tare îl atacă pe soțul meu. N-o fi văzînd clujeanul că Marcel (*n.n. Pigulea*) e accidentat ?" „Ah, iar a ajuns mingea la Bungău... El ne-a întristat pentru o săptămînă, data trecută". *Final de meci: 15 femei drăguțe — pe numele de familie Dobrin, Pigulea, Olteanu, Jercan, Prepurgel ș.a. — radiază de bucurie. Victorie! „Vă pupăm băieții". Arbitrul, adversarii, faulturile, s-au uitat...*

● Nici cel mai optimist suporter giuleștean nu-și închipuia — probabil — că echipa sa favorită se va reîntoarce de la Brașov cu două puncte. Și, într-adevăr, chiar cînd Neagu a marcat unicul gol al partidei, micului grup de suporteri nu i-a venit să creadă că mingea a intrat în plasă. De aceea, reacția a fost mută și abia după cîteva clipe s-au auzit cîteva aplauze, dar parcă cu teamă, pentru ca nu cumva să se întoarcă rezultatul...

● Un vechi și arhicunoscut dicton spune că fotbalul se joacă pe goluri. Indiferent cît ataci (cum a făcut-o Steagul roșu...), cît de spectaculos joci, dacă nu marchezi nu vei fi apreciat. Marile echipe și-au creat faima și prin victorii. Duminică, Rapidul a tras un singur șut pe spațiul porții, soldat cu gol ! Acțiunea a fost simplă și fulgerătoare. Pasa lungă a lui Pop a fost minunat reluată de Neagu ; acesta a făcut cîțiva pași și... gol. Eficacitate 100% !

● Pentru trofeul sportivității acordat publicului, numai nota 7, deoarece nu s-a auzit nici o dezaprobare la vreun fault al gazdelor. În schimb, orice fault de joc al bucureștenilor a fost dezaprobat cît se poate de sonor !

● 2—0 pentru Petrolul și cel puțin ȘASE situații de gol ratate de Moraru (care n-a aflat încă, probabil, că trebuie să tragă în spațiul dintre cele trei bare și nu în afara lui!), Cotigă și Dincuță. Poate că istoria meciului Petrolul — Farul s-ar fi scris însă altfel, dacă, la un minut după ce Tănase a deschis scorul pentru... ploieșteni (autogol, deci) Tufan, singur în careu n-ar fi șutat, de la 10—12 metri, pe lîngă poartă...

● *O scenă surprinsă în biroul tov. N. Pantilie, președintele clubului Petrolul. Un cetățean, care avusese accesul gratuit pe stadion — aceasta în baza unui mic serviciu pe care îl făcea clubului, controlînd în același timp și stația de amplificare — a solicitat intrarea gratuită pentru un... nepot de-al său. Tov. Pantilie, normal, l-a refuzat. Și omul a plecat contrariat.*

Tot e bine că mentalitatea pe care o au unii cînd e vorba la un spectacol sportiv nu se face simțită și cu alte ocazii. De pildă, nu ne vine să credem că același om, intrînd la „Alimentara", ar cere un kilogram de zahăr pe gratis. Și încă pentru o rubedenie!

● Antrenorul Ștefan Coidum, după jocul cu A.S.A. Tg. Mureș : — Niciodată n-am avut de luptat cu atîtea indisponibilități. Turneul din Iran ne-a „secerat", pur și simplu, echipa ! În ultima partidă, am intrat cu zece oameni pe teren !

La toate acestea, mai avem un „p.s.". În jocul cu mureșenii, Oblemenco a intrat în teren cu un singur picior valid (numai în dorința de a juca). Pe Iulică Popa nu se mai poate conta, deocamdată, iar Gaboraș a devenit și el inutilizabil !...

Mergînd-se în acest ritm cu indisponibilitățile, n-ar fi exclus ca proaspătul antrenor secund Deliu să fie nevoit să-și încalțe iarăși bocancii de jucător...

Trăznea a „dispărut" din echipa mureșeană. Am primit și o explicație :

— S-a însurat acum cîteva zile !...

Numai de n-ar dura o lună... de miere !

● Știați că Bălan, „omul de gol" al craiovenilor din meciul cu A.S.A. Tg. Mureș, a fost, la început, un excelent sprinter ? (11,2 pe suta de metri). A trebuit să se dea o adevărată luptă cu el ca să fie convins să se apuce serios de fotbal... Și acum, Bălan nu regretă convertirea. Nici el și nici... craiovenii !

● Caniaro, cel mai penetrant înaintaș mureșean, a fost... bătut tot timpul de Velea, Bițlan și Ivan. La sfîrșitul jocului, Caniaro își examina în vestiar „amintirile" lăsate de adversari pe piciorul drept. Deodată, însă, a zîmbit și-a strigat : — Nu-i nimic... Tot piciorul acesta, săracu', a dat și golul nostru !...

● Opinia arbitrului C. Petrea după jocul Universitatea Craiova — A.S.A. Tg. Mureș : „Hajnal este un exemplu de sportivitate și comportare în teren. Atacă hotărît, dar corect și nu i se aude glasul !"

TRICOLORII

C.M. FOTBAL

SĂTMĂREANU : Conștient că experiența sa competițională constituie atu-ul întregii linii de fund, a jucat gîndit, cu mult calm, asumîndu-și sarcini de libero și insuflînd încredere întregului sistem defensiv.

DINU : A muncit mult, îndeplinind un dublu rol : de fundaș central și de mijlocaș ofensiv. Părăsindu-și, însă, foarte des postul de bază, el a lăsat descoperit un important culoar în fața porții lui Andrei, faptul fiind speculat cu promptitudine de adversar. În asemenea situații se impunea ca un coechipier să acopere temporar zona ce-i revenea fundașului central stînga.

DELEANU : Continuă să se plaseze defectuos și să se aventureze în incursiuni ofensive insuficient sincronizate cu intențiile coechipierilor. Altfel, își deține o bună condiție fizică și manifestă poftă de joc.

GHERGHELI : Ca de obicei, extrem de laborios. Dar un aport, la înălțimea reputației de care se bucură, și l-a adus abia în repriza secundă. Și el este bine pregătit fizic.

RADU NUNWEILLER : Ca dispecer al formației sale, era primul în măsură să limpezească — prin orientare și acuratețe tehnică — întreg jocul echipei. Duminică, însă — surprinzător — n-a făcut-o...

DUMITRACHE : Supravegheat cu strictețe de doi adversari, el n-a putut să-și facă jocul obișnuit. N-a prea fost, este drept, ajutat de colegi, dar trebuie spus că o bună bucată de vreme, în loc să se demarce spre zonele libere, s-a complăcut în a sta la „cutie".

RĂDUCANU : A avut cîteva intervenții salvatoare, reținînd sau respingînd goluri aproape gata făcute. Continuă să aibă unele ieșiri temerare, destul de hazardante.

C. DAN : Extrem de nervos la începutul jocului, manifestîndu-se prin faulturi și vociferări. Apoi și-a revenit complet, fiind stîlpul apărării : calm, sigur în intervenții (dar uneori prin degajări imprecise), a dirijat bine linia de fund.

LUPESCU : Muncitor, util în intervenții, a avut însă un aport mai scăzut la declanșarea contraatacurilor.

DUMITRU : Util în defensivă, șters în jocul de la mijlocul terenului și în acțiunile ofensive.

NEAGU : Golul înscris i-a ridicat mult nota. În rest, nu și-a creat poziții de șut și a fost de multe ori destul de ușor deposedat de balon.

IVANCESCU (lotul B) : A fost cel mai bun jucător al gazdelor ; prompt în intervenții, a executat majoritatea loviturilor libere. A comis o singură greșeală, dar fatală, care a dus la înscrierea golului de către oaspeți.

GYORFFI (lotul de 40) : A fost unul dintre cei mai slabi jucători din echipa gazdă. A ezitat să tragă la poartă, a pierdut deseori balonul, renunțînd la luptă directă cu adversarii.

DOBRIN. Cînd vrea, adversarii nu-l pot opri să dovedească că are o mare valoare (nici jocul excelent al apărătorilor de la „U"). A marcat un gol splendid și a readus în rîndurile echipei speranțele victoriei. I-a „pus" pe cap lui Roșu golul trei. Driblingurile sale creau complexe adversarilor, care evitau să-l mai atace. În repriza a doua s-a gîndit și la... tribune, oferindu-le secvențe de spectacol, fiindcă fotbalul, totuși, e și spectacol. Nu au lipsit nici disparițiile sale din joc, perioadele cînd asistă la meci ca un pătimaș spectator. Dar a spune din nou că **„n-a alergat 90 de minute, că n-a muncit cît X sau Y, că a ratat o ocazie de gol", sau nu știu mai ce,** este egal cu a căuta nod în papură.

Din loturile lărgite, foarte buni : VLAD și PEXA (siguri în intervenții, prezenți și în faze de atac, laborioși).

MOCANU : A jucat fără greșeală. Plasament bun, intercepție precisă, simț al fazei, anticiparea ei, cu acea fracțiune de secundă hotărîtoare de multe ori. Ca de obicei, s-a intercalat în acțiunile liniei de atac, trăgînd periculos la poartă.

În vederea meciului cu R. F. a Germaniei

Lotul A întîlnește astăzi echipa Dinamo (tineret-rezerve)

Astăzi, pe stadionul din șos. Ștefan cel Mare (de la ora 16), lotul A susține un joc de verificare în compania echipei Dinamo București (tineret-rezerve).

În acest scop, antrenorii Angelo Niculescu și Emerich Vogl au convocat la București pe următorii jucători : Răducanu, Adamache (portari) ; Sătmăreanu, Ivăncescu, Hălmăgeanu, Dinu, Pescaru, Deleanu, Mocanu (fundași) ; Dumitru, Ghergheli, Radu Nunweiller (mijlocași) ; Neagu, Dembrovschi, Dobrin, Dumitrache, Tufan, Lucescu și Kallo (înaintași). Fiind indisponibili, Domide a rămas la Arad pentru tratament medical.

Pentru verificarea de astăzi se dă ca încertă folosirea lui Dumitrache și Neagu, care sînt ușor accidentați.

Ieri după-amiază, selecționabilii au urmărit meciul de pe stadionul din str. dr. Staicovici dintre lotul B și Progresul, după care au vizionat pe peliculă fragmente din jocurile F.C. Sevilla — Cehoslovacia și Belgia — Anglia, filmate la fața locului de către antrenorul federal Nicolae Petrescu.

ORIZONT

AUREA MEDIOCRITAS...

O nouă etapă săracă în goluri (13 în 8 jocuri) în această stagiune de primăvară care, duminică, și-a consumat cel de-al patrulea act din totalul de 7 cîte sînt prevăzute pînă la plecarea tricolorilor noștri în expediția lor transoceanică.

Recidiva în materie ne pune, deci, în fața unui fapt-fenomen, să-i zicem pe nume : INEFICACITATE PE TOATĂ LINIA, cu atît mai deplorabil în acest sezon ante-Mexic.

Din păcate, nu avem de-a face, de loc, numai cu niște „scoruri italiene" — ce ar ascunde niscai meciuri înversunate, de înaltă factură, între echipe cu sisteme defensive inexpugnabile — ci cu jocuri caracterizate, în genere, printr-un slab nivel tehnico-tactic de la care nu fac excepție nici echipele „grele" ale campionatului nostru ; nici Dinamo București, echipa cu cei mai mulți tricolori în formație și nici chiar Rapidul, acest lider al clasamentului care reușește (vezi partida de la Brașov) să-și adjudece ambele puncte puse în joc grație unui singur șut expediat în 90 de minute, spre poarta adversă. **„Eficacitate de 100 la sută"** — ar spune un glumeț...

Dar parcă numai ele, Rapid și Dinamo ?

Căutînd tot echipe din grupul fruntaș vom da peste F. C. Argeș (locul 2, la 4 puncte de lider), care abia de cîștigă acasă, și peste o Craiovă (locul 3, tot la 4 puncte de fruntașa clasamentului, dar cu un meci mai puțin jucat) care pierde la Constanța cu 4—0 și apoi, se chinuie, literalmente, pe propriul teren pentru a obține o victorie dificilă în fața lanternei roșii, „Aurea mediocritas" pe-leiește foarte multe formații — de la locul 2 la poziția a 12-a — despărțite în clasament de maximum 4 puncte...

Principala defecțiune evidentă în jocul majorității echipelor noastre este de natură conceptională, ele abordînd meciurile TOTAL DIFERIT, de la o duminică la alta, în funcție de terenul pe care își dispută partidele : acasă sau la domiciliul adversarului lor. Așa procedează Rapidul (vezi de pildă, evoluția lui la Brașov, chiar dacă, așa cum spuneam, ea s-a încheiat cu un succes), la fel se comportă și Universitatea Craiova, al cărei joc axat pe o defensivă exagerată l-am vizionat la Cluj, în prima etapă a returului, tot așa și Argeșul la Oradea, ca să dăm doar exemple culese din evoluția în deplasare a celor trei echipe fruntașe în clasament.

Această manieră de a aborda o partidă în deplasare conduce uneori și la victorii (să dăm, iar, exemplul Rapidului, la Brașov), dar de cele mai multe ori și la insuccese, precum și la **o malformație**, la un **dezechilibru în joc**, golindu-l de adevărata-i esență : spectacolul propriu-zis.

„Și Inter juca defensiv și totuși s-a aflat multă vreme în fruntea fotbalului mondial" — motivau unii tehnicieni de la noi, căutînd să scuze în felul acesta procedeul, pe undeva machiavelic, în „tactica" adoptată de echipele pe care le pregătesc. Să nu fi cunoscut dumnealor, antrenorii în culpă, că betonul — contraatac al lui Inter era un sistem dintre cele mai bine puse la punct, o metodă de joc studiată pînă la cel mai mic amănunt și aplicată — atît ACASĂ CÎT ȘI ÎN DEPLASARE — cu o rigurozitate aproape științifică de jucători capabili să interpreteze, cum voia dirijorul, această partitură pretențioasă ?

Cîtă deosebire între ceea ce demonstra acel Inter al anilor '63—'68, pe care o serie de antrenori de la noi îl vor ca model (sau și-l iau ca... pretext !), și ceea ce ne arată, acum, imitatoarele lui ? Inter cu jocul său „defensiv" își crea mai multe ocazii de gol decît realizează un Rapid la Brașov, un F. C. Argeș la Oradea, o Universitate Craiova la Cluj sau Constanța, a căror deviză la intrarea pe teren este nu să cîștige, ci „să nu piardă", scop în care se mențin 90 de minute într-un joc de exagerată prudență, combinată, pe alocuri (cînd, de pildă, reușesc să obțină vreun gol), cu elemente de antifotbal : trageri de timp, prin așa-zisa temporizare sau prin aruncări de baloane undeva spre tribune.

Malformația de care vorbeam își pune pînă într-atîta amprenta pe jocul echipelor care au îmbrățișat reprobabila manieră încît ea se vădește uneori și în evoluțiile pe propriul teren, acolo unde toată lumea, antrenori și jucători laolaltă, dorește să joace cu totul altfel, mai curat și mai bine. **Numai că antifotbalul, practicat cam o dată la două duminici, împiedică, de bună seamă, formațiile noastre fruntașe să atingă în comportamentul lor o treaptă înaltă, să-și cristalizeze o concepție, o idee, un stil.**

Cînd realizează mai bine antrenorii și jucătorii reala proporție a erorilor săvîrșite ?

Abia la ora măsurării de forțe la eșalon internațional, cînd echipele noastre fruntașe sînt chemate să reprezinte fotbalul românesc în diferitele întreceri continentale : „Cupa campionilor", „Cupa cupelor", „Cupa europeană a tîrgurilor". Dar atunci e tardiv... Fruntașele noastre părăsesc prestigioasele competiții încă din primul tur sau la scoruri de loc onorabile.

U.T.A. ! Rapid ! Steaua ! Dinamo Bacău ! Vă mai amintiți ?

G. NICOLAESCU

Duminică, în Capitală

ÎN CAMPIONATUL REPUBLICAN AL JUNIORILOR ȘI ȘCOLARILOR

● **Stadionul Dinamo**, ora 13 : Dinamo București — Poiana Cîmpina ;

● **Stadionul Metalul**, ora 13 : Metalul București — Flacăra Moreni ;

● **Terenul Electronica**, ora 13 : Electronica Obor—I.M.U. Medgidia ;

● **Terenul Voința**, ora 11,30 : Șc. sp. nr. 2 Buc. — Olimpia Giurgiu ; ora 13 : Voința Buc. — Unirea Cîmpulung ;

● **Terenul T.U.G.**, ora 13 : T.U.G. Buc. — S. N. Oltenița ;

● **Terenul Laromet**, ora 9,30 : Laromet Buc. — Mașini unelte Buc. ;

● **Stadionul Steaua**, ora 13 : Steaua Buc. — Marina Mangalia ;

● **Stadionul 23 August** (teren II), ora 10 : Șc. sp. Energia Buc. — Progresul Buc. ;

● **Stadionul Giulești**, ora 10 : Rapid Buc. — Flacăra roșie Buc. ;

● **Terenul Autobuzul**, ora 13 : Autobuzul Buc. — Chimia Rm. Vîlcea.

CUPON DE CONCURS

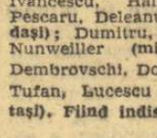

Numele și prenumele : . . . . . .

. . . . . .

Adresa : . . . . . .

. . . . . .

1. CE ECHIPE VOR OBȚINE CALIFICAREA PENTRU SFERTURILE DE FINALĂ (reamintim : din fiecare grupă se califică primele DOUĂ CLASATE) ?

GRUPA A . . . . . .

GRUPA B . . . . . .

GRUPA C . . . . . .

GRUPA D . . . . . .

2. CE ECHIPĂ VA CÎȘTIGA CAMPIONATUL MONDIAL?

. . . . . .

LOTO — PRONOSPORT

PREMIILE LUNII APRILIE

Prin noua formulă aplicată la tragerile obișnuite LOTO, începînd din 6 februarie 1970, participanții la acest sistem au beneficiat de importante avantaje constînd din premii în bani, autoturisme și excursii peste hotare.

În continuare, la tragerile LOTO obișnuite din luna aprilie, se atribuie — în afara premiilor în numerar — următoarele premii :

— autoturisme DACIA 1100, MOSKVICI 408 și SKODA 1000 M.B. ;

— excursii pe COASTA DALMAȚIEI. Excursiile se efecuează cu autocarul, durata cca. 19 zile. Valoarea unei excursii este de 6.500 lei ;

— excursii pe ruta PRAGA — KARL MARX STADT — ERFURT — LEIPZIG — MEISSEN — DRESDA — BUDAPESTA cu trenul și autocarul, cu o durată de 15 zile. Valoarea unei excursii este de 3.700 lei.

Deci și în luna aprilie, la fiecare tragere obișnuită LOTO puteți cîștiga autoturisme, excursii peste hotare și premii în bani.

Taxa de participare este de 2 lei pentru extragerea I și de 5 lei pentru ambele extrageri.

Astăzi și mîine, sînt ULTIMELE ZILE pentru procurarea biletelor la tragerea LOTO de vineri 3 aprilie 1970.

PREMIILE CONCURSULUI PRONOSPORT Nr. 13 DIN 29 MARTIE 1970

CATEGORIA I : (13 rezultate) 4,10 variante a 27.916 lei.

CATEGORIA a II-a : (12 rezultate) 105,10 variante a 1307 lei.

CATEGORIA a III-a : (11 rezultate) 1.135 variante a 192 lei.

sportul în lume

„CUPA LIGII EUROPENE" LA TENIS DE MASĂ

Suedia pe locul I

MOSCOVA 31 (*Agerpres*). — Ediția din acest an a „Cupei ligii europene" la tenis de masă (echipe mixte) a fost cîștigată surprinzător de selecționata Suediei. În finala disputată la Moscova cu formația U.R.S.S., sportivii suedezi au terminat învingători cu scorul de 6—1, intrînd în posesia trofeului. Primele două ediții reveniseră formației U.R.S.S.

GIMONDI ÎNVINGE PE MERCKX!

„Circuitul așilor", probă ciclistă disputată în apropiere de Brescia, a fost cîștigat de rutierul italian *Felice Gimondi* (în foto) care l-a învins la sprint pe belgianul Eddy Merckx. Învingătorul a parcurs 100 km în 2h 13:22 (medie orară 45,113 km).

CUPA DAVIS
ECHIPA INDIEI A DEBUTAT VICTORIOASĂ

Disputată timp de trei zile la Delhi, întîlnirea de tenis dintre echipele Indiei și Pakistanului (contînd pentru zona asiatică a „Cupei Davis") s-a încheiat cu succesul gazdelor, învingătoare cu 3—1. Singura victorie a oaspeților a fost obținută de Munnawar Igbal, care l-a învins cu 8—6, 6—1, 6—4 pe Shashi Menon.

Trimisul nostru special, C. COMARNISCHI, transmite:

Astăzi la Moscova — start în campionatele europene de tenis de masă

MOSCOVA 31 (prin telefon). *Splendida sală de la Lujniki, gazdă a numeroase întîlniri palpitante de hochei pe gheață, a atîtor și atîtor demonstrații de patinaj artistic și a unor faimoase reviste pe gheață, și-a schimbat înfățișarea. În incinta acestui adevărat palat al sporturilor au venit acum reprezentanții unui sport — cel cu mingea de celuloid — nu mai puțin pretențios, practicanților lui solicitîndu-li-se o îndeminare deosebită, execuții fulgerătoare.*

Au sosit în capitala Uniunii Sovietice, devenită pentru 8 zile și capitala tenisului de masă european, tot ce au mai bun (cu două excepții) în acest sport țările continentului nostru.

Și, printre atîtea palete prestigioase se află și 4 jucătoare românce: MARIA ALEXANDRU, CARMEN GRIȘAN, ELEONORA MIHALCA și MAGDALENA LESAI. Le-am văzut marți dimineața, la prima lor luare de contact cu sala de concurs de la Lujniki (antrenamentele precedente fuseseră efectuate în alte săli). După o încălzire prelungită, cu diferite exerciții și multe torsionări gen „made in Japan", antrenoarea Ella Constantinescu și-a adus elevele să joace la masă, mai întîi între ele și, apoi, cu diverse adversare: Lesai cu o belgiancă, Crișan cu o olandeză, Alexandru și Mihalca urmînd să primească și ele două partenere.

Care au fost primele impresii? Bune, dar această apreciere fugară nu înseamnă mare lucru. Competiția este foarte dificilă, ea se desfășoară pe un interval destul de mare — 8 zile, dintre care una singură este rezervată odihnei. Acest maraton continental supune pe concurenți la eforturi extreme, provocînd deseori răsturnări de favoriți și detronări de campioni. Dar tocmai aceste necunoscute sporesc farmecul unei competiții de anvergură, cum este și cea care începe acum la Moscova și unde cele 4 sportive românce abordează întrecerea cu încredere, cu dorința fermă de a apăra prestigiul cucerit de tenisul de masă feminin din România în ultimii 20 de ani.

ÎNTRE DOUA SCHIMBURI DE MINGI

● **Revelația campionatelor mondiale de anul trecut, de la München, finalista probei de simplu femei Gabriele Geissler, cea mai bună jucătoare din R. D. Germană, nu este prezentă la europene fiind sancționată.**

● De asemenea, va fi absentă de la întrecerile continentale și una dintre cele mai bune sportive maghiare — Angela Papp. Ea este bolnavă.

● **În schimb, pentru prima oară în istoria acestor campionate, la start vor fi prezenți reprezentanții Turciei. Mai precis, este vorba de echipa masculină a acestei țări.**

● Capacitatea sălii de joc este de 10 000 de locuri, toate pe scaune.

● **Programul ediției actuale a campionatelor europene este următorul: miercuri se vor încheia toate meciurile din grupele mici; joi și vineri — fiecare echipă va susține cîte două întîlniri (zilnic — în grupele mari), iar sîmbătă vor avea loc finalele pentru alcătuirea clasamentului general. Duminică va fi zi de pauză, iar între 6 și 8 aprilie se vor juca toate cele 5 probe individuale. Zilnic sînt programate cîte 3 reuniuni: dimineața, după amiaza și seara.**

PROGRAMUL ECHIPEI ROMÂNIEI ÎN PRIMA ZI A C.E.

Miercuri ora 12 (11 ora României): România — Austria; ora 16: România — Grecia; ora 20,30 — România — Ungaria.

Trimisul nostru special la Belgrad, Valeriu CHIOSE, transmite:

„MECIUL DE ȘAH AL SECOLULUI" ÎN PLINĂ DESFĂȘURARE

● *Bobby Fischer a jucat aidoma lui Lasker* ● *Nebunii de culori diferite n-au împiedicat pe Botvinnik să cîștige*

● *Cum a ratat Portisch egalarea*

A fost nevoie de intervenția energică a arbitrului principal Bojidar Kazici pentru a opri furtuna de aplauze cu care a fost salutată, duminică seară, victoria lui Bobby Fischer asupra fostului campion mondial Tigran Petrosian. Unii au spus că pauza de un an și jumătate din activitatea competițională i-ar fi dăunat lui Fischer. Partida aceasta demonstrează însă că pentru un mare jucător nu practica intensă ci mai mult valoarea concepției șahiste contează. Repetînd performanțele de altădată ale lui Lasker (care făcea pauze chiar mai mari între concursuri), Fischer a jucat contra lui Petrosian cu o siguranță și cu o precizie uimitoare. Nu veți găsi în această partidă nici o combinație strălucită, în schimb un plan strategic clar, o execuție ireproșabilă, presărată cu cîteva mutări de mare finețe.

Iată cum a fost marcat primul punct al meciului:

APĂRAREA CARO-KANN

Fischer — Petrosian

1.e4 c6 2.d4 d5 3.e:d5 c:d5 4.Nd3 Cc6 5.c3 Cf6 6.Nf4 (Acest sistem de dezvoltare, aparent banal, era foarte iubit de Lasker acum vreo 50 de ani; Fischer l-a ameliorat cu multe idei noi) **6...Ng4 7.Db3 Ca5** (O manevră discutabilă) **8. Da4 + Nd7 9.Dc2 e6 10.Cf3 Db6 11.a4! Tc8 12.Cbd2 Cc6 13.Db1! Ch5 14.Ne3 h5 15.Ce5 Cf6 16.h3 Nd6 17.0—0 Rf8** (Începe retragerea. Necesitatea acestei mutări indică înfrîngerea strategică a negrului, calul alb din e5 paralizînd jocul) **18.f4! Ne8 19.Nf2 De7 20.Nh4 Cg8 21.f5!** (vezi diagrama) **21...C:e5 22.d:e5 N:e5 23.f:e6 Nf6 24.e:f7 N:f7 25.Cf3 N:h4 26.C:h4 Cf6 27.Cg6+ N:g6 28.N:g6 Re7** (Un rege astfel plasat nu poate scăpa niciodată de mat) **29.Df5 Rd8 30.Tae1! Dc5+ 31.Rh1 Tf8 32. De5! Tc7 33.b4! Dc6 34.c4!** (Atacul este condus de Fischer impecabil) **34...d:c4 35.Nf5 Tff7 36.Td1+ Tfd7 37.N:d7 T:d7 38.Db8+ Re7 39.Tde1+** și negrul cedează.

★

Întreruptele de luni după-amiază, deși nu au umplut sala, au atras totuși 1000 de spectatori plătitori. Se jucau patru partide și analizele prevăzuseră rezultatele: două trebuiau să le cîștige reprezentanții U.R.S.S., două cei ai Echipei Lumii.

La început totul a decurs conform planului. Botvinnik l-a forțat să cedeze repede pe Matulovici, deși pe tablă se aflau nebuni de culori diferite. Fostul campion al lumii aduse regele alb într-o foarte subtilă plasă de mat. Uhlmann a rezistat ceva mai mult în fața lui Taimanov, pînă cînd acesta și-a legat pionii în centru și a început să avanseze irezistibil. Hort, cu un pion în plus la Polugaevski, a jucat încet și prudent, așteptînd răbdător ca timpul (acest prieten și, totodată, dușman al șahiștilor) să-și facă datoria. Lev a încercat să contraatace preferind... o moarte pe cîmpul de luptă, unela pe un pat de spital. Și a pierdut fiindcă nu se putea face realmente nimic în fața precziei și realismului rece al campionului cehoslovac.

Scorul devenise astfel 5—4 pentru echipa U.R.S.S. și urma acum ca Portisch să egaleze, printr-un succes în partida cu Korcinoi. Nimeni nu credea că albul se va putea salva în poziția sa dificilă, probabil cu excepția lui Korcinoi. El s-a apărat inteligent și tenace, nu s-a sculat patru ore de la masă, vreme în care a băut vreo șase cafele. Finalul de turnuri și cai s-a dovedit al dracului de perfid. Korcinoi i-a mai dat lui Portisch un pion, așa că avea doi mai puțin, dar în schimb și-a activizat regele și turnul. Probabil că jucătorul maghiar, sigur de succes, s-a grăbit. El a comis o mică inexactitate, imperceptibilă pentru cei mai mulți. În acel moment, dispecerul Palatului Sindicatelor m-a anunțat că Bucureștiul este la telefon. Am plecat din sală și mi-am făcut transmisia ca și cum Portisch ar fi cîștigat. Prin geamul cabinei am văzut că lumea părăsește sala?! Am deschis ușa și am întrebat: „*Korcinoi a cedat?*" „*Nu*, mi s-a răspuns. *Remiză!*"

L-am rugat pe colegul care îmi recepționa transmisia să șteargă totul. Și am refăcut sfîrșitul cronicii. Cît de întortochiate sînt căile șahului!

Trimisul nostru special, Călin ANTONESCU, transmite:

Învingători în „Cupa latină" — handbaliștii români au cucerit publicul din Lisabona

● În ultimul meci, ROMÂNIA — PORTUGALIA 36-12 (17-5)

● Ziarele portugheze elogiază comportarea sportivilor noștri

LISABONA 31 (prin telefon). Ora tîrzie — era după miezul nopții — la care s-au încheiat partidele ultimei runde a celei de a III-a ediții a „Cupei latine" la handbal masculin nu ne-a permis luni noaptea să mai luăm legătura cu redacția. Așa încît vom relata astăzi cîteva aspecte ale finalului acestei frumoase competiții care a reunit la start reprezentativele Franței, Spaniei, Portugaliei, Marocului, Braziliei, Italiei și României.

Așa cum anticipam, „Cupa latină" — o frumoasă vază de argint — a revenit reprezentativei României, singura echipă neînvinsă în acest turneu. După excelenta performanță de la Paris, pe cununa handbalului românesc se așează o nouă piatră prețioasă. Prețioasă mai ales prin excelenta propagandă făcută sportului românesc, aici la extremitatea Europei, de acești băieți, prin încîntarea produsă de jocul handbaliștilor noștri miilor de spectatori care seară de seară au luat loc în tribunele Palatului Sporturilor din Lisabona, prin noua subliniere care face și mai verosimil mitul invincibilității reprezentativelor de handbal ale României. Pentru toate acestea, se cuvine și cadeților sportului cu mingea mică de la noi un sincer și entuziast bravo!

În ultima sa evoluție de la Lisabona, echipa de tineret a României a întîlnit formația Portugaliei. Jucînd în nota de seriozitate — care a caracterizat-o pe parcursul întregii competiții — formația noastră a învins la un scor categoric echipa țării gazdă: 36—12 (17-5). Golurile românilor au fost înscrise de Dumitru (7), Voinea (1), Stef (2), Kicsid (6), Preotu (3), Bota (3), Cîrlan (6), Comănescu (2), Chircu (1) și Dan Marin (5), iar cele ale portughezilor de Jose Manuel (4), Custodio (3), Franco (3), Perreira (1) și Adao (1). Au arbitrat iugoslavii Pupici și Stanoevici.

Meciul a plăcut mult spectatorilor care i-au aplaudat deseori pe sportivii români. Jucînd ca la carte, folosind cu chibzuință fiecare acțiune de atac și acționînd ferm în apărare, echipa de tineret a României s-a distanțat net de adversara sa. Portughezii, timorați de renumele și evoluția de pînă atunci a echipei noastre, au acționat timid, s-au pripit în fazele de poartă și s-au lăsat înșelați de atacurile derutante ale sportivilor români.

Festivitatea de premiere a fost emoționantă. Cînd comisia de organizare a înmînat cele 17 cupe („Cupa latină" și 16 cupe pentru jucători) reprezentanților României — învingători detașați ai întrecerilor de la Lisabona —, publicul a ovaționat delegația noastră, răsplătind-o astfel pentru încîntătoarele sale evoluții în cele 6 partide susținute.

Iată și clasamentul final:

1. ROMÂNIA	6	6	0	0	179: 73	12
2. Franța	6	5	0	1	141: 90	10
3. Spania	6	4	0	2	136: 82	8
4. Portugalia	6	3	0	3	133:123	6
5. Maroc	6	2	0	4	126:133	4
6. Brazilia	6	1	0	5	111:154	2
7. Italia	6	0	0	6	47:221	0

În celelalte partide de luni seara s-au înregistrat următoarele rezultate: Franța—Brazilia 29—15 (14—10) și Maroc—Italia 43—10 (23—3).

Ziarele de marți apărute la Lisabona elogiază performanțele și comportarea sportivilor români. Sub titluri ca „O PUBLICO RENDIDO A ARTE DES RUMENOS" (din „DIARIO POPULAR") și „ROMENIA—GRANDE EXIBICAO E VITORIA ASSEGARDA" (din „DIARIO DE LISBOA") comentatorii de sport portughezi își exprimă satisfacția de a fi văzut evoluînd o echipă de virtuozi, poate o viitoare campioană a lumii, schimbul de ștafetă al team-ului care a triumfat la Paris. Și specialiștii handbalului din numeroase țări, prezenți la Palatul Sporturilor din Lisabona, au fost impresionați de calitățile tehnice și tactice etalate de handbaliștii români în partidele susținute cu prilejul celei de a III-a ediții a trofeului „Cupa latină".

TELEX ● TELEX ● TELEX ● TELEX

La Wroclaw s-a disputat revanșa întîlnirii de rugby dintre selecționatele Poloniei și Italiei. Cele două echipe au terminat la egalitate: 3—3 (0—3). În primul meci, victoria revenise cu 9—0 rugbyștilor italieni.

■

Echipele feminine de baschet ale Franței și Ungariei s-au calificat pentru turneul final al campionatului european de baschet. În ultima zi a turneului preliminar de la Gerona (Spania) Franța a întrecut Spania cu 69—45 (33—30), iar Ungaria a dispus cu 94—53 (50—31) de Elveția

■

Cursa internațională automobilistică dotată cu „Wills International Trophy" a fost cîștigată de sportivul austriac Jochen Rindt, care a concurat pe o mașină „Lotus 69". Învingătorul a realizat o medie de 181,38 km/oră.

■

Cursa ciclistă de la St. Cloud s-a încheiat cu victoria rutierului belgian W. Godefroot, cronometrat pe distanța de 150 km cu timpul de 4h 42,0.

■

După disputarea a 9 runde și a partidelor întrerupte, în turneul internațional masculin de șah de la Sarajevo conduc Benkö (S.U.A.) și Biubojevici (Iugoslavia) cu cîte 6 p.

■

Cehoslovacul Jiri Raska a cîștigat concursul de sărituri cu schiurile de la Ruka (Finlanda) realizînd 215,5 puncte (sărituri de 105,5 și 104 m).

DUPĂ MECIUL DE BOX ROMÂNIA — IUGOSLAVIA

ÎNCREDERE ÎN ECHIPA NAȚIONALĂ DE TINERET

Meciul de debut al selecționatei noastre de tineret, în sezonul 1970, a coincis — așadar — cu o victorie. Succesul repurtat în fața naționalei similare a Iugoslaviei, cu 7—3, constituie, fără discuție, un motiv de satisfacție, de încredere în această echipă, a cărei medie de vîrstă este 19 ani.

Scorul e acum de domeniul statisticii. Evoluția echipei ne-a prilejuit constatarea că selecția a fost excelentă. Antrenorii Füresz, Șerbu și Nicolau, îndrumați de colegiul central, au apelat la o seamă de pugiliști de real talent, tineri care au toate șansele să devină, nu peste mult timp, titulari în prima garnitură. Sandu Mihalcea este — de departe — cel mai valoros component al naționalei de tineret. Impresionează la acest pugilist tehnicitatea, viteza de execuție și forța loviturilor. Insistînd mai mult la antrenamente asupra însușirii luptei de aproape (care, deocamdată, pare că nu-i place), dinamovistul are mari șanse să cucerească, anul acesta, la Miskolc, titlul de campion european la „ușoară".

În nota obișnuită, adică foarte bine, a evoluat și Vasile Ivan, ale cărui atacuri simulate cu dreapta și finalizate cu directe de stînga dovedesc tendința lăudabilă de a-și îmbogăți arsenalul tehnic Mircea Toni, fostul elev al lui

SANDU MIHALCEA
văzut de AL. CLENCIU

Victor Alexandru din Orașul Gh. Gheorghiu-Dej, a muncit cu perseverență pentru a îmbrăca tricoul reprezentativei. Campion de juniori în 1966, el a stat un timp „în umbră", dar azi e titular al categoriei cocoș. Preferința sa pentru lupta de aproape și insistența în finalul reprizelor, cînd găsește resurse să plaseze lovituri decisive (așa cum a făcut-o în meciul cu Branko Ivanov), ne determină să-i anticipăm o evoluție ascendentă. Și elevul lui Gh. Bobinaru din Brăila, juniorul Gh. Ciochină, este adeptul luptei „corp la corp", stîngile sale seci și puternice anunțînd un puncher de temut.

Viteza execuțiilor lui Costică Bumb n-a fost suficientă pentru a depăși un adversar (Stevan Cismici) la fel de rapid, dar cu o tehnică superioară și cu o mobilitate derutantă. Disperat că nu reușește să-l pună, Bumb s-a aruncat la întîmplare în ultimul rund cînd, contrat de Cismici cu o stîngă, a fost pus k.d. Lovit în arcadă cu șiretul mănușii, la începutul ultimei reprize, Ion Silișteș, deși vădit incomodat de accident, a găsit totuși resurse să termine meciul mai bine decît Basici. D. Moraru, I. Györffi și I. Ilie ridică semne de întrebare, evoluția lor fiind nesatisfăcătoare. Cît despre D. Zelinca, nu putem deocamdată să ne pronunțăm, deoarece adversarul său (Dzilas) nu i-a pus nici o problemă...

Romeo CALARAȘANU

„Efectul Muralt"

(Urmare din pag. 1)

următoarea: apa din flacoane a fost îndulcită și respectiv sărată în prealabil, dar prea puțin pentru a putea fi detectată prezența sării și a zahărului, în condiții normale de sensibilitate. Dar urcînd la altitudine, pragul de sensibilitate al omului coboară simțitor, persoana testată putînd percepe efecte pe care în condiții normale de altitudine nu le poate sesiza. Acesta este „efectul Muralt".

Experimente întreprinse la altitudini diferite au arătat un grad de sensibilitate sporit la altitudini mari ca efect al unor modificări intervenite în sistemul nervos care se manifestă și prin modificări în comportamentul persoanelor supuse experimentului. S-a constatat astfel, scrie ziaristul vienez Martin Maier, că percepția durerii, a culorilor și a altor semnale devine mai intensă, mai ascuțită la altitudine. De exemplu durerea devine mai puternică, culorile mai intense etc. Dar și reacțiile psihice iau forme mai intense. Colericul devine mai coleric, oboseala devine mai greu de suportat. Nu este exclus ca aceste efecte să se însumeze cu efectele hipoxiei accentuînd scăderea capacității de efort la marea altitudine.

Publicistul austriac se întreabă, pe bună dreptate, dacă în aceste condiții mai este justificată organizarea unor mari competiții mondiale la altitudini neobișnuite pentru majoritatea concurenților? Căci investigarea limitelor fiziologice umane se poate face și în alte condiții, fără a denatura numaidecît sensul unor competiții urmărite cu mare atenție de sute de milioane de oameni din toate țările globului.

PERFORMANȚELE ÎNOTĂTORILOR SOVIETICI

LENINGRAD, 31 (Agerpres). — În cadrul concursului internațional de natație de la Leningrad, înotătorul sovietic Andrei Dunaev a stabilit cea mai bună performanță mondială (în bazin de 25 m) în proba de 1 500 m cu timpul de 16:43,8.

În proba de 200 m bras feminin victoria a revenit sportivei sovietice Alla Grebenikova cronometrată în 2:44,1, iar proba masculină de 200 m fluture a fost cîștigată de Serghei Konov (U.R.S.S.) cu 2:08,5.

Alte rezultate: 200 m bras masculin — Mihailov (U.R.S.S.) 2:23,0; 200 m fluture feminin — Natalia Kabanova (U.R.S.S.) 2:31,0.

Alf Ramsey își asistă elevii vechi și noi la un antrenament de pregătire fizică a lotului englez pentru Mexic

Foto: KEYSTONE

FOTBAL MERIDIANE

RAMSEY ESTE OPTIMIST

După ce a alcătuit lotul selecționabililor englezi pentru C.M., în cadrul unei conferințe de presă, Ramsey a declarat, printre altele: „*Voi prezenta la actuala ediție a campionatului mondial o echipă mai bună ca cea care a cîștigat titlul la Londra. Noi avem șanse mari de a păstra trofeul „Jules Rimet". În anul 1966 am arătat că vom fi campioni ai lumii și pronosticurile mele s-au adeverit. Nu va fi ușor însă. Să nu uităm că jucăm în alte condiții. Selecționabilii noștri vor trebui să se acomodeze cu altitudinea, căldura și alimentația. Sînt fericit că am putut să-l recuperez pe Stiles, un jucător eficace, care recent s-a refăcut complet după accidentul suferit. Din echipa cu care am cîștigat campionatul mondial au rămas 8 jucători, deoarece Cohen a abandonat activitatea competițională, Wilson își joacă ultimele meciuri ale carierei la o echipă din liga a treia, iar Hunt a cerut să nu fie introdus în echipa națională. Contez pe aportul cîtorva tineri care cred că vor da satisfacție: Saddler, care poate evolua pe trei posturi, centru, mijlocaș sau fundaș, Medeley, Kidd și Coates, vedeta atacului echipei Burnley*".

CINE-L VA MARCA PE PELÉ?

La această întrebare, antrenorul reprezentativei Cehoslovaciei, Josef Marko, dă un răspuns foarte precis. Prezența Cehoslovaciei, după părerea lui Marko, în aceeași grupă cu Anglia, România și Brazilia, nu constituie pentru noi o dificultate.

„*Problema*" *Pelé va fi rezolvată de stoperul nostru Migas de la Sparta Praga. La 8 aprilie vom juca la Atena cu Grecia, la 12 aprilie — la Viena cu selecționata Austriei, iar la 13 mai vom disputa un meci la Oslo împotriva norvegienilor, după care vom pleca în Mexic. Kvašnak va fi, fără îndoială, introdus în echipă, deoarece sîntem perfect de acord cu părerea lui Sir Alf Ramsey*, și-a încheiat Marko scurtul interviu acordat săptămînalului „FRANCE-FOOTBALL". După cum se știe, Ramsey declarase că Kvašnak reprezintă cel mai mare pericol pentru adversarii echipei Cehoslovaciei.

ECHIPA DE JUNIORI A FRANȚEI ÎNVINGĂTOARE LA CANNES

Turneul de la Cannes (rezervat echipelor de juniori) a fost cîștigat în acest an de selecționata Franței, care în finală a învins cu scorul de 3—1 (3—0), reprezentativa Portugaliei. Selecționata secundă a României a întîlnit echipa Bayern München. La sfîrșitul timpului regulamentar de joc scorul a fost egal: 1—1 (0—0), victoria revenind formației române superioară la raportul de cornere (4—1). Iată clasamentul final al competiției: 1. Franța; 2. Portugalia; 3. A. C. Milan; 4. Suedia; 5. R. C. Anderlecht; 6. A. S. Cannes; 7. România (b); 8. Bayern München.

● Într-un meci contînd pentru „Cupa campionilor Americii de Sud", la Santiago de Chile, echipa Universidad Chile a învins cu scorul de 2—1 (1—1) formația Olimpia Asuncion (Paraguay).

A fost alcătuit lotul celor 22 de jucători ai R.F.G. pentru meciul cu România

Cu Haller și Schnellinger; fără Seeler!

FRANKFURT PE MAIN, 31 (prin telex). — Antrenorul federal al echipei vest-germane Helmut Schön a alcătuit un lot de 22 de jucători în vederea meciului R.F. a Germaniei — România, programat la 8 aprilie, la Stuttgart. Iată numele jucătorilor selecționați: PORTARI — Manglitz, Maier, Wolter; FUNDAȘI — Vogts, Schnellinger, Beckenbauer, Weber, Sielof, Höttges, L. Müller; MIJLOCAȘI și INAINTAȘI — Grabowski, Roth, Haller, Netzer, Lorenz, Dietrich, Gerd Müller, Held, Overath, Löhr, Maas, Neuberger.

După cum se vede, din lot fac parte „italienii" Haller și Schnellinger, care au primit consimțămîntul echipelor lor de club. Dar, în același timp, lipsesc o serie de alți internaționali ca Uwe Seeler, Libuda, Willi Schulz, Patzke, care în aceeași zi sînt angrenați în cadrul formațiilor lor programate în meciuri de Cupă.

Duminică este programată o nouă etapă de campionat, după care, antrenorul Schön va reține un număr de 16 jucători din lotul amintit mai sus. Cei 16 vor fi cantonați de duminică pînă în ziua meciului cu România, la sediul școlii de fotbal din Ruit (landul Wurtemberg).

Tiparul I. P. „Informația", str. Brezoianu nr. 23—25, București

Redacția și administrația : str. Vasile Conta nr. 16, tel. 11.10.05 interurban 72 și 286. Telex sportrom buc. 180.

PROLETARI DIN TOATE ȚĂRILE, UNIȚI-VĂ!

sportul

4 pagini 30 bani

Anul XXVI — Nr. 861 (6295) ZIAR AL CONSILIULUI NAȚIONAL PENTRU EDUCAȚIE FIZICĂ ȘI SPORT Joi 2 aprilie 1970

ECHIPA DE PENTATLON MODERN A ROMÂNIEI ÎN UNIUNEA SOVIETICĂ

Echipa de pentatlon modern a României pleacă luni în Uniunea Sovietică, urmînd a participa în perioada 8—24 aprilie, la două concursuri internaționale programate la Alma Ata și Erevan. Lotul, condus de antrenorul Gh. Tomiuc, va fi format din Dumitru Spîrlea, Constantin Călina, Constantin Zamfir și Ivan Banet.

INVITAȚIE LA CICLOTURISM

— Duminică dimineață, prima „expediție" spre Băneasa —

Natura și-a dezbrăcat mantia albă de nea, primăvara a coborît atotstăpînitoare peste case, copaci, străzi, și de la toate acestea n-a mai rămas decît un pas pînă la... CICLOTURISM!

Acceptînd „invitația" naturii, comisia orășenească de ciclism a stabilit pentru duminică deschiderea oficială a sezonului de cicloturism, inițiind o excursie, pe biciclete, la Băneasa.

Adunarea amatorilor este hotărîtă pentru duminică dimineața, la ora 8, în fața stadionului Dinamo, din șoseaua Ștefan cel Mare.

ARBITRU ROMÂN LA MECIUL DE GIMNASTICĂ UNGARIA — AUSTRIA

La solicitarea Federației de specialitate din R. P. Ungară, la meciul de gimnastică dintre selecționatele masculine ale Ungariei și Austriei (11—12 aprilie), ca neutru a fost desemnat un arbitru din țara noastră : Iosif Hidi, lector la I.E.F.S.

PRESTANȚĂ

N-a fost încă dat uitării — și pe bună dreptate — timpul acela trist în care fotbalul românesc, biată „cenușăreasă" în peisajul sportului autohton, devenise — de plano — ținta maliției zătorilor mai mult sau mai puțin îndrituite, obiect de corozivă critică sau ieftină ironie, începînd de la oamenii cei mai avizați întru materie și terminînd cu... caricaturiștii, aflați în criză de subiect.

N-a fost uitată, zicem, vremea aceea, cînd echipa națională a României, plimbînd prin lume — dimensionate la ultimul stadiu — micile și marile neajunsuri ale unei neinspirate organizări și ale unor — de ce n-am spune-o ? — conducători prieteni cu improvizația, devenise victimă certă pentru formații nu o dată anonime. Și tocmai de aceea, printr-o referință necomplicată ca însăși regula de trei simple, MOMENTUL PREZENT al soccerului tricolor, pregătit printr-un travaliu susținut și modest, are darul să ne satisfacă, proiectat fiind la scara valorilor mondiale.

Plasată pe locul al cincilea în clasamentul european al anului trecut, ierarhie întocmită de cea mai prestigioasă revistă de specialitate a continentului — am numit France-Football-ul —, neavînd deasupra sa decît Anglia, Suedia, R. F. a Germaniei și Italia, „cărți de vizită" scăpate de necesitatea oricărei prezentări suplimentare și lăsînd în urmă nu mai puțin de alte 26 de țări cu tradiții, stiluri și aspirații fotbalistice cît mai diverse, echipa României a prilejuit pertinentului comentator francez rînduri laudative, de multiplă semnificație.

„Dacă pe primele patru locuri ale clasamentului — nota citata revistă — nu întîlnim nici o țară din estul Europei, atunci extraordinar este faptul că în capul plutonului fotbalului acestor țări se află România, prezență de obicei stearsă în fața echipelor sovietice, ungare, cehoslovace, iugoslave sau bulgare".

Cuvinte simple, afirmații nete, încredințate hîrtiei — pe baza acelui argument irefutabil reprezentat în fotbal de rezultatul înscris pe tabela de marcaj — de un martor neutral, iată tot atîtea prilejuri de satisfacție pentru tînăra generație a fotbalului nostru, cea care — cu Dumitrache, Lucescu, Dinu, Dobrin sau Radu Nunweiller în primele rînduri — a împlinit visul calificării la „mondiale", deziderat pe care iubitorii jocului cu balonul rotund de pe aceste meleaguri l-au urmărit mai bine de trei decenii...

Această indubitabilă recunoaștere a actualei valori, raportată la parametri maximi, conferă, neîndoios, fotbalului tricolor acea prestanță atît de necesară celor ce vor să-și încerce forțele de la egal la egal, prestanță care i-a lipsit ani de zile, cînd sufocat de prestigiul adversarului, părăsea gazonele Europei adesea umilit, victimă a unui complex mai degrabă psihologic...

Conjunctura aceasta, a ultimelor pregătiri înaintea marelui asalt „mexican", este, credem, cea mai congruentă ca acei care trăiesc în perimetrul fotbalului nostru să afle — încă o dată și nu în multe cuvinte — că tînăra reprezentativă a României se bucură acum în rîndul specialiștilor de pretutindeni de o plenară recunoaștere a virtuților sale.

Ovidiu IOANIȚOAIA

ECHIPA (PROBABILĂ) A ROMÂNIEI PENTRU MECIUL CU R.F. a GERMANIEI

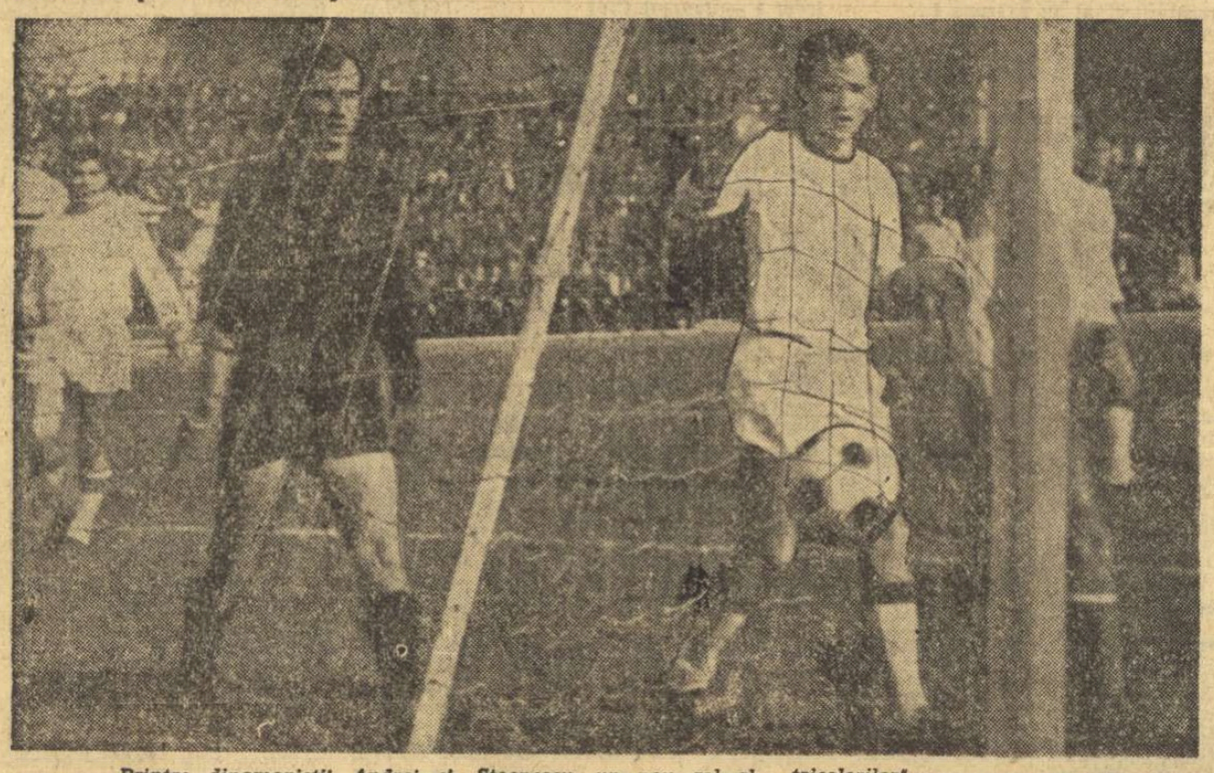

Printre dinamoviștii Andrei și Stoenescu, un nou gol al „tricolorilor".

Ieri, după jocul de verificare a lotului reprezentativ, a avut loc, la sediul clubului Dinamo, o conferință de presă organizată de F.R. Fotbal.

Cu acest prilej, antrenorul Angelo Niculescu, la solicitările noastre, a făcut cunoscută formația probabilă pentru meciul cu R.F. a Germaniei, programat, după cum se știe, la Stuttgart, în ziua de 8 aprilie. Iată echipa preconizată : RĂDUCANU - SĂTMĂREANU, LUPESCU, DINU, MOCANU, DUMITRU, RADU NUNWEILLER, NEAGU, DOBRIN, DUMITRACHE, KALLO (LUCESCU).

Citiți în pag. a 3-a, la rubrica noastră de fotbal, amănunte de la jocul de verificare a selecționabililor.

Derbyul voleibalistic cîștigat de Politehnica Galați

Ieri s-au desfășurat partidele masculine din cadrul etapei a XVIII-a a campionatului diviziei A, la volei. Iată cîteva amănunte:

GALAȚI, 1 (prin telefon, de la trimisul nostru). Așteptat cu un deosebit interes de localnici (circa 1 000 spectatori) meciul POLITEHNICA GALAȚI — RAPID nu a satisfăcut integral asistența. Am fost martorii unei partide de uzură în care s-au strecurat multe greșeli de tehnică. Gălățenii au început jocul crispați, fără nerv, cu un blocaj și un dublaj defectuos și, în consecință, au cedat setul mai clar decît arată scorul. În setul 2 organizîndu-se mai bine, gafează mai puțin și reușesc să și-l adjudece. În următorul, rapidiștii greșesc foarte mult în atacurile la fileu, cedînd studenților care și-au revenit mai aproape de valoarea cunoscută. De remarcat că în acest set s-au consumat cele mai multe servicii greșite. În setul 4, care avea să fie și ultimul, politehniștii mai proaspeți fizic n-au lăsat nici o speranță feroviarilor. Așadar, 3—1 (—13, 10, 8, 7) pentru Politehnica. S-au remarcat de la gazde Popa Marcel și Manu, iar de la oaspeți Drăgan și Costinescu. Bun arbitrajul prestat de C. Mușat și I. Ionescu, ambii din Constanța.

PETROLUL PLOIEȘTI — MINERUL BAIA MARE 3—0 (7, 9, 9). Petroliștii au jucat bine în această partidă, pe care au cîștigat-o în 40 de minute. Oaspeții au comis uneori greșeli elementare. Dorința de victorie a ambelor echipe și-a pus amprenta asupra nivelului tehnic al jocului. Au arbitrat N. Gălășanu și Gh. Ionescu. **(ION TĂNASESCU-coresp.).**

VIITORUL BACĂU — UNIVERSITATEA CRAIOVA 3—0 (2, 14, 7). Doar 49 de minute le-au fost necesare băcăuanilor pentru a tranșa în favoarea lor întîlnirea cu studenții craioveni. Se poate spune că — după cum au jucat — universitarii au constituit un partener de antrenament pentru echipa gazdă. Au arbitrat V. Arhire din Brașov și C. Șovăială din Ploiești. **(ILIE IANCU-coresp. principal).**

UNIREA TRICOLOR BRĂILA — PROGRESUL BUCUREȘTI 3—0 (13, 12, 10). Luat prin prisma clasamentului meciul a avut o miză deosebită, datorită căreia jucătorii ambelor echipe au evoluat crispat. La gazde, lipsa lui Kramer din formație a fost vizibilă și atacul nu a mai avut aceeași incisivitate. Prin pierderea acestui meci Progresul și-a micșorat

PAVEL PEANĂ

(Continuare în pag. a 4-a)

Fază la fileu din partida Dinamo București — Tractorul Brașov, cîștigată de prima formație

Foto : B. VASILE

Azi, start în a X-a ediție a „internaționalelor" de înot

SPORTIVI DIN 9 ȚĂRI PE BLOCSTARTURILE NOII PISCINE BUCUREȘTENE

Cele șase azzurrine și antrenorul lor Bubi Denerlein într-o clipă de răgaz

Foto : V. BAGEAC

La ora cînd citiți aceste rînduri, noua piscină acoperită de la 23 August își deschide porțile pentru a primi pe oaspeții ediției jubiliare a Campionatelor internaționale de înot ale României. Competiția reunește la start sportivi din 9 țări, **Austria, Bulgaria, Cehoslovacia, Grecia, R.D. Germană, Italia, Polonia, U.R.S.S.** și firește **România.**

Vom asista timp de patru zile la primul concurs de amploare din acest sezon (într-un bazin de 50 m) pe plan continental, care, fără a reuni pe blocstarturi staruri ale natației europene, vor stîrni totuși interesul prin prisma confruntării campionilor țării cu o serie de tineri ce vor încerca să aconteze, încă din primăvară, bilete pentru „europenele" de la Barcelona.

Au răspuns prezent la acest tradițional rendez-vous al primăverii șase componente de bază ale „Squadrei azzurra", care vor face cu acest prilej

(Continuare în pag. a 4-a)

LA CLUJ, „NAȚIONALELE" DE SĂRITURI ÎN APĂ

Simbătă și duminică se dispută, la Cluj, campionatele naționale de sărituri de la trambulină (1 m și 3 m) în bazin acoperit. Iau parte săritori din București, Sibiu, Oradea și Cluj. Întrecerile constituie o ultimă verificare și selecție înaintea campionatelor internaționale care vor avea loc, săptămîna viitoare, tot la Cluj.

ANTRENORII DE HANDBAL DIN NOU ÎN BĂNCI!

Începînd de luni — mai întîi la sediul C.N.E.F.S., apoi la clubul Dinamo din Capitală — se va desfășura un curs de perfecționare a antrenorilor de handbal de la echipele din campionatul școlar și al juniorilor.

Victoria de la Paris rodul unui efort colectiv, realizarea întregii echipe

Memorabila performanță a handbaliștilor tricolori, remarcabilul lor succes repurtat la „Palais du Handball", dramatica finală de la Paris — toate acestea sînt încă vii în memoria iubitorilor sportului din țara noastră. Completate cu succesul de la Lisabona și aflate în preajma unui nou eveniment internațional de amploare — semifinala „C.C.E." în care este angajată campioana noastră, Steaua — ele reprezintă un moment de mare interes pentru sportul cu mingea mică. De această conjunctură favorabilă profită redactorul nostru Călin Antonescu — trimis special al ziarului „Sportul" la C. M. din Franța — pentru a vă înfățișa în trei articole „filmul" ascensiunii handbaliștilor români, drumul lor spre cel de al treilea titlu mondial. Astăzi (în pag. a 2-a), mîine și simbătă vă puteți rememora cu ajutorul mini-serialului nostru momentele care v-au emoționat în timpul celei de a VII-a ediții a mondialelor de handbal.

ÎNTRECEREA S-A TERMINAT, ÎNCEPE ÎNTRECEREA...

Cu un an în urmă, o inițiativă pornită concomitent din două puncte — Consiliul județean pentru educație fizică și sport Brașov și Clubul sportiv Dinamo București — a angajat, într-o întrecere de proporții, la majoritatea capitolelor ce privesc activitatea sportivă de masă și de performanță, toate organismele similare (consiliile județene și cluburile sportive) din țară.

Ținîndu-se seama de condițiile și posibilitățile diferite ale fiecărei unități în parte și în dorința de a acorda tuturor participantelor o șansă în această competiție care angaja și „titanii" (Steaua, Dinamo, Rapid, municipiul București, ca și județele cu bogată tradiție sportivă precum Clujul, Brașovul, Aradul), s-a recurs la o judicioasă distribuție a competitoarelor, ele fiind repartizate în grupe, componența lor fiind următoarea : **grupa I** — județele Cluj, Prahova, Constanța, Brașov, Mureș, Timiș, Bihor, Iași, Galați ; **grupa a II-a** — județele Caraș-Severin, Arad, Hunedoara, Bacău, Dolj, Suceava, Sibiu, Argeș, Neamț, Satu Mare, Maramureș, Ilfov, Brăila ; **grupa a III-a** — județele Dîmbovița, Buzău, Botoșani, Teleorman, Vîlcea, Alba, Vrancea, Tulcea, Bistrița-Năsăud, Olt, Covasna, Ialomița, Harghita, Mehedinți, Vaslui, Gorj, Sălaj.

Nușa MUSCELEANU

(Continuare în pag. a 2-a)

La închiderea ediției

Primele meciuri din semifinalele cupelor europene la fotbal

Aseară s-au desfășurat primele partide din cadrul semifinalelor cupelor europene la fotbal. Iată rezultatele :

CUPA CAMPIONILOR EUROPENI

Legia Varșovia — Feijenoord 0—0

La Varșovia, în ciuda unei dominări teritoriale categorice, echipa locală Legia nu a putut învinge formația olandeză Feijenoord Rotterdam. Scor : 0—0. Returul, la 15 aprilie, la Rotterdam

Leeds United—Celtic Glasgow 0—1 (0—1)

În turneul U.E.F.A....

...s-a desfășurat ieri, la Atena, primul meci dintre reprezentativele de juniori ale Greciei și Turciei. Gazdele au repurtat victoria cu 2—1 (0—0).

CUPA CUPELOR

A.S. Roma—Gornik Zabrze

Meciul a început aproape de miezul nopții. În min. 25, Gornik conducea cu 1—0.

Schalke 04—Manchester City 1—0 (0—0)

Jocul de la Gelsenkirchen s-a desfășurat în fața a 40 000 de spectatori, pe ploaie și pe un teren desfundat. A marcat Libuda.

CUPA EUROPEANĂ A TÎRGURILOR

S.C. Anderlecht — Internazionale 0—1 (0—0). A marcat Boninsegna.

Eddy Merckx pe locul I

Ieri, în cursa ciclistă Gand-Vewergeen (233 km), pe primul loc s-a clasat ciclistul belgian Eddy Merckx, care a străbătut distanța în 5 h 46:56. Pe locul 10 a sosit rutierul italian Felice Gimondi, la 30 de secunde de învingător

Terenul de la Bari suspendat

Pentru incidentele petrecute duminică la Bari (în meciul Bari — Verona, rezultat 1—1) Federația italiană a suspendat terenul echipei gazdă pe două etape și a omologat rezultatul de 2—0 în favoarea echipei Verona.

Drumul spre cea mai înaltă treaptă a podiumului

VICTORIA DE LA PARIS — RODUL UNUI EFORT COLECTIV, REALIZAREA ÎNTREGII ECHIPE

Reînnodăm azi firul poveștii — care pe alocuri, în entuziasmul unor suporteri, a căpătat caracter de... legendă : victoria handbaliștilor români la cea de-a VII-a ediție a campionatului mondial. Acum lucrurile sînt cunoscute, și în general și în amănunt. Comentariile au dus la opinii și aprecieri în funcție de temperamentul și priceperea fiecăruia în handbal. Motiv pentru care părerile, unanime în ceea ce privește valoarea sau justețea acestei victorii, sînt totuși împărțite atunci cînd este vorba de lămurit mijloacele cu ajutorul cărora reprezentanții țării noastre au reușit să iasă învingători în cea mai disputată ediție de pînă acum a campionatului mondial.

Iată cauza, principala cauză, pentru care, ajungînd la ceasul analizei lucide, cu ochi critic, vom încerca, înainte de orice, să arătăm pe ce piloni s-a sprijinit edificarea acestei mari performanțe, a acestui succes de prestigiu pentru întreaga mișcare sportivă din țara noastră. În acest scop, este necesar să întoarcem înapoi multe file de calendar și să ne reamintim de o dimineață cețoasă de iarnă, cînd pe aeroportul Arlanda din Stockholm selecționata masculină de handbal a României pornea pe drumul întoarcerii spre casă după ediția a VI-a a C.M., purtînd cu ea doar medaliile de bronz, deși sosise în Suedia cu cele de aur. Era în ianuarie 1967. Atunci, în orele de zbor pe ruta Copenhaga, Berlin, Praga, București-Băneasa s-a discutat pentru întîia oară pe tema : „Cum pregătim campionatul viitor, pentru ca să putem da bătălia, cu succes, pentru primul loc ?" Am ascultat cu atenție părerile și replicile antrenorilor, ideile lor cu privire la problemele de selecție și metodică a pregătirii.

Anii s-au scurs repede, uimitor de repede. Au fost ani de succese sau de înfrîngeri (nu puține), de confirmări sau de speranțe înșelate. Dar, acum se poate afirma acest lucru cu toată convingerea, au fost ani de muncă asiduă, de căutări febrile însă finalmente încununați de satisfacția de a fi reușit alcătuirea unei formații echilibrate valoric, omogenă ca vîrstă, cu o deosebită forță morală, cu capacități tehnice și tactice aproape nelimitate. De aceea, putem spune fără ezitare că principala caracteristică a echipei române, calitatea care i-a conferit titlul de cea mai bună din lume, a fost omogenitatea sa valorică. Un comentator avizat, care a urmărit pas cu pas pregătirile viitorilor campioni mondiali, jocurile lor de verificare, cum este cazul semnatarului acestor rînduri, nu poate face evidențieri personale și nici nu are curajul să afirme, de pildă, că cel mai bun jucător al echipei noastre a fost maestrul emerit al sportului Gheorghe Gruia. Ar fi nedreptățit Cornel Oțelea, căpitanul echipei, cel care dirija jocul și care inițiia acțiunile la sfîrșitul cărora Gruia semna cu talent și eleganță golurile. Sau maestrul de necontestat în mînuirea mingii, care este Cristian Gațu. Cîte din golurile lui Gruia nu au avut la bază driblingurile sau fentele lui subtile, care au dereglat sistemul defensiv advers, oferind acestui șuter, în fața căruia portarii cei mai temuți se sperie, ocazia de a înscrie facil ? Poate fi uitat, de asemenea, aportul în apărare a lui Valentin Samungi, care cu intuiția sa, cu prețul unor mari eforturi fizice, a încurcat chiar și cele mai savante combinații ofensive ale unor redutabile formații, sau cel al portarului Cornel Penu, care a făcut partide excelente ? Pe de altă parte, nu trebuie neglijat nici rolul deosebit (vom vorbi mai pe larg de acest lucru într-un material viitor) în apărare al lui Guneș și Chicid, care, pe lîngă sarcinile defensive, l-au completat în atac pe Gruia. Pînă și rezervele (Nica, Goran, Moldovan, Popescu, Marinescu) au contribuit decisiv la realizarea acestui mare rezultat, prezența lor în teren fiind nu de complezență, ci activă, cu efecte — în funcție de momentul de joc — cel puțin egale cu cele ale titularilor. Acesta este un adevăr poate neglijat în discuții, dar cu o deosebită pondere în conturarea victoriilor : rezervele au fost la fel de bune ca titularii ! Astfel, în timp ce alte formații efectuau schimbări în mod forțat, sau atunci cînd scorul le era net favorabil, cu scopul de a odihni titularii, selecționata română nu-și pierdea nimic din valoare cînd înlocuia jucători, acționînd la fel de bine, cu „arme" tactice noi, adaptate handbaliștilor aflați pe teren, însă la fel de prețioase în goluri sau în eficiență defensivă.

Așadar, victoria de la Paris nu se datorește unei vedete, unui fenomen handbalistic răsărit ca un semn de bunăvoință al naturii pe meleagurile noastre. Ea este rodul unei munci colective, inteligent fructificată, este — în ultimă instanță — rezultatul efortului întregii ECHIPE. Afirmînd acest lucru, ne vom întoarce la discuția din avionul ce ne purta de la Stockholm la București, cînd — printre altele — antrenorii își propuneau să alcătuiască un team a cărui principală calitate să fie omogenitatea valorică, sudura sufletească, în care să nu existe senatori de drept și tineri „servanți", timorați de prezența unor nume sonore. Noua campioană a lumii la handbal masculin este o formație care nu datorează nimic vreunei personalități sportive. Ea și-a făurit singură, într-un excelent spirit de ECHIPĂ, această mare performanță. Singura datorie de onoare, pe care o „achităm" azi cu plăcere în numele tuturor jucătorilor, al iubitorilor handbalului și al masei de amatori de sport din țara noastră, este cea față de cei trei antrenori : Nicolae Nedef, Eugen Trofin și Oprea Vlase. Acest trio și-a urmărit cu perseverență ideile, a muncit cu abnegație și încăpățînare, fără să cedeze în fața unor greutăți sau la unele critici prea dure și, citeodată, de loc justificate, realizînd în cele din urmă o selecție extrem de judicioasă, o pregătire tehnică, tactică și fizică excelent adaptată la cerințele impuse de participarea la un campionat mondial.

Așa că, în concluzie la această primă discuție „post-C.M." să reținem că vedetele handbalului românesc, cele care au împins balanța victoriei înspre tabăra noastră, au fost : O ECHIPĂ și un TRIO DE ANTRENORI...

Călin ANTONESCU

ÎNTRECEREA S-A TERMINAT

(Urmare din pag. 1)

O situație similară — privind factura grupelor — a existat și în cadrul celor 71 de cluburi sportive care au răspuns pozitiv chemării lansate de Dinamo București. (Facem mențiunea că municipiul București și-a organizat o întrecere aparte, pe cele opt sectoare, iar cluburile Steaua și Dinamo au constituit o grupă specială).

Obiectivele întrecerii priveau, pentru consiliile județene, următoarele capitole : **1) Activitatea de educație fizică și sport de masă (duminici cultural-sportive organizate în mediul sătesc : campionatul asociației sportive ; gimnastica de înviorare ; locuri fruntașe obținute în competițiile sportive de masă cu faza finală ; inițiative locale pe linia educației fizice și sportului de masă) ; 2) Titluri mondiale, europene, balcanice și republicane — seniori, tineret și juniori ; 3) Recorduri mondiale, europene, balcanice, republicane și județene — seniori și juniori ; 4) Sportivi în loturile republicane ; 5) Realizarea de noi clasificări sportive ; 6) Promovarea în categorii superioare ; 7) Realizarea planului de venituri ; 8) Amenajări și reparații de baze sportive prin muncă voluntară și fonduri realizate din venituri peste plan.**

Pentru cluburile sportive, obiectivele întrecerii au fost aceleași ca și pentru consiliile județene, minus primul din ele, acela al activității de masă.

Stabilindu-se pentru fiecare obiectiv un anumit punctaj s-a ajuns, în urma centralizării datelor pe baza rezultatelor obținute, la următorul clasament general :

Consiliile pentru educație fizică și sport :

Grupa I :	**locul I — județul Cluj**	154 270	p
	locul II — județul Prahova	136 555	p
	locul III — județul Constanța	117 420	p
Grupa a II-a :	**locul I — județul Caraș-Severin**	105 605	p
	locul II — județul Arad	79 680	p
	locul III — județul Hunedoara	69 260	p
Grupa a III-a :	**locul I — județul Dîmbovița**	66 160	p
	locul II — județul Buzău	54 145	p
	locul III — județul Botoșani	52 255	p

În municipiul București, locul I a fost cîștigat de sectorul 5, locul II de sectorul 6 și locul III de sectorul 2. (Specificăm că pozițiile ocupate în clasamentul final de către celelalte consilii județene sînt cele pe care se găsesc aceste unități în grupele amintite mai sus).

Cluburi sportive :

Grupa I :	**locul I — Rapid București**	20 175	p
	locul II — C.S.M. Cluj	17 750	p
	locul III — Progresul București	16 375	p
Grupa a II-a :	**locul I — C.S. Școlarul București**	11 200	p
	locul II — Dinamo Brașov	10 750	p
	locul III — Voința București	9 525	p
Grupa a III-a :	**locul I — Nicolina Iași**	5 075	p
	locul II — Pedagogic Oradea	5 025	p
	locul III — Politehnica Brașov	4 525	p
Grupa specială :	**locul I — Steaua**	60 575	p
	locul II — Dinamo	49 375	p

Dialogul cu cifrele ne-a relevat cîteva concluzii :

● Atenția deosebită acordată întrecerii de către consiliile județene Cluj, Caraș-Severin, Dîmbovița, Prahova, Arad, Buzău etc. cît și de către cluburile sportive Steaua, Rapid, C.S.M. Cluj, Școlarul București, Nicolina Iași, Pedagogic Oradea etc. ;

● Slabul simț de răspundere manifestat față de organizarea și urmărirea acestei acțiuni de către județele Galați (ultimul loc atît în întrecerea consiliilor județene, cît și în aceea a cluburilor, Politehnica, Dunărea și Oțelul Galați neacumulînd nici un punct), Timiș, Ilfov, cît și cluburile Petrolul Ploiești, Farul Constanța, Steagul roșu Brașov, Universitatea și Politehnica București ;

● Lipsa de fair-play față de întrecere și competitori a 11 cluburi universitare, care nu au raportat rezultatele obținute, fiind, în consecință, gratulate cu 0 puncte.

MISTIFICĂRI ȘI LUCRU DE MÎNTUIALĂ

Tributari unei practici care a făcut carieră pînă nu de mult, aceea a umflării cifrelor sau a mistificării lor, mai mulți activiști cărora le-a fost încredințată, la nivelul județelor sau a cluburilor sportive, misiunea de urmărire a întrecerii, au raportat alte rezultate, evident superioare celor reale, fraudă care n-a rezistat, însă, decît pînă la controlul întreprins, înainte de întocmirea clasamentelor generale, de către organele C.N.E.F.S. Astfel, consiliul județean Maramureș, care raportase 1 164 duminici cultural-sportive și 82 de asociații care organizează campionatul intern, a trebuit, în fața verificării, să recunoască că cifrele anunțate nu corespund realității și să suporte neplăcuta consecință de a i se anula toate punctele.

Exagerări în raportarea rezultatelor s-au constatat și la amenajări și reparații de baze sportive, inexactități care au fost sancționate cu reduceri apreciabile de punctе în clasament.

Controlul întreprins a relievat și alte situații : consiliile județene și cluburile nu cunosc la zi situația clasificărilor sportive acordate de către federații și nu sprijină comisiile pe ramură de sport pentru întocmirea formelor și ținerea evidenței clasificărilor acordate de către acestea. Există, de asemenea, o lipsă de corelare a situațiilor la nivelul județelor, cluburilor și federațiilor sportive în problema clasificării, legitimării sportivilor și a afilierii secțiilor.

„Întrecerea '69" care a angajat într-o vastă concurență aproape toate domeniile vieții sportive solicita, pentru susținerea și buna ei desfășurare, nu numai organele ce poartă emblema „sport", ci, fiind o problemă de prestigiu, toate organele și organizațiile de stat și obștești cu atribute sau tangențe cu activitatea sportivă. Și, acolo unde toate aceste forțe s-au conjugat, cifrele — ce vin să exprime valoarea faptelor — au fost ridicate și au propulsat pe locuri superioare cluburile sportive și consiliile județene a căror activitate o oglindeau. Nu putine au fost, însă, cazurile cînd toate aceste foruri au rămas insensibile la întrecerea declanșată, fapt ce a generat, pentru consiliile județene și cluburile din acel perimetru, punctaje scăzute și locuri foarte modeste în ierarhia generală.

ÎNTRECEREA CONTINUĂ

Întrecerea desfășurată în 1969 — al cărei harnici cîștigători (primii trei din cele trei grupe, atît la C.J.E.F.S.-uri cît și la cluburi sportive) vor primi pînă la 15 aprilie steagul de fruntaș, insignele și diplomele „Merite în activitatea sportivă" și o consistentă sumă de bani pentru repararea și amenajarea bazelor sportive — a predat ștafeta întrecerii pe 1970.

Pornindu-se de la experiența acumulată și de la învățămintele oferite de ediția precedentă, în dorința de a da întrecerii un caracter mai dinamic, de a suprima falsurile, criteriile — atît la capitolul sport de masă cît și cel de performanță — au fost verificate și îmbunătățite. S-a renunțat, astfel, la unele puncte ce facilitau cifre goale, fără acoperire și lăsau cîmp liber birocratismului, s-au făcut modificări și corelări în acordarea punctajului la diferite obiective în funcție de importanța și valoarea lor, concretizînd o diferențiere mai justă și mai echitabilă.

Convinse de utilitatea acestei acțiuni care declanșează — într-un vijelios curent de întrecere — toate energiile și potențele existente, mobilizate atît de rezultatele obținute (fruntașele grupelor), cît și de dorința de a avansa spre pozițiile mai înalte ale clasamentelor (ocupantele locurilor medii) sau de a se desprinde de „lanternă" (unitățile cu punctaj minim sau 0), consiliile județene și cluburile sportive, angajate în „întrecerea 1970", vor da o mai mare atenție acestei acțiuni menite să le măsoare forțele și să le dea proba exactă a resurselor, preocupării și simțului lor de răspundere.

CROSUL NU ESTE O FLOARE VEȘTEDĂ...

Duminică, la Bolintinul din Vale (20 de kilometri de București) a fost o zi neobișnuită. A avut loc o sărbătoare a sportului de masă. Mai precis, a crosului. „Cenușăreasa" atletismului nostru a fost tratată (să sperăm că este doar începutul...) ca o prințesă. Închipuiți-vă că aproape 1 500 de copii — pionieri și școlari — s-au hotărît ca în această zi să renunțe la un comod program de interior, la o lectură sau la o audiție muzicală la gura sobei, lucru mai firesc pentru o dimineață mohorîtă și friguroasă, alinîndu-se, într-o frumoasă ținută sportivă, în curtea școlii generale, la startul întrecerilor de cros.

★

Inițiativa aparține unui iubitor al probelor de alergări, el însuși, cu ani în urmă, un pasionat fondist, mai întîi în întrecerea populare, apoi de performanță, profesorul de educație fizică George Popa. Un pionier al crosului din epoca de glorie a „C.U.T." și „C.T.M." După mai bine de două decenii, veșnic tînărul George Popa (deși are acum tîmplele platinate) a vrut să demonstreze că o întrecere de cros se bucură și acum de aceeași prețuire ca și o competiție de volei sau handbal. Cu o singură condiție: să i se asigure un cadru corespunzător.

De acest aspect s-a ocupat în mod deosebit prof. George Popa și colegul său de catedră, prof. Dumitru Mihai, un om la fel de întreprinzător și de pasionat, căruia i se datorește, în paranteză fie spus, bazele sportive școlare din Bolintin. Dar despre aceasta cu alt prilej.

Cu mai bine de două luni în urmă, cei doi profesori de educație fizică au sondat terenul. Oare un concurs de cros ar putea „prinde" la Bolintin ? Copiii, profesorii au îmbrățișat cu căldură ideea, cu mult entuziasm. Și chiar autoritățile locale. În această privință este suficient să amintim un singur fapt: în săptămîna dinaintea concursului, Consiliul popular al comunei a fost convocat în sesiune specială. Pe ordinea de zi: cum vom asigura crosului cele mai bune condiții de desfășurare? Președintele consiliului popular, tovarășul Mihai Rădoi, și secretarul comitetului de partid, tovarășul Marin Stoica, doi oameni foarte receptivi la idei generoase, și-au asumat obligația de a răspunde direct de reușita acestei acțiuni de masă de un fel neobișnuit.

★

Crosul celor din Bolintin a răscolit pe toată lumea. Era, firește, o noutate. Activități sportive mai fuseseră organizate în comună. Meciul de fotbal, campionate de volei și handbal, dueluri minici cultural-sportive. Crosul era însă — oarecum — o necunoscută.

Interesant de semnalat și un alt aspect: în preajma primelor starturi, inițiatorii au avut de răspuns unor oferte de ultim moment. Pionierii și școlarii din comunele învecinate, din Poenari, Ogrezeni, Crevedia, Florești, Trestieni și Bolintinul din Deal au solicitat și ei înscrierea pe listele de concurs. Bineînțeles, aceasta presupunea unele eforturi suplimentare. Dar pentru succesul inițiativei, al ideii, organizatorii n-au precupețit nimic. Așa s-a ajuns la cifra de 1 500 de participanți. Cineva remarca că tot duminică, la București, numărul atleților prezenți la deschiderea sezonului în aer liber nu s-a ridicat nici la 1 000...

★

Concursul în sine a fost o încîntare, nu numai pentru concurenți ci și pentru mii de spectatori (cetățeni din comună, dar și din așezările care aveau reprezentanți în întrecere), aliniați de-a lungul traseului.

Nu este lipsit de interes să amintim faptul că organele județene de sport, cele ale U.T.C. și organizației de pionieri, reprezentanți ai inspectoratului școlar, prezenți la acțiune, și-au adus o substanțială contribuție la reușita ei, cu organizarea secretariatului de concurs, cu menținerea ordinii, cu acordarea de premii. La fel de prețios a fost și aportul unui pionier al atletismului nostru, Dumitru Tilmaciu. Prezența sa, mai mult decît simbolică, a însemnat pentru toți participanții un imbold.

★

Iată faptele. Iată o acțiune de masă în care cuvintele sînt prea sărace pentru a-i reda frumusețea.

Deci, crosul poate fi revitalizat. Nu este o floare veștedă, cum au afirmat unii specialiști înconjurați de inerție. Totul este să vrei să faci un lucru bun, să perseverezi, să-ți apropii oameni la fel de pasionați și de bine intenționați ca și tine. Așa au început cîndva marile crosuri de masă. Ce-ar fi să le reactualizăm ? Bolintinul a arătat că este posibil!

Tiberiu STAMA

ACESTIA AU FOST CÎȘTIGĂTORII

Cl. III—IV. Băieți — R. Ardenel (IV C, Bolintin Vale) ; fete — Simona Dragomirescu (IV C, Bolintin Vale).

Cl. V—VII, categ. I. Băieți — C. Capiu (VII, Poenari) ; fete — Dumitra Negoi (VI C, Bolintin Vale) ; categ. a II-a. Băieți — I. Ispas (VII, Crevedia).

Cl. VIII. Băieți — D. Dragomir (Crevedia) ; fete — Elena Preda (Trestieni).

Cl. a IX-a. Băieți — V. Mehedințu (Bolintin Vale) ; fete — Marilena Bărbulescu (Bolintin Vale).

Cl. X—XII. Băieți — N. Mihalcea (Bolintin Vale) ; fete — Maria Calomfir (Bolintin Vale).

Ciclism. 13—14 ani: I. Gheorghe (Bolintin Vale) ; 15—16 ani : Fl. Foale (Bolintin Vale).

Primul start !... Concurenții — pionieri din clasele a III-a și a IV-a din Bolintinul din Vale și comunele învecinate...
Foto : prof. GEORGE POPA

AZI, ETAPĂ ÎN DIVIZIA FEMININĂ A

● A XV-a etapă a diviziei feminine A de baschet se dispută astăzi, la București și la Cluj. Sînt programate meciurile: „U" Cluj — A.S.A. Cluj, Progresul București — Voința Brașov (sala Progresul, ora 19,30), Politehnica București — Crișul Oradea (sala Politehnica, ora 17), I.E.F.S. — Mureșul (sala Giulești, ora 17) și Rapid—Constructorul (sala Giulești, ora 18,15).

● Clasamentul la zi în „Cupa eficacității", oferită de antrenorul S. Ferencz pentru echipa cu cel mai bun procentaj la aruncările libere : 1. Politehnica 63,30% (272—172), 2. A.S.A. 60,30% (255—154), 3. I.E.F.S. 59,50% (178—106), 4. Progresul 59% (274—149), 5. Rapid 58,40% (284—166), 6. Voința 57% (228—130), 7. Crișul 54,60% (260—142), 8. Constructorul 53% (266—143), 9. „U" 51,40%, 10. Mureșul 51,30% (218—112).

● Dr. T. Minescu și dr. Virginia Constantinescu au fost numiți medici ai loturilor naționale de băieți și fete.

Se reia campionatul divizionar

CLASAMENTELE LA ZI

Sîmbătă și duminică se reia campionatul divizionar, întrerupt din cauza dublei întîlniri cu echipele naționale ale Ungariei. După 6 etape ale returului, situația în clasamente se prezintă astfel :

FEMININ

1.	**Voința Tg. Mureș**	17	15	0	2	41156 47
2.	**Voința Buc.**	17	14	0	3	41214 45
3.	**U.T. Arad**	17	10	0	7	38897 37
4.	**C.S.M. Reșița**	17	9	0	8	41254 35
5.	**Rapid Buc.**	17	9	0	8	40417 35
6.	**Laromet Buc.**	17	8	0	9	40109 33
7.	**Petrolul Pl.**	17	8	0	9	38885 33
8.	**Voința C-ța**	17	7	0	10	38603 31
9.	**Voința Cluj**	17	6	1	10	39053 30
10.	**Hidromecanica Brașov**	17	6	0	11	40137 29
11.	**Metrom Brașov**	17	5	0	12	38809 27
12.	**Gloria Buc.**	17	4	1	12	38872 26

MASCULIN

1.	**Petrolul Pl.**	17	14	0	3	88927 45
2.	**Olimpia Reșița**	17	13	0	4	87366 43
3.	**Fl. Cîmpina**	17	12	0	5	86786 41
4.	**Voința Tg. M.**	17	10	0	7	87179 37
5.	**Rapid Buc.**	17	9	0	8	87986 35
6.	**Gaz metan**	17	7	0	10	86317 31
7.	**Rafinăria Teleajen**	17	7	0	10	85959 31
8.	**C.S.M. Reșița**	17	7	0	10	85676 31
9.	**Voința Buc.**	17	6	0	11	85725 29
10.	**Constructorul Buc.**	17	6	0	11	85540 29
11.	**C.F.R. Timiș.**	17	6	0	11	83478 29
12.	**Voința Cluj**	17	5	0	12	83801 27

Meciurile etapei a XVIII-a : FEMININ : Laromet București — Metrom Brașov, Petrolul Ploiești — Voința Constanța, C.S.M. Reșița — Hidromecanica Brașov, Voința București — Gloria București, Rapid București — U.T. Arad, Voința Cluj — Voința Tg. Mureș. MASCULIN : Voința Cluj — Petrolul Ploiești, Rafinăria Teleajen — Flacăra Cîmpina, C.F.R. Timișoara — Gaz metan Mediaș, Rapid București — Constructorul București, Voința Tg. Mureș — Olimpia Reșița, Voința București — C.S.M. Reșița.

UN PRIM EXAMEN TRECUT CU SUCCES

În febra preocupărilor pentru viitoarele competiții din acest an, recentele întreceri din cadrul „Cupei Primăverii" au constituit un prim test al trăgătorilor noștri fruntași. Este și explicația faptului că pe standurile de tragere ale poligonului Tunari au prezenți 275 sportivi din 29 secții de tir, record de participare la asemenea concurs.

Este un prilej real de bucurie faptul că numărul participanților a crescut îndeosebi la probele unde tirul este deficitar. Am avut plăcuta surpriză să înregistrăm prezența la întrecere a unor secții de tir (Medicina Cluj, Viitorul Focșani, Cutezătorii București, Constructorul Alexandria, Unirea Teleajen, Politehnica Brașov, Nicolina Iași) care apar pentru prima dată la o competiție de asemenea ampioare.

Dar, faptul că la probele de pușcă juniori s-au prezentat peste 85 de participanți, nu poate să ne satisfacă în totalitate, deoarece în afara membrilor lotului republican de juniori care au obținut rezultate pline de speranțe, au fost și mulți sportivi care au contat doar ca persoane fizice. Astfel, la proba de armă standard 3x20 f. juniori, din cei 63 concurenți, 11 nu au tras nici peste rezultatele mai puțin pretențioase cerute de normele categoriei a III-a, iar la armă standard culcat 60 focuri juniori, numai 34 de trăgători, din cei 78 de participanți, au tras peste nivelul normei de categoria a II-a.

Disputa în cea mai spectaculoasă probă, cea de pistol viteză, s-a redus în final la un... duel între campionul țării Ion Tripșa și cunoscutul pistolar Marcel Roșca, din care a rezultat o performanță de certă valoare. După o spectaculoasă întrecere, victoria i-a revenit lui M. Roșca cu 595 p., performanță la un punct de recordul mondial al probei.

În ceea ce-l privește pe V. Atanasiu, component de bază al echipei de pistol viteză, acesta ne-a părut foarte nervos, într-o stare psihică nefavorabilă abordării unui concurs.

La restul probelor de pistoale ne bucură comportarea majorității componenților lotului republican. Dintre ei se evidențiază L. Giușcă — a egalat recordul țării la pistol cu aer comprimat (582 p) — și M. Dumitriu — a obținut 551 p la pistol precizie.

În privința probelor de pușcă, două aspecte se cuvin a fi subliniate. Primul : toți componenții loturilor republicane (băieți și fete) confirmă ascensiunea valorică începută anul trecut. De exemplu, media primilor patru clasați la armă liberă trei poziții (3x40), este de 1 148 p, cifră remarcabilă în orice concurs internațional de ampioare ; la aceeași probă — pentru fete (3x20) — media este de asemenea ridicată : 559 p. Al doilea aspect : urmărite cu atenție D. Becea, Gh. Vlădan, Aurora Gumă, C. Manole, I. Ilovici, E. Stan, N. Satala pot aspira la un loc în lotul republican.

La probele de talere (șanț și skeet), rezultatele tehnice obținute de trăgători, acum la începutul de sezon competițional, ne semnalează un grad de antrenament încă neconcludent. Sînt și unele cauze obiective în legătură cu calitatea muniției ce se folosește în această etapă.

În final putem aprecia că acest prim concurs republican a însemnat un bun prilej de trecere în revistă a stadiului de pregătire a trăgătorilor noștri fruntași.

P. GORETI

Săptămîna viitoare, salina Slănic găzduiește :

A V-a EDIȚIE A CAMPIONATELOR MONDIALE DE MICROMODELE (INDOOR)

După cum am mai anunțat, între 9 și 12 aprilie țara noastră va găzdui al V-LEA CAMPIONAT MONDIAL DE AEROMODELE DE CAMERĂ CLASA F1D. Întrecerile supremei competiții rezervată sportivilor modeliști vor avea loc în mina Slănic Prahova, la o adîncime de 122 m, într-un splendid palat săpat în sare. Originala „sală de sport", în care își vor disputa întîietatea cei mai buni constructori de micromodele din lume, are înălțimea unui bloc de aproximativ 15 etaje, lungimea de 120 m și lărgimea 32,5 m. În afara acestor excepționale calități, palatul de sare de la Slănic este lipsit de umiditate, de curenți aerieni capabili să tulbure zborul sensibilelor aeromodele de cameră — mai ușoare de un gram!

Am insistat mai mult asupra locului de desfășurare a viitoarelor „mondiale" de micromodele, deoarece în acest pretențios sport sala are cuvînt hotărîtor. Avem, deci, o arenă de micromodele aproape perfectă în care s-au stabilit multe performanțe. Cea mai răsunătoare: noul record mondial al lui Jiri Kalina (Cehoslovacia) — 39 min. și 16 secunde. Cea mai recentă: 35:20 — nou record al României realizat de maestrul emerit al sportului Otto Hintz, căpitanul formației care ne va reprezenta la această mare competiție.

Și acum, ultimele vești în legătură cu apropiatul eveniment.

● Pînă în prezent, pe adresa Federației române de modelism au sosit următoarele confirmări de participare la cea de a V-a ediție a campionatelor mondiale de micromodele (INDOOR) : CEHOSLOVACIA, FINLANDA, FRANȚA, R.F. A GERMANIEI, ITALIA, IUGOSLAVIA, POLONIA, UNGARIA, S.U.A.

● Echipa României va fi alcătuită din Otto Hintz, Aurel Popa și Nicu Bezman. Rezervă — Vasile Nicoară.

● Printre numeroasele premii cu care este dotată competiția, se numără și trofeul „AUREL VLAICU", oferit de Federația română de modelism.

● Juriul constituit de Federația Aeronautică Internațională: RUDOLF CERNY (Cehoslovacia), președinte, ing. LUIGI BOVO (Italia) și dr. RUDY BECK (Ungaria).

● Concursul propriu-zis va începe vineri 10 aprilie și va cuprinde șase lansări oficiale.

V. Tf.

CUPA DACIA LA ORIENTARE TURISTICĂ

În pădurile Pustnicul și Cernica s-a desfășurat duminică un concurs de orientare turistică (gr. I) dotat cu „Cupa Dacia" și organizat de A. S. Dacia. Întrecerea senioarelor a prilejuit o luptă foarte strînsă între maestrele sportului Georgeta Lită (Voința) și Mariana Abrudan (I.T.B.). A învins la o diferență de 10 sec. G. Lită. Pe locul III s a clasat tînăra Aurora Șișu (Dacia).

Alte rezultate : **seniori : D. M. Țicleanu (Dacia) ; 2. I. Itu (Metalul) ; 3. R. Roșca (I.T.B.) ; seniori B : 1. M. Albotă (Sănătatea) ; 2. P. Mironescu (Tînăra Gardă) ; 3. I. Ghence (idem) ; junioare : 1. Oana Creangă (Dacia) ; 2. Marilena Coconu (Dacia) ; 3. Virginia David (Sectorul V) ; juniori : 1. P. Zaharescu (Voința) ; 2. V. Tomescu (Cutezătorii) ; 3. P. Constantin (Dacia) ; începători : 1. R. Marian și M. Kivu.**

ÎN PLIN SEZON DE PRIMĂVARĂ

● Întrecerile pentru „Cupa Federației" s-au desfășurat pe pîrtia amenajată pe platoul Piatra Arsă, pe o vreme care a stînjenit vădit disputarea curselor, viscolul și zăpada grea fiind reale obstacole în calea schiorilor. În ciuda intemperiilor, disputele au fost interesante, mai ales la juniori și fete.

Din păcate, trebuie să consemnăm absența campionului național, Dinu Petre, abandonurile prea ușoare înregistrate de St. Drăguș, I. Țeposu și Marcela Leampă, ca și comportarea sub orice critică a lui N. Sfetea (clasat penultimul, la 30 de minute de cîștigător). Cum nu este prima dată cînd unii schiori desconsideră această tradițională competiție, este necesară o analiză a neprezentărilor și abandonurilor și dacă va fi cazul, să fie luate măsuri disciplinare. Rezultate : *seniori 15 km:* 1. Gh. Cimpoia (ASA) 1h04:03; 2. Gh. Cincu (ASA) 1h06:24; 3. Gh. Gîrniță (Dinamo) 1h06:30 ; 4. N. Vestea (ASA) 1h06:33; 5. M. Stoian (ASA) 1h07:39 : 6. Gh. Voicu (Cl. sp. Sinaia) 1h07:58; *Juniori 5 km:* 1. C. Crăciun (St. roșu) 23:25; 2. Gh. Ionetecu (Dinamo) 23:57 ; 3. C. Irimia (Cl. sp. Sinaia) 24:26 ; *fete 5 km:* 1. Adriana Barabaș (Tractorul) 24:36; 2. Elena Bășa (Dinamo) 24:48 ; 3. Rodica Cîinciu (Tractorul) 25:40.

● Activitatea internă de primăvară continuă prin competițiile de la sfîrșitul acestei săptămîni. La Fundata, fondiștii se vor întrece pentru „Cupa Fundata" la fond, organizată de CJEFS Brașov, iar la Stîna de Vale se va disputa „Cupa Stîna de Vale" la probe alpine, în organizarea CJEFS Bihor și a Institutului Pedagogic Oradea.

● La propunerea Comisiei Centrale de Medicină Sportivă, dr. Laurian Taus și dr. Cornel Doboșiu au fost numiți medici ai loturilor olimpice și naționale pentru perioada 1970—1972.

★

● A XVII-a ediție a concursului de schi „Cupa Oțelarului", desfășurat pe pîrtiile Semenicului, s-a bucurat de un deplin succes, atît datorită comportării bune a sportivilor reșițeni, cît și participării a trei sînăieni — Marin Focșeneanu, Dinu Cezar, Ion Mușat — clasați în această ordine în ambele probe (slalom special și slalom uriaș). În clasamentul alcătuit doar pentru localnici, pe primele locuri figurează: *seniori — slalom:* 1. Traian Suciu (CSMR), 2. H. Konecsny (Sc. sp.); *slalom uriaș :* 1. C. Ruzsicska (Sc. sp.), 2. H. Konecsny; *combinată:* 1. H. Konecsny; *junioare — slalom și slalom uriaș:* Mariana Trestian (Sc. sp.); *fond — seniori:* W. Denuel (Olimpia); *senioare:* Helga Just (CSMR), *juniori:* E. Demeter (Olimpia); *junioare :* Lucia Panescu (CSMR). Evoluînd ca deschizător de pîrtie, maestrul sportului Cornel Tăbăraș, fost multiplu campion al țării, actualmente antrenor al schiorilor de la Clubul sportiv Sinaia, a lăsat o frumoasă impresie, etalînd aceleași calități care i-au adus cunoscutele-i performanțe. *(P. BOCȘANU și D. GLĂVAN — coresp.).*

fotbal

RE-GÎNDIREA VECHILOR REGLEMENTĂRI

FOTBALUL ÎN ETAPA AUTONOMIEI FINANCIARE

Necesitatea unor noi structuri economice pentru fotbalul nostru era de multă vreme resimțită. Mai precis, vechiul tip de legături economice se dovedise tuturor a fi artificial, incomod, injust și neconectat cu niște principii mai generale operante în țara noastră. Iar pe deasupra el crease și niște obișnuințe prejudiciante pentru destinul fotbalului, dar călduțe pentru o categorie de oameni căzuți în mina inerției. Acordarea autonomiei financiare de către C.N.E.F.S. federației și cluburilor este pentru orice judecată lucidă măsura în stare dacă va fi bine înțeleasă și susținută, să scoată problema din impas. Arătam în cîteva articole precedente cum au fost cooptate în beneficiul fotbalului niște resurse majore, că pentru anul în curs federația a stabilit baremuri de subvenționare, că și-a declinat în favoarea cluburilor toate responsabilitățile și beneficiile legate de calendarul internațional al echipelor, precum și intenția forului central ca din 1971 să nu mai acorde fonduri cluburilor divizionare A pentru acoperirea cheltuielilor competiționale (în legătură cu ultimul punct, amintim opinia exprimată săptămîna trecută în ziarul nostru de către Titus Lucaciu, secretarul clubului Universitatea Cluj, care considera necesară o perioadă tranzitorie de 3 ani, răstimp necesar fiecărei unități pentru acumularea unui fond de rezervă). Acordul intervenit recent între federație și televiziune se înscrie și el printre acțiunile cu efect pregătitor în vederea edificării fotbalului pe un nou tip de structuri economice.

Pînă în prezent n-au fost realizate decît o parte din premisele necesare viitoarei stări calitative. În legislația mișcării sportive, reglementările care privesc în toate sensurile activitatea fotbalistică sînt disparate, fapt care îngreunează realizarea unui ansamblu cu trăsături operative. DE ACEEA AR FI NECESAR CA TOATE ACESTE NORME SĂ FIE EXTRASE ȘI ÎNMĂNUNCHEATE ÎNTR-UN ACT DE SINTEZĂ. Dar mai ales există obligația expresă ca toate prevederile anterioare să fie regîndite în funcție de fizionomia actuală a fotbalului. Avem informații demne de toată încrederea în acest sens, conform cărora conducerea federației va realiza o acțiune de interpretare și adaptare a normelor și prevederilor existente. Aceste intenții de ameliorare ar urma să se manifeste în direcția: NORMELOR FINANCIARE PRIVIND CALENDARUL COMPETIȚIONAL INTERN ȘI INTERNAȚIONAL; SISTEMULUI DE ALCĂTUIRE, URMĂRIRE ȘI EXECUȚIE A BUGETULUI SECȚIILOR DE FOTBAL; REALIZĂRII UNOR CORELAȚII ÎNTRE VENITURILE UNEI UNITĂȚI ȘI CHELTUIELILE EI; STABILIRII CONDIȚIILOR DE CONTRACTARE DINTRE CLUBURI ȘI TELEVIZIUNE; COINTERESĂRII CLUBURILOR PENTRU ÎNSCRIEREA LOR ÎN PROGRAMUL PRONOSPORT; ÎMBUNĂTĂȚIRII SISTEMULUI DE STIMULARE AL ANTRENORILOR ȘI JUCĂTORILOR ETC.

Ceea ce intenționăm să accentuăm — deoarece pare încă neînțeles și neasimilat pînă în prezent, după toate dezbaterile din sesiunea Comitetului federal și după toate intervențiile presei — este că nu se va inaugura etapa autonomiei financiare propriu-zise pînă cînd nu vor fi elaborate, discutate și omologate noi prevederi și reglementări, generale și speciale, cu privire la baza economică a echipelor divizionare A. Ceea ce se pare că a produs derută și confuzie după anunțarea viitoarei politici financiare a federației a fost tocmai impresia că se urmărește instituirea autonomiei cu menținerea concomitentă a vechilor prevederi, incompatibile, uscate și sufocante. De aceea, se cuvine reținută promisiunea făcută de către președintele federației la ultima întrunire a Comitetului de conducere DE A PREGĂTI ȘI ADUCE LA CUNOȘTINȚA ÎN TIMP UTIL UN NOU BLOC DE PREVEDERI, CORESPUNZĂTOR ESENȚEI CONCEPTULUI DE AUTONOMIE FINANCIARĂ, facilitator și stimulator pentru trecerea și menținerea în această etapă cu alte perspective. Această re-interpretare a normelor existente tinde să conducă la o reală independență a cluburilor în operațiunile de folosire a fondurilor proprii. Pînă atunci, schimbul de opinii sincer și competent pe care ziarul nostru și-a propus să-l vitalizeze și să-l găzduiască în coloanele sale va aduce, sîntem convinși, numeroase elucidări cu apreciabilă valoare practică. Începutul a fost făcut. Așteptăm din partea tuturor responsabililor cluburilor divizionare intervenții la obiect.

Romulus BALABAN

P. S. La redacție ne-au sosit numeroase scrisori în care sîntem întrebați în ce măsură orientarea spre autonomie financiară vizează secțiile de fotbal din divizia secundă și terță. Răspundem tuturor că politica de autonomie financiară nu este concepută (deocamdată) decît pentru cluburile din prima divizie.

DERBYUL etapei...

RAPID — U. T. A.

CE A FOST ÎN TUR?

● Jocul disputat la Arad, în etapa a V-a a campionatului, s-a încheiat cu un rezultat de egalitate: 1—1 (0—0). Scorul l-a deschis Lereter, în minutul 76, dînd impresia că a adus victoria U.T.A.-ei. Cu 6 minute înainte de sfîrșit, Neagu a egalat. Cronicarul nostru aprecia rezultatul „într-adevăr echitabil, deși U.T.A. a atacat mai mult". Ocazii mari au avut Axente, Regep, Petescu și Florin Dumitrescu.

● Fiecare echipă a folosit cîte 13 jucători, dar numai 11 au fost notați: cei de la U.T.A. cu note între 5 și 7, iar rapidiștii cu note între 6 și 9.

● Cea mai mică notă: Broșovschi (U.T.A.) — 5; cele mai mari note: C. Dan și Dumitru (Rapid) — 9.

● Totalul notelor însumate de cei 11 rapidiști este de 83 (media 7,55). Jucătorii de la U.T.A. au realizat doar 70 de puncte, media 6,36.

● Arbitrul Al. Toth (Oradea), care a condus această partidă, n-a primit decît ★★★.

● Înaintea jocului din etapa a V-a, U.T.A. se afla pe locul II, cu 6 puncte, iar Rapidul pe locul V, cu 5 puncte, dar cu un joc mai puțin. (Astăzi, Rapid e pe locul I cu 26 de puncte, iar U.T.A. pe locul IV cu 22 de puncte).

● Ambele echipe au astăzi aceeași situație în ceea ce privește jocurile disputate în retur: din patru jocuri, fiecare din ele a cîștigat cîte trei și a pierdut unul.

● În meciul de la Arad publicul local a fost notat pentru „Trofeul Petschowschi" cu 10, în timp ce actualul lider este obligat să dispute returul la Ploiești, terenul din Giulești fiind suspendat...

Ieri, la verificarea selecționabililor

Lotul reprezentativ — Dinamo București (tineret-rezerve) 4-2 (2-2)

Tufan în acțiune

Aproximativ 6 000 de spectatori au urmărit, ieri, în tribunele stadionului din șos. Ștefan cel Mare, jocul de verificare a lotului reprezentativ, desfășurat în compania echipei de tineret rezerve Dinamo București și încheiat cu victoria selecționabililor la scorul de 4—2 (2—2).

În prima repriză, antrenorii Angelo Niculescu și Emerich Vogl au folosit următorul „11": ADAMACHE-IVANCESCU, SĂTMĂREANU, DINU, MOCANU, GHERGHELI, PESCARU, DEMBROVSCHI, DOBRIN, TUFAN, KALLO. De remarcat faptul că, din min. 63, Răducanu a trecut în poarta dinamoviștilor, precum și faptul că, din min. 76, Dobrin a fost înlocuit cu Moldovan (un jucător care pînă atunci evoluase în tabăra adversă).

Schimbările efectuate în echipă au fost utile, selecționabilii evoluînd acum mai clar și într-un tempo mai viu. Elevii lui Angelo Niculescu și Em. Vogl și-au creat o serie de ocazii, fructificînd însă numai două, prin Tufan (min. 62) și Dembrovschi (min. 66).

S-au remarcat, îndeosebi, Dinu, Dobrin, Dembrovschi, Tufan și Deleanu.

BALONUL e ROTUND

UN „TEST" EDIFICATOR

Apropiatul meci de la Stuttgart aduce față în față nu numai două echipe naționale participante la turneul final al campionatului mondial 1970, ci va opune două școli de fotbal diferite și două diferite moduri de pregătire pentru Mexic.

Astfel, noi am beneficiat de o îndelungată pregătire în comun, urmată de un lung turneu în Brazilia, în timp ce adversarii noștri au susținut, în aceeași perioadă, numai două întîlniri internaționale amicale, fără întreruperea campionatului. Deci, pregătire la cluburi, în ambianța unui campionat intern extrem de „istovitor și dur", cum l-a caracterizat recent Beckenbauer.

Așadar sub aspectul pregătirii în comun — care are ca prim scop obținerea unui important spor în omogenizarea formației — ne prezentăm cu un avantaj net față de adversarii noștri și totodată vom putea trage cele mai juste concluzii privind utilitatea recentului „voiaj de studii" al tricolorilor noștri peste Ocean.

De data aceasta nu ne mai hirjonim cu inofensivii jongleri sud-americani, cu care se pare că am început să ne acomodăm destul de bine, ci avem de furcă cu reprezentanții unui fotbal foarte asemănător, ca stil, celui englezesc, vom înfrunta pe practicanții unui joc bărbătesc, atletic, pe alocuri dur.

Este un prilej excelent pentru a ne verifica posibilitățile în fața unei echipe atît de puternice, finalistă a ultimului campionat mondial, posedînd o serie de jucători de mare valoare individuală, adevărate personalități ale fotbalului continental.

Meciul din R.F.G. ne va da o idee mai apropiată de adevăr în ceea ce privește posibilitățile actuale ale echipei noastre naționale, poate și soluții noi pentru întărirea lotului.

Adversarii noștri fac aprecieri care ne măgulesc, pomenind mereu de cele două rezultate (1—0 și 0—1) care ar stabili un fel de egalitate valorică între fotbalul nostru și cel vest-german, dar noi trebuie să fim realiști și să acceptăm că singurul avantaj cert pe care îl avem, în momentul de față, asupra echipei R.F.G., este acela al omogenității. Să nu uităm însă că echipa pe care o vom întîlni peste cîteva zile la Stuttgart va intra pe teren cu jucători faimoși ca Horst Dieter Hoettges, Wolfgang Weber, Willy Schulz, Gerd Muller, Siegfried Held, Uwe Seeler, Franz Beckenbauer...

Nu mă liniștește prea mult nici scrisoarea pe care mi-a trimis-o dr. Wilfried Gerhardt, șeful de presă al federației de fotbal vest-germane, cu cîteva zile înaintea tragerii la sorți, — și din care citez:

„...În orice caz, echipa voastră face parte dintre acele formații pe care, eu personal, nu le-aș dori să cadă în grupa noastră. Am o părere deosebită despre cunoștințele de joc ale echipei voastre și în orice caz nu putem ignora faptul că România este una din cele trei țări care, de la campionatul mondial din 1966 încoace, ne-au învins".

Foarte frumos, sîntem prețuiți pe plan internațional, dar trebuie să confirmăm. Începînd, mai ales, cu acest examen preliminar, extrem de greu, de la Stuttgart. Și așta nu numai prin rezultatul absolut al jocului, ci, în primul rînd, prin valoarea și nivelul evoluției noastre în acest meci.

Condițiile de pregătire create la noi au fost superioare celor ale echipei R.F.G. — în privința aceasta nu mai încape nici o îndoială — și este de așteptat ca, într-o formă sau alta, aceasta să se reflecte în comportarea generală a jucătorilor noștri, în primul rînd sub aspectul omogenității și al sudurii între compartimente.

Să nu se uite însă un lucru, pe care practica îl validează cam des: se întîmplă ca într-o echipă unii fotbaliști de clasă mare să se înțeleagă atît de bine între ei, de parcă ar fi jucat mereu împreună.

Din toate punctele de vedere partenerul nostru de la 8 aprilie a fost foarte bine ales.

Va fi un „test" prin excelență edificator și plin de învățăminte.

Cred că analiza atentă și disecția „pe viu" a acestui meci ar putea folosi selecționerilor noștri și i-aș felicita din inimă dacă la reîntoarcerea din R.F. a Germaniei — indiferent de rezultatul partidei — ne-ar aduce la cunoștință că a fost cristalizată echipa de bază pentru campionatul mondial.

Petre STEINBACH

T.U.G. BUCUREȘTI — POLIS STOCKHOLM (Suedia) 2—0 (1—0)

Echipa suedeză Polis Stockholm a întîlnit ieri după amiază formația T.U.G. După un joc plăcut, în care suedezii au lăsat o frumoasă impresie, victoria a revenit fotbaliștilor români care au concretizat de două ori prin M. Vasile (min. 25) și Novac (min. 88). **(Aurel Păpădie)**

CUPLAJ INTERNAȚIONAL PE „AGRONOMIA"

În primul meci al cuplajului internațional amical de pe stadionul Agronomia echipa Institutului de construcții a dispus de echipa Vaesby I.K. (Suedia) cu 2—0 (1—0). Au marcat Gheorghiu (min. 22) și Savu (min. 81). În cel de al doilea joc formația Agronomia a învins cu 4—1 (2—1) pe Maesta (Suedia). Au înscris Păunescu (min. 27, 36 și 62) și Macri (min. 75), respectiv, E. Hübner (min. 42). **(F.S.)**.

ORA OFICIALĂ A MECIURILOR DIVIZIEI A

Federația română de fotbal a stabilit ca meciurile din etapa a XX-a a campionatului diviziei A, care vor avea loc duminică 5 aprilie, să înceapă la ora 16,30.

Indiscreții

● Apropo de „mustangul din Giulești". *„După ratarea de pomină* (penaltyul tras în bară în minutul 90) *din acea dramatică finală de Cupă Dinamo — Rapid, mulți mi-au cerut, m-au sfătuit, să-l scot pe Neagu din lotul Rapidului. N-am făcut-o. Deși mi-a... scurtat viața cu ratarea lui, am crezut mai departe în el.*

Azi crede toată lumea".

Ați înțeles, desigur, că l-am citat pe antrenorul Valentin Stănescu. Cel pe care Neagu l-a învins duminica trecută la Brașov...

Dar așta-i fotbalul! Și „nea Tinel" a avut dreptate...

● L-am întîlnit zilele trecute pe mijlocașul dinamovist Dinu. Fără... perucă. (Adică fără plete de liceeană). Altă alură. Spre satisfacția noastră — și altă atitudine. Cu aceeași ocazie, Dinu ne-a promis (din nou) că va redeveni ceea ce a fost acum un an, doi. Cînd era — zicem noi — un exemplu.

Să-l ajutăm pe acest tînăr (foarte dotat) să se țină de promisiune.

Cum?

Prin exigență.

● Meci amical, de pregătire, între lotul secund și Progresul. La loc, destule nume sonore. După calitatea jocului însă (mai ales din prima repriză), credem că un străin (de pildă impresarul care a contractat turneul în Mexic) ar fi... încurcat echipele, preferînd divizionara B. Nu lotul B...

● Scurtă discuție cu Motroc, venit cîteva zile la București.

— Ce mai faci, Neluțe?

— *Sînt fericit...*

— ?

— *... Că trăiesc. Simbătă, la ora 19 noaptea, blocul în care locuiesc la Izmir se mișca ca un plop. Închipuiți-vă ce simțeam eu, care stau tocmai la etajul 7. Am văzut un sfert de oră moartea cu ochii.*

— La ce te gîndeai în acele minute?

— *La multe. E curios, dar în asemenea momente îți revezi fulgerător toată viața. Poate o să zîmbiți, dar, printre altele, mi-a venit în minte gîndul că n-o să mai apuc să-mi revăd Rapidul campioană...*

— Fiindcă am ajuns de la moarte la fotbal, ce-ai putea să ne spui ca să ne repui inima la loc?

— *Cîteva vorbe despre Nelu Nunweiller. În meciul Fenerbahce — Altay Izmir, derbyul campionatului, Nelu a jucat cum nu l-am văzut niciodată în țară. De-a dreptul senzațional. A marcat spectaculos unul din cele două goluri ale victoriei, a fost la un pas de un alt gol cu capul, din plonjon (mingea a șters bara), a fost pe tot terenul, a jucat, vă rog să mă credeți, entuziasmant. Dacă-l vedea și Angelo Niculescu...*

● C. Braun-Bogdan (antrenor emerit): *„Campionatul se află în mîna U.T.A-ei... Cîștigînd la Ploiești, Rapid nu mai poate pierde titlul".*

Nu-i mai puțin adevărat că pierzînd la Ploiești, titlul poate ajunge — la propriu — în mîna U.T.A.-ei. Ați consultat clasamentul? Rapid are 26 de puncte (care pot ajunge 28), iar U.T.A. 22 (care pot ajunge 24).

M.

Restanță în divizia C

Petrolul Berca — Dunărea Brăila 1-0 (0-0)

Miercuri după-amiază s-a disputat la Buzău partida restanță dintre Petrolul Berca și Dunărea Brăila, din divizia C, seria a II-a. Petroliștii și-au adjudecat victoria la limită, 1—0 (0—0). **(M. Dumitru-coresp.).**

DE LA F.R. FOTBAL

Începînd cu data de 1 aprilie 1970, toate taxele privind: vize anuale, legitimări, transferări, contestații etc. se vor vira în contul F. R. Fotbal la B.N.R. cont Nr. 49.6.228 Filiala Sector 1 București, sau se achită în numerar la casieria federației.

MECIURI AMICALE

OLIMPIA SATU MARE — CRIȘUL ORADEA 2—1 (0—0). În meci amical, formația Olimpia a întrecut pe divizionara A, Crișul, cu scorul de 2—1. Au marcat Dobrescu (min. 47 și 80 din 11 m), respectiv Kun II (min 68). **(A. Verba, coresp.).**

LEMNARUL ODORHEIUL SECUIESC — GAZ METAN MEDIAȘ 6—1 (2—0). Golurile au fost realizate de Laslo I (min. 63, 80, 88), Laslo II (min. 53), Szeli (min. 30), Rednives (min. 23, autogol), respectiv Dodu (min. 81). **(A. Pialoga, coresp.).**

LOTO — PRONOSPORT

Printre miile de cîștigători de la tragerile LOTO care se desfășoară după NOUA FORMULĂ, un remarcabil succes l-au realizat o serie de participanți care au obținut premii mari.

Astfel, la tragerea LOTO din 6 februarie 1970, participanții Emil Simion din Cugir și Stan Petcu din București au obținut cîte un autoturism la alegere și diferența de premii în numerar; la tragerea Loto din 20 februarie 1970, participantul Francisc Fogorasi din Tg. Mureș a cîștigat 100 000 lei; la 27 februarie a.c. Droc Iancu Horea din Sibiu a realizat pe un bilet sfert 100 000 lei; la tragerea Mărțișorului Loto din 6 martie a.c. participantul Manolache Petre a cîștigat 100 000 lei. La aceeași tragere s-au mai atribuit și 11 autoturisme. La tragerea Loto din 13 martie 1970, Zăviceanu Constantin din Satu Mare a obținut 100 000 lei, iar Buftea Grigore din Bacău 98 075 lei. Deci, săptămînă de săptămînă NOUA FORMULĂ își arată din plin roadele.

În luna aprilie, tragerea LOTO acordă următoarele premii: autoturisme DACIA 1 100 MOSKVICI 408 și SKODA 1 000 MB; excursii pe COASTA DALMAȚIEI; excursii pe ruta PRAGA — KARL MARX STADT — ERFURT — LEIPZIG — MEISEN — DRESDA — BUDAPESTA și numeroase premii în bani.

Astăzi ULTIMA ZI pentru procurarea biletelor.

PRONOEXPRES

Numerele extrase la concursul nr 14 din 1 aprilie 1970

EXTRAGEREA I: 18 25 4 41 14 44

FOND DE PREMII: 489.550 lei

EXTRAGEREA a II-a: 42 7 36 26 24 22 41 32

FOND DE PREMII: 437.004 lei.

LOTO

PREMIILE TRAGERII DIN 27 MARTIE 1970

EXTRAGEREA I: Categoria I: 1,25 variante a 91 191 lei; a II-a: 5 variante 10% a 22 798 lei; a III-a: 11,20 a 10.178 lei; a IV-a: 41,05 a 2.777 lei; a V-a: 172,20 a 662 lei; a VI-a: 264,45 a 431 lei.

EXTRAGEREA a II-a: Categoria B: 4,20 variante a 38.155 lei; categoria C: 7,25 a 11.052 lei; categoria D: 26,55 a 3.018 lei; categoria E: 60,95 a 1.315 lei; categoria F: 48,30 a 1.659 lei.

AMBELE EXTRAGERI: Z: 1435,30 variante a 100 lei.

Premiul de categoria I a revenit participantei MARIA DUMITRESCU din București.

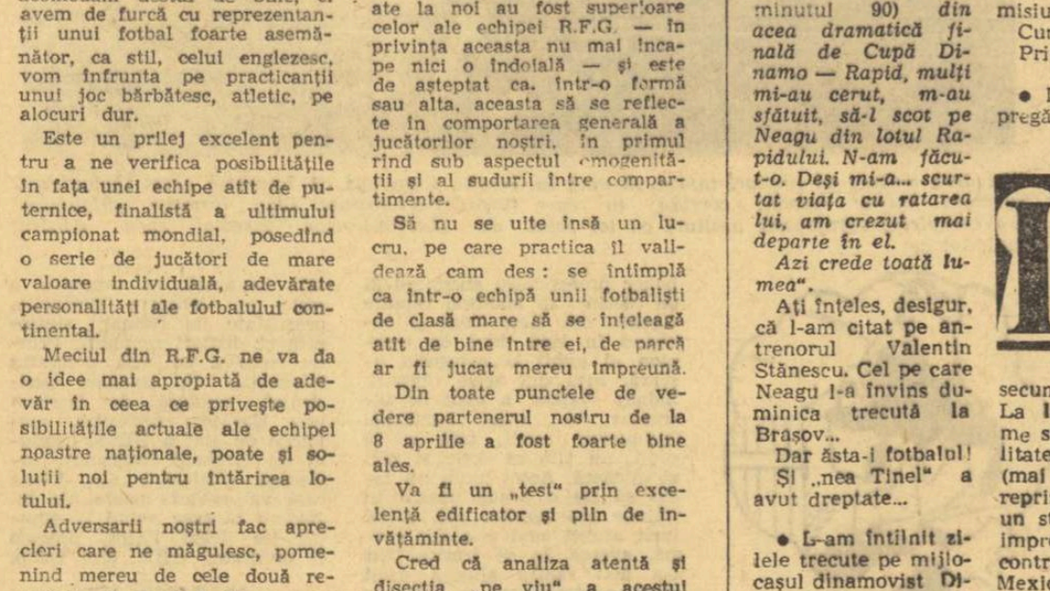

Matei, care nu se vede în fotografie, a reluat în plasă balonul, sub privirile consternate ale apărătorilor constănțeni și spre satisfacția lui R. Ionescu și Pavlovici (cu mîinile ridicate). Față din meciul Progresul București — Portul Constanța 2—0

Foto: V. ROIBU

CUPON DE CONCURS

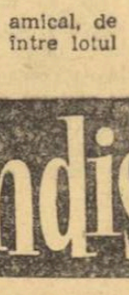

Numele și prenumele: . . . . . .

. . . . . .

Adresa: . . . . . .

. . . . . .

1. CE ECHIPE VOR OBȚINE CALIFICAREA PENTRU SFERTURILE DE FINALĂ (reamintim: din fiecare grupă se califică primele DOUA CLASATE)?

GRUPA A . . . . . .

GRUPA B . . . . . .

GRUPA C . . . . . .

GRUPA D . . . . . .

2. CE ECHIPA VA CIȘTIGA CAMPIONATUL MONDIAL?

. . . . . .

sportul în lume

Trimisul nostru special, Constantin COMARNISCHI, transmite:

Reprezentativa feminină a României a învins echipele Austriei şi Greciei

— La închiderea ediţiei se disputa intîlnirea România — Ungaria —

MOSCOVA, 1 (prin telefon). Lumea tenisului de masă, în primul rînd cea de pe continentul nostru, dar şi de pe celelalte meridiane şi-a îndreptat atenţia, în aceste zile, spre capitala Uniunii Sovietice. Aici la Moscova, cu începere de miercuri, s-au reunit cele mai bune palete din Europa pentru a-şi disputa, timp de o săptămînă, obişnuitele şapte titluri puse în joc.

Respectînd tradiţia, şi cea de-a VII-a ediţie a „europenelor" a fost inaugurată cu probele pe echipe. Participă 19 formaţii feminine şi 20 masculine. Deşi ceremonia oficială a deschiderii competiţiei a avut loc seara, primele întîlniri s-au disputat încă de miercuri dimineaţa.

În general, primele întîlniri s-au încheiat cu rezultate normale, formaţiile favorite ieşind învingătoare aproape pe toată linia. Spunem aproape pentru că în cadrul partidelor feminine s-a înregistrat o surpriză: naţionala Franţei a cîştigat în faţa reprezentativei Iugoslaviei! Succesul nescontat al jucătoarelor franceze s-a datorat în special formei demonstrate de tînăra **Claude Bergeret**, victorioasă asupra Mirijanei Ressler, cea mai bună jucătoare iugoslavă. E adevărat că Ressler manifestă o oarecare indispoziţie în joc, dar trebuie să recunoaştem că Bergeret a avut o evoluţie spectaculoasă şi eficace.

Reprezentativa României a obţinut, pînă la ora transmisiei, două victorii, de altfel aşteptate: împotriva **Austriei** şi **Greciei**. Maria Alexandru şi Eleonora Mihalca s-au comportat mulţumitor. În schimb, deşi a jucat un singur meci, cel cu austriaca Willinger, Crişan ni s-a părut nesigură, şi asta nu pentru că a pierdut un set, ci pentru că acţiunile ei — lipsite de cursivitate — nu au convins. Să nu ne grăbim însă şi să vedem ce se va întîmpla în continuare... Acum cîteva minute, cu o întîrziere de mai bine de o oră a început partida România — Ungaria. În setul întîi din primul meci, Mihalca—Kishazi, sportiva maghiară conduce cu 11—3 şi a intervenit regula activizării.

Din cauză că întîlnirile se vor încheia foarte tîrziu, nici clasamentele nu pot fi încă alcătuite. De aceea nu se poate şti cine vor fi adversarele de mîine (n.r. joi) ale formaţiei noastre.

REZULTATE TEHNICE: **Echipe femei** grupa I: **R.F.G. — Elveţia 3—0, gr. II U.R.S.S. — Bulgaria 3—0, Franţa — Iugoslavia 3—1!, gr. III Cehoslovacia — Luxemburg 3—0, Polonia — Olanda 3—0, gr. IV Ungaria — Grecia 3—2, România — Austria 3—0**, Maria Alexandru — Gabrielle Smekal 2—0 (12, 9), Carmen Crişan — Elisabeth Willinger 2—1 (—20, 14, 9), Alexandru, Crişan — Smekal, Willinger **2—0** (7, 14), **România — Grecia 3—0** Eleonora Mihalca — **Nota Kotsia 2—0 (14, 14)**, **Maria Alexandru — Maria Louka 2—0** (10, 12), Eleonora Mihalca, Magdalena Lesai — Kotsia, Louka 2—0 (7, 12), gr. V, Anglia — Finlanda 3—0, R.D.G. — Belgia 3—1.

Echipe bărbaţi, gr. I, Suedia — Franţa 5—0, Suedia — Turcia 5—0, Polonia — Turcia 5—0, Franţa — Polonia 5—4, **gr. II**, U.R.S.S. — Austria 5—0, U.R.S.S. — Bulgaria 5—0, Austria — Belgia 5—1, **gr. III**, Iugoslavia — Olanda 5—1, Iugoslavia — Grecia 5—0, Danemarca — Olanda 5—2, Danemarca — Grecia 5—1, **gr. IV**, Ungaria — Luxemburg 5—0, Ungaria — Elveţia 5—0, R.F.G. — Luxemburg 5—1, R.F.G. — Elveţia 5—0, **gr. V**, Anglia — Finlanda 5—0, Anglia — Scoţia 5—0, Cehoslovacia — Finlanda 5—0, Cehoslovacia — Scoţia 5—1.

PROGRAMUL DE AZI AL ECHIPEI ROMÂNIEI

Ora 9, România — Polonia
Ora 13, România — Anglia

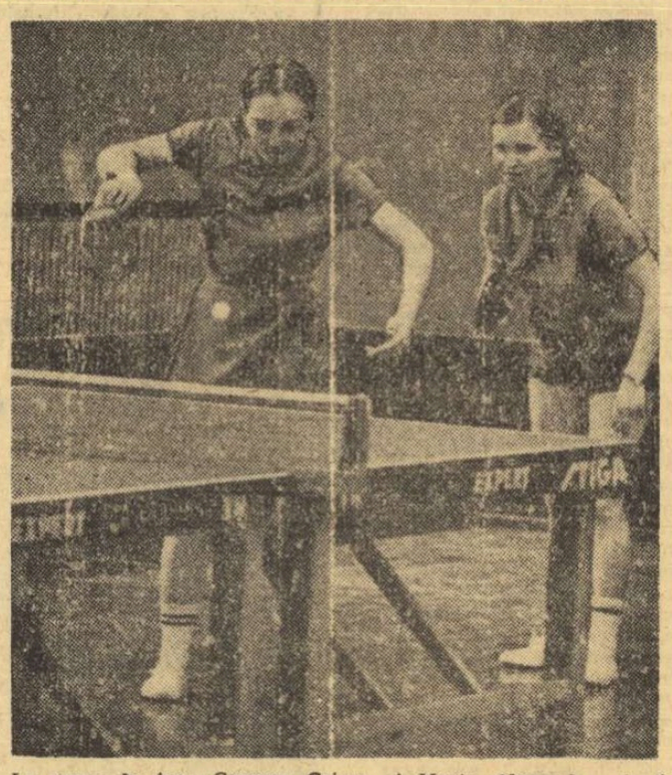

La masa de joc: Carmen Crişan şi Maria Alexandru, două dintre componentele reprezentativei României care participă la europenele de la Moscova

PRIMA ECHIPĂ A BRAZILIEI ÎNVINSĂ LA SCOR DE FORMAŢIA SECUNDĂ

● Uruguay a dispus de Peru

Primii fotbalişti brazilieni au susţinut la Rio de Janeiro un meci de antrenament în compania echipei de rezerve. Spre surprinderea generală, rezervele au jucat foarte bine obţinînd o victorie categorică cu scorul de 5—1 (3—0). Din rîndul învingătorilor, s-au remarcat Dario (care a înscris 3 puncte), Rivelino (1) şi Tostao (1). Unicul punct al titularilor a fost realizat de Pelé.

Iată formaţiile aliniate: BRAZILIA A: *Ado, G. Alberto, Brito, Joel, Antonio, Clodoaldo, Gerson, Jairzinho, Pelé, Roberto, Gesar.*

BRAZILIA B: *Felix — Ze Maria, Baldochi, Fontana, Everaldo, Piazza, Rivelino, Tostao, Rogerio, Dario, Edu.*

★

În cadrul pregătirilor pentru turneul final al campionatului mondial, la Montevideo s-au întîlnit într-un meci amical selecţionatele Uruguayului şi statului Peru. Victoria a revenit gazdelor cu scorul de 2—0 (2—0) prin golurile marcate de Maneiro (min. 17) şi Cubilla (min. 41). Partida a fost urmărită de peste 45 000 de spectatori. Au jucat următoarele formaţii: URUGUAY: *Mazurkiewicz — Anchetta, Matosas, Ubinas, Brunell, Castillo, Maneiro, Losada, Gomez, Cubillo, Bareno.* PERU: *Rubinz — Campos, De la Worre, Gonzales, Salinas, Castaneda, Challe, Baylon, Leon, Cubillas, Gallardo.*

J. A. VICHY — FIDES NEAPOLE ÎN FINALA „CUPEI CUPELOR"

Finala competiţiei internaţionale de baschet „Cupa cupelor" opune echipele J. A. Vichy şi Fides Neapole. Primul joc se va desfăşura la 15 aprilie, la Vichy, iar cel de-al doilea va avea loc la 22 aprilie la Neapole.

★

La Ludwigsburg (R. F. a Germaniei), în cadrul preliminariilor campionatului european de baschet (juniori), selecţionata Franţei a întrecut cu scorul de 74—57 (35—28) formaţia Austriei.

★

A început turneul de calificare pentru campionatul european de baschet (juniori) de la Neuchatel (Elveţia). În prima zi a competiţiei, s-au înregistrat următoarele rezultate: Iugoslavia—Suedia 96—52 (59—23); Bulgaria—Elveţia 83—69 (43—21).

★

Turneul internaţional de baschet masculin de la Antibes a fost cîştigat de echipa locală Olympique, care în ultimul meci a învins cu scorul de 97—76 (48—39) formaţia All'Onestà Milano.

Clasament final: 1. Olympique Antibes—6 puncte; 2. B.B.C. Anvers — 4 puncte; 3. Picadero Barcelona—4 puncte; 4. All'Onestà Milano—4 puncte.

JO SIFFERT ÎNVINGĂTOR PE „PORSCHE"

LONDRA 1 (Agerpres). — Competiţia internaţională automobilistică dotată cu „Wills Embassy Trophy" s-a încheiat cu victoria sportivului elveţian Jo Siffert, care, la volanul unei maşini „Porsche", a parcurs 25 de ture (95 km) în 33:37,4 realizînd o medie orară de 169,120 km. Pe locurile următoare s-au clasat englezul Brian Redman pe „Chevron" şi suedezul Jo Bonnier pe „Lola".

Cel mai rapid tur a fost realizat de concurentul suedez Reine Wissell pe „Porsche", cronometrat în 1:18,0 (medie orară de 174,960 km).

ECOURI DUPĂ CAMPIONATUL MONDIAL DE HOCHEI

STOCKHOLM (Agerpres). — Comentînd desfăşurarea campionatului mondial de hochei pe gheaţă (grupa A), corespondentul agenţiei „France Presse" notează între altele: „Cîştigînd pentru a opta oară consecutiv titlul mondial, hocheiştii sovietici au demonstrat din nou că rămîn maeştrii incontestabili ai jocului cu crosa şi pucul. În acest turneu maraton de la Stockholm, în care formula meciurilor tur-retur a pus la încercare rezistenţa fiecărui jucător, echipa U.R.S.S. a fost singura care a rezistat pînă la capăt. Doar suedezii le-au ţinut piept, comportîndu-se destul de bine în acest campionat. În progres faţă de ediţiile anterioare, s-au dovedit finlandezii, pe cînd echipa Cehoslovaciei nu reuşeşte cu toate eforturile să revină la strălucirea de altădată. S-a simţit, desigur, absenţa echipei Canadei, care oricînd ar fi putut da un plus de echilibru în lupta pentru primele locuri".

TENISMENII ROMÂNI AU DEBUTAT VICTORIOS LA CATANIA

A început turneul internaţional de tenis de la Catania. Ilie Năstase l-a învins cu 6—2, 6—2 pe Stephne Warboys (Anglia), iar Ion Ţiriac a dispus cu 8—6, 6—2 de italianul Piero Toci.

★

În turul trei al probei de simplu bărbaţi de la San Juan (Porto Rico), jucătorul american de culoare Arthur Ashe l-a învins cu 6—0, 6—0 pe jamaicanul Lumsden, iar englezul Battrick a cîştigat cu 6—3, 6—1 în faţa mexicanului Loyo Mayo.

În turneul feminin, tenismana maghiară Judyth Szöreny a obţinut o surprinzătoare victorie cu 6—4, 6—3 în faţa americancei Mary Ann Curtis.

Trimisul nostru special VALERIU CHIOSE transmite

În meciul de şah al secolului

Echipa U.R.S.S. îşi măreşte avansul...

BELGRAD, 1 (prin telefon). În lipsa lui Flohr, reţinut la Moscova din motive de sănătate, asul replicilor spirituale este aici bătrînul Najdorf, căruia toţi i se adresează familiar şi simplu cu „don Miguel".

— Fischer îl bate pe Petrosian ca să se răzbune pe Larsen, spunea ieri argentinianul în foaierul jucătorilor, unde accesul ziariştilor este strict interzis, subsemnatul pătrunzînd aproape prin minune, profitînd de faptul că cerberul de la poartă nu avea... un chibrit şi plecase pentru o clipă să-şi aprindă ţigara.

În cele cîteva rînduri pe care le am nu văd ce aş putea alege din noianul impresiilor adunate în timpul celui de al doilea tur. Fischer este fără îndoială un fanatic al şahului, un „obsedat" care nu joacă pentru a trăi, ci pentru că nu poate să trăiască fără să joace. Şi cea de a doua partidă a lui cu Petrosian a fost un model de geometrie a gîndirii, în care un adevăr se naşte dintr-un alt adevăr pentru ca la sfîrşit să fie demonstrat tot adevărul. Runda a doua a prilejuit şi o scîlpitoare încrucişare de „florete" între Najdorf şi Tal, doi jucători care se compară unul cu celălalt şi fiecare se simte onorat de această asemănare, ni i-a revelat, de asemenea, pe Keres şi pe Smislov la vîrsta deplinei maturităţi strategice, ca şi pe Taimanov cîştigînd cu aceeaşi dezinvoltură cu care interpretează un concert de Bach. Au fost şi cîteva remize, dar de vreme ce acest meci se joacă „pe viaţă şi pe moarte", într-o atmosferă de ridicată tensiune sportivă, deznodămîntul de egalitate este şi el necesar, ca un antinevralgic găsit întîmplător în buzunar.

REZULTATELE rundei a II-a: Larsen — Spasski 0—1, Petrosian — Fischer 0—1, Portisch — Korcinoi ½—½, Polugaevski — Hort ½—½, Gligorici — Gheller ½—½, Smislov — Reshevsky 1—0, Uhlmann — Taimanov 0—1, Botvinnik — Matulovici ½—½, Najdorf — Tal 1—0, Keres — Ivkov (se joacă la ora transmisiei, cu avantaj pentru şahistul sovietic).

Formaţia **U.R.S.S.** conduce în meciul cu **ECHIPA LUMII** cu 10½—8½ (1). Joi se joacă partidele turului III.

SERGIU SAMARIAN COMENTEAZĂ PENTRU „SPORTUL"

BELGRAD, 1 (*prin telefon*). De cînd în 1948, în marea sală „Dierentuin" din Scheweningen, au început lupta pentru titlul suprem cei cinci candidaţi (Botvinnik, Euwe, Keres, Reshevsky şi Smislov), lumea şahistă nu a mai avut ocazia să urmărească o competiţie care să reunească pe toţi corifeii şahului mondial. Anii au trecut, dar, prevalîndu-se parcă de longevitatea „sportului minţii", în sala Palatului Sindicatelor din Belgrad i-am întîlnit pe toţi cei cinci din pleiada anului 1948. Patru dintre ei fac parte şi astăzi din elita activă a şahului, iar al cincilea, cel mai în vîrstă, Dr. Max Euwe, are cinstea de a fi căpitanul Echipei Lumii. Alături de aceşti veterani, sub luminile scenei se află cele mai mari nume ale şahului actual: Spasski, Fischer, Larsen, Petrosian, Portisch, Tal, Hort etc.

Primele două tururi ale meciului au justificat pe deplin aşteptările. S-a jucat tare, cu multă ambiţie, remizele aşazise de salon fiind excluse din repertoriul participanţilor. Deşi la toate mesele partidele au fost interesante, totuşi atenţia majorităţii spectatorilor s-a concentrat asupra întîlnirilor dintre liderii echipelor: **Spasski — Larsen şi Fischer — Petrosian.** Se pare că schimbarea de locuri dintre Larsen şi Fischer a fost o inspiraţie fericită a ultimului. Într-adevăr, în timp ce Larsen nu pare a se descurca în faţa campionului lumii, Fischer îi face zile negre lui Petrosian. Dar să vedem cum s-au petrecut lucrurile... După o remiză în prima rundă, în cea de a doua Larsen a jucat cu totul neinspirat, suferind unul dintre rarele K.O. care survin în partidele marilor maeştri. Iată cum arată „catastrofa":

Bent Larsen — Boris Spasski

1.b3 (Campionul danez are o înclinaţie spre deschideri mai puţin folosite, căutînd să fie cu orice preţ original; nu totdeauna însă cu succes) *1...e5 2.Nb2 Cc6 3.c4 Cf6 4.Cf3* e4 5.Cd4 Nc5 6.C:c6 (Conform principiilor lui Tarrasch, cele trei mutări ale calului în deschidere constituie o pierdere de timp, de rău augur) *6...d:c6 7.e3 Nf5 8.Ne2 De7 9. Dc2 0-0-0* (Şi iată cum, după numai nouă mutări, albul este în urmă cu două tempouri) *10.f4?* („În poziţie inferioară, se fac mutări slabe", a spus tot Tarrasch; şi avea dreptate! Slăbirea flancului regelui va fi magistral folosită de Spasski) *10... Cg4! 11.g3 h5! 12.h3 h4!!* (Un sacrificiu minunat, în stilul clasic). *13h:g4 h:g3 14.Tg1.* (După 14.T:h8 albul pierde imediat). *14...Th1!!* (Superbă lovitură finală). *15.T:h1 g2 16.Tf1.* (La 16.Tg1 urmează Dh4+ şi Dh1). *16...Dh4+ 17.* Rd1 g:f1D+ şi albul a cedat.

Sportivi din 9 ţări

(Urmare din pag. 1)

o bună repetiţie înaintea „Turneului celor 6 naţiuni", brasistele sovietice Ludmila Porubaiko şi Natalia Kiseleva şi alături de ele V. Giliarov, un sprinter cu frumoase perspective, Pavel Dyrek, un brasist polonez notat cu 2:33,8 (200 m), Klaus Dockhorn, Eva Müntze şi Monika Männel, trei reprezentanţi ai „noului val" din R. D. Germană, craulista austriacă Elisabeth Müllner, precum şi patru înotători cehoslovaci, veniţi să tatoneze forţele gazdelor cu două săptămîni înaintea întîlnirii bilaterale România—Cehoslovacia de la Cluj.

Pentru reprezentanţii noştri, acest concurs jubiliar va însemna un examen dificil în faţa unui juriu sever care va decide componenţa loturilor naţionale în vederea viitoarelor confruntări internaţionale.

CE V-AŢI PROPUS?

Un interviu fulger printre cîţiva dintre participanţi cu privire la speranţele lor în acest concurs:

CRISTINA BALABAN: „Noi recorduri naţionale la 400 şi 800 m liber"

EUGEN ALMER: „Vreau să-l bat pe Slavic la 400 m"

ZENO GIURASA: „Poate voi avea şi eu un loc în ştafeta sprinterilor"

MARIAN SLAVIC: „Mă interesează cele două minute în proba de 200 m"

ION MICLAUS: „Cu un 2:05,0—2:06,0 îmi pot asigura un loc în ştafeta de 4×200 m liber"

LUDMILA PORUBAIKO (U.R.S.S.): „1:18,0 (100 m bras) şi selecţia pentru tradiţionalul nostru meci cu R. D. Germană"

ANCA GEORGESCU: „Voi face totul ca şi numele meu să apară cu majuscule în SPORTUL"

MARTA PALMIERI (Italia): „Aici îmi pot asigura biletul pentru Turneul celor 6 naţiuni".

PROGRAMUL ÎNTRECERILOR

JOI 2 APRILIE: 100 m liber (m)—Rec. C. Int.: M. Gomula (Polonia) 56,0; 100 m liber (f) — M. Kocendova (Cehoslovacia) 63,5; 100 m bras (m): V. Costa 68,5; 100 m bras (f) — D. Bjedov (Iugoslavia) 1:20,0; 200 m mixt (m) — M. Slavic 2:22,3; 200 m mixt (f) — M. Seydel (R.D.G.); 4×100 m mixt (m şi f);

VINERI 3 APRILIE: 400 m liber (m) — W. Sperling (R.D.G.) 4:27,1; 400 m liber (f) — C. Balaban 4:58,2; 100 m spate (m) — V. Filimonov (U.R.S.S.) 61,2; 100 m spate (f) — C. Balaban 69,4; 100 m delfin (m) — J. Wagner (Cehoslovacia) 60,7; 100 m delfin (f) — A. Sterner 70,4; 4×200 m liber;

SÎMBĂTĂ 4 APRILIE: 200 m liber (m) — V. Moraru 2:04,1; 200 m liber (f) — M. Seydel (R.D.G.) 2:18,0; 200 m bras (m) — V. Costa 2:32,5; 200 m bras (f) — U. Küpper (R.D.G.) 2:50,0; 400 m mixt (m) — I. Rusev (Bulgaria) 5:05,0; 400 m mixt (f) — M. Seydel (R.D.G.) 5:28,4; 4×100 m liber (m şi f);

DUMINICĂ 5 APRILIE: 200 m spate (m) — V. Filimonov (U.R.S.S.) 2:17,1; 200 m spate (f) — B. Hoffmeister (R.D.G.) 2:32,4; 200 m delfin (m) — A. Tozzi (Italia) 2:16,9; 200 m delfin (f) — H. Hustede (R.F.G.) 2:36,5; 800 m liber (f) — D. Coroiu 10:46,5; 1500 m liber (m) — W. Sperling (R.D.G.) 17:33,9.

În fiecare zi, seriile sînt programate dimineaţa, de la ora 10, iar finalele după-amiază de la 18.30. Probele de 800 m (f), 1500 m liber şi cele de 400 m mixt se vor desfăşura în serii contratimp.

Derbyul voleibalistic cîştigat de Politehnica Galaţi

(Urmare din pag. 1)

considerabil şansele de a rămîne în prima divizie. S-au remarcat Popescu şi Ozum de la gazde, respectiv, Păunoiu şi Enescu. (D. CRISTACHE — coresp.).

DINAMO — TRACTORUL BRAŞOV 3—0 (4, 7, 10). Dinamoviştii bucureşteni s-au impus uşor în faţa unei echipe care a jucat în permanenţă crispat şi a încercat doar rareori cîteva acţiuni timide. În general, partida a fost de un slab nivel tehnic şi spectaculos. Au arbitrat foarte bine G. Nedelcu şi D. Medianu.

STEAUA — POLITEHNICA TIMIŞOARA 3—2 (12, 2, —11, —5, 6). Puţin a lipsit să asistăm la surpriză etapei. După ce bucureştenii reuşesc să obţină un avantaj de două seturi, oaspeţii joacă din ce în ce mai bine, în atac străpung cu uşurinţă blocajul advers, sînt atenţi în apărarea la fileu şi în linia a doua, reuşind în cele din urmă să echilibreze situaţia pe tabela de marcaj: 2—2. În această perioadă steliştii au jucat dezorganizat, atacul nu a funcţionat cu precizie, cedînd puncte şi din serviciu. În ultimul set oboseala şi-a pus amprenta pe jocul timişorenilor şi aceştia cedează fără drept de apel. S-au remarcat Stamate de la Steaua, respectiv, Armion, Dindelegan de la Politehnica. Au arbitrat Em. Iliescu şi Ov. Georgescu. (EM. F.).

CALEIDOSCOP

RECORD ŞAHIST!

Cîte ore poate să petreacă un om în faţa tablei de şah? Răspunsul a fost dat de studentul american, în vîrstă de 19 ani, Herberts de la universitatea din Spokane. El a jucat timp de 72 de ore, doborînd vechiul „record mondial" cu 4 ore. În acest timp, Herberts a susţinut 224 de partide-fulger, dintre care a cîştigat 200, a pierdut 17 şi a terminat la egalitate 7 partide!

A DEGERAT ÎN POARTĂ!

Un caz unic s-a petrecut nu demult în oraşul finlandez Kalavaara, în timpul unui meci de fotbal. Pe o temperatură de minus 15 grade se întîlneau două echipe ale combinatului de celuloză din oraşul respectiv. Superioritatea uneia din echipe era aşa de mare încît portarul acesteia nu a intervenit aproape deloc în joc. Şi s-a întîmplat ceea ce era de prevăzut: portarul respectiv a trebuit să fie dus la spital unde s-a constatat că suferise serioase degerături!

Cîteodată trebuie să implori taurul să vină la luptă... Cam aşa dă impresia acest instantaneu surprins într-o recentă corrida, în care toreadorul spaniol Blas Romero „Platanito" şi-a completat curajoasele asalturi cu tot soiul de giumbuşlucuri inedite, spre deliciul spectatorilor

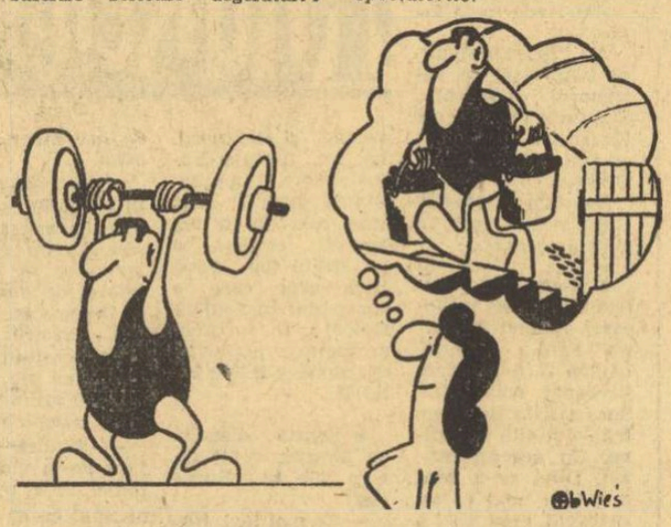

Bogodnica halterofilului visează...
(„SPORTOWIEC"-Varşovia)

S-AU RĂTĂCIT...

Întrucît nici unul din cei 43 de concurenţi înscrişi la o cursă de fond desfăşurată în apropierea capitalei Malayeziei, Kuala Lumpur, nu trecuse linia de sosire la două ore după ce fusese dat startul, organizatorii întrecerii au devenit neliniştiţi. Ei s-au urcat într-un automobil şi au pornit în căutarea alergătorilor. I-au găsit la 10 km de punctul de plecare, dar toţi alergau într-o direcţie greşită.

UN BOXER MILIONAR AJUNGE LUSTRAGIU!

Fostul campion mondial de box, negrul Sidney Walker, care pe vremuri a cîştigat o avere impresionantă, lustruieşte de 15 ani pantofii clienţilor elegantului hotel Fontainebleau din Miami Beach. În perioada anilor 1941—1955, sub numele de Beau Jack, el a cîştigat peste două milioane dolari ca boxer profesionist, susţinînd 21 de meciuri la Madison Square Garden din New York şi cucerind în 1943 titlul de campion al lumii la categoria uşoară. Încă din acele timpuri, Sidney Walker a avut de înfruntat un mare handicap. Campionul lumii, tată a 10 copii, nu ştia să scrie şi nici să citească. Acest lucru l-a făcut să fie o pradă uşoară în mîinile managerilor săi, astfel încît atunci cînd şi-a dat seama, averea sa se irosise. Nu i-a mai rămas altceva decît să-şi confecţioneze o ladă de lustragiu, reîncepînd meseria ce o practicase în copilărie. Unul din foştii lui admiratori i-a facilitat pînă la sfîrşit obţinerea postului de lustragiu la hotelul din Miami Beach, unde astăzi fostul milionar cîştigă cîţiva dolari pe săptămînă!

MUZICA LA J.O.

Muzica nu va fi dată uitării cu prilejul Jocurilor Olimpice de vară de la München. Într-adevăr, cu această ocazie capitala bavareză va organiza o serie de concerte strălucite, prezentate de formaţii simfonice şi dirijori renumiţi. Printre acestea se află orchestra Filarmonia din Berlinul Occidental, condusă de Herbert von Karajan, orchestra simfonică de stat a URSS, condusă de Evgheni Svetlanov, orchestra simfonică din Viena care va executa opere ale lui Johann Strauss avînd la pupitru pe Josef Krips, precum şi orchestra NHK din Tokio.

RECORDUL LUI NOTTINGHAM FOREST

Echipa Nottingham Forest care activează în prima ligă a campionatului englez de fotbal deţine un titlu demn de invidiat. Ea este cea mai disciplinată formaţie din soccerul britanic. Din anul 1945 nici un jucător al acestei echipe nu a fost eliminat de pe teren şi nu a fost sancţionat de Comisia pentru disciplină a Ligii.

TELEX ● TELEX ● TELEX ● TELEX ● TELEX ● TELEX

Fostul internaţional de fotbal Di Stefano, care a activat în formaţia Real Madrid, a acceptat să fie antrenorul echipei spaniole F. C. Valencia.

■

Campionul european de box la cat. mijlocie, danezul Tom Bogs, îşi va pune titlul în joc în faţa englezului Mc Iteer. Meciul se va desfăşura azi la Aarhus.

■

Cea de-a 31-a ediţie a competiţiei cicliste Paris — Camembert, disputată pe o distanţă de 253 km, a revenit rutierului francez Georges Chappe, cronometrat în 7h 24:50.

■

În semifinalele „Cupei Elveţiei" la fotbal (meciuri tur), formaţiile gazdă au suferit înfrîngeri. Servette Geneva a pierdut cu scorul de 0—2 în faţa echipei F. C. Basel, iar Lugano a fost întrecută cu acelaşi scor (0—2) de F. C. Zürich.

■

Într-un meci restanţă din campionatul cehoslovac de fotbal, Slavia Praga a terminat la egalitate: 1—1 cu Sparta Praga.

■

În turneul internaţional masculin de volei (rezervat echipelor de juniori), care se desfăşoară în prezent la Lublin (Polonia), selecţionata Poloniei a învins cu scorul de 3—0 (16—14, 15—6, 15—4) echipa R. D. Germane. Într-un alt joc, reprezentativa Ungariei a dispus cu 3—2 (15—8, 15—11, 8—15, 11—15, 15—10) de formaţia Franţei.

Tiparul: I. P. „Informaţia", str. Brezoianu nr. 23—25, Bucureşti

PROLETARI DIN TOATE ȚĂRILE, UNIȚI-VĂ!

Redacția și administrația: str. Vasile Conta nr. 16, tel. 11.10.05 interurban 72 și 286. Telex sportrom buc. 180.

sportul

4 pagini 30 bani

Anul XXVI — Nr. 862 (6296) ZIAR AL CONSILIULUI NAȚIONAL PENTRU EDUCAȚIE FIZICĂ ȘI SPORT Vineri 3 aprilie 1970

Ediția jubiliară a „internaționalelor" de înot

MARIAN SLAVIC — DUBLU CAMPION

„Luați locurile!"

Pentru un spectator neavizat — intrat întîmplător între cei 4 pereți ai unei piscine, între care unul, se zice, trebuie să fie neapărat de sticlă — lumea aceasta a natației, care bordează dreptunghiul de apă cu o obstinență pe care mulți n-o înțeleg și puțini o scuză, lumea aceasta, zic, pare la prima vedere pe undeva străine.

Sentimentul acesta ți-l oferă, înainte de toate, neobișnuita intimitate a acestui univers care — de la cronometrori și pînă la puținii spectatori numărați nu o dată pe degetele mîinilor — este aproape mereu același.

De la concurs la concurs, indiferent de anotimp, indiferent de „afiș".

...Ieri dimineață, la piscina de la „23 August" — trufașă gazdă tinără a înotătorilor din nouă țări veniți să-și adîncească tainele de campioni internaționali ai României — totul s-a consumat normal, fără spectacol, fără senzațional, fără explozii, fără dilatări de pupilă. Așteptarea cea mai păminteană a oricărui din puțini, dar fideli familiari ai înotului.

Era cald și e liniște, dacă vreți, nesportivă — oh, am uitat șahul! — uzurpată la intervale egale de strigătul acela de muezin care invită la „luarea locurilor" și de pocnetul dureros al pistolului.

N-a fost galerie, dar parcă se aștepta cineva la așa ceva...

„Azzurrinele" — între care studentesa milaneză Patricia Pasetti aduce izbitor cu chipul fugăcuș al Ritei Pavone — stăteau întinse direct pe pardoseală făcînd parcă plajă, în timp ce înotătoarele din R.D.G. — le vedeam prin peretele de sticlă — se plimbau prin parc, cu capetele ascunse în prosoape, asemenea unor beduini ciudați...

Anca Groza, într-un costum singeriu, cîștiga una din preliminariile probei de „liber" fete, iar Radu Toroceanu, bătrînul „lup de mare" al natației românești, trebăluia, cu o rîvnă nebănuită la o vîrstă atît de frumoasă, între masa presei și cea a oficialilor.

Tolea Grințescu, fosta vedetă a naționalei de polo, își nota, conștiincios, într-un carnet secundele înregistrate în dreptul lui Florin Lazăr, și dădea din cap — părintește — rostind, probabil, niște povețe neauzite de noi ceilalți.

...Era cald. O fetiță de vreo 10 ani — concurentă plină de importanță, cu șanse și palmares — înceroa apa cu palma, și gestul ei, în alt context cu siguranță hilar, mi s-a părut a avea în el ceva atît de matur, de serios, încît instinctiv mi-a venit în minte cuvîntul comuniune.

Se auzea de undeva, plutind peste noi, vocea tînguioasă a crainicului, una dintre acelea pe care le bănuiești capabile să întîmpine cu ton egal orice întîmplare, bună și rea, veselă și tristă.

Și în timpul acesta, în bazin, alți opt băieți vînjoși spărgeau pieptul apei, în luptă cu secundele, cu adversarii, cu ei înșiși...

Ovidiu IOANIȚOAIA

Slavic — campionul sprinterilor, este premiat împreună cu sovieticii Giliarov și Nikulcin

Performerul zilei

La 23 de ani, 1,75 m și 73 kg, studentul timișorean Vasile Costa are o bogată carte de vizită: multiplu campion și recordman național, dublu campion balcanic, de trei ori învingător consecutiv în „Ma-

rele premiu al orașului Bratislava" și 7 titluri de campion internațional al României.

Practică acest sport de 10 ani cu o seriozitate demnă de a fi luată ca exemplu de toți tinerii noștri înotători, atingînd cu ușurință performanțe de bună valoare europeană. Demnă de subliniat maturitatea cu care-și dozează eforturile în fiecare concurs, indiferent de adversarii pe care îi are în culoarele învecinate. O a doua pasiune a acestui viitor inginer electrotehnic — modelele de avioane în miniatură.

DESFĂȘURAREA ÎNTRECERILOR

Peste 200 de înotători din 8 țări — reprezentanții Greciei sînt așteptați în cursul zilei de astăzi — au luat startul în micul maraton nautic pe care ni-l prilejuiește ediția jubiliară (a X-a) a Campionatelor internaționale ale României.

Trei victorii ale culorilor țării noastre, toate în probe masculine, și două performanțe de valoare europeană — Slavic 55,6 la 100 m liber și Costa 69,8 la 100 m bras — ne-au oferit primele satisfacții. În rest însă, cifrele din fișele cronometrorilor reflectă posibilitățile medii (pe plan internațional) ale celor ce se întrec în aceste zile sub acoperișul noii piscine de la „23 August".

PRIMUL CAMPION — MARIAN SLAVIC

Conform tradiției, cea dintîi finală a zilei a adus pe blocstarturi pe cei mai rapizi sprinteri, doi reprezentanți ai Uniunii Sovietice și șase sportivi români. Chiar de la primii metri, campionul și recordmanul țării, Marian Slavic, impune ritmul. Giliarov și Nikulcin îi prind, însă, repede plasa. La 50 m se întoarce după 26,0, destul de mult pentru a se înregistra o performanță de valoare. În cea de a doua lungime, Slavic se desprinde încet și sigur de urmăritorii săi, cîștigînd în 55,6, timp ce reprezintă un nou record al internaționalelor.

FESTIVAL ITALIAN

Finala sprinterelor nu a făcut decît să tranșeze — pentru moment — o mai veche rivalitate a „sutistelor" peninsulare. După cronometrele din serii, Mietta Strumolo pornea favorită. Desfășurarea întrece-

Adrian VASILIU
Gh. LUCIAN

(Continuare în pag. a 4-a)

Fază din meciul Dinamo — Medicina. În fotografie dinamovistele resping printr-un blocaj reușit

Foto: T. MACARSCHI

În divizia A, la volei, Dinamo — Medicina (f) 3-0

Întîlnirea dintre Medicina și Dinamo București, desfășurată joi seara în sala din Șos. Ștefan cel Mare, s-a consumat pe parcursul a 90 de minute și a revenit dinamovistelor. Jocul a fost presărat cu faze frumoase din partea ambelor echipe. Medicina a opus o dîrză rezistență în seturile I și III, obligîndu-le pe adversare să se întrebuințeze la maximum. În ultimul set Medicina a condus cu 14—10, dar a comis unele greșeli de care dinamovistele au profitat. Scor 3—0 (14, 6, 16) pentru Dinamo.

★

Azi, în sala Constructorul, începînd de la ora 17, divizionara Constructorul întîlnește echipa L.R.S. Lodz (Polonia) apoi, în continuare, formația masculină a Școlii sportive nr. 1 joacă cu S.R.S. „Spolem" Lodz.

N. MATEESCU

STEAUA — V.f.l. GUMMERSBACH, O PARTIDĂ DE MARE ATRACȚIE

ÎN CADRUL SEMIFINALELOR „C.C.E." LA HANDBAL MASCULIN

În cadrul semifinalelor „Cupei campionilor europeni" la handbal masculin se întîlnesc — sîmbătă, ora 19, în sala Floreasca din Capitală — echipele STEAUA și V.f.L. GUMMERSBACH. Meciul tur dintre campioanele României și R.F. a Germaniei va fi arbitrat de cehoslovacii Dolezal și Voreth. Iată loturile celor două formații:

STEAUA: Dincă, Belu — Gruia, Goran, Oțelea, Gațu, Marinescu, Popescu, Cristian, Savu, Iacob, Coasă, Speck — antrenor Otto Thelman;

V.f.L. GUMMERSBACH: Podak, Kater — K. Brandt, Ringelbach, Bölger, Feldhoof, Keller, J. Brandt, Westebbe, Schmidt, Kosmehl, Braunschweig — antrenor dr. Horst Dreischang.

Meciul va fi televizat.

Echipa V.f.L. Gummersbach urmează să susțină în cursul zilei de astăzi în [illegible] Capitală.

Meciul retur, la 14 aprilie.

NUMAI AMINTIRI?

Amatorii sporturilor cu motor își amintesc cu nostalgie de concursurile motocicliste care aveau loc, cu mai mulți ani în urmă, aproape în fiecare duminică pe străzile din jurul Arcului de Triumf. Fără a ne referi la alte amănunte în privința circuitelor de viteză de la Șosea, reamintim doar că acum 15—20 de ani motocicliștii își aveau publicul lor, care, pe ploaie, pe vînt și pe arșiță, venea la concurs în număr impresionant de mare. Cine ar putea să uite că la unul din circuitele bucureștene și-au plătit biletul de intrare peste 100 000 de oameni, cifră care poate fi astăzi invidiată chiar și de cele mai renumite stadioane de fotbal? Pe atunci, la noi în țară, așii curajului și îndemînării se bucurau de o popularitate cu nimic mai prejos decît „vrăjitorii" balonului rotund.

Și cu toate că ne-am reamintit mereu de întrecerile de pe șoselele din jurul Arcului de Triumf, mai palide și mai neputincioase ni s-au părut de la un an la altul cuvintele așternute pe hîrtie, întrucît aceste concursuri au dispărut, cu timpul, total. Dacă provincia își mai păstrează tradiționalele ei concursuri, care atrag mii de privitori, Capitala a rămas numai cu amintirile, evocate de fiecare dată în cadrul consfătuirilor periodice ale federației, de către foștii alergători care-și mai păstrează, undeva, neatinsă, pasiunea cu care își disputau întîietatea în urmă cu două decenii.

Cunoscînd aceste adevăruri, e timpul — poate — să îndreptăm ceea ce s-a greșit și să reînviem concursurile de altădată. În București s-au amenajat și asfaltat, mai ales în noile cartiere, nenumărate străzi care pot deveni piste de întrecere. Uitînd farmecul reuniunilor de motociclism și ignorînd succesul de care s-au bucurat ele, unii ar înclina să spună că aceste concursuri n-ar mai prezenta atîta interes pentru spectatorul bucureștean — atras astăzi de un bogat și variat program competițional. S-ar mai putea invoca faptul că organele de miliție nu-și vor da asentimentul — de teama eventualelor accidente — pentru reluarea curselor de viteză. Dar dacă în București s-a găsit un traseu adecvat curselor automobilistice, de ce nu s-ar putea desfășura — poate pe același parcurs sau altul — și întreceri pe motociclete? De altfel, participanții la recenta plenară anuală a forului de resort gîndesc același lucru și vor să readucă în actualitate, cît mai curînd, tradiționalele concursuri de motociclism ale Capitalei. Le dorim succes deplin!

Traian IOANIȚESCU

FAVORITELE ÎNVINGĂTOARE ÎN ETAPA DIVIZIEI A LA BASCHET

Ieri, în etapa a XV-a a diviziei A la baschet feminin, au fost înregistrate următoarele rezultate:

POLITEHNICA BUCUREȘTI — CRIȘUL ORADEA 86—51 (37—31). Publicul a putut urmări o primă repriză echilibrată și spectaculoasă, în care orădencele s-au ridicat permanent la valoarea adversarelor lor. Apoi, superioritatea tehnică și tactică a bucureștencelor și-a spus cuvîntul, mai cu seamă că oaspetele au cedat, treptat, fizic și psihic. Au înscris: Diaconescu 24, Savu 23, Demetrescu 2, Ghiță 13, Taflan 18, Ciocan 6 pentru învingătoare, respectiv Vigh 2, Boca 7, Horvath 6, Balogh 6, Bodor 14, Mihuț 6, Ghiță 8, Covaci 2. Au arbitrat bine Gh. Chiraleu și P. Spiru. **(D. DIACONESCU-coresp.).**

I.E.F.S. — MUREȘUL TG. MUREȘ 59—58 (33—23, 53—53). A fost unul dintre cele mai frumoase meciuri feminine desfășurate în ultima vreme în Capitală. A surprins vigoarea cu care mureșencele și-au apărat șansele și doar faptul că în ultimele 11 secunde (la scorul de 53—51) au încercat să transforme două aruncări libere, în loc să renunțe la ele, le-a privat de victorie. Remarcăm jocul excelent prestat de Salcu (IEFS), autoarea a 20 de puncte. Bun arbitrajul prestat de cuplul C. Negulescu — A. Atanasescu. **(F. SIMION-coresp.).**

RAPID A CUCERIT „CUPA DE IARNĂ"

În pauza meciurilor disputate în sala Giulești a avut loc festivitatea de premiere, de către C.M.E.F.S. București și Administrația Loto-Pronosport, a echipei feminine Rapid, cîștigătoarea „Cupei de iarnă", și a următoarelor clasate în această competiție, Liceul nr. 35 și Progresul.

RAPID — CONSTRUCTORUL BUCUREȘTI 64—53 (43—31). Baschetbalistele de la Constructorul au făcut un meci curajos în fața campioanelor care, lipsite de aportul lui Bițu, au trebuit să facă eforturi pentru a cîștiga. Au înscris: Chiraleu 17, Racoviță 16, Nicola 12, Ferencz 12, Vasilescu 4, Ivanovici 3 pentru Rapid, respectiv Pruncu 10, Odobescu 13, Maracu 9, Gugu 10, Sandu 11. Au arbitrat bine I. Petruțiu și S. Filoti. **(GH. BUICLIU-coresp.).**

PROGRESUL BUC. — VOINȚA BRAȘOV 62—64 (26—27). Avînd cîteva indisponibilități, bucureștencele au cedat la limită în fața brașovencelor, din rîndul cărora s-a evidențiat, prin precizia în aruncările la coș Șiman și Vogel. Bun arbitrajul M. Aldea — M. Vodă). **(P.I.).**

A.S.A. CLUJ — „U" CLUJ 69—51 (38—23). Derbyul local a oferit un joc de slab nivel tehnic, cîștigat categoric de A.S.A. **(M. RADU-coresp.)**

Azi, finala „Cupei de iarnă"

DINAMO — STEAUA

Astăzi, de la ora 18,30, are loc, în sala Dinamo, meciul de baschet masculin dintre echipele Dinamo și Steaua.

Întîlnirea va decide cîștigătoarea „Cupei de iarnă", organizată pentru echipele divizionare de către C.M.E.F.S. București.

BRIGADĂ DE ARBITRI ROMÂNI LA MECIUL TURCIA — GRECIA (juniori)

Meciul retur Turcia — Grecia, din preliminariile turneului de juniori U.E.F.A., care va avea loc la 15 aprilie, va fi condus de o brigadă de arbitri români, compusă din Al. Pîrvu — la centru, N. Petrișeanu și N. Cursaru — la linie.

O fază greu de explicat (meciul Politehnica — Crișul): 5 jucătoare în căutarea balonului buclucaș

ȘEDINȚĂ DE LUCRU A COMISIEI CENTRALE DE MEDICINĂ SPORTIVĂ

Recent a avut loc în Capitală ședința trimestrială de lucru a Comisiei Centrale de Medicină Sportivă. La lucrările comisiei a participat tov. conf. dr. Emil Ghibu — vicepreședinte al Consiliului Național pentru Educație Fizică și Sport.

Cu acest prilej au fost discutate și avizate regulamentele și instrucțiunile de funcționare ale unităților rețelei de medicină sportivă.

De asemenea, a fost ascultată informarea privind activitatea medicală desfășurată în trimestrul întîi la loturile olimpice și republicane și informarea privind manifestările științifice medico-sportive interne și internaționale din anul 1970.

În urma discuțiilor purtate au fost avizate regulamentele și instrucțiunile prezentate, urmînd ca ele să fie supuse spre aprobare conducerilor Ministerului Sănătății și Consiliului Național pentru Educație Fizică și Sport.

Totodată au fost adoptate o serie de măsuri privind activitatea medicală la loturile olimpice și republicane.

TURNEUL FINAL AL DIVIZIEI ȘCOLARE LA VOLEI

Între 7 și 11 aprilie Sibiul găzduiește turneul final al diviziei școlare și de juniori la volei.

Participă cîștigătoarele celor 12 serii: Șc. sp. Bacău, Șc. sp. 2 București, Șc. sp. 1 București, Liceul 2 Rm. Vîlcea, Șc. sp. Brașov, și Liceul N. Bălcescu Cluj — la feminin; Șc. sp. Buzău, Șc. sp. 2 București, Șc. sp. 1 București, Liceul 2 Rm Vîlcea, Liceul N. Bălcescu Cluj și Șc. sp. Timișoara — la masculin.

LUPTĂTORI ROMÂNI ÎN COMPETIȚII INTERNAȚIONALE

Tradiționalul turneu al Eliberării la lupte greco-romane și libere, organizat anual de federația de specialitate a Ungariei, are loc, în aceste zile, la Budapesta. Alături de luptători din Bulgaria, U.R.S.S., Cehoslovacia, Polonia participă și **sportivi din țara noastră. La greco-romane:** Gh. Berceanu (cat. 48 kg), Gh. Stoiciu (cat. 52 kg), C. Virtosu (cat. 62 kg), E. Hupcă (cat. 68 kg), N. Neguț (cat. 90 kg) și Fl. Chițu (cat. +100 kg); **la libere:** I. Arapu (cat. 46 kg), C. Ardeleanu (cat. 74 kg), V. Țigănaș (cat. 82 kg) I. Marton (cat. 90 kg).

Sezonul internațional de lupte din țara noastră se va inaugura în zilele de 11 și 12 aprilie, cînd orașul Brăila va găzdui triunghiularul reprezentativelor de lupte libere ale României R.F. a Germaniei și Ungariei.

COMITETELE FEDERAȚIILOR SPORTIVE — FORURI DE DEZBATERI RODNICE

● Comitetele federale pe drumul maturizării ● Succese remarcabile în competițiile internaționale, dar numeroase deficiențe în creșterea numărului sportivilor de valoare ● Legătura directă dintre munca antrenorilor din cluburi și de lot și valoarea performanțelor în orice ramură sportivă ● Calitatea antrenamentelor — aspect cu multe rezerve neexploatate ● Educația, disciplina în competiții — domenii care necesită eforturi susținute și continue

Dezbaterea amplă, punerea în centrul discuțiilor a problemelor hotărîtoare actuale și de perspectivă — în contextul obiectivelor stabilite cu prilejul Conferinței mișcării sportive din 1967 — lupta de opinii și propuneri realiste au caracterizat reuniunile comitetelor federațiilor sportive. Acțiunea, recent încheiată, desfășurată pe baza îndrumărilor stabilite printr-o strînsă conlucrare, între Biroul C.N.E.F.S. și conducerile federațiilor, a marcat un progres simțitor în maturizarea acestor organisme de conducere a federațiilor, cu atribuții atît de importante în dezvoltarea fiecărei ramuri de sport.

Prezența în comitetele federale a unor activiști voluntari și specialiști din multe părți ale țării, cu îndelungată experiență amplificată de multă pasiune și temeinice cunoștințe organizatorice și tehnice a început să transforme aceste organisme în adevărate foruri de dezbatere a principalelor aspecte și sectoare de activitate ale ramurilor sportive.

În ședințele comitetelor federale, atît dările de seamă cît și **discuțiile participanților au subliniat ROLUL HOTĂRÎTOR AL SPRIJINULUI ACORDAT DE PARTID ȘI GUVERN ÎN DEZVOLTAREA MIȘCĂRII SPORTI-**

conf. dr. Emil GHIBU
vicepreședinte al CNEFS

(Continuare în pag. a 2-a)

DRUMUL SPRE CEA MAI ÎNALTĂ TREAPTĂ A PODIUMULUI

SOLIDITATEA SISTEMULUI DEFENSIV ȘI VARIETATEA ATACULUI — PRINCIPALELE CALITĂȚI ALE SELECȚIONATEI ROMÂNE

Subliniam într-un material precedent că principala calitate a selecționatei masculine de handbal a României, proaspăt campioană a lumii, dar înscriindu-și pentru a treia oară numele în acest palmares de onoare, a fost aceea a unei perfecte omogenități valorice. Pe acest fond de unitate, de coeziune, reprezentativa țării noastre a putut aborda în Franța, cu succes, cu seninătatea pe care o conferă automat încrederea deosebită în forțele tale și ale coechipierilor tăi, chiar și cele mai dure bătălii.

Nu este greu de înțeles și acceptat, însă că, numai cu acest „atu" în mînă handbaliștii români nu ar fi putut cîștiga toate rundurile ajungînd în cele din urmă pe fotoliul de onoare al învingătorilor.

La activul selecționatei noastre se află trecute și alte „arme" tactice, tehnice, sau chiar fizice. Dintre acestea un loc special l-a ocupat EFICIENȚA (pe un fond cît mai aproape de spiritul regulamentului) SISTEMULUI DEFENSIV. Se știe că organizarea apărării, învățarea unor scheme tactice legate de o cît mai bună acoperire a propriei porți sau antrenarea procedeelor tehnice cu eficiență, în momentele defensive, constituie încă motive de înfrigurate căutări ale tehnicienilor de pretutindeni. De cele mai multe ori, sub presiunea unor competiții ce se apropie, aceste lucruri sînt tratate superficial — rezolvarea sarcinilor defensive rămînînd aproape exclusiv pe seama forței, a folosirii cu subtilitate a faulturilor, a unui joc obstrucționist, simplu în fond, prin maniera lui: întreruperea frecventă a acțiunilor adversarului. Firește, tot prin faulturi, dar comise fără ostentație, ci — dacă putem spune așa ceva — cu „delicatețe".

Antrenorii noștri au procedat cu totul altfel. Intuind că o bună apărare macină încet, dar sigur, forțele adversarului, s-au preocupat de găsirea unei formule defensive, care să pună fericit în evidență principalele calități tehnice și fizice ale componenților lotului și care — în același timp — să pună probleme adversarilor în limitele permise de regulament. În acest scop, centrul apărării echipei noastre a fost „cedat" unor jucători înalți: Gruia (1,92 m), Kicsid (1,94 m) și Gunesch (1,97 m). Soluția a produs, la început, surprindere, mai ales că dintre acești trei „mușchetari", doi erau debutanți în „rolul de titulari" ai formației de bază. Ba, mai mult, Gabriel Kicsid era considerat de conservatori prea crud (21 de ani) pentru dificila misiune de „ax" al întregii apărări. În ciuda acestor păreri pesimiste, antrenorii au perseverat, consolidînd acest sistem. Pe extreme au fost plasați doi jucători cu un mare grad de tehnicitate, cu experiență: Oțelea și Gațu, tocmai pentru că era bine cunoscut faptul că pătrunderile prin aceste zone se fac în general prin acțiuni individuale în viteză și cu ajutorul fentelor sau al driblingurilor. În fața acestei linii de 5 jucători a acționat acel „+1", care a fost inepuizabilul Samungi, un veritabil „vulpoi", cu o excelentă privire periferică, cu o bună intuiție a jocului, cu starturi fulgerătoare — care prin deplasările sale, prin marcajul efectuat, a deranjat teribil circulația echipelor adversare, efectuată cu scopul de a muta din loc zidul (și la propriu și la figurat...) format de cei trei „stîlpi" din mijlocul apărării noastre. Acest sistem defensiv de bază a fost folosit în permanență, înlocuirile efectuate în timpul jocurilor fiind rezolvate fără ca principiul să fie alterat.

Cu o asemenea apărare, echipa României primea goluri numai după ce adversarul făcea eforturi deosebite (cel mai mare număr de puncte la „pasiv" într-un meci: 15 !). Chiar și cele mai ambițioase și valoroase — sub aspect tehnic și tactic — formații au cedat treptat, epuizîndu-și repertoriul în repriza secundă, cînd reprezentativa noastră se detașa DESTUL DE FACIL. Din acest motiv, conduși nu de puține ori în primele minute, handbaliștii români și-au păstrat calmul, conștienți de eficiența tacticii lor. Chiar și în meciul final, unde formația R. D. Germane a încercat totul, făcînd o incredibilă risipă de energie, SELECȚIONATA ROMÂNĂ A EVOLUAT CALM, CU LUCIDITATE, PE FONDUL UNEI SĂNĂTOASE ÎNCREDERI ÎN FORȚELE PROPRII.

În ceea ce privește atacul, arma principală a jucătorilor români a fost alternarea cu pricepere a jocului pozițional cu cel al unei rapide circulații a mingii și a jucătorilor de pe semicerc. În fiecare din aceste situații — folosite cu o remarcabilă inteligență și cu un apreciabil simț tactic — echipa română a etalat combinații variate, pregătite serios și — ceea ce este mai important — aplicate aproape cu regularitate în funcție de momentul de joc. Bagajul cu astfel de combinații adus de jucătorii români în Franța a fost atît de... variat, încît, pe bună dreptate, antrenorul formației R. D. Germane, Hainz Seiler, declara după epuizanta finală a C.M.: „A cîștigat echipa mai bună. Mă întreb — CUM POATE FI ÎNVINSĂ ACEASTĂ SELECȚIONATĂ ROMÂNĂ, CARE TE SURPRINDE LA FIECARE JOC, LA FIECARE ACȚIUNE?" Nota bene: este afirmația unui reputat tehnician, care a studiat temeinic jocul handbaliștilor români!

În sfîrșit, ar mai trebui să înscriem printre calitățile echipei campioane mondiale (au existat și lipsuri, dar despre acestea într-un material viitor) și pe aceea a unei judicioase pregătiri fizice. Dozate excelent, fără să epuizeze prematur jucătorii, acumulate diferențiat, în funcție de structura fizică a fiecărui component al lotului — forța, viteza, rezistența, rezistența în regim de viteză și alte componente ale acestui capitol de pregătire au influențat pozitiv evoluția echipei, DÎNDU-I POSIBILITATE SĂ REZISTE CHIAR ȘI LA CELE MAI DURE ȘOCURI. Și au fost destule...

Nu încape îndoială că au mai existat și alte calități. Sînt însă lucruri de amănunt, de pură tehnicitate, care își vor găsi locul în analiza pregătirii și comportării echipei la C.M., ce o va efectua federația prin colegiul de antrenori. Noi am evidențiat pe cele mai importante, așa cum le-am găsit notate în carnetul ce ne-a însoțit, fidel, în peregrinările noastre prin sălile de sport de la Paris, Amiens, Caen sau Lyon. Adică, pe drumul pe care s-a făurit această mare performanță a sportului românesc...

Călin ANTONESCU

ARTA MIȘCĂRII O PRIMĂVARĂ ÎNSORITĂ?

Luna aprilie marchează startul „maratonului" competițional al gimnasticii sportive din acest an, cursă deosebit de dificilă dat fiind că pe traseul ei, care se-ntinde în timp din primăvară pînă în toamnă, sînt presărate o serie de „obstacole", dintre care ultimul este și cel mai dificil — campionatul mondial.

Ultimii pași se cer a fi fără ezitări, fără penalizări, pentru că altfel ne-am putea rupe aripile confecționate, în zece ani de trudă, pentru zboruri la altitudini înalte, acolo unde plutesc visele olimpicilor.

Am spus zece ani?! Vai ce repede trece timpul și, totuși, ce greu cînd aștepți să se înfăptuiască ceva la care ții mult de tot. Anul acesta se-mplinesc zece ani de cînd o echipă de gimnastică de-a noastră a urcat și a coborît pentru ultima oară de pe podiumul celor mai bune echipe din lume.

În acești zece ani, la noi și pretutindeni, gimnastica a cunoscut schimbări, transformări, frămîntări cu repercusiuni roze pentru unii, întunecate pentru alții. În acești zece ani au apus și au răsărit „stele", s-au născut și au murit echipe, unele chiar de tot, fără nici o suflare. Vorbesc de echipele ECHIPE, cele care se-nscriu pe lista participantelor la marile concursuri avînd ceva de spus sau, mai bine zis, avînd ceva de arătat, nu așa de ochii lumii și de florile mărului.

Cu noi este altceva: am fost, sîntem și vrem să ne știm echipa cu „e" mare de tipar.

Oricum ne-am suci, oricum ne-am învîrti, tot trebuie să recunoaștem că zece ani sînt prea suficienți pentru a ne da în vileag și a traduce în fapt ambițiile, pretențiile și posibilitățile. Cîțiva ani pentru mobilizare, cîțiva ani pentru rodare, restul pentru perfecționare și iată-ne la vremea scadențelor. Gata, de acum ne luăm locul în fotoliu, tribună sau masa de arbitraj și ne uităm. Ne uităm, cugetăm, aplaudăm sau... Doamne ferește!

În fine, așa după cum spuneam, în luna aprilie, mai precis în zilele de 17—19, startul în cursa maraton va fi dat de campionatele internaționale ale României și ecoul lor ne va însoți pe traseul care urmează a fi străbătut, alăturîndu-se altor și altor ecouri pe care le dorim din ce în ce mai melodioase... Am încredere în Ceampelea și în Dornea, ca să numesc numai capetele de listă, subînțelegînd în același timp tot cortegiul care le urmează, că vor face (a-și vrea să nu folosesc cuvintele șablon) să ne bucurăm, să renaștem, să vedem și să simțim că-i primăvară, că au apărut florile, că în jurul nostru e mult soare, multă culoare.

Un buchet de flori se pregătește pentru voi cele care v-ați angajat să redresați gimnastica, un val plin de speranțe se va îndrepta spre sala Floreasca; cu simpatia în ochi și credința în suflet vom veni să fim alături de voi. Vom strînge pumnii cînd veți lucra și ne vom rupe palmele cînd veți termina cu fruntea sus.

Lăsăm acasă pesimismul și ideile preconcepute pentru a vă putea privi cu dreptate și înțelegere (nu îngăduință).

Vom ști să apreciem efortul vostru și vom acorda circumstanțele atenuante eventualelor „ezitări" specifice primului concurs de răspundere din an.

Despre noi știți tot ce gîndim, tot ce dorim. Rămîne ca voi să ne convingeți că primăvara poate fi însorită și în sala Floreasca, nu numai pe aleile care o înconjoară.

Elena LEUȘTEANU

PANORAMIC SPORTIV INTERN

Starturi și reluări...

Primăvara a cîștigat (o simțim cu toții) „teren" și s-a instalat, statornic sperăm, pretutindeni. Inclusiv în... panoramicul sportiv săptămînal, aducîndu-i retușuri consistente și dăruindu-i destule lucruri inedite. E drept, a durat cam mult, dar...

★

Am putea spune că e săptămîna handbalului. Pentru că „7"-le Stelei încearcă (să-i dorim succes!) să treacă și de semifinale. Dar, mai ales, pentru că se reiau întrecerile oficiale din cadrul campionatelor naționale la acest sport care, spuneam într-un nu prea îndepărtat editorial, ne aduce de ani de zile aur și mîndrie. Dublul start merită, credem, capul de afiș al panoramicului.

★

Am putea spune, de asemenea, că e *SĂPTĂMÎNA NATAȚIEI.* Pentru că — *începute joi* — „internaționalele" din noua și moderna piscină au multe argumente să solicite un loc de frunte în agenda competițională a săptămînii. *Poate și numai pentru simplul (!?) fapt că înotători din 9 țări își vor disputa medaliile în 29 de finale!*

★

De la noul bazin „23 August", la Floreasca... Start într-o ediție a campionatului de polo pe care o dorim răspuns convingător la toate întrebările care frămîntă astăzi lumea acestui sport, altădată atît de aproape de consacrarea europeană. Campionatul debutează cu o nouă formulă de disputare — simbătă și duminică, în Capitală, fiind programate toate echipele. Să fie, oare, aceasta cheia succesului, pierdută de nu se știe cine, acum cîțiva ani?...

★

Din obișnuință, am exclus din panoramicul săptămînii campionatul de fotbal. Așa încît vom continua turul de orizont în celelalte sporturi.

Colegii care răspund de rubrica de baschet apreciază că duminică va fi o etapă „calmă", fără surprize. Cei de la volei, în schimb, atrag atenția asupra celor două derbyuri care nu admit... pronosticurile: Rapid — Dinamo *(masculin)* și Dinamo — Universitea Timișoara *(feminin). Și încă ceva:* merită să fie urmărite toate meciurile în care echipele amenințate de „lanterna roșie" vor încerca să... iasă la lumină.

★

Puține lucruri spectaculoase la rugby, la această oră a absenței uneia din fruntașele acestui sport: Grivița Roșie, după cum se știe plecată în turneu în Franța. Etapa nu are, nu doar din această cauză, „sare și piper". Steaua și Dinamo susțin partide de aparent fără probleme, așa că... Dar, s-au mai văzut, în rugby, multe infirmări de pronosticuri.

★

Pe lista „reluărilor" se înscrie și returul campionatului național de box pe echipe (în București etapa inaugurală programează — în sala Floreasca, de la ora 18 — meciul Metalul — Steaua) care poate aduce un plus de calitate și spectaculoziate acestei importante competiții interne. Nu este, desigur, nevoie de alte comentarii și nici de invitații speciale. „Careul magic" își are marea lui putere de convingere și atracție. Să notăm, totuși, că — tot la sfîrșitul săptămînii — mai sînt programate partide în cadrul diviziei secunde (în sala Giulești: Combinata Rapid + Voința București cu Metalul Ploiești), ca și în sferturile de finală ale calificării juniorilor bucureșteni pentru campionatul național.

★

Cîmpina. Statornica și primitoarea gazdă a competițiilor motocicliste va asigura (ca întotdeauna) celui de al doilea concurs republican, programat pe traseul dealului Muscel, toate condițiile unei depline reușite sportive. Așa, încît, localnicii, excursioniștii și amatorii de motociclism sînt invitați din oficiu.

★

Va cîștiga Rapid titlul național? Departe de lumea fotbalului, amatorii de schi caută răspuns la propriile lor întrebări, deși, primăvara ar anunța, parcă, o cădere de cortină. Nu este, însă, așa. „Sporturile albe" își continuă activitatea. Pe pîrtia de la Stîna de Vale (o frumoasă inițiativă a organizării unei „Cupe" de către Institutul pedagogic Oradea); la Fundata, cu tradiționala Cupă a fondiștilor tineri, vîrstnici și... veterani.

Sînt, credem, cîteva puncte de reper pentru programul sportiv al acestui sfîrșit de săptămînă.

Silviu FLORESCU

La jocul din cadrul Cupei campionilor europeni la handbal masculin Steaua—V.f.L. Gummersbach sînt valabile numai carnetele de liberă intrare în piele roșie precum și cele de ziarist, cu delegație la masa presei.

break! stop! ... box!

ȘI DACĂ SIMȚI NEVOIA UNUI SFAT...

Știu că ai o fire foarte sensibilă. Te cunosc destul de bine și — tocmai de aceea — îndrăznesc să-ți vorbesc deschis. Sînt convins că la început ai să te superi puțin, dar după aceea, recitind ceea ce-ți scriu și reflectînd asupra unor lucruri petrecute cu tine în ultimul timp, ale căror cauze și urmări tu le cunoști mult mai bine, ai să găsești tăria să recunoști că această „discuție" este justificată acum, și nu mai tîrziu, că ea îți poate fi folositoare atît ție, cît și altora.

Mergeam, în urmă cu un an, spre aeroportul Băneasa. Veneam să vă întîmpin și să vă felicit, pe tine și întreaga echipă Dinamo, pentru unul din multele succese ce le-ați adus pugilismului nostru. Cineva, mi-a prezentat atunci pe soția ta. Mi-o amintesc. Avea un buchețel de flori în mînă și alți trandafiri în obraji. Tu și copilul tău ați fost subiectul unei plăcute discuții. Tu, cel mai bun și înțelegător soț, iar copilul, cel mai frumos dintre toți copiii. Tu, harnic și dornic de succese în profesie, în sport, în școală, iar copilul tău... „o să fie și mai și!".

L-am recunoscut pe tatăl tău, printre miile de spectatori ai galelor de box. Nelipsit de la meciurile tale, trăiește, ca nimeni altul, bucuria acțiunilor ce-ți reușesc și tristețea clipelor de dificultate prin care treci, uneori, acolo, sus, în careul magic.

Ți-am arbitrat și judecat multe meciuri. Ești unul dintre boxerii care nouă, oficialilor, nu ne creezi „neplăceri". Ai un stil curat, gîndești în ring, ai multe cunoștințe tehnice. De altfel, toate acestea și rezultatele lor justifică încrederea pe care clubul tău și federația ți-o acordă, privindu-te și tratîndu-te ca pe un element de perspectivă. Ai cules, în ultimii ani, cîțiva lauri pregătitori ai cununii pe care ți-o dorești mult și pe care, împreună cu tine, dorim cu toții să se afle inscripția „Madrid - 1971" și — de ce nu? — „München - 1972". Știu, ai muncit mult pentru aceste succese, dar numai tu poți spune cît de mare a fost și satisfacția! Ai îmbrăcat în multe meciuri tricoul ce poartă tricolorul patriei. Ai cunoscut ce înseamnă gloria sportivă și — la cei 21 de ani ai tăi — îți rezervi tot dreptul să afirmi că... „acesta este numai începutul!".

Așa este, Györffi, dar te-am văzut simbătă seara în meciul cu Todorovic și... nu te-am recunoscut! Ai cîștigat într-adevăr, însă nu ți-ai onorat „cartea de vizită" și — ceea ce este foarte important — nici calitatea pe care ai avut-o de căpitan al echipei noastre de tineret. Oboseala din ring nu era nici pe departe legată de efortul (ne)făcut sau de valoarea adversarului, ci... de cu totul altceva, care — vrei, nu vrei — se află!

Privește bine în jurul tău și caută să găsești (deocamdată) singur adevăratele motive. Cunoaște-i mai bine pe „băieții" cu care astăzi îți pierzi vremea la un „nevinovat" film sau la „inofensive" escapade. Drămuiește-ți timpul și folosește-l fructuos.

Dacă simți nevoia unui sfat, mergi cu multă încredere la antrenorii tăi. Apropie-te și deschide-ți inima față de maestrul Nour, care a îndreptat, pe căi bune, pașii aflați la răspîntii ai multor tineri.

Constantin CHIRIAC

P. S. *În finala campionatului individual de anul trecut, în meciul tău cu Covaci, eu am fost unul dintre judecătorii care (poate, „influențați" de tinerețe și de perspectivele ei) te-au declarat învingător și... campion! Singura speranță care mi-a rămas, în urma unor păreri majoritare care susțineau injustețea deciziei, este aceea că rezultatele tale ulterioare vor confirma și vor răsplăti votul de încredere pe care l-ai primit atunci...*

Gong

Simbătă și duminică se vor desfășura primele partide din cadrul returului campionatului republican pe echipe.

Duminică, în Capitală, de la orele 18, pe ringul din sala Floreasca se vor întrece formațiile Metalul și Steaua (div. A), iar de la ora 18,30, în sala Giulești, combinata Rapid+Voința va primi replica formației Metalul Ploiești (div. B).

În țară, sînt programate următoarele întîlniri: divizia A: **Oțelul Galați — Dinamo București, A.S.A. Tg. Mureș — Electroputere Craiova, Progresul Brăila — Farul Constanța;** divizia B: **U.M. Timișoara — C.S. Baia Mare, Motorul Arad — C.S.M. Reșița, Ind. sîrmei C. Turzii — Muscelul Cîmpulung, A.S.A. Cluj — Dinamo Brașov, Voința Satu Mare — C.S.M.+Voința Cluj, Crișul Oradea — Metalul Bocșa Română.**

● **Între 7 și 11 aprilie, la Piatra Neamț, Arad, Oltenița și Tîrgu Mureș juniorii, campioni de județe, își vor disputa întîietatea în cadrul fazei de zonă a campionatului republican rezervat lor. Juniorii bucureșteni, care vor participa direct în faza finală, vor evolua duminică, de la ora 10 pe ringul Casei de cultură a sectorului 4 (str. Turturele), în cadrul sferturilor de finală ale fazei pe municipiu.**

REÎNCEP CAMPIONATELE NAȚIONALE DE HANDBAL

Simbătă — o singură partidă — și duminică se reiau campionatele naționale de handbal. Clasamentele arată astfel:

Masculin

1. Steaua Buc.	15	14	0	1	327-219	28
2. Din. Buc.	15	11	1	3	245-187	23
3. „U" Cluj	15	9	0	6	220-219	18
4. „U" Buc.	15	7	2	6	225-215	16
5. Polit. Timiș.	15	6	3	6	229-220	15
6. Din. Bv.	15	6	2	7	240-245	14
7. Voința Buc.	15	5	3	7	259-237	13
8. Min. B. M.	15	4	2	9	223-281	10
9. Din. Bacău	15	4	1	10	243-275	9
10. Rafinăria Teleajen	15	2	0	13	199-262	4

Feminin

1. „U" Timiș.	18	16	2	0	238-168	34
2. „U" Buc.	18	13	2	3	241-189	28
3. Conf. Buc.	18	13	2	3	235-192	28
4. I.E.F.S.	18	8	2	8	175-161	18
5. Rulm. Bv.	18	6	3	9	219-228	15
6. Progresul	18	6	3	9	225-253	15
7. Constr. Tim.	18	6	2	10	181-195	14
8. Voința Od.	18	5	3	10	187-204	13
9. Rapid	18	3	2	13	177-227	8
10. C.S.M. Sibiu	18	2	3	13	152-211	7

Programul primelor jocuri este următorul: masculin: Voința București — Dinamo Brașov; Universitatea Cluj — Dinamo Bacău. Feminin: Rulmentul Brașov — Confecția București; IEFS — Progresul (se dispută simbătă); Constructorul Timișoara — Universitatea București; Voința Odorhei — Universitatea Timișoara; C.S.M. Sibiu — Rapid.

TRAGEREA LOTO A PRIMĂVERII

La 10 aprilie a.c. se va desfășura tradiționala tragere Loto a Primăverii care oferă participanților numeroase și atractive premii.

În primul rînd vom aminti autoturismele. Se vor acorda în număr NELIMITAT: DACIA 1300, DACIA 1100, MOSKVICI 408, SKODA 1000 MB și TRABANT 601.

O deosebită atracție este constituită de către excursiile peste hotare. Se oferă atrăgătoare excursii în Japonia cu vizitatea EXPO '70, care va avea loc la Osaka; la PARIS cu o durată de circa 8 zile și excursii în U.R.S.S. (partea sudică) cu o durată de 15 zile. Toate acestea excursii se acordă în număr NELIMITAT.

Se mai atribuie premii în numerar de valoare variabilă și premii fixe în bani.

Pentru atribuirea tuturor acestor premii se efectuează 5 extrageri, în 3 faze. În total vor fi extrase 36 de numere.

Premiile vor fi acordate pe 25 de categorii.

Cu variantele de 15 lei aveți dreptul de participare la toate extragerile cu șanse mari de cîștig.

Vînzarea biletelor începe astăzi 3 aprilie, iar ultima zi este joi 9 aprilie a.c.

Procurați-vă biletele din vreme.

● Tragerea Loto de astăzi va avea loc la București în sala din strada Doamnei nr. 2 cu începere de la ora 19. Tragerea va fi radiodifuzată după care va urma un film artistic. Intrarea liberă.

STARTURILE PATINATORILOR

● *Ultima competiție de amploare rezervată patinajului artistic este programată la începutul săptămînii viitoare, pe patinoarul artificial din Poiana Brașov. Se dispută a V-a ediție a tradiționalului concurs republican al speranțelor, competiție deschisă tuturor patinatorilor care n-au împlinit încă 15 ani. Paralel se dispută „Cupa Cutezătorii" — în organizarea Consiliului Național al Organizației Pionierilor — la care participă numai sportivi nelegitimați.*

● *Patinatori români vor fi prezenți și la o serie de concursuri internaționale, în această primăvară.* PRIMUL START APARȚINE TINERILOR BEATRICE HUȘIU — CAMPIOANĂ REPUBLICANĂ — ȘI SANDU DRAGOȘ, CARE SÎNT INVITAȚI LA RIGA, *unde vor evolua în cadrul unui concurs inclus în rîndul festivităților legate de Centenarul nașterii lui V. I. Lenin.*

● *Medicul lotului de patinatori, pe lîngă F.R. de Patinaj, este dr. V. Ilieșcu.*

COMITETELE FEDERAȚIILOR SPORTIVE

(Urmare din pag. 1)

VE DIN ȚARA NOASTRĂ, ÎN OBȚINEREA UNOR PERFORMANȚE REMARCABILE ÎN MARILE CONFRUNTĂRI INTERNAȚIONALE DESFĂȘURATE ÎN PERIOADA ANALIZATĂ.

Din multitudinea problemelor discutate am căutat să le selecționăm, sub formă de sinteză, pe acelea care ni se pare necesar să stea în atenția comitetelor federale și a celorlalte organe cu răspunderi în dezvoltarea ramurilor sportive.

● **Față de nivelul performanțelor sportive românești care în ultimii ani s-au consolidat, atingînd valori mondiale la o arie mărită de ramuri sportive (14), numărul sportivilor legitimați și cu clasificare superioară este insuficient,** nu asigură menținerea și ridicarea, pe mai departe, a prestigiului cucerit cu atîtea eforturi. Astfel, la gimnastică, la multe probe din atletism, scrimă, tir, volei, tenis de cîmp și de masă, polo, lupte libere rezerva imediată a sportivilor de valoare internațională este cu totul insuficientă.

De aceea, se impun măsuri concrete și continue pentru creșterea substanțială a numărului tinerilor cuprinși într-o activitate de pregătire și competițională sistematică. Printre aceste măsuri, din propunerile și sugestiile înregistrate, menționăm unele valabile pentru toate ramurile sportive:

a) creșterea numărului sportivilor de valoare din secțiile afiliate ale cluburilor, asociațiilor și școlilor sportive prin depistarea și atragerea talentelor existente în număr suficient în toate județele (consolidarea actualelor secții); în acest sens, contactul mai strîns al tehnicienilor din cluburi și secțiile afiliate ale asociațiilor cu profesorii de educație fizică, asistarea la diferitele etape ale campionatelor republicane școlare și de juniori reprezintă una din căile principale de valorificare a talentelor — sarcină prevăzută în rezoluția Conferinței mișcării sportive din 1967 — și implicit de creștere a numărului sportivilor cu reale perspective pentru marile performanțe;

b) **stabilirea de către fiecare federație a secțiilor de bază** și mărirea treptată a acestora, din cadrul secțiilor afiliate existente; aceste secții — model, întărite continuu sub aspectul cadrelor de antrenori și al bazei materiale constituie principalele generatoare, adevărate laboratoare de selecție și pregătire științifică a campionilor, de perfecționare armonioasă fizică și morală, de creștere a potențialului biologic și psihic al tinerilor cu aptitudini pentru diferite ramuri sportive; astfel, spre exemplu, pe lîngă valoroasele secții de atletism de la Roman, Cîmpulung Muscel, Clubul sportiv școlar, Dinamo, Steaua și Clubul atletic universitar din București, Universitatea — Cluj și 2—3 secții ale școlilor sportive (ceea ce reprezintă puțin pentru necesitățile și obiectivele de performanță ale acestui important sport olimpic) este necesară ridicarea la valoarea acestora, în următorii 2—3 ani, a cel puțin 10—12 din actualele secții; numai astfel întrecerile din campionatele de juniori și seniori de atletism se vor solda mai des cu performanțe de nivel internațional, ne vom putea păstra și întări prestigiul dobîndit de atletismul românesc la Jocurile Olimpice de la Tokio și Mexico;

c) **sprijinirea deosebită și crearea unor nuclee specializate pe probe în cadrul unor secții,** în raport mai ales de capacitatea unor antrenori (spre exemplu: grupe speciale de tineri cu aptitudini marcante pentru anumite categorii de greutate din lupte, box, haltere, pentru sulițăfete sau săritura în înălțime, pentru portari la fotbal sau hochei, pentru 1—2 probe din înot etc.); astfel s-ar valorifica mai eficient experiența unor antrenori din cluburi ca spre exemplu Pandele Lixandru, Biro G., Baruch E., Chiriac C., Popescu C., Bularca V etc.

d) creșterea numărului liceelor cu program de educație fizică la o singură ramură (gen liceul cu program de gimnastică din municipiul Gh. Gheorghiu Dej);

e) atragerea maeștrilor și maeștrilor emeriți ai sportului, care și-au încheiat activitatea competițională, spre munca de antrenorat în unități cu reale posibilități; acțiunile întreprinse în acest sens cu maestrele emerite de la gimnastică, handbal, volei nu se dovedesc eficiente; deoarece în ultimii ani a crescut numărul sportivilor — campioni naționali, celebrități europene și mondiale care datorită implacabilei legi a vîrstei au părăsit activitatea competițională, se impune ca fiecare federație împreună cu consiliile județene pentru educație fizică și sport să readucă în circuitul sportului de performanță, de astă-dată ca instructori voluntari, arbitri sau antrenori, acest potențial tehnic încă slab valorificat;

f) conducerile federațiilor — în special cele de atletism, volei, handbal, baschet, scrimă, canotaj academic, rugby să conlucreze mai strîns cu cluburile studențești și cu sectorul de specialitate din Ministerul Învățămîntului pentru ridicarea în rîndul unităților de performanță internațională a unui număr sporit de secții din aceste cluburi; de asemenea, unele federații, ca spre exemplu cele de tenis de cîmp și judo, ar trebui să sprijine crearea unor secții puternice în cadrul cluburilor studențești;

g) continuarea pe o arie și mai întinsă a acțiunilor de organizare a campionatelor orășenești ale elevilor din școlile generale, din licee, extinderea mini-sporturilor precum și sprijinirea mai substanțială a activității sportive în școlile profesionale.

● Numeroși participanți la ședințele comitetelor federale au arătat aportul hotărîtor pe care l-a adus calitatea procesului de antrenament desfășurat în secțiile fruntașe și la loturi în obținerea de către sportivii români în anii 1968 și 1969 a unor performanțe de prestigiu la lupte, caiac-canoe, scrimă, box, handbal, fotbal, atletism, bob, rugby, popice, tir și alte ramuri. În același timp s-au scos în evidență carențe serioase, reflectate atît în nerespectarea unor cerințe metodice de bază, ale antrenamentului cît și în slaba introducere a noului și generalizare a experienței înaintate. În multe secții de categorie republicană de volei masculin și feminin, atletism, înot, polo, baschet, handbal feminin, schi, hochei, conținutul, organizarea și metodica desfășurării antrenamentelor sînt rămase în urmă față de nivelul internațional. În acest domeniu se impune aplicarea consecventă a unor cerințe de bază ale procesului de creștere a măiestriei sportive și în mod deosebit cele referitoare la: continuitate în pregătirea fizică și tehnico-tactică, volum mare de lucru pentru dezvoltarea capacității generale și specifice de efort, pentru creșterea vitezei, forței și rezistenței, pentru perfecționarea procedeelor tehnico-tactice, respectarea regimului de viață sportivă (alimentație, odihnă, eliminarea alcoolului și fumatului). În acest scop colegiile de antrenori ale federațiilor vor trebui să conlucreze mai strîns cu tehnicienii consiliilor județene pentru educație fizică și sport, pentru mărirea eficienței muncii de îndrumare și control pe care aceste cadre o efectuează în cluburi și asociații.

● Ca urmare a deficiențelor existente în procesul de instruire din multe cluburi, situația îndeplinirii obiectivelor de către sportivii nominalizați de fiecare federație și CJEFS în planul de pregătire pentru J.O. din 1972, adoptat la plenara C.N.E.F.S. din ianuarie 1969, nu este de loc îmbucurătoare. De aceea se impune de urgență ca federațiile împreună cu CJEFS și cluburile sportive să analizeze temeinic perspectiva și căile de progres ale fiecărui sportiv inclus pe lista candidaților olimpici.

● Sistemul competițional în vigoare se dovedește în mare parte corespunzător, cu mențiuni speciale pentru utilitatea îmbunătățirilor aduse competițiilor școlare. Pentru eventualele modificări (după 1972) este de dorit ca fiecare federație să posede date obiective suficiente referitoare la laturile pozitive și negative ale fiecărei competiții centrale.

● Deosebit de pozitivă a fost includerea în dezbateri și a problemei aportului federațiilor în dezvoltarea activității sportive de masă, cu caracter eminamente recreativ, de organizare folositoare a timpului liber. Federațiile de judo, oină, modelism vor trebui să pună în centrul preocupărilor lor acest sector al activității sportive. De asemenea și celelalte federații și mai ales cele de natație (înot), schi, gimnastică (gimnastica de întreținere și cea modernă pentru fete), atletism (cros), haltere (culturism), ciclism (cicloturism, tururi locale cu bicicletele de oraș), patinaj, tenis de cîmp, tenis de masă, fotbal, volei își vor spori preocupările pentru cuprinderea maselor de elevi, studenți și oameni ai muncii în practicarea sportului preferat. O atenție sporită se va da dezvoltării sportului de masă feminin.

Pentru creșterea contribuției federațiilor la activități sportive de masă, s-au precizat modalitățile de conlucrare cu organele sindicale, de tineret, studenți și pionieri, precum și unele măsuri de propagandă mai eficace.

● Acțiunile privind perfecționarea cunoștințelor antrenorilor și arbitrilor, precum și exigența față de munca acestora a constituit un punct important al dezbaterilor. Rezultatele practice confirmă întrutotul formula: pregătire teoretică și practică bună + pasiune + muncă asiduă și perseverență = performanțe superioare. În „spatele" medaliilor cucerite de sportivii noștri la lupte, box, handbal, scrimă, caiac-canoe, săritura în lungime și în înălțime femei, triplusalt etc. stă munca plină de pricepere și devotament a numeroși antrenori de cluburi, împletită și valorificată superior de antrenorii federali și de lot și susținută de arbitraje competente.

Invers se petrec lucrurile la ramurile sau probele la care nu progresăm (recentul Cros balcanic este ilustrativ în ceea ce privește situația în probele de alergări de fond).

● Unele încălcări ale disciplinei sportive de o serie de sportivi și chiar tehnicieni au fost aspru criticate, stabilindu-se măsuri ferme de înlăturarea lor, de îmbunătățirea muncii de educație în cluburi și în loturile naționale.

● Statutele și regulamentele de funcționare ale federațiilor, elaborate în această perioadă, au ordonat mai bine diferitele compartimente și sectoare de lucru ale federațiilor. Este necesar ca aceste documente să fie bine cunoscute de toți membrii comitetelor federale, ai comisiilor județene pe ramură de sport și ai birourilor de secții.

fotbal

DINTRE SUTE DE RAPOARTE...

Nici săptămîna aceasta arbitrajul n-a ridicat probleme, nesemnalîndu-se plîngeri nici măcar în partidele din diviziile B și C, unde și mai greu reușești să mulțumești pe toată lumea.

Este cazul, totuși, să ne oprim asupra arbitrajului lui Andrei Rădulescu, în meciul Steaua—Dinamo București. Cronicarul nostru și-a spus cuvîntul, acordîndu-i lui Andrei Rădulescu patru stele și aprecîind astfel arbitrajul său ca bun. Așa a văzut lucrurile și comentatorul revistei „Fotbal", care notează arbitrajul cu 8. Dacă deschidem, totuși, o discuție pe această temă, o facem pentru că s-au auzit și voci care i-au reproșat lui Andrei Rădulescu „abuzul de fluier", în sensul că ar fi intervenit prea mult în joc, în loc să-l lase mai liber, aplicînd, eventual, legea avantajului.

A greșit Andrei Rădulescu, din acest punct de vedere? N-a greșit? Colegiul central al arbitrilor, care, firește, a avut un observator la acest meci, consideră că arbitrul s-a orientat bine. La un moment dat, jocul avea tendința să degenereze. Într-o astfel de situație, este mai indicat ca arbitrul să fluiere „tot", pentru a tempera spiritele, pentru a readuce jocul pe făgașul lui normal. O astfel de poziție a arbitrului se impunea cu atît mai mult cu cît pe teren evoluau numeroși jucători din lotul național pentru Mexic, care în condițiile unui joc dur, ale unor intrări periculoase, devenite tot mai dese, se puteau accidenta. Și, în măsura posibilităților, trebuie să prevenim asemenea lucruri, nedorite desigur de nimeni.

Un arbitraj curajos a prestat, în divizia B, D. Isăcescu, care nu a acordat două goluri gazdelor, ambele realizate în condițiile unor faulturi asupra portarului. El a ținut, totodată, seama de timpul irosit de către formația oaspe, Gloria Bîrlad, prin diverse manevre, adăugîndu-i (2 minute) la sfîrșitul celor 90 de minute regulamentare. Un alt arbitru care a condus un meci de divizia B, Iuliu Erdös (la centru în partida C.F.R. Arad—C.S.M. Reșița) a atras atenția asupra lui, în mod favorabil.

Mergînd mai departe cu remarcările, în lipsa stelelor, acordate numai la meciurile de divizia A, să consemnăm, potrivit informațiilor primite de la Colegiul central al arbitrilor, meritele brigăzilor Victor Roșu, Guido Fodor, Nicolae Dima (Colorom Codlea—Chimia Făgăraș). Ilie Hristea, Alexandru Deca, Nicolae Crețu (Tehnometal București—S.N. Oltenița) la buna desfășurare a unor jocuri din divizia C.

Jack BERARIU

P.S. Rîndurile de față sînt impropriu intitulate „Dintre sute de rapoarte", întrucît, după cum se vede, nu facem nici o trimitere la vreun raport. Și aceasta pentru că obișnuita consultare a rapoartelor, în primul rînd cele ale observatorilor federali, n-a mai fost posibilă, datorită unor măsuri restrictive luate de către F.R.F. Convorbirea pe care am avut-o cu tov. Florea Tănăsescu, secretarul general al F.R.F., n-a avut ca urmare, cum ne așteptam, anularea acestei măsuri, cel puțin ciudate. Ne vedem, deci, siliți, ocupîndu-ne, în continuare, de importanta activitate a arbitrilor, să înființăm o altă rubrică, în locul acesteia, la care sîntem puși în situația să renunțăm.

POLITEHNICA TIMIȘOARA — DYNAMO PANCEVO (IUGOSLAVIA) 4-4 (2-2)

TIMIȘOARA, 2 (prin telefon). Meci frumos și, spre deliciul spectatorilor, multe goluri, ieri pe stadionul 1 Mai din localitate. Au înscris: Surdan (min. 12 și 64), Drăghiescu (min. 15), Seceleanu (min. 74) pentru studenți și Milenkovici (min. 34, 44 și 75) și Burcil (min. 88) pentru oaspeți. A arbitrat bine I. Ritter.

P. ARCAN-coresp principal

NOI JOCURI ALE FOTBALIȘTILOR SUEDEZI ÎN CAPITALĂ

Ieri, în Capitală au avut loc trei partide internaționale susținute de fotbaliștii suedezi, aflați în turneu în țara noastră.

ALIMENTARA T. V. — POLIS 2—2 (2—1). Au marcat I. Ionescu, și M. Andrei, respectiv Akesson. (2).

I.A.R.A.—WAESBY I.K. 2—0 (1—0) Au marcat M. Stan și Sîrbu.

ABATORUL — MAESTA I.K. 3—1 (1—0). Au marcat Fătu, Tănăsescu, Niță și, respectiv, Wistrand.

Duminică, în Capitală

ÎN CAMPIONATUL REPUBLICAN AL JUNIORILOR ȘI ȘCOLARILOR

- **Stadionul Dinamo**, ora 13: Dinamo București — Poiana Cîmpina;
- **Stadionul Metalul**, ora 13: Metalul Buc.—Flacăra Moreni;
- **Terenul Voința**, ora 11,30: Șc. sp. nr. 2 Buc.—Olimpia Giurgiu; ora 13: Voința Buc.—Unirea Cîmpulung;
- **Terenul Laromet**, ora 9,30: Laromet Buc.—Mașini unelte Buc.;
- **Stadionul Steaua**, ora 13: Steaua Buc.—Marina Mangalia;
- **Terenul T.U.G.**, ora 13: T.U.G. Buc—S.N. Oltenița;
- **Stadionul Giulești**, ora 10: Rapid Buc.—Flacăra roșie Buc.;
- **Terenul Autobuzul**, ora 13: Autobuzul Buc.—Chimia Rm. Vîlcea;
- **Terenul Electronica**, ora 13: Electronica Obor—I.M.U. Medgidia;
- **Stadionul „23 August"** (terenul II), ora 10: Șc. sp. Energia Buc.—Progresul Buc.

CUPON DE CONCURS

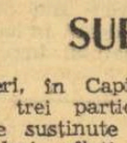

Numele și prenumele: . . . . . .

. . . . . .

Adresa: . . . . . .

. . . . . .

1. CE ECHIPE VOR OBȚINE CALIFICAREA PENTRU SFERTURILE DE FINALA (reamintim: din fiecare grupă se califică primele DOUĂ CLASATE)?

GRUPA A . . . . . .

GRUPA B . . . . . .

GRUPA C . . . . . .

GRUPA D . . . . . .

2. CE ECHIPA VA CIȘTIGA CAMPIONATUL MONDIAL?

. . . . . .

LOTUL NAȚIONAL VA PLECA ÎN MEXIC LA 11 MAI

DE LA O CONFERINȚĂ DE PRESĂ

Miercuri seara, după jocul de verificare a lotului național, F. R. Fotbal a organizat o conferință de presă, cu prilejul căreia conducerea federației de specialitate și antrenorii echipei reprezentative au expus concluziile comisiei de selecție în actuala etapă de pregătire a tricolorilor, precum și măsurile preconizate pentru o cît mai onorabilă reprezentare a fotbalului românesc la turneul final al campionatului mondial.

Prezentînd aspecte din munca de pregătire a lotului, antrenorul Angelo Niculescu a vorbit, la început, de forma selecționabililor, apreciind ca normală scăderea curbei de efort după turneul din America de Sud, urmînd ca ea să urce spre sfîrșitul lunii aprilie pentru a atinge treapta cea mai înaltă în perioada jocurilor de la Guadalajara.

Referindu-se la operația de selecție, prof. Angelo Niculescu a subliniat faptul că, **după jocurile din Brazilia și Peru, au mai apărut o serie de candidați, îndeosebi din rîndul fotbaliștilor care au evoluat în turneul din Israel și Australia.** Printre aceștia: **Adamache, Ivăncescu, Pescaru, Tufan, și Kallo au fost încercați la meciul de verificare și omogenizare disputat în compania echipei de tineret-rezerve, Dinamo București,** întărită cu cîțiva titulari ai formației din șos. Ștefan cel Mare.

La „acțiunea practică", cum a caracterizat antrenorul Angelo Niculescu verificarea de miercuri, au lipsit motivat o serie de titulari: Domide — bolnav de rubeolă, Dumitrache, Neagu (ambii menajați dat fiind faptul că duminică au suferit ușoare accidentări), Lucescu și Hălmăgeanu, amîndoi încă nerefăcuți de pe urma unor traume mai vechi. În ceea ce-l privește pe Lucescu, se dă ca aproape certă participarea lui la jocul cu Steagul roșu, în care caz el va fi folosit și miercurea viitoare la Stuttgart.

La solicitarea noastră, antrenorul Angelo Niculescu ne-a furnizat formația probabilă pentru jocul cu R. F. a Germaniei: RĂDUCANU — SĂTMĂREANU, LUPESCU, DINU, MOCANU, DUMITRU, RADU NUNWEILLER, NEAGU, DOBRIN, DUMITRACHE, KALLO (LUCESCU).

„Prin indisponibilitatea lui Hălmăgeanu, problema cea mai acută — a mai spus antrenorul Angelo Niculescu (răspunzînd, astfel, și la o întrebare cu referire la Dan pusă de un confrate) — **o constituie unul din posturile de fundaș central. Dan nu face parte din lotul pentru Stuttgart, dar el rămîne în vederile noastre".**

În legătură cu Dan, discuțiile au continuat și după explicația dată de Angelo Niculescu, celălalt antrenor al echipei naționale, Emerich Vogl fiind de părere că **„experiența jocurilor din America de Sud demonstrează că** LUI DAN NU-I PRIESC TURNEELE DE LUNGĂ DURATĂ".

În altă ordine de idei, conducerea tehnică a echipei naționale a ținut să mulțumească reprezentanților presei pentru contribuția pe care și-au adus-o la reușita calificării, în special prin larg sprijin moral, solicitînd, totodată, o tovărășească înțelegere față de importantele acțiuni viitoare în pregătirea tricolorilor pentru Mexic.

La asigurările noastre că lucrurile nu se vor petrece decît **astfel, nu putem,** totuși, **să nu remarcăm că, de pildă, la această conferință de presă, conducerea tehnică s-a prezentat, la cîteva puncte, neomogenă, trezind, deocamdată, nedumeriri.** Așa, de exemplu, **pe antrenorul Angelo Niculescu îl satisface jocul lui Kallo, în timp ce Em. Vogl nu-l vede apt pentru lot. Apoi, antrenorul Vogl a vorbit destul de laudativ de Pescaru, dar Angelo Niculescu l-a preferat pe Lupescu** (care, inițial, nu figura în lot) pentru postul de fundaș central dreapta.

În ceea ce ne privește, apreciem că Pescaru nu posedă un gabarit cu care să poată face față — în rolul de fundaș central — jocului în forță practicat, de pildă, de atacul campionilor mondiali. Oricum, **o probă utilă în acest sens, ar fi reprezentat-o întîlnirea cu R. F. a Germaniei, însă, după cum se vede, Pescaru nu figurează în formația anunțată de antrenorul Angelo Niculescu.** Poate va fi folosit pe parcursul jocului.

Pentru reușita acțiunilor viitoare, F. R. Fotbal se îngrijește, în continuare, să trimită observatori la meciurile de verificare pe care le vor susține Anglia și Cehoslovacia pe continentul european în perioada care urmează.

Plecarea în Mexic (la deplasarea în Columbia s-a renunțat) este prevăzută pentru data de 11 mai, socotindu-se că pentru o aclimatizare perfectă sînt necesare cel puțin 21 de zile.

Ca amănunte legate de organizarea deplasării, F. R. Fotbal a făcut cunoscut că au fost definitivate — cu compania Sabena — măsurile pentru transportul tricolorilor în Mexic.

G. NICOLAESCU

DERBYUL etapei...

Giulești au cules... ghiocei!

Fără Răducanu, Dumitru, Lupescu, Angelescu și Neagu chemați la loturile A și B, Rapidul a început marți, în „potcoava" din Giulești, preparativele în vederea derbyului de duminică, de la Ploiești. Miercuri, feroviarii **s-au deplasat la pădurea Băneasa,** unde — pe lîngă participarea la lecția de pregătire fizică, ținută de antrenorii **Marin BĂRBULESCU** și **Nicolae CRISTESCU** — au cules ghiocei, violete și albăstrele! Giuleștenii au fost aseară la studioul Buftea, unde, în sala de proiecție, au urmărit un film în premieră.

● Pînă astă-seară, la sediul clubului Rapid, se fac ultimele înscrieri pentru excursia ce se organizează, la Ploiești, cu ocazia meciului de duminică. Judecînd după numărul înscrierilor de pînă acum (4 vagoane au și fost „ocupate") se pare că suporterii feroviarilor sînt hotărîți să-și facă „datoria" în importanta partidă cu U.T.A.! Este evident, deci, că Rapid va avea avantajul galeriei. De altfel, bucureștenii au reținut un stoc important de bilete, pe care îl țin și la dispoziția acelora care vor să meargă la Ploiești cu mijloace de transport proprii (biletele se vînd la casele stadionului Giulești).

Flavius Domide și-a reluat antrenamentele!

Ieri, la ora prînzului, am luat legătura prin telefon cu Aradul, pentru a afla vești din tabăra textiliștilor. La capătul firului a răspuns secretarul clubului U.T.A., prof. Nicolae Blăgău.

„Marți și miercuri, ne-a spus el, fotbaliștii noștri au făcut antrenamente obișnuite, iar azi dimineață (n.r. ieri) **s-au deplasat la Lugoj pentru a juca în compania divizionarei C Vulturii Textila — echipă antrenată de fostul nostru jucător Țîrlea. Desigur, vă interesează ce face Flavius Domide. El și-a reluat marți pregătirile și va juca, probabil, duminică împotriva Rapidului".**

O SCHIMBARE LA FAȚĂ DE AZI PE MÎINE?

Numeroase rubrici de fotbal revarsă în ultima vreme o adevărată ploaie de critici la adresa ineficienței ofensive a echipelor noastre. Fără să surprindă ca atare, volumul și virulența „tirului" gazetăresc sînt, totuși, neașteptate pentru amatorul obișnuit de fotbal, care știe prea bine că, de mulți ani de zile, eficiența de atac a echipelor românești este, constant, un simplu deziderat, ultimele ediții ale campionatului național fiind caracterizate de scoruri care spun destul: 0—0, 1—0, 1—1...

Ce e de făcut, acum, după o lungă și bătătoritră cale, pentru a remedia această stare — hai s-o spunem — cronică din fotbalul nostru?

Citîndu-l pe Radu Urziceanu, autorul unui interesant articol publicat în nr. 200 al revistei Fotbal (Unde e ofensiva... ofensivei?) care susține că **„Procesul** (n.a. — insuficienței ofensive) **nu trebuie să li se deschidă lor, elevilor, ci... programei analitice"** (n.a. — pregătirii, instruirii pe care o fac antrenorii), subscriem total la critica „programei analitice". Ea ni se pare... principalul vinovat, principala cauză al cărei efect este această simptomatică (și obsedantă) lipsă de eficacitate. Oricît am fi, însă, de critici, nu putem trece cu vederea anumite criterii, obiective și subiective, din care autorii „programei analitice", antrenorii, își fac un scut, criterii pe care nu le privim ca pe niște scuze, dar care sînt, totuși, explicații. Iată cîteva dintre ele:

1) Admirîndu-i — cu sau fără rezerve — pe antrenorii italieni (de pildă), mulți tehnicieni români au adoptat „filozofia neînfrîngerii", care afirmă că un 0—0 antispectacol (care nemulțumește, bineînțeles, publicul și presa) este mai sănătos decît o victorie nesigură, obținută cu riscuri care te pot duce și la pierderea jocului. Mai ales la jocurile susținute în deplasare, filozofia — crez de care aminteam, **este o evidență.**

2) Superioritatea apărărilor (nu numai ca organizare, ci și ca valoare) asupra înaintărilor, asupra jucătorilor de vîrf, este și ea o invitație la practicarea unui joc închis, neproductiv (de goluri). Penuria de oameni de gol (nu știm dacă avem în țară o duzină) reclamă și ea prudența despre care vorbim.

3) Ar mai fi, de asemenea, explicația — demnă și ea de luat în considerare — obișnuinței (deprinsă de mulți ani) de joc. Jucînd, în deplasare, de ani de zile, „pe apărare", cu 7—8 contraatacuri de meci, **este greu să-ți reprofilezi de azi pe mîine jocul.**

Interesant ni se pare faptul că aceasta este și maniera de joc la echipa națională, bazată, după cum ne spunea antrenorul Angelo Niculescu, pe aceleași criterii: **„avem apărători mai buni decît atacanți, randamentul ofensiv** (fatal destul de redus) **căutînd să fie realizat prin urcarea în atac** — pe baza unei bune circulații de balon la mijlocul terenului — **a mijlocașilor, care să susțină decisiv vîrfurile".**

Acestea ar fi cîteva din explicațiile (obiective și subiective) naturii „programei analitice" a antrenorilor noștri. În spatele acestor explicații stau cauze care trebuie „atacate" în timp, cu răbdare, cu perseverență, științific, „ofensiva... ofensivei" fiind un... război de durată. Dar, asupra lui vom reveni.

Marius POPESCU

ÎNCĂ O „PIESĂ" ÎN... CARUSELUL CELOR 20 ALE UNIVERSITĂȚII CLUJ

Desigur, cititorii noștri nu au uitat că, nu demult, prin intermediul unei scurte știri, din Cluj ni se făcea cunoscut că „în urma unei ședințe de analiză, biroul secției de fotbal a clubului „Universitatea" a renunțat la conducerea tehnică a formației". Era vorba de înlocuirea antrenorului Ștefan Cîrjan.

Faptul în sine nu ne-a mirat. Nu era primul caz cînd un antrenor devenea... disponibil, peste noapte. Alte lucruri interesau — MOTIVELE ACESTEI MĂSURI ATÎT DE DRASTICE, luată în plin sezon competițional. Și pentru a afla răspunsul, am considerat utilă o deplasare la Cluj, la fața locului. În orașul de pe Someș am stat de vorbă cu multă lume: cu oameni ale căror tîmple au încărunțit de cînd slujesc fotbalul, cu cîțiva dintre cei ce au apărat pe stadioane culorile lui „U" cu talentul și pasiunea celor mai frumoși ani ai vieții, cu Ștefan Cîrjan, cu Titus Lucaciu, secretarul clubului universitar. Am răsfoit și presa locală (ziarul „Făclia"), în paginile căreia biroul secției de fotbal „U" Cluj și-a expus, mai pe larg, punctul de vedere.

Pentru a evita orice posibilitate de interpretare eronată, am considerat că cel mai bine este să redăm faptele așa cum ne-au fost relatate de cei în cauză, permițîndu-ne doar unele intervenții considerate (de noi) necesare, în vederea unei mai bune înțelegeri a situației.

ZIARUL „FĂCLIA" (12 martie): **„Comunicat" — În zilele de 10 și 11 martie, conducerea clubului sportiv „Universitatea" Cluj, împreună cu biroul secției de fotbal, au procedat la o analiză de ansamblu a evoluției echipei de fotbal în turul campionatului, a stadiului pregătirilor actuale și de perspectivă (...). S-a evidențiat, cu acest prilej, că la baza pregătirii echipei nu există un program judicios conturat, deși acest lucru a fost sesizat în repetate rînduri, că unii jucători fac dovada unor abateri repetate...".** Printre altele, se mai spunea în comunicatul publicat că au existat superficialitate în pregătire, manifestări de individualism, interese personale în dauna echipei, față de care conducerea tehnică a manifestat îngăduință sau a recurs la soluții formale. În comunicat se făceau apoi cunoscute măsurile: înlocuirea antrenorilor, analiza fiecărui jucător, repartizarea judicioasă a sarcinilor în biroul secției.

Am pornit în căutarea lui **Ștefan Cîrjan.** Sunînd la ușa apartamentului din str. Iașilor, în prag ne-a întîmpinat antrenorul cu păr alb și fața puțin palidă. **Desigur,** am regretat că trebuie să-i tulburăm liniștea atît de necesară — pentru că nu se simțea prea bine — dar, explicîndu-i motivul vizitei, gazda ne-a înțeles și discuția s-a înfiripat fără multe introduceri.

Ce spune Ștefan Cîrjan despre neașteptata despărțire de „U"? Vom reda rezumatul însemnărilor noastre în care ne-am străduit să cuprindem ceea ce ni s-a părut mai important din atîtea lucruri pe care ni le-a spus.

„Totul s-a declanșat după acel 1—1, realizat la Cluj în prima etapă a returului, în fața Universității Craiova. Așa e în fotbal. Și echipe mari pierd pe teren propriu; de rezultate egale nici să nu mai vorbim. Desigur, noi am dorit victoria, însă adversarul și-a apărat bine șansele. În condițiile acestui scor egal, am considerat, totuși, că jocul practicat de echipă — o repriza bună — nu trebuie să ducă — indiferent sub ce formă — la sancționarea jucătorilor. Dar tata, primesc un telefon de la un prieten din București, care avea obiceiul să mă sune de fiecare dată acasă, după meci. El mă face atent să nu iau partea echipei fiindcă aceasta ar putea duce la destituirea mea. Eu însă mi-am menținut părerea. Marți 10 martie a avut loc ședința secției, unde am fost întrebat de ce l-am înlocuit pe Ulfăleanu (n.r. — vechile practici de amestec în alcătuirea formației se mențin încă), **după care mi s-a spus că „meciul a fost slab", că „echipa n-are un sistem de joc", că „nu avem un om de gol", că „ți apăr pe jucători". A doua zi, în fața întregului lot, seniori și tineret, s-a citit comunicatul din „Făclia". Aceasta a fost toată analiza de care se vorbește. Cert este că în săptămîna următoare, pe stradă, am auzit că am fost dat afară. Procedeul cred că nu mai merită alte comentarii".**

— La angajare nu s-au stabilit nici un fel de condiții legate de viitoarea dv. activitate? Nu s-a fixat perioada cît urma să rămîneți la „U"?

— Da. S-au stabilit și condițiile, s-a fixat și termenul respectiv. S-a hotărît să lucrez alci trei ani, începînd cu 1.I.1969. Oamenii și conducerea clubului mă apreciau. În vară, cînd echipa a fost neînvinsă, de pildă, șase etape, lumea mă felicita. Atunci eram capabil: După 1—1 cu „U" Craiova, iată-mă dat afară: Conducătorii clubului nu concep că se poate pierde un punct și acasă, în schimb cereau puncte din deplasare. La Craiova, Iași, Ploiești și de curînd cu Dinamo București, Universitatea a realizat egaluri sau victorii. Oare antrenorilor de la formațiile respective li s-au desfăcut contractele? Lor nu li s-au dezvăluit lipsurile, carențele din pregătire, cum se întîmplă acum cu mine? Mi se aduc acuzații că iau partea jucătorilor. Sînt situații cînd antrenorul trebuie s-o facă, pentru că unii, în necunoștință de cauză, se pripesc uneori cu măsuri aspre, nemeritate. Am spus că prea mulți trăiesc de pe urma fotbaliștilor și cred că acest lucru a supărat. Asta, însă, n-am s-o neg niciodată.

— Apropo de contract. Dv. ați semnat un asemenea act, așa cum cer instrucțiunile F.R.F.?

— Da, pentru perioada de trei ani de care aminteam. Dar de șapte luni contractul stă în sertarul secretarului clubului, la tov. Lucaciu. În ianuarie, a fost la Cluj antrenorul federal Coloman-Braun, care a cerut ca, pînă la 1 martie, să se trimită federației documentul respectiv. Dar și această indicație a fost încălcată. Deci, se pregătea ceva. A venit „egalul" cu Craiova și s-a găsit motivul destituirii.

★

— Dv. ce părere aveți tov. Lucaciu?, l-am întrebat pe secretarul clubului. Ce ne puteți spune despre cazul ivit?

— Într-adevăr, n-am trimis contractul la F.R.F. Ne-am dat seama că tov. Cîrjan nu mai poate rămîne la echipă decît cel mult pînă în vară.

— Motivul?

— Sînt multe de spus. De altfel, noi am făcut un memoriu, pe care îl vom trimite redacției și unde ne vom expune toate punctele de vedere.

N. N. Întrerupem relatarea constatărilor noastre la Cluj pentru a face loc citorva citate din memoriul amintit, pe care l-am primit acum cîteva zile la redacție.

„Tov. redactor șef, în ziua de 14. III. 1970, din partea clubului nostru ați fost căutat de președintele secției, Sever Groze, și secretarul clubului, T. Lucaciu, pentru a vi se arăta motivele care au dus la încetarea activității antrenorului Șt. Cîrjan... Am lăsat la cineva și comunicatul din ziarul „FACLIA". N-am solicitat nici un fel de intervenție în această chestiune, insistînd doar că s-a apreciat ca fiind indicat să se cunoască adevărul direct de la sursă. Credem, și în consecință rugăm ca, măcar deocamdată, în jurul acestui caz să se facă cît mai puțină publicitate, fiindcă n-ar folosi nimănui. (n. n. parcă nu ni se solicita nici un fel de intervenție?). **Eventual s-ar crea mai multă confuzie, s-ar stîrni pasiuni, care dăunează sportului și, în special, fotbalului** (n. n. este oare vorba de cel clujean sau de fotbalul nostru în general?). **PENTRU ST. CÎRJAN CA OM, AVEM ÎNTREAGA PREȚUIRE** (s. n.), **dar vîrsta sa fiziologică a depășit-o cu mult pe cea calendaristică"...** Urmează, apoi, alte afirmații la fel de aspre și pe un ton deloc academic precum și semnăturile de rigoare: **președintele clubului, președintele secției, secretarul clubului.**

★

Scrisoarea trimisă redacției a fost însoțită de copia unei alte adrese, înaintată rectoratului Universității „Babeș-Bolyai", în care se solicită aprobarea hotărîrii de schimbare a antrenorilor echipei de fotbal. Expunerea de motive, pe 4 pagini, s-a făcut în 18 PUNCTE. Transcriem în rezumat: **1. cînd a fost angajat; 2. ce și-a propus să realizeze (printre altele, să elimine de la echipă mercenarismul și mercantilismul, dar n-a reușit. S-a tolerat, însă, situația pentru a nu prejudicia rezultatele); 3. s-a subordonat echipei; 4. lipsă de respect pentru conducere; 5. dezordine în timpul pregătirii în comun; 6. favoritismul față de unii jucători; 7. n-a promovat elementele tinere; 8. a solicitat avantaje pentru fotbaliști după meciul cu „U" Craiova (jucătorii au prins curaj, făcînd discuții neprincipiale și s-a ajuns ca Nește să spună că echipa nu va juca la București cu Dinamo;** — n.n. ceea ce ni se pare foarte grav, iar dacă așa stau lucrurile Nește ar trebui tras la răspundere); **vinovat moral e considerat antrenorul, care nu mai poate rămîne la conducerea tehnică; 9. nu s-a conformat dispoziției de a prezenta cu regularitate documente de planificare; 10. sub conducerea lui s-au produs cele mai multe acte de indisciplină** (n n. față de care „drastica" conducere a clubului n-a luat nici un fel de măsuri).

În legătură cu acest memoriu, să ne oprim deocamdată aici și să reluăm firul constatărilor de la Cluj.

★

Despre noua schimbare de antrenor am discutat apoi cu alți oameni care trăiesc în orașul de pe Someș, mereu aproape de echipă și de frămîntările ei. Ce am dedus din aceste discuții: că numeroșii antrenori ce s-au perindat pe la această formație au avut lipsurile lor, au comis unele greșeli, dar că la „U" Cluj — se pare — foarte multă lume are impresia că se pricepe la fotbal, secția și conducerea clubului își depășesc atribuțiile, intrînd în treburile antrenorilor, fapt cu care Cîrjan, ca și alții care l-au precedat, nu a fost probabil, de acord. ALTFEL, CUM SE EXPLICĂ ACEST CARUSEL AL ANTRENORILOR PERINDAȚI PE LA UNIVERSITATEA? ÎN 20 DE ANI — DE REȚINUT — LA „U" AU VENIT PESTE 20 DE ANTRENORI, DINTRE CARE PATRU DE CÎTE DOUĂ ȘI TREI ORI. Așa stînd lucrurile, nu e deloc greu să se facă o imagine privind munca de perspectivă, element indispensabil în obținerea unor bune performanțe. Care au fost acești antrenori, „unul mai rău ca celălalt", schimbați de conducerea lui „U"?: BARATKI, C. BĂRBULESCU, CÎRJAN, COSMOC, GAIN, N. COVACI, ȘT. COVACI, M. LUCA, MĂRDĂRESCU, MLADIN, N. MUNTEANU, SZANISLO, C. RĂDULESCU, P. RĂDULESCU, SĂBĂSLĂU, SEPCI, TEAȘCĂ. Unul a stat DOUĂ ZILE, dr. Rădulescu — de la C.F.R. Cluj — a fost angajat cînd a plecat cu echipa la pregătire la munte și înlocuit cînd s-a înapoiat! Pe A. Sepci l-au schimbat — nici ei nu știe de ce — în anul cînd „U" a cîștigat „Cupa României" și „Spartachiada Republicană" și a terminat campionatul pe locul 4. Acum a revenit iar Andrei Sepci. Dar nu pentru că a dorit. A fost obligat de situație. Lucra la centrul de juniori de la „U" și, cum se află în pragul pensionării, nu a vrut să aibă greutăți în viitor. Dar se spune că actualul cuplu, Sepci—Băluțiu, e și el o soluție provizorie. Deci, cine le va urma? Greu de spus. Cine mai are curajul să se angajeze într-o asemenea muncă de... perspectivă?

★

Doi foști antrenori de la „U", și un mare jucător — ale căror nume nu le facem publice, pentru a-i feri de unele neplăceri — ne-au confirmat în discuția pe care am avut-o că la „U" de ani și ani antrenorii n-au fost lăsați să lucreze, că aceste practici de imixtiune în treburile lor au rădăcini adînci. În acest sens, nu-i lipsit de interes să vedem ce consemnează colegul nostru de la ziarul „FĂCLIA", **V. Cacoveanu** — într-un interviu cu dr. MIRCEA LUCA, publicat în numărul din 21 martie a.c., privitor la rezultatele slabe ale formațiilor de club:

„...La cluburi se întîmplă același lucru ca și la echipa națională de acum cîțiva ani. Sînt conducători care pun cu mîna lor lauri pe fruntea antrenorilor și apoi, după primele insuccese, tot ei le taie capul. Sînt conducători care se bucură de insuccesele echipei, care au jucători preferați. Atitudinea lor oscilantă, de neîncredere și birfă, trece foarte ușor în rîndurile celor din teren și tribune. Jucătorii fug de la conducători la antrenori și invers; au loc niște cluzate coaliții și trădări!"

Clujenii au citit, desigur, aceste rînduri. Unii dintre ei — POATE CEI ÎN CAUZĂ — s-au văzut printre rînduri și, involuntar, au făcut legătura cu situația de la „U". S-au mîniat și au pus mîna pe telefon, sunîndu-l acasă pe cel ce îndrăznise să spună așa ceva. Aceștia au uitat, probabil, că dr. Luca ține la echipa clujeană cel puțin cît ei, pentru că el a apărat tricoul alb-negru aproape un deceniu și jumătate. Acești oameni au mai omis că dr. Luca nu s-a gîndit la nici un interes material meschin cînd i-a răspuns redactorului respectiv, fiindcă greu ne vine să credem că intenționează să schimbe postul său de medic primar, munca sa apreciată în clinică și în tot orașul, cu postul de antrenor, angajat azi și destituit mîine: Dr. Luca, deschis, loial, a pus, probabil, mîna pe rană. Pe acea rană care în atîtea secții de fotbal a anulat multe lucruri bune ce se realizaseră.

★

Acestea sînt o parte din faptele dezvăluite de „divorțul" „U" — Ștefan Cîrjan. Ultimul dintre cele peste 20 avute de conducerile ce s-au perindat pe la Universitatea. Noi am redat faptele așa cum ni s-au înfățișat. Dar unele lucruri se cer a fi lămurite, unele întrebări, firești, își așteaptă încă răspunsul. De ce, spre exemplu, ședința de analiză nu s-a ținut imediat după terminarea turului campionatului, sau înaintea reluării pregătirilor pentru noul sezon? În cazul unei despărțiri, în pauza de iarnă, antrenorului i s-ar fi oferit — probabil — posibilități de angajare în altă parte. Or, acum e prea tîrziu. Nu se știa de atunci că planul de pregătire e necorespunzător, că Ștefan Cîrjan ține partea jucătorilor? De bună seamă că da, fiindcă altfel contractul semnat n-ar fi stat 7 luni în sertar. Să fim bine înțeleși, nu vrem să-l scoatem pe antrenorul Șt. Cîrjan nevinovat în situația la care s-a ajuns. Dar de aici și pînă a-i pune în spate atîtea lipsuri cîte cuprinde memoriul e o cale lungă. **Nu se poate să nu fie remarcată USURINȚA CU CARE CONDUCEREA CLUBULUI BLAMEAZĂ UN OM CARE A FĂCUT, TOTUȘI, MULTE LUCRURI BUNE PENTRU FOTBAL. Citind numeroasele puncte din memoriu — de abia al 18-lea se referă la starea sănătății antrenorului, pentru care e compătimit — te întrebi pe bună dreptate CE MAI RAMÎNE DIN OMUL CÎRJAN, pentru care — citîm din materialul respectiv — „conducerea clubului are întreaga prețuire".**

De ce, PENTRU A SE RENUNȚA LA SERVICIILE LUI, a trebuit să se procedeze așa? Pentru a se „explica" faptul că nici al 20-lea sau al 25-lea antrenor n-a putut face față la „U" Cluj mai mult de un an?

Cazul Cîrjan ne reamintește de celelalte fapte petrecute aici și de aceea considerăm că e timpul ca Biroul F.R.F. și Colegiul central al antrenorilor să facă o analiză temeinică la Universitatea Cluj. Să se tragă, cu acest prilej, concluziile juste și să se ia măsurile ce se impun. Să se aibă în vedere că prin ușurința cu care clubul „Universitatea" Cluj își schimbă antrenorii, se comite de fapt o abatere de la principiile profund umane care s-au statornicit în țara noastră în relațiile sociale. Iar fotbalul nu trebuie să facă excepție de la ele.

Constantin ALEXE

SANCȚIONAREA INDISCIPLINEI

Și pe agenda ultimei ședințe a Comisiei centrale de competiții și disciplină a Federației române de fotbal au figurat o serie de abateri săvîrșite de jucători în partidele disputate duminică. După analizarea fiecărui caz, Comisia a luat următoarele măsuri:

- jucătorii Moldovan (Avîntul Reghin), Mușat și Mărdărescu (ambii de la Rapid București) au fost suspendanți pe cîte trei etape pentru lovirea adversarului (Moldovan și Mărdărescu) și insultarea arbitrului (Mușat).
- Filipoiu (Petrolistul Boldești) a fost suspendat pe două etape pentru lovirea adversarului;
- **C. Dan și Greavu (ambii de la Rapid București), au fost sancționați cu mustrare pentru proteste la deciziile arbitrului, Necula (Poiana) și Ciulu (Colorom Codlea) — sancționați tot cu mustrare pentru joc dur.**

EPILOG LA „ȘI TOTUȘI, MECIUL NU S-A DISPUTAT"

După cum am anunțat în articolul „Și totuși, meciul nu s-a disputat" partida Ancora Galați — Locomotiva Adjud, din campionatul diviziei C, nu a avut loc deoarece echipa Locomotiva, fiind prezentă la teren, a refuzat să înceapă jocul.

Aseară, Comisia centrală de competiții și disciplină a F.R. Fotbal a analizat acest caz unic în fotbalul românesc și a hotărît următoarele:

- partida a fost omologată cu scorul de 3—0 în favoarea echipei Ancora;
- C. Mirică, instructor sportiv la Locomotiva Adjud, este suspendat din activitatea sportivă pe timp de șase luni.

NU VOR ORGANIZA MECIURI PE TEREN PROPRIU

În ședința ținută aseară, Comisia centrală de competiții și disciplină a F.R.F. a analizat unele incidente petrecute la meciuri din campionatul diviziei C și a luat următoarele hotărîri:

- **echipelor Unirea Drăgășani și Minerul Bălan li s-a ridicat dreptul de organizare pe teren propriu pe cîte o etapă a partidelor oficiale.**

COMAN — SUSPENDAT PE UN AN DE CLUBUL DINAMO

Clubul sportiv Dinamo București ne-a comunicat că, în urma gravelor abateri disciplinare (beții repetate, absențe de la antrenament și meciuri, purtări necuviincioase față de colegi) ale fotbalistului Narcis Coman, biroul secției de fotbal a hotărît scoaterea din echipă și suspendarea lui din activitatea sportivă pe timp de un an, cu începere de la data de 26 martie.

Această măsură a fost comunicată, spre ratificare, Federației române de fotbal.

Sportivii Cubei au repurtat un succes deosebit la cea de a XI-a ediție a Jocurilor Americii Centrale și Caraibilor, desfășurate recent la Panama. Ei au triumfat în competițiile a 16 discipline sportive din rîndul celor 21 cuprinse în program, cucerind 363 medalii din totalul celor 1017. La întoarcerea în patrie a delegației sportivilor cubanezi, la Havana a fost organizat un miting sărbătoresc, cu care prilej a luat cuvîntul Fidel Castro, prim secretar al C. C. al Partidului Comunist din Cuba. Premierul cubanez a subliniat importanța succesului obținut de sportivii patriei revoluționare, felicitînd pe noii campioni ai Americii Centrale. În fotografie : Fidel Castro vorbește de la tribuna mitingului festiv.

Foto : PRENSA LATINA

CANDIDATURA OLIMPICĂ A MOSCOVEI CUCEREȘTE ADERENȚI ÎN ÎNTREAGA LUME

„După părerea mea, reprezentanții majorității federațiilor și comitetelor olimpice sînt convinși că Moscova întrunește toate condițiile, că rolul de «capitală olimpică» îi este pe deplin accesibil", a declarat, în cadrul unui interviu acordat corespondentului ziarului „KOMSOMOLSKAIA PRAVDA", președintele comitetului executiv al Comitetului olimpic suedez, și președinte al Uniunii internaționale de pentatlon modern, **Sven Tofelt**, răspunzînd la o întrebare legată de propunerea de a se organiza la Moscova Jocurile Olimpice din anul 1976.

Factorii de răspundere ai probelor olimpice de pentatlon subliniază faptul că **la Moscova ACESTE ÎNTRECERI POT FI ORGANIZATE IMPECABIL. Baza sportivă de pentatlon modern de lîngă Moscova este considerată de Tofelt un „model" în materie.** Oficialul suedez arată, de asemenea, că, **cheltuielile necesitate de o călătorie în U.R.S.S. sînt și ele considerabil mai reduse decît costul unui drum în S.U.A. sau Canada. „Nu sînt încredințat,** a spus Tofelt, **că membrii Comitetului olimpic internațional vor merge pe linia tradiției, potrivit căreia Olimpiada din 1976 trebuie să se desfășoare în afara Europei".**

„Consider că este bine ca J.O. din anul 1976 să fie organizate la Moscova, a declarat campionul olimpic, gimnastul **Y. Endo** (Japonia). **Pînă acum, olimpiadele nu s-au desfășurat niciodată într-o țară socialistă, cu toate că sportul se bucură acolo de o atenție deosebită și aceste țări au adus o contribuție importantă la dezvoltarea mișcării sportive mondiale".**

Sportivul japonez a declarat, de asemenea, că aparatura de gimnastică existentă la Moscova nu e cu nimic inferioară celei pe care a văzut-o în alte țări. Endo și-a exprimat convingerea că Moscova e pe deplin capabilă să asigure o organizare corespunzătoare Olimpiadei. **„Moscoviții,** a declarat el, **cunosc perfect și înțeleg un sport atît de complex ca gimnastica".**

W. Reczek, președintele Comitetului Olimpic polonez, a subliniat că la reușita Olimpiadei de la Moscova ar contribui mult și publicul sportiv, atmosfera de prietenie, spiritul sportiv și obiectivitatea atît de caracteristice amatorilor de sport sovietici. Să concureze în fața spectatorilor moscoviți, care-i tratează cu egală simpatie pe toți sportivii, indiferent de naționalitate, dorește și campioana olimpică, sprintera franceză **Colette Besson.**

Președintele Uniunii sportului amator din S.U.A., **Weikly,** declară că :

„Deși pentru americani este o chestiune de prestigiu să lupte pentru biruința orașului Los Angeles în disputa pentru titlul de capitală olimpică, sînt convins că, dacă Olimpiada va fi organizată la Moscova, ea va avea un succes deplin".

sportul în lume

De la trimisul nostru special la C.E. de tenis de masă, Constantin COMARNISCHI

ASTĂZI — MECIURILE DECISIVE PENTRU FINALELE PE ECHIPE

● Maria Alexandru, singura noastră jucătoare care dă satisfacție ● Numeroase surprize în primele două zile

MOSCOVA, 2 (prin telefon). De cîte ori asist la un campionat european sau mondial de tenis de masă, de tot atîtea ori gîndurile mele se îndreaptă spre cei care au inițiat și care mențin actuala formulă de disputare a acestor competiții. S-a mai spus și altă dată : asemenea întrecere maraton nu constituie un concurs sportiv cu toate atributele sale, ci un adevărat canon pentru concurenți și organizatori, mai ales pentru primii.

La actuala ediție a „europenelor", intensa solicitare fizică și nervoasă a început chiar din prima zi. Miercuri trecuse de miezul nopții, totuși Maria Alexandru și colegele ei se aflau încă în fața mesei de joc, la 14 ore după ce susținuseră meciul inaugural. Sigur că ele, ca și ceilalți participanți de altfel, nu au rămas tot timpul în sală. Dar trei sferturi din această vreme au fost consumate la Lujniki, ceea ce în tăcăneala permanentă a mingilor pe cele 10 mese, în vuietul mulțimii spectatorilor, sub bolta orbitoare de lumină și în ritmul mereu crescînd al emoțiilor este — să recunoaștem — un efort peste măsură de obositor, fie el și pentru cei mai rezistenți sportivi. Dar, deocamdată, acesta este sistemul de desfășurare și toată lumea este nevoită să i se supună.

Echipa României a învins Ungaria și R. D. Germană, dar a pierdut la Cehoslovacia

Din păcate, nici vestile pe care le relatez despre evoluțiile sportivilor noastre nu sînt dintre cele mai bune. Reprezentativa feminină a **României** a întrecut mult mai greu decît se aștepta, formația Ungariei, calificîndu-se **în grupa semifinală A**, alături de echipele **R.F. a Germaniei** (campioană europeană de la Lyon), **R.D. Germane, Bulgariei** și **Cehoslovaciei.** Pe acest „parcurs" menționăm două mari surprize : înfrîngerea Angliei și Cehoslovaciei de către R.D. Germană și respectiv Polonia, rezultate care au adus schimbări esențiale în componența grupelor. Cel mai neașteptat este eșecul jucătoarelor cehoslovace în fața polonezelor, cu scorul de 1—3. În general, s-a evitat — pe cît a fost cu putință — calificarea în grupa semifinală B, unde se situează puternica echipă a U.R.S.S., în timp ce în grupa A echilibrul este mai mare. Așa se întrezărea cel puțin pînă azi (n.r. ieri), pentru că rezultatele de joi nu au mai confirmat prevederile. De pildă, reprezentativa Cehoslovaciei, de loc afectată de înfrîngerea din seara precedentă (în fața Poloniei), a abordat partida cu echipa României cu dezinvoltură, cîștigînd chiar în cele din urmă. Apoi, tot Cehoslovacia a învins — dar la un scor categoric — și echipa R.F. a Germaniei, avînd mari sanse de calificare în finala probei.

În întîlnirile principale de pînă acum (cu Ungaria, Cehoslovacia și R.D. Germană), formația noastră nu a contat decît pe **Maria Alexandru**, care evoluează la nivelul superior cunoscut. Ea acționează într-un ritm susținut, luptă cu seriozitate și se impune. O face însă de una singură (lucru insuficient pentru a avea succes în întrecerea pe echipe), pentru că nici Mihalca, dar mai ales Crișan nu reușesc să o susțină suficient.

Nu ne rămîne decît să așteptăm mult dorita revenire a coechipierelor Mariei Alexandru, deși dacă aceasta se va produce va fi — se pare — tardivă pentru a readuce echipa noastră în cursa titlului european.

PROGRAMUL DE AZI AL ECHIPEI ROMÂNIEI
Ora 10,30: România — Bulgaria
ora 18,00 : România — R.F. a Germaniei

REZULTATE PRINCIPALE

ECHIPE FEMEI : gr. I R.F.G.—Suedia 3—0, gr. II U.R.S.S.—Iugoslavia 3—1, U.R.S.S.—Franța 3—0, Bulgaria—Franța 3—0 (Bulgaria s-a calificat în grupa semifinală datorită meciaverajului), gr. III Polonia—Cehoslovacia 3—1!!!, gr. IV ROMÂNIA — UNGARIA 3—1: Mihalca—Kishazi 1—2 (—18, 18, —18), Alexandru—Juhasz 2—0 (13, 12), Alexandru, Mihalca—Juhasz, Lotaller 2—0 (12, 12), Alexandru—Kishazi 2—0 (13, 11), gr. V R.D.G. —Anglia 3—1 !

Grupa A : Cehoslovacia—R. F. a Germaniei 3—0, CEHOSLOVACIA —ROMÂNIA 3—2: Vostova—Crișan 2—1 (12, —20, 18; Crișan a avut în setul decisiv 18—17, dar a greșit trei reveniri de serviciu), Grofova —Alexandru 0—2 (—18, —14). Vostova, Karlikova—Alexandru, Mihalca 2—0 (12, 12), Vostova—Alexandru 0—2 (—12, —17), Grofova—Crișan 2—1 (18, —14, 14), ROMÂNIA — R.D. GERMANĂ 3—2 : Crișan—Stephan 0—2 (—15, —20), Alexandru—Hovestadt 2—0 (6, 10), Alexandru, Crișan — Hovestadt, Stephan 2—1 (—14, 14, 9), Crișan —Hovestadt 0—2 (—11, —19), Alexandru—Stephan 2—0 (11, 9), R.D. Germană—Bulgaria 3—0.

Grupa B (U.R.S.S., Polonia, Suedia, Ungaria, Anglia) : U.R.S.S. — Suedia 3—0, Polonia — Suedia 3—1, Anglia — Ungaria 3—2.

ECHIPE BĂRBAȚI : gr. I Suedia — Polonia 5—0, gr. II Bulgaria — Belgia 5—4, gr. III Iugoslavia — Danemarca 5—0, gr. IV Ungaria — R.F.G. 5—1, gr. V Cehoslovacia — Anglia 5—2.

Grupa A (Suedia, Ungaria, Cehoslovacia, Austria, Danemarca) : Suedia — Danemarca 5—0, Ungaria — Cehoslovacia 5—0, Ungaria — Danemarca 5—0, Cehoslovacia — Austria 5—2.

Grupa B (U.R.S.S., Iugoslavia, Franța, R.F. a Germaniei, Anglia) : Iugoslavia — Franța 5—0, R.F. a Germaniei — Anglia 5—2.

Trimisul nostru special, Valeriu CHIOSE, transmite :

VIRTUOZII ȘAHULUI SE DESTĂINUIE...

BELGRAD, 2 **(prin telefon).** Cînd Ivkov a cedat în cele din urmă la Keres o partidă pierdută încă înainte de întrerupere, miercuri noaptea scorul a devenit $11\frac{1}{2}$—$8\frac{1}{2}$ în favoarea U.R.S.S. Interesant de remarcat că un computer consultat înaintea începerii „meciului secolului" a indicat diferența de 3 puncte, dar asta pentru sfîrșitul întrecerii, nu la jumătatea ei. Presa locală

Aseară la Belgrad, în runda a III-a a meciului de șah U.R.S.S. — Echipa Lumii nici o modificare în componența echipelor, în ciuda celor anunțate dimineața. Pînă la ora transmisiei telefonice s-au înregistrat trei remize în partidele Fischer — Petrosian, Polugaevski — Hort (11 mutări) și Gheller — Gligorici.

pune eșecul parțial al Echipei Lumii pe seama evoluției foarte slabe a jucătorilor iugoslavi și a lui Uhlmann. Cei patru au realizat în opt partide numai $1\frac{1}{2}$ puncte, greul luptei sportive ducîndu-l neobositul Bobby Fischer, tenacele Vlastimil Hort, mereu tînărul Miguel Najdorf și nenorocosul Lajos Portisch, care au adus reprezentativei 6 puncte din 8 posibile.

„Borba", de pildă, la rubrica de indiscreții din pagina consacrată meciului, arăta că dr. Max Euwe a fost prea gentil cu organizatorii, incluzînd în Echipa Lumii nu mai puțin de 3 jucători iugoslavi. Afirmația mi se pare puțin nedreaptă, pentru că în fața unor virtuozi ai șahului ca Botvinnik, Keres sau Gheller, oricine poate să piardă, fără să-i fie rușine de aceasta. Personal socotesc că pînă acum, cel puțin, Echipa Lumii a rezistat absolut onorabil în fața unei reprezentative sovietice aflată nu numai în maximum de formă, dar și în maximum de poftă de joc.

Boris Spasski, care pe lîngă titlul efemer de campion mondial deține calitatea perenă a unui gentleman desăvîrșit, spunea : **„După părerea mea, rezultatul cifric, pe care ziariștii mizează atît de mult, contează cel mai puțin în acest meci al secolului. Principalul este că cei mai buni jucători de pe glob au putut fi adunați laolaltă, pentru a oferi celor ce iubesc șahul un unic și minunat recital".**

Apoi, despre partida sa cu Larsen, marele lider al șahului mondial a declarat, cu o modestie tulburătoare : **„Bineînțeles că ea mi-a produs o mare satisfacție. Unii reporteri, din cale afară de înflăcărați, s-au și grăbit s-o supranumească nemuritoare. Ar fi exagerat. Cert este că ea nu-i caracterizează pe nici unul dintre autorii ei, pentru simplul motiv că eu pot juca mai slab, iar Larsen poate juca mult mai bine".**

★

Tal și Najdorf sînt foarte buni prieteni. Primul a fost campion al lumii, cel de-al doilea s-a aflat la un pas de acest titlu. Acum, ei au devenit într-un fel tovarăși de suferință. Vinerea trecută, înaintea meciului, la o transmisie în direct organizată de radiodifuziunea iugoslavă, reporterul l-a întrebat pe **Tal** cum de a acceptat să joace tocmai la masa a noua. Mișa a răspuns rîzînd : **„Altfel nu l-aș fi putut întîlni pe bunul meu amic don Miguel".**

Prieteni sînt, cum vă spuneam, dar **Tal** și **Najdorf** s-au bătut teribil în cea de-a doua partidă, s-au ademenit reciproc, au așezat unul în calea celuilalt capcane perfide. Întîlnirea lor s-a întrerupt într-o poziție pe muche de cuțit, după cum urmează :

TAL

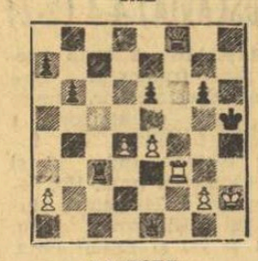

NAJDORF

În continuare, argentinianul a condus admirabil atacul de mat : **41.Dh8+ Rg5 42. De5+ Rh6 43.Df4+ Rh7 44. Tf1 ! De2 45.Df7+ Rh6 46. Df8+ Rh5 47.Tf4 De1 48. Dh8+ Rg5 49.De5+ Rh6 50.** Tg4 și negrul cedează în fața amenințărilor matului imparabil.

Un nou atac al englezilor la poarta echipei Celtic. În zadar, însă, pentru că Leeds United a fost învinsă pe teren propriu (cu 1—0) și se pare că scoțienii au cale liberă în finala C.C.E.

Telefoto : A.P.-AGERPRES

SE CONTUREAZĂ FINALISTELE CUPELOR EUROPENE

● A.S. Roma—Gornik Zabrze 1—1 ● Echipele în deplasare au obținut puncte prețioase

Așadar, prima manșă din semifinalele cupelor europene s-a încheiat. Prin prisma rezultatelor din tur se pot întrevedea finalistele. În C.C.E., Feijenoord păstrează prima șansă în partida revanșă cu Legia Varșovia, iar Celtic Glasgow în meciul retur cu Leeds United. Scoțienii au învins în deplasare prin golul marcat în primele secunde de joc prin Connelly, fiind virtual calificați în finală ! **Deci o finală Celtic-Feijenoord este foarte probabilă.**

În Cupa cupelor marea surpriză a furnizat-o Gornik Zabrze, care a terminat pînă la urmă la egalitate în deplasare cu A. S. Roma. Banaș a deschis scorul pentru polonezi (min. 23) iar Salvori a egalat pentru gazde (min. 53) : 1—1. **Prin urmare, Gornik are prima șansă de a se califica în finală.** Cine-i va fi adversara ? Greu de spus. Schalke 04 sau Manchester City (1—0 în primul joc, scor neconcludent pentru desemnarea calificatei).

În „Cupa europeană a tîrgurilor" după ce Inter a învins în deplasare pe Anderlecht se poate considera în finala competiției. Cu cine ? Cu Arsenal sau cu Ajax Amsterdam ? Abia săptămîna viitoare acestea se vor întîlni în prima manșă.

● La Budapesta în Cupa Europei Centrale (sferturi de finală) Honved a dispus de Radnicki Kragujevac cu 4—0 (în tur 1—2).

● La Teheran au început întrecerile turneului final al „Cupei campionilor Asiei". În primul joc, echipa iraniană „Tadj" a întrecut cu scorul de 3—0 (0—0) formația libaneză „Hamint Men".

● În campionatul vest-german : F.C. Kaiserslautern — S.V. Hamburg 1—1 ; Hertha B.S.C. — Rotweiss Oberhausen 1—0 ; Werder Bremen — Hanovra 96 1—0.

● În „optimile" de finală ale „Cupei Franței" echipa St. Etienne a învins cu scorul de 2—0 (0—0) formația Nîmes.

★

Antrenorul echipei Cehoslovaciei, Josef Marko se va afla la începutul acestei luni într-un turneu pentru a-și urmări viitorii adversari. Astfel, la 8 aprilie, deși în aceeași zi selecționata Cehoslovaciei va evolua la Atena el va fi prezent la Stuttgart pentru a vedea la lucru echipa României, și apoi va asista la meciul Anglia — Țara Galilor, ambele viitoare adversare ale Cehoslovaciei, englezii în turneul final al C.M., iar galezii în preliminariile campionatului european. La 12 aprilie, Marko va fi prezent la Viena unde echipa sa primește replica selecționatei Austriei.

fotbal meridiane

Înotătorii australieni pe urmele recordmanilor din S. U. A.

din presa străină

Australienii revin în fruntea plutonului — *scrie ziarul francez L'EQUIPE* — într-un comentariu dedicat actualităților din natație. Recentele campionate naționale desfășurate în rapida piscină cu apă de mare din Sydney (în acest bazin au fost stabilite de-a lungul anilor peste 50 de recorduri mondiale) au însemnat un veritabil triumf pentru sportivii de la antipod, care au realizat o serie de performanțe excelente. Titluri mari și fotografii numeroase împînzesc din nou întreaga presă australiană, subliniind apariția unor campioni de certă valoare.

În ciuda faptului că natația are o largă bază de mase pe acest continent și numărul bazinelor este de ordinul miilor, australienii s-au văzut întrecuți cu regularitate la ultimele ediții ale J.O. de către sportivii americani și chiar de către europeni. Eforturile din ultima vreme de a asigura întregii activități un cadru organizatoric corespunzător cerințelor performanței de astăzi au dus la încadrarea tinerilor înotători în grupe de virstă cu programe de pregătire și competiții adecvate. Și rezultatele nu s-au lăsat mult timp așteptate.

Karen Moras, la 16 ani, a șters deja din lista recordurilor mondiale cea mai bună performanță a lui Debbie Meyer la 800 m liber și după cum afirmă antrenorul său, Forbes Carlile, ea poate repeta curînd figura și pe distanțele de 400 m și 1 500 m. Cît despre Graham Windeatt, cunoscutul specialist Don Talbot anunță că în scurt timp acesta va cocheta cu cele 16 minute la 1 500 m liber.

Pentru înotătorii australieni, obiectivul nr. 1 din acest an îl reprezintă însă întrecerile din cadrul Jocurilor Britanice ce se vor desfășura în luna iulie la Edinburgh. Cu 4 ani în urmă, în cadrul aceleiași competiții, Mike Wenden culegea primele onoruri într-un concurs internațional și el avea să devină „regele sprinterilor" la Olimpiada mexicană. De data aceasta, numărul celor care vor reține atenția în capitala Scoției va fi incomparabil mai mare și din rîndul lor cu siguranță nu vor lipsi Lynn Watson (61,7 pe 100 m liber), Gary Brough (4:10,3 — 400 m liber), Tavasci (16:31,8 — 1 500 m liber), Alisson Mabb (57.2 — 100 m delfin), Bewerley Whitfield (1:18,5 — 100 m bras), Denise Langford (5:17,8 — 400 m mixt), Diana Rickard (2:31,3 — 200 m mixt), Debbie Cain (2:20,0 — 200 m spate) și alți reprezentanți ai noului val, care vor concura cu șanse mari pe campionii S.U.A. la viitoarele Jocuri Olimpice.

DE CE AVEA SALDANHA ATÎȚIA ADVERSARI

Recenta lovitură de teatru din fotbalul brazilian a vînd ca nefericit protagonist pe Joao Saldanha continuă să preocupe presa de specialitate. Iată opinia comentatorului francez François Thebaud în acest caz, publicată în săptămînalul parizian **„MIROIR SPRINT" :**

Dar de ce avea Saldanha atîția adversari așa de puternici încît au reușit să obțină capul său în ciuda unor rezultate care îi creaseră o incomparabilă popularitate ?

Pentru că **Saldanha nu este un antrenor ca mulți alții.** Pentru că el are despre fotbal o concepție care love**ș**te, pe toate planurile, în interesele celor care au făcut din acest sport un spectacol degradant, ale cărui beneficii și le dispută afaceriștii și profitorii de tot soiul.

Pentru ei FOTBALUL ESTE O ARTĂ ai cărei slujitori nu trebuie să utilizeze mijloacele care și-au făcut loc în competițiile de acum (betonul, brutalitatea, antijocul, șovinismul). Și el a dovedit că se pot obține rezultate cu artiști ai jocului ofensiv. Și încă cele mai bune rezultate.

Era prea mult pentru responsabilii și profitorii direcți ai crizei fotbalului (care este mondială) : UNII CONDUCĂTORI ȘI MAFIA ANTRENORILOR DIPLOMAȚI **(care există și în Brazilia). Era prea mult chiar și pentru unii oameni de specialitate, ca medicii, dintre care unii au interese în fotbalul brazilian.**

Cu dovezi în mînă, Saldanha a demonstrat în fața justiției că acești medici voiau să-l oblige să folosească în selecționata ucători răniți.

Insulte și provocările constante ale unui oarecare Yustrich, antrenor al echipei Flamengo — căruia o parte din presă îi acordă o mare atenție — **au pus la încercare nervii lui Saldanha care a reacționat cu vehemență explicabilă.**

Așa s-a ajuns la scandalul care a determinat Confederația Braziliană să-i ceară demisia — fapt pe care el l-a refuzat — și apoi să se debaraseze de el.

...Să sperăm că Brazilia și fotbalul brazilian vor regreta amar ingratitudinea de care au dat dovadă față de un om care adusese o dată cu promisiunile și rezultate !

HOTĂRÎRI ALE CONFERINȚEI BALCANICE DE CICLISM

● Ediția a 4-a a J. B. va avea loc la Sofia în anul 1971

SOFIA, 2 (Agerpres). — La Sofia s-au desfășurat lucrările Conferinței balcanice de ciclism la care au luat parte delegați din Bulgaria, Iugoslavia, România și Turcia.

Participanții au aprobat în unanimitate propunerea federației bulgare privind reluarea campionatelor balcanice de ciclism pe șosea. Astfel, după o întrerupere de 23 de ani, competiția se va relua cu cea de-a 4-a ediție programată în a doua jumătate a lunii iulie 1971 la Sofia. Programul campionatului balcanic de ciclism pe șosea va cuprinde două probe : 100 km contracronometru pe echipe și cursa de 165 km cu plecare în bloc.

În urma consultărilor dintre delegații prezenți la conferință s-a stabilit ca următoarele ediții ale campionatului balcanic de ciclism pe șosea să se desfășoare în România (1972), Turcia (1973) și Iugoslavia (1974).

Următoarea conferință balcanică de ciclism va avea loc anul viitor la Sofia cu ocazia celei de-a 4-a ediții a campionatului balcanic.

MARIAN SLAVIC — DUBLU CAMPION

(Urmare din pag. 1)

rii avea însă să ne contrazică presupunerile. Cel mai puternic start l-a avut Patricia Pasetti, care a atins prima peretele la 50 m după 30.1 urmată de coechipierele sale. Apoi, însă, ea nu a mai rezistat ritmului și Marina Di Tomasso, cu un sprint prelungit, împreună cu Strumolo aveau s-o depășească pe ultimii metri. În urma tercetului italian — Cristina Balaban, sosită în 66.1, cifră ce reflectă slabele posibilități ale craulistelor noastre.

COSTA — AL 7-LEA TITLU DE CAMPION INTERNAȚIONAL

Din păcate, listele de înscrieri ale probei masculine de 100 m bras nu au cuprins — exceptîndu-l pe trimișoreanul Costa — nume sonore. În aceste condiții, elevul prof. Lovas a făcut o cursă solitară, stopînd cronometrele după 69,8. Un timp bun dacă vom ține cont că recordmanul brasiștilor români se află la prima evoluție oficială din acest an. Cu victoria de ieri, Costa cîștigă cel de al 7-lea titlu de campion internațional în ultimii 4 ani

PETRA MÜNTZE — CEA MAI RAPIDĂ BRASISTA

Evoluția elevei din Leipzig a constituit o frumoasă demonstrație de bras modern. Suplă, cu o forță neobișnuită a brațelor și picioarelor coordonîndu-și aproape perfect mișcările în apă, Petra Müntze a învins de o manieră categorică în cursa de 100 m cu un timp (1:20,0) ce egalează recordul competiției stabilit cu 10 ani în urmă de Ursula Küpper. Pentru locurile următoare, Tricarico, Kiseleva și Anca Georgescu au luptat pînă la epuizare, ordinea sosirii fiind stabilită la „fotografie". În orice caz, timpul bucureștencei (1:23,1) nu reflectă actualele ei posibilități.

ȘI DIN NOU SLAVIC

De data aceasta însă, în proba cea scurtă a tetrationiștilor (200 m), elevul prof. Dimeca a trebuit să insiste pe lungimea de craul pentru a cîștiga în fața tinerilor săi adversari. Liviu Copcealău și Emil Manolescu (o frumoasă surpriză). Slavic ni s-a părut ieri, în finalul probei, puțin marcat de eforturile depuse, fapt pe care ni-l confirmă și cifra destul de slabă (2:24,6) cu care el a intrat în posesia celei de a doua medalii de aur.

ULTIMA ÎNVINGĂTOARE — TATIANA AFANASIEVA

A șasea finală individuală a reuniunii — 200 m mixt femei — ne-a oferit surpriza de a nu o vedea urcînd pe blocstarturi pe recordmana națională, Cristina Balaban, eliminată în serii(!). În aceste condiții, Tatiana Afanasieva, care a preluat conducerea operațiilor după lungimea de delfin, nu a avut practic nici o adversară de valoare, obținînd cu facilitate primul succes al delegației sovietice.

REZULTATE TEHNICE. 100 m liber **(m) : 1. M. SLAVIC (Steaua) 55,6, 2. V. Giliarov (U.R.S.S.) 57,2, 3. G. Nikulscin (U.R.S.S.) 57,8, 4. Z. Opriț**escu (C.S.M. Cluj) 57,9, 5. I. Miclăuș (Șc. Sp. Sibiu) 58,2, 6. S. Cosmescu (Steaua) 58,2; 100 m liber **(f) : 1.** MARINA DI TOMASSO **(Italia) 64,9, 2. Mietta Strumolo (Italia) 65,6, 3. Patricia Pasetti (Italia) 65,6, 4. Cristina Balaban (Dinamo) 66,2, 5. Agneta Sterner (Steaua) 67,0, 6. Anca Groza (Dinamo) 68,1 ;** 100 m bras **(m) : 1. V. COSTA (Polit. Timiș.) 1:09,8, 2. E. May (Austria) 1:12,1, 3. E. Hempel (Steaua) 1:13,5, 4. P. Dyrek (Polonia) 1:14,6;** 100 m bras **(f) : 1.** PETRA MÜNTZE **(R.D.G.) 1:20,0, 2. Maria Rosaria Tricarico (Italia) 1:23,0, 3. Natalia Kiseleva (U.R.S.S.) 1:23,1, 4. Anca Georgescu (Dinamo) 1:23,1, 5. Rodica Petruică (Șc. Sp. Reșița) 1:25,2;** 200 m mixt **(m) : 1. M. SLAVIC (Steaua) 2:24,6, 2. L. Copcealău (Dinamo) 2:27,3, 3. E. Manolescu (Șc. Sp. 2) 2:28,5, 4. D. Turcanu (Șc. Sp. 2) 2:30,3;** 200 m mixt **(f) : 1.** TATIANA AFANASIEVA **(U.R.S.S.) 2:42,5, 2. Zita Vyjdiakova (Cehoslovacia) 2:44,7, 3. Ludmila Sukan (U.R.S.S.) 2:46,3, 4. Anca Groza (Dinamo) 2:46,3, 5. Marta Palmieri (Italia) 2:49,7, 6. Liliana Dan (Dinamo) 2:49,7;** 4x100 m mixt **(m) : 1. POLITEHNICA TIMIȘOARA 4:21,7, 2. Mureșul Tg. Mureș 4:23,9, 3. Olimpia Reșița 4:27,6;** 4x100 m mixt **(f) : 1.** ITALIA **5:06,4, 2. U.R.S.S. 5:10,2, 3. Șc. Sp. Reșița 5:10,5.**

Programul de astăzi (serii, de la ora 10, și finale, de la ora 18,30) : 400 m liber (m), 400 m liber (f), 100 m spate (m), 100 m spate (f), 100 m delfin (m), 100 m delfin (f) și 4x200 m liber.

TELEX ● TELEX

La Toulon (Franța) au început întrecerile campionatului european de yachting — clasa „Star". Prima regată a competiției a fost cîștigată de ambarcațiunea elvețiană Dvorak-Pfeffer. Pe locurile următoare : Blatmann — Wohnlich (Elveția), Tell-Fredel (Suedia) și Wagner-Grosse (R.F.G.).

■

În cadrul turneului pe care îl întreprinde în Japonia, echipa masculină de volei a Bulgariei a jucat la Akita cu o selecționată a țării gazdă. Voleibaliștii japonezi au obținut victoria cu scorul de 3—2 (15—8, 8—15, 7—15, 15—9, 15—7).

■

Proba masculină de slalom special, care a încheiat întrecerile „Săptămînii internaționale de schi din Liban", a fost cîștigată de sportivul vest-german Max Rieger cronometrat cu timpul de 1:43,17.

■

Proba masculină de 10 km din cadrul concursului de schi fond de la Inuvik (Canada) a fost cîștigată de schiorul elvețian Albert Giger. Proba similară feminină a revenit sportivei canadiene Shirley Firth.

■

În turneul de calificare pentru campionatul european de baschet (juniori) de la Neuchatel (Elveția), echipa iugoslaviei a dispus cu 105—50 (48—20) de formația Elveției. Într-un alt joc, reprezentativa Israelului a învins cu 87-71 (50-29) selecționata Suediei. La Ludwigsburg (R.F.G.) baschetbaliștii finlandezi au terminat învingători cu scorul de 77—44 (35—18) asupra celor austrieci.

■

Cursa automobilistică desfășurată pe circuitul de la Atlanta (Georgia) s-a încheiat cu victoria lui Bobby Allison, pe „Dodge", care a realizat o medie orară de 224,573 km pe 328 ture (800 km). Pe locul secund s-a clasat Yarborough pe „Mercury", iar locul trei a fost ocupat de Hamilton pe „Plymouth".

■

Astă seară la Madrid, boxerul spaniol Jose Manuel Ibar Urtain îl va întîlni pentru titlul de campion european la categoria grea pe pugilistul vest-german Peter Welland.

Tiparul I. P. „Informația", str. Brezoianu nr. 23—25, București

PROLETARI DIN TOATE ȚĂRILE, UNIȚI-VĂ!

Redacția și administrația: str. Vasile Conta nr. 16, tel. 11.10.05, interurban 72 și 286. Telex sportrom buc. 180.

sportul

4 pagini 30 bani

Anul XXVI — Nr. 863 (6297) ZIAR AL CONSILIULUI NAȚIONAL PENTRU EDUCAȚIE FIZICĂ ȘI SPORT Sîmbătă 4 aprilie 1970

UN NOU „MARATON" HOCHEISTIC

Juniorii inaugurează astăzi „maratonul" hocheistic pe care-l prilejuiesc campionatul de seniori, cel de juniori și „Cupa speranțelor" pentru juniorii mici. Așadar, pe „23 August" au loc azi partidele: ora 16,30 **Avîntul M. Ciuc — Școala sportivă nr. 2**; ora 16,30 **Metalul Rădăuți — Șc. sp. Gheorghieni.** Duminică au loc și primele meciuri ale seniorilor (Dinamo — I.P.G.G., Tîrnava — Avîntul și Steaua — Agronomia).

AZI ȘI MÎINE

ETAPĂ ÎN DIVIZIA A DE LUPTE

Atît în divizia A de lupte greco-romane cît și în cea de libere sînt programate, sîmbătă și duminică, meciurile etapei a III-a. Reuniunile de **greco-romane** vor avea loc, duminică, la **Brașov, Timișoara** și **Pitești**, iar cele de lupte **libere** la **Brașov** (sîmbătă), **Cluj** și **Lugoj** (duminică).

75-71 cu Steaua și...

Dinamo a cucerit „Cupa de iarnă" la baschet

Disputîndu-și meciul decisiv pentru cucerirea „Cupei de iarnă", Dinamo și Steaua au oferit ieri seară, în sala Dinamo, un spectacol „călduț", departe de ce avem, de obicei, prilejul să urmărim într-o partidă dintre aceste două protagoniste ale baschetului nostru. Este drept, absența unor titulari (Novac la Dinamo, Nosievici, Tarău, Gheorghe, Fl. Niculescu la Steaua) a scăzut evident din potențialul tehnic și tactic al celor două loturi, dar nu ar fi trebuit să ducă și la o diminuare a combativității. Dar și așa întrecerea a fost destul de interesantă. La început, inițiativa a aparținut steliștilor, care au și condus cu 16—12 (min. 6), 22—17 (min. 9), 30—25 (min. 14), dar, treptat, datorită în special trio-ului Albu, Dragomirescu, Diaconescu, dinamoviștii au pus stăpînire pe joc. Ei au luat conducerea și nu au mai cedat-o, deși nu au avut în nici un moment un avantaj prea mare. Și aceasta în ciuda faptului că de la Steaua au părăsit pe rînd terenul, pentru 5 greșeli personale, Oțelac (o revelație, un real talent, al cărui progres este condiționat, însă, de seriozitatea și disciplina pe care le va manifesta și de acum înainte), Czmor și Nicolescu, în vreme ce de la Dinamo a fost eliminat doar Visner.

Obținînd victoria cu 75—71 (41—38), Dinamo a cucerit primul loc în „Cupa de iarnă", fiind răsplătită prin trofeul pus în joc de C.M.E.F.S. București și premiile oferite de Loto-Pronosport. Scorul a fost realizat de Dragomirescu 34, Albu 17, Diaconescu 9, Săuca 4, Visner 2, Cernea 5, Chivulescu 4 pentru Dinamo, respectiv Dimancea 14, Molin 14, Oțelac 10, Savu 14, Czmor 14, Nicolescu 3, Magoș 2. Au arbitrat Em. Niculescu și M. Tănăsescu.

d. st.

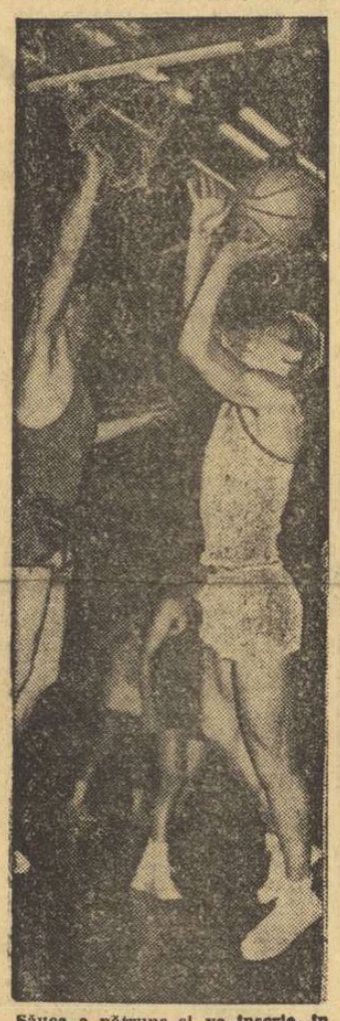

Săuca a pătruns și va înscrie, în ciuda opoziției, tardive, a lui Czmor.
Foto: N. DRAGOȘ

Jucătorii de la V.f.L. Gummersbach în holul hotelului Ambasador, ieri după-amiază, la o oră după sosirea în Capitală.
Foto: N. AUREL

ASTĂ-SEARĂ, LA FLOREASCA

STEAUA — V.f.L. GUMMERSBACH LA HANDBAL MASCULIN

Un meci de mare atracție în semifinalele „Cupei campionilor europeni"

Astă-seară, sala Floreasca din Capitală — gazda atîtor competiții sportive importante — va fi din nou arhiplină. Iubitorii handbalului vor veni să-i susțină pe Oțelea, Gruia, Gațu și colegii lor din echipa campioană a României — Steaua — în dificila lor confruntare cu V.f.L. Gummersbach, campioana R.F. a Germaniei, întîlnire conținînd pentru semifinalele ediției a IX-a a „Cupei campionilor europeni". Echipe cu mare reputație internațională, învingătoare în edițiile a VII-a, Gummersbach, și a VIII-a, Steaua, ale acestei competiții, cele două formații cuprind în componența lor numeroși internaționali, participanți la ultima ediție a mondialelor: **Oțelea, Gruia, Gațu, Marinescu, Popescu, Goran, Dincă** (Steaua), **Podak, Kater, Feldhoff, J. Brandt, Schmidt** (Gummersbach). Va fi — fără îndoială — un meci mare, un spectacol sportiv electrizant. Rămîne doar de văzut care dintre cele două competitoare va prinde „ziua cea mai bună" pentru a face un pas spre finală.

DRUMUL PARCURS DE CELE DOUĂ SEMIFINALISTE

STEAUA: turul I — liber; turul II — cu **Hapoel Rechovot** (Israel): 32—11 (15—5) și 29—9 (14—4) — ambele meciuri au avut loc la București; turul III (sferturi de finală) — cu **Honved Budapesta**: 26—20 (13—10) — la București, 18—20 (9—12) — la Budapesta.

V.f.L. GUMMERSBACH: turul I — cu **Tatran Prešov** (Cehoslovacia): 14—13 (9—7) — la Prešov, 10—9 (6—6) — la Dortmund; turul II — cu **Spojnia Gdansk** (Polonia): 30—21 (16—8) — la Dortmund, 26—20 (15—9) la Gdansk; turul III — cu **Trud Kuncevo**: 17—22 (7—9) — la Moscova, 20—11 (10—5) — la Dortmund.

PALMARESUL „C.C.E."

Ediția I (1958/1959) — Redbergslid I.K. Göteborg
Ediția a II-a (1959/1960) — Frischauf Göppingen
Ediția a III-a (1961/1962) — Frischauf Göppingen
Ediția a IV-a (1962/1963) — Dukla Praga
Ediția a V-a (1964/1965) — Dinamo București
Ediția a VI-a (1965/1966) — D.H.f.K. Leipzig
Ediția a VII-a (1966/1967) — V.f.L. Gummersbach
Ediția a VIII-a (1967/1968) — Steaua București.

AMĂNUNTE ORGANIZATORICE

Partida (tur) se desfășoară astăzi, începînd de la ora 19, în sala Floreasca din Capitală. Arbitrii întîlnirii, B. Moudry și J. Voreth — ambii din Cehoslovacia.

Meciul va fi transmis în întregime de Studioul de Televiziune. Returul partidei Steaua București — V.f.L. Gummersbach din cadrul semifinalelor „Cupei campionilor europeni" se desfășoară la 14 aprilie la Dortmund.

LOTURILE CELOR DOUĂ ECHIPE

STEAUA: Dincă, Belu — Gruia, Goran, Oțelea, Gațu, Marinescu, Popescu, Cristian, Savu, Iacob, Coasă, Speck — antrenor Otto Thelman;

V.f.L. GUMMERSBACH: Podak, Kater — K. Brandt, Lingelbach, Bölter, Feldhoff, Keller, J. Brandt, Westebbe, Schmidt, Kosmehl, Braunschweig — antrenor dr. Horst Dreischang.

ÎN PAG. A 2-a:

● JOC SPECTACULOS? DE ACORD. DAR TOTUL TREBUIE SUBORDONAT VICTORIEI!

(ultima parte a serialului realizat de trimisul nostru special la C.M. de handbal de la Paris, Călin ANTONESCU)

● SĂ NU UITĂM SPECTATORII!

(înaintea reluării campionatelor naționale de handbal, antrenorul emerit Nicolae NEDEF împărtășește „SPORTULUI" speranțele sale)

Citiți mîine în SPORTUL două pagini speciale:

O POTECĂ PREA STRÎMTĂ PENTRU TURISMUL DE MASĂ

Masa rotundă organizată de „Sportul" în colaborare cu F.R.T.A.

SPORTIVUL OLIMPIC

o noțiune nouă cu un conținut nou

A CÎȘTIGA DE 3 ORI

Marile victorii sportive au pretutindeni o însemnată forță de iradiere și cuprind în zona lor de tensiune milioane de oameni, țări întregi. Finala recent terminatului campionat mondial de handbal, disputată la Paris, a fost o încleștare în stare să ne șteargă din memorie mii de amintiri adiacente și să se instaleze acolo pentru totdeauna.

A cîștiga o dată o competiție mondială, iată un mare triumf, dar care nu exclude mirări, insinuări, semne de întrebare și trimiteri la grațiile nazardului. A cîștiga a doua oară o competiție mondială înseamnă că ipoteza întîmplării trebuie alungată și înlocuită cu stimă pentru toate ideile și actele care au ferit primul triumf de acțiunea corosivă a rivalității și timpului. A treia victorie într-o competiție mondială trebuie să fie însă mult mai greu de obținut decît prima și secunda într-un sport în care există destui uriași. Deoarece gloria prelungită a unei echipe devine o povară de nesuportat pentru outsideri. Înfăptuirea unei terțe izbînzi aureolează o concepție fertilă care trebuie neapărat să existe. Și nu se mai îndoiește nimeni că handbalul nostru o are.

Spiritul sportului românesc a fost invadat de o intensă și persistentă bucurie în urma omagiului pe care cei mai înalți demnitari ai țării l-au adus acestei realizări excepționale. Desigur, acest înalt semn de recunoaștere și încurajare nu este primul, nu este singurul, dar fiecare reînnoire a sa împrimăvărează sufletele slujitorilor sportului, potențează responsabilitatea, toarnă mustul entuziasmului în conștiința tineretului și așază o pecete de stimă generală pe frontispiciul stadioanelor.

Marile biruințe sportive ne determină să ne punem întotdeauna întrebări asupra posibilității repetării lor. Reeditarea oricărei realizări umane ține de eterna condiție a amplificării efortului. Dar în sport, reeditarea nu depinde doar de acest factor, fără îndoială cardinal, ci mai este condiționată și de replica adversarului, de cantitatea lui de travaliu și de puterea lui de sacrificiu. Ecuația succesului este, prin aceasta, mult mai complicată. În elita sportului mondial nu se înfruntă decît valori departajate de cîtimi infinitezimale, pe care uneori doar hazardul le ierarhizează. Acest adevăr a fost deseori bruscat la noi de către unii înclinați să ignore de fiecare dată ceea ce depinde de adversarul întîlnit. Un adevăr esențial fusese excomunicat, neadmițîndu-se una din alternativele fundamentale ale sportului, aceea de a fi posibil să pierzi o competiție, deși ai luptat cu un devotament limită și erai pregătit exemplar, pentru simplul dar marele motiv că adversarul tău se dovedise superior superiorității pe care o dobîndiseși față de alții și față de tine cel mai dinainte.

Acest adevăr care nu poate lipsi dintr-o înaltă concepție despre sport, avînd rolul de ax etic al acesteia, a fost exprimat în scurta cuvîntare rostită de către președintele Consiliului de Stat, tovarășul Nicolae Ceaușescu, cu prilejul solemnității decorării handbaliștilor români. **„Am fi mulțumiți, a spus Domnia Sa, dacă și la următorul campionat mondial vă veți comporta la fel și veți cîștiga din nou titlul de campioni. Aceasta depinde de felul cum vă veți pregăti, desigur și de felul cum se vor pregăti adversarii dumneavoastră".** O idee ruptă din substanța perenă a moralei și a spiritului sportului.

Romulus BALABAN

ÎNOTĂTORII ROMÂNI ÎNVINGĂTORI PE LINIE

● *Primele recorduri* ● *Slavic (la a 3-a victorie) a cîștigat duelul cu Almer la 400 m*

● *Cristina Balaban s-a revanșat în fața italiencelor*

Ieri după-amiază am fost martorii unui caz unic în istoria celor zece ediții ale „internaționalelor" de înot: pentru prima oară sportivii noștri domină net probele unei reuniuni întregi, obținînd 6 victorii din tot atîtea posibile. Ceea ce trebuie însă precizat din capul locului este faptul că adversarii campionilor noștri — cu cîteva mici excepții — nu au decît o valoare medie pe plan internațional.

SLAVIC DE NEÎNVINS...

Întrecerea pe distanța de 400 m a craulîștilor a fost cea mai interesantă dispută de pînă acum, patru dintre finaliști fiind creditați cu performanțe asemănătoare. Reprezentantul R. D. Germane, Klaus Dockhorn, a încercat să se desprindă de pluton încă din prima lungime, dar Almer, Trofimov (U.R.S.S.) și Slavic au intrat repede în ritmul său. 61,0 după prima „sută" — 2:09,5 la 200 m, cînd primul întoarce reșițeanul Almer. Recordul național era deja în pericol, deși următoarele lungimi au fost parcurse mai lent. La 300 m, Slavic, care și-a dozat mai bine eforturile, se afla pe aceeași linie cu rivalul său, în timp ce Dockhorn și Trofimov pierduseră deja doi metri buni. Pe ultima parte a întrecerii, Slavic a sprintat de parcă atunci începuse cursa, scăpînd în cîștigător cu o cifră (4:25,5) ce reprezintă primul record național de seniori stabilit la această ediție.

REVANȘA CRISTINEI

Finala sinonimă a fetelor ne-a oferit încă după primii metri o spectaculoasă întrecere

Adrian VASILIU

(Continuare în pag. a 4-a)

PERFORMERUL ZILEI

Zeno Giurasa, la 21 de ani, este unul dintre cei mai capricioși înotători români. Cu o alunecare aproape perfectă și întoarceri care rivalizează cu cele ale marilor specialiști de pe continent, reșițeanul s-ar fi putut număra de mult printre cei mai buni spatiști europeni. Dar toanele sale — care au dat deseori de furcă antrenorilor — și lipsa de convingere asupra posibilităților de care dispune l-au împiedicat sezoane întregi să-și valorifice pe deplin talentul. În ultima vreme, reîntors la primul său maestru de acum 12 ani, prof. Ioan Schuster, reșițeanul a cochetat tot mai des cu cifrele de valoare internațională. Recordurile naționale și tricourile de campion nu-i mai oferă totala satisfacție. Obiectivul său — un timp sub 63,0, care să-i confere un loc în ștafeta mixtă ce ne va reprezenta la „europene".

JOCURI INTERNAȚIONALE DE VOLEI

Două echipe de volei poloneze, aflate în turneu în țara noastră, au evoluat ieri în sala Constructorul, în compania unor formații bucureștene. În primul joc echipa feminină L.K.S. Lodz a învins cu scorul de 3—1 (11, —7, 11, 13) pe Constructorul, iar în al doilea formația masculină a Școlii sportive nr. 1 a dispus clar de „Spolem" Lodz cu 3—0 (6, 9, 9).

Astăzi, de la ora 17,30, echipele oaspe vor întîlni în aceeași sală formațiile Școlii sportive nr. 1. **(Horia ALEXANDRESCU).**

Albert Covaci înaintează impetuos spre o spectaculoasă victorie în proba delfinilor

Foto: A. NEAGU

ZIUA A DOUA, CU SLAVIC

A doua zi a „internaționalelor" de înot... Aceeași atmosferă, pe undeva bucolică, aceleași plonjoane temerare, parcă ceva mai multă asistență, același pocnet i pistolului de start, ca un țipăt scurt de pasăre rănită.

Lipsește la apel doar soarele care să incendieze peretele de sticlă transformîndu-l într-o cortină incandescentă, și în absența acestuia, pitit după nori cu pîntecele pline, tuburile de neon își încearcă puterile, timide și neconvingătoare.

...Abia s-au încheiat seriile la 100 metri spate fete și, într-un colț, ferit de privirile curioșilor, stau de vorbă cu primul dublu campion al acestor internaționale, Marian Slavic.

Îmi spune că a împlinit 24 de ani — la 6 februarie —, dar pare de 18, cu ochii lui mari, de culoarea Voronețului, tiviți de gene nefiresc de lungi și de bălaie.

Crainicul anunță — cu voce sacadată; egală — timpurile ultimei serii...

Slavic povestește:

— Sînt ploieștean, și lîngă casa unde m-am născut erau două rezervoare uriașe cărora noi, copiii, le ziceam „strand". Acolo am început să înot. Să mă antrenez am început tîrziu de tot, abia acum vreo 3 ani, cînd m-am mutat la București, la Steaua, dar de înotat am înotat mereu... Ce să-i faci, pasiunea, îmi aduc aminte că veneam în excursie, cu clasa, de la Ploiești, bătîeții se duceau la film sau la circ; eu dădeam o fugă pînă la Floreasca. Căscam gura...

— Spune-mi, Mariane, cîte titluri de campion deții?

Zîmbește frumos, cu toți dinții, clipește cu genele lui lungi de parc-ar scutura roua de pe un buchet cu roze.

— Știu eu?! Multe... Două naționale, vreo patru-cinci balcanice, cîteva la diferite „internaționale"...

...Concursul e aproape gata. Asistența s-a împuținat. N-au mai rămas decît cîțiva antrenori care notează, conștiincios, toate rezultatele, și bune și rele.

Nu văd nici un elev. Slavic spunea mai devreme că-i vine să urle cînd aude că există copii de 10-12 ani care nu știu să înoate...

Slavic avea dreptate.

Închei cu o poveste: „În America, într-o zi, o inspecție a constatat că un elev de gimnaziu nu știa să înoate. A fost scandal mare și profesorul de educație fizică a fost concediat fără întîrziere".

...A fost ziua a doua a „internaționalelor" de înot.

I. OVIDIU

AVANCRONICĂ DE VACANȚĂ

● La București și Galați, sărbătoarea gimnasticii! ● La Cluj și Sibiu, finalele diviziilor școlare și de juniori la baschet și volei ● O demonstrație a minipatinatorilor de la „artistică", în finalul sezonului estival

(pag. a 2-a)

Pregătiri febrile în preajma finalelor...
Foto: V. BAGEAG

VIRGIL LUDU

SPORTUL-SPECTACOL

Desigur, mulți dintre cei care nici măcar nu vor să accepte ideea sportului ca a opta artă vor fi mai puțin dîrzi în a nega sportului valoarea lui de spectacol.

Încă cu mulți ani înainte, Camil Petrescu în eseurile sale despre teatru, amintite adeseori de noi — Teze și antiteze — recunoștea sincer, el, om al teatrului, superioritatea modernă a sportului.

În ce constă această superioritate ? Firește, nu în substanță, în conținut, ci în marele neprevăzut al întrecerii sportive și, mai ales, în torța lui de a stringe laolaltă, în toate anotimpurile și la toate popoarele, mulțimi imense.

Spectacolul sportiv este universal. El nu are nevoie de traducători și texte lămuritoare. El seamănă muzicii și matematicii.

Sportul-spectacol s-a născut cu adevărat la greci, la Olimpia, dar i-au trebuit mai mult de două mii de ani ca să devină artă independentă, artă a spectacolului. Nu toate sporturile au valențe spectaculare. Fie prin natura lor, fie prin condițiile și spațiul lor de desfășurare.

Deși bocheiul este înrudit cu fotbalul, îl depășește în viteză și are faze nu mai puțin emoționante, fotbalul rămîne totdeauna un necunoscut sport-spectacol. În Anglia, unde jocurile de rugby string zeci de mii de spectatori (Glasgow 103.000), fotbalul nu este învins, ci numai egalat.

Se spune, ironic, că în acest secol al tehnicii, în care vechile arte sînt în criză și își caută neliniștite drumuri noi, mulțimile, pretutindeni pe glob, se îndreaptă exaltate spre film, muzică ușoară, dans și sport. Desigur, în parte este adevărat. Oamenii doresc după muncă să se relaxeze, ei caută veselia și dinamismul. Și apoi este parcă ceva mai ușor și mai plăcut să vezi un film, să asculți un concert de muzică ușoară, să urmărești o întrecere sportivă, decît să-l înțelegi pe Tuculescu, să-l asculți pe Brahms sau să-i citești pe Faulkner.

Părerea noastră este că omul modern trebuie să găsească echilibru în activități, în preferințe, în pasiuni. Nu se poate spune că englezii nu sînt conservatori, că nu țin la tradiții, fie ele de cultură sau sport. Și iată că Royal Albert Hall, celebra sală de concerte din Londra, în care au dirijat Arturo Toscanini și John Barbiroli și au apărut cei mai mari interpreți ai lumii, chiar în acest an, în martie, a găzduit un mare „recital" de tenis dat de Laver, Newcombe, Roche, Emerson.

De fiecare dată ne convingem, încă o dată în plus, că patinajul este artă și întrecerile lui — spectacole. Simbioză deplină între sport, balet, și muzică, fiecare campionat european sau mondial de patinaj artistic în care maeștrii gheții evoluează pe muzică de Liszt, Ceaikovski, Puccini, Haciaturian, chiar Beethoven — demonstrează ideea noastră în sport-spectacol.

Cînd, în 1924, la Paris, cu prilejul Jocurilor Olimpice, Cocteau, Alain Cuny și Satie puneau în scenă „Train bleu" ei anticipau de fapt, spectacolul sportiv sau, mai bine-zis, valoarea spectaculară a mișcării.

Arta circului, cu numerele sale celebre de mare virtuozitate fizică, este și ea un argument al tezei noastre. Și ce gîndiți despre spectacolele de revistă, de patinaj, așa cum sînt ansamblurile din Leningrad, Paris, Viena, Londra ?

În fond, prin ce se înrudește sportul cu eterna artă a spectacolului ? Credem că, în primul rînd, prin conflict și regie. Apoi, prin valoarea interpreților, ritmul spectacolului, nepreväzutul a tot ce se întîmplă în strălucitoare de timp.

Vreți încă o dovadă că sportul este artă și spectacol ? Comparați atent gimnastica artistică cu baletul modern înotul artistic cu baletul clasic, rugbyul cu corrida, săriturile la schi cu zborul aerian, slalomul cu dansul... În Mexic, serbările-spectacol pe treptele infinite ale templelor, sub semnul soarelui a tot stăpînitor, au însemnat preludiul Jocurilor popoarelor. Marile serbări și demonstrații sportive de pretutindeni, cu mii de participanți, ce sînt ele dacă nu spectacole extraordinare, care oglindesc virtuțile tineretului ?

Sportul este spectacol prin însăși natura lui... scenică. El cere măiestrie, indicații regizorale, decor, spectatori competenți și pasionați. Nu lipsesc nici avancronicile, nici interviurile și teribilele cronici și comentarii, cu fotografii... senzaționale.

Dar nu orice spectacol sportiv este un adevărat spectacol. Atunci, din păcate, sportul nu mai este artă, ci o oarecare ciocnire de calități fizice, sau de ambiții aprige pentru victorie.

Însă, de cele mai multe ori întîlnirile sportive se înalță prin puritate, virtuozitate și dinamism la cerințele cele mai exigente ale măiestriei spectacolului. Și atunci, e... artă.

START ÎN CEL DE-AL XXIII-lea CAMPIONAT NAȚIONAL DE POLO

- 45 de meciuri grupate în 4 etape
- Cele 10 participante evoluează la Floreasca

Cele 10 echipe de polo angajate în divizia națională își încep astăzi cel de al 23-lea „maraton" la sfîrșitul căruia va fi atribuit titlul de campioană. Spre deosebire de anul trecut, federația de specialitate a preconizat pentru acest sezon o nouă formulă de desfășurare a campionatului țării. Mai precis, în locul tradiționalelor etape duminicale au fost programate, la date diferite, 4 tururi care în fond grupează același număr de meciuri pentru fiecare dintre echipele participante.

La baza noului sistem de desfășurare există motive precise : se urmărește, în primul rînd, obișnuirea jucătorilor fruntași cu mai multe evoluții în 1—2 zile, după modelul de programare în cadrul turneelor internaționale, și apoi reducerea unor cheltuieli care afectau în mod serios bugetele secțiilor participante. De asemenea, prin programarea acestor turnee la intervale de două și chiar trei săptămîni s-a urmărit înlesnirea posibilităților unei cît mai bune pregătiri pentru toate echipele divizionare.

Etapa inaugurală (s-o numim așa) a fost programată astăzi și mîine în bazinul acoperit de la Floreasca. Programul întrecerilor :

ASTĂZI, de la ora 17 : Progresul București — Olimpia Oradea, Dinamo — Crișul Oradea, I.E.F.S. — Politehnica Cluj și Rapid — Voința Cluj ;

MÎINE, de la ora 9 : Olimpia — Dinamo, Progresul — Crișul, Steaua — Politehnica și Rapid — Vagonul ; de la ora 16 : Olimpia — Crișul, Vagonul — Voința și I.E.F.S. — Steaua.

SĂ NU UITĂM SPECTATORII !

— recomandă antrenorul emerit Nicolae NEDEF înaintea reluării campionatelor naționale —

După o iarnă agitată — și plină de satisfacții — a venit, în sfîrșit, primăvara. Este anotimpul reluării campionatelor în aer liber. Handbalul și-a programat startul întrecerilor celui de-al treilea tur al diviziilor naționale pentru acest sfîrșit de săptămînă. Înaintea primului fluier de arbitru, reputatul tehnician al F.R.H., antrenorul emerit NICOLAE NEDEF, ne-a împărtășit cîteva din speranțele pe care și le pune în întrecerea băieților.

— Aștept, sper, ne-a spus interlocutorul nostru, *ca jucătorii să aibă o evoluție ascendentă, să-și îmbunătățească substanțial tehnica de joc, mijloacele de apărare, să întrebuințeze o gamă variată de procedee tehnice, în special la aruncări. De asemenea, este de dorit să se realizeze un echilibru între jocul la semicerc și cel de la 9 m. Campionatul poate și trebuie să prilejuiască continuarea lansării promoției jucătorilor tineri, mai ales a celor cu gabarit, în meciuri oficiale. C.M. din Franța a demonstrat că echipele care doresc să se impună în arena internațională trebuie să aibă și cîțiva jucători cu talie înaltă.*

— În conjunctura favorabilă în care se află, handbalul poate să-și mărească simțitor numărul simpatizanților. Ce trebuie făcut pentru ca tribunele să fie din ce în ce mai populate ?

— Jucătorii, antrenorii, conducerile cluburilor au datoria să nu uite că handbalul este un joc sportiv, că nu trebuie neglijată nici latura spectaculară. Performanța realizată de echipa națională a mărit substanțial numărul iubitorilor handbalului. Ei pot fi cîștigați definitiv numai printr-un joc care să le satisfacă exigențele. Lupta pentru punctele puse în joc — numai ea — nu poate contribui la aceasta.

— Evident, C.M. din Franța, memorabila finală de la Paris au avut un puternic ecou în rîndurile spectatorilor. Dar nu numai atît. Ele au stîrnit interesul a mii și mii de copii care, acum, doresc să devină un Gruia, un Oțelea, un Gațu. Cum pot ei pătrunde pe porțile handbalului ?

— Există numeroase acțiuni întreprinse pe scară centrală. Mărirea bazei de masă a handbalului, asigurarea unei generații capabile să ducă mai departe succesele repurtate pînă acum se decid însă în cluburi și asociații sportive. Este momentul acum, în această primăvară, o dată cu reluarea campionatului, să se inițieze de către secțiile din întreaga țară o largă campanie de atragere și selecționare de tineri dornici să practice handbalul.

— Aveți speranțe și în ceea ce îi privește pe cavalerii fluierului ?

— Le doresc să aibă o linie de conduită la nivelul general al handbalului nostru. A apărut regulamentul, au participat la cursuri de perfecționare, au văzut o parte din meciurile de la C.M., precum și pe cele de la o serie de mari competiții internaționale — au deci toate șansele să contribuie — alături de ceilalți — la dezvoltarea generală a handbalului românesc.

H. N.

JOC SPECTACULOS ? DE ACORD. DAR TOTUL TREBUIE SUBORDONAT VICTORIEI !

Continuîndu-ne acest improvizat, dar fericit „serial" consacrat radiografierii marii performanțe realizate la C.M. de handbal masculin de către reprezentativa țării noastre, ajungem cu materialul de azi în zona mai puțin plăcută, dar necesară, a concluziilor de ordin critic. În primul rînd trebuie apreciat că defectele selecționatei noastre nu pot întrece cantitativ calitățile, pentru că atunci (logic, nu ?) un rezultat final atît de valoros nu ar fi fost posibil.

Aceasta însă nu înseamnă că lipsurile manifestate cu acest prilej sau că scăderile în comportare ale handbaliștilor români nu trebuie să fie privite cu atenție. Ba chiar, dacă avem în vedere perspectiva — și trebuie să avem în vedere acest lucru — atunci carențele arătate de reprezentativa țării în cadrul acestei atît de disputate ediții a C.M. este necesar să facă obiectul unei atente analize, pentru ca în viitor numărul și, mai important, influența lor în jocul echipei să scadă. Ca și atunci cînd am scos în evidență calitățile formației, și azi nu ne vom opri în discuția noastră decît la cele mai importante lipsuri, lăsînd chestiunile de amănunt pe seama antrenorilor, a colegiului lor și a federației.

Ceea ce a supărat — dacă ne putem exprima așa — cel mai mult în jocul reprezentativei noastre a fost facilitatea cu care ea a cedat uneori din avantaj. Lucrul pare cu atît mai curios cu cît nu o dată, și în orice caz în momente mult mai dificile, handbaliștii români au putut să remonteze handicapuri ce păreau decisive în conturarea unui rezultat nefavorabil lor. Și totuși (în meciul cu Franța, în cel cu Suedia) echipa română după ce a luat un avantaj substanțial și-a permis o prematură relaxare, fiind obligată ca în finalurile partidelor amintite să evolueze prudent, chiar crispat. Cauza acestei carențe trebuie căutată, în primul rînd, în dorința unora dintre componenții echipei de a etala neapărat și fără nici o legătură cu jocul, fără scop tactic, subtilități tehnice, pe care publicul, în setea lui de spectacol, le înglobează sub titulatura de „circ". Singur acest apelativ și tot nu onorează pe cel ce se complace în această situație. Ce să mai vorbim de faptul că o asemenea atitudine se plasează în afara a ceea ce numim „fair", reprezentînd în fond o desconsiderare a adversarului, care mai devreme sau mai tîrziu plătește aceste polițe... Din păcate pentru echipa română, scadența a venit la C.M. foarte devreme, chiar în cursul aceluiași meci, ceea ce a produs scurtele, dar intense, momente de panică la care ne-am referit și în relatările noastre din Franța.

Dorim ca lucrurile să fie bine înțelese. Nu sîntem împotriva jocului tehnic, spectaculos. Vom combate însă totdeauna demonstrațiile gratuite, fără scop tactic, fără eficiență pe tabela de marcaj. Asemenea atitudini nu onorează o echipă campioană mondială, a cărei valoare nu este exprimată prin „circării", ci tocmai invers, prin îmbinarea cu fantezie și variat a unei game largi de combinații tehnice și tactice. Din fericire, caracteristic pentru selecționata română nu a fost „circul", care a apărut în jocul ei rar, nesemnificativ.

Printre alte carențe scoase în evidență de participarea handbaliștilor români la această ediție a C.M. se înscrie și scăderea, uneori bruscă, a eficienței sistemului defensiv. Efortul și mai ales atenția au avut periculoase rateuri, care nu au durat prea mult. Esențial este însă faptul că asemenea momente de... pauză au apărut și că ele puteau fi fructificate mai serios de adversari, ceea ce ar fi determinat, poate, prelungirea lor. Pe de altă parte, în atac s-a acționat cîteodată schematic, urmărindu-se ostentativ doar punerea în valoare a forței de șut a lui Gruia și neglijîndu-se alte mijloace de finalizare de care echipa română nu a dus de loc lipsă. Din această cauză, dacă urmărim grafic felul în care handbaliștii noștri au înscris în fiecare partidă vom vedea că dacă în anumite perioade ale jocurilor ritmicitatea punctelor a fost dictată parcă de un metronom, în schimb au existat și destule perioade de tăcere ofensivă. Un asemenea lucru, chiar dacă nu a afectat prea mult rezultatul final, a avut totuși darul de a contribui la remontarea morală a adversarilor. Și, de cîteva ori, echipa a fost obligată să suporte presiunea unor asemenea reveniri de nescontat.

Cum spuneam, punem în discuție aceste lipsuri gîndindu-ne cu deosebire la viitor. În această privință, considerăm util să atragem atenția asupra uzurii fizice a unora dintre componenții lotului. Și înainte de disputarea C.M. — pe baza unui prestigios palmares —, dar mai ales după consumarea lui, cînd selecționata română a devenit pentru a treia oară campioană a lumii, au sosit și vor sosi numeroase invitații la diferite turnee. Se vor face, în mod sigur, oferte de întîlniri bilaterale sau de participare la alte competiții. Știm că există multe obligații morale în acest sens și că impresionanta carte de vizită a handbalului românesc reține mîna celui ce s-ar grăbi să pună apostila unui refuz. Să nu uităm însă nici o clipă că Gruia, Guneș, Samungi și Chicidt s-au accidentat tocmai în jocuri amicale. Firește că aceste partide, programate înaintea C.M., au fost extrem de utile, ele constituind excelente mijloace de verificare. Noi dorim însă să precizăm că este momentul să fie „aruncați" cu curaj în arena internațională reprezentanții noului val al handbalului masculin românesc. Creșterea lor cu grijă, rodarea în partide sau turnee internaționale cu grad de dificultate ridicat, urmărirea evoluției lor și înjghebarea treptată a unei alte echipe naționale, dacă acest lucru se impune, sînt lucruri ce trebuie să fie plasate în fruntea planurilor de acțiune. În orice caz, analizarea cu atenție a participării handbaliștilor la acțiunile internaționale, în condițiile creșterii și echilibrării competițiilor interne este o problemă de actualitate, ce va trebui să fie rezolvată cu succes.

În ceea ce privește evoluția handbalului pe plan mondial, ne propunem să informăm cititorii printr-un amplu material numai după ce vor fi sosit toate răspunsurile la ancheta internațională organizată de federația de specialitate cu concursul ziarului „Sportul". Așa că, deocamdată, punem punct considerațiilor noastre în legătură cu participarea echipei române la cea de a VII-a ediție a campionatului mondial de handbal masculin. Așa cum am mai spus — o selecționată română a cucerit medaliile de aur pe deplin meritat, dovedindu-se cel mai complet team și cel mai bine pregătit sub toate aspectele. Rămîne, ca o sarcină de onoare, pregătirea la fel de scrupuloasă și eficientă și a altor mari competiții handbalistice, care bat la ușă !

Călin ANTONESCU

UNDE MERGEM ?

SÎMBĂTĂ

RUGBY : Teren Progresul, de la ora 16,30 : Prog.—Dinamo (div. A) ; teren Tineretului, de la ora 16,30 : Olimpia—Arhitectura (div. B).

VOLEI : Sala Dinamo, de la ora 18 : Dinamo—Univ. Timiș. (f.A) ; sala Constructorul, de la ora 16 : A.S.E.—Flacăra roșie (f.B), Șc. Sp. 1—S.R.S. „Spolem Lodz" (m), Șc. Sp. 1—L.R.S. Lodz (f).

BASCHET : Sala Politehnica, ora 17,30 : Voința—Politehnica (m. A) ; sala Progresul, ora 18,30 : Prog.—Academia Militară (m. B).

POPICE : Arena Constructorul, de la ora 16 : Laromet—Metrom Bv. ; arena Voința, ora 16 : Voința—Gloria ; arena Giulești, ora 16 : Rapid—U.T.A. (div. A)

HANDBAL : Teren Tineretului, ora 17 : I.E.F.S.—Prog. (f. A).

FOTBAL : Teren Sirena, ora 16,30 : Sirena Buc.—Autobuzul Buc. (div. C) ; teren I.C.A.B., ora 16,30 : Maesta (Suedia)—Automatica (meci amical).

ÎNOT : bazinul 23 August, de la orele 10 și 18,30 : „internaționalele" României...

DUMINICĂ

ATLETISM : Baza centrului 23 August, de la ora 9 : Cupa Viitorul (pe echipe — juniori I, II, III) ; stadionul Olimpia, de la ora 9 : campionatele școlilor profesionale ale M.I.A. ; baza hipică (calea Plevnei) de la ora 10 : Campionatul de cros al Universității București ; Parcul Palatul Pionierilor, de la ora 9 : Campionatul de cros al pionierilor : Bdul. Mihai Coravu (stadionul 23 August), de la ora 9 : „Cupa primăverii" la mars — ediția a III-a.

RUGBY : Teren Vulcan de la ora 11,30 : Vulcan—Steaua (A) ; teren Constructorul, de la ora 9,30 : Rapid—Constructorul (B) ; teren Gloria ora 11,30 : Gloria—Petrol Chimistul (B) ; teren Sp. studențesc, ora 10 : Aeronautica-Sportul studențesc (B).

VOLEI : Sala Floreasca, ora 9 : Univ. — I.E.F.S. (m.B), Rapid—Dinamo (m.A) ; sala Constructorul, de la ora 11,30 ; Constr.—Prog. Rm. Sărat (f. B) ; sala Progresul, de la ora 8,30 : Spartac—Sănătatea Arad, Prog.—Viitorul Bacău (m.A), Viitorul—Voința C-ța (f.B.).

BASCHET : Sala Giulești, ora 9 : Rapid—Poli. Bv. (m.A) : sala Dinamo, de la ora 10 : I.E.F.S.—„U"Timiș. (m.A), I.C.H.F.—Dinamo (m.A) ; sala Politehnica, ora 11 : Politehnica II—Arhitectura (f.B) ; sala Constructorul, de la ora 8,30 : I.E.F.S. II—„U" București (f.B), Constr.—Prog. (f.A).

POPICE : Arena Giulești, de la ora 8 : Rapid—Constr., Voința-C.S.M. Reșița (div. A. m.)

HANDBAL : Stadionul Tineretului, ora 16,45 : Voința—Dinamo Bv. (m. A).

BOX : Casa de cultură a sectorului 4 (str. Turturele) de la ora 10 : faza pe municipiu a naționalelor de juniori (sferturi de finală) ; sala Floreasca, de la ora 18 : Steaua—Metalul (div. A) ; sala Giulești, de la ora 18,30 : Voința+Rapid—Metalul Plopeni (div. B).

FOTBAL : stadionul Dinamo, ora 14,45 : Dinamo Buc.—Steagul r. Bv. (tineret), ora 16,30 : Dinamo Buc.—Steagul r. Bv. (div. A) ; stadionul Metalul, ora 11 : Metalul Buc.—Sportul studențesc Buc. (div. B) ; terenul Electronica, ora 11 : Electronica Obor—Chimia Gh. Gheorghiu-Dej (div. C), teren Voința, ora 9,30 : Voința Buc.—Tehnometal Buc. (div. C) ; teren Laromet, ora 11 : Laromet Buc. — Mașini Unelte Buc. (div. C) ; teren I.C.A.B., ora 11 : I.C.A.B. Arcuda — Electrica C-ța (div. C) ; teren Constructorul, ora 11 : Flacăra roșie Buc.—T.U.G. (div. C) ;

ÎNOT : Bazinul 23 August, de la orele 10 și 17,30 : „internaționalele" României.

ACTUALITĂȚI

CONCURS REPUBLICAN DE MOTOCROS

Motocrosiștii fruntași se întîlnesc duminică la Cîmpina, în cadrul unui concurs republican. În program figurează o clasă națională pînă la 500 cmc., rezervată seniorilor, și o probă pentru tineret. Vor fi prezenți : St. Chițu, P. Paxino, Fl. Ștefan, E. Seiller, A. Ionescu, C. Goran, C. Dovids, M. Banu și ceilalți membri ai lotului republican, care se pregătesc în vederea motocrosului Balcanic, „Cupa Dunării" și a altor concursuri internaționale.

„CUPA PRIMĂVERII" LA FLORETA FETE

Azi, în sala de scrimă de la stadionul Republicii (începînd de la ora 16), va avea loc un concurs de floretă fete dotat cu „Cupa primăverii". Concursul, organizat de clubul sportiv IEFS, va constitui și un criteriu de verificare a floretistelor propuse să facă parte din lotul României la Universiadă.

Au fost invitate să participe printre altele, **Adriana Moroșan, Maria Salai, Mihaela Ștefan, Aniuta Alexandrov, Ruxandra Niculescu, Magdalena Bartoș, Maria Voinea, Viorica Draga, Lidia Staicu, Gabriela Ștefănescu, Rodica Văduva și Luminița Popescu.**

Clubul organizator va oferi premii primelor trei clasate precum și un trofeu special celei mai valoroase dintre reprezentantele I.E.F.S.

ÎNTÎLNIRI INTERNAȚIONALE DE JUDO LA BUCUREȘTI

În zilele de 9 și 10 aprilie se vor desfășura în sala Floreasca întîlnirile internaționale amicale de judo (juniori I și II) dintre selecționatele orașelor București și Praga.

AVANCRONICĂ DE VACANȚĂ

Sîmbătă, după ultima oră de curs, elevii școlilor de toate gradele vor intra în vacanța de primăvară. Pînă la 20 aprilie centrul de greutate al activităților școlare cotidiene se va muta din clase și laboratoare în sălile de sport, pe stadioane, în jurul unor puncte sau cabane turistice. Zilele însorite ale acestei primăveri vor fi, fără îndoială, o invitație pentru toți școlarii noștri, de a-și petrece cît mai multe ore în aer liber, în mijlocul naturii. Așadar destindere, reîmprospătarea forțelor prin odihnă activă, prin exerciții fizic și sport, iată cuvîntul de ordine pentru actuala vacanță școlară.

Este, deci, firesc ca agenda sportivă să rețină în mod deosebit atenția, prin cîteva acțiuni de amploare organizate în comun de către Ministerul Învățămîntului, C.N.E.F.S. (prin federațiile de resort), C.C. al U.T.C. și — în cazul cravatelor roșii — Consiliul Național al Organizației Pionierilor.

Prima dintre ele, în ordinea... vîrstei concurenților, este finala campionatului republican de gimnastică sportivă, școli generale. Cîte 12 echipe de băieți și fete vor fi prezente în sala Floreasca, în zilele de 6 și 7 aprilie, pentru a desemna formația campioană a țării. Competiția programează concomitent și o întrecere individuală, în limitele categoriilor IV și III de clasificare.

Tot la 6 aprilie (și pînă la 9 aprilie), Poiana Brașov va găzdui întrecerile de patinaj artistic dotate cu „Cupa Cutezătorii". Pe elegantul patinoar artificial din această stațiune de munte vor evolua cei mai talentați pionieri și școlari specializați în arta caligrafierii pe gheață.

Orașul Cluj (8—11 aprilie) va fi prezent și el în circuitul principalelor evenimente sportive ale vacanței, în calitate de gazdă a turneului final al diviziei școlare și de juniori la baschet. În același timp, Sibiul va primi pe finalistele diviziei școlare și de juniori la volei (7—11 aprilie).

O competiție de gimnastică sportivă, dar pentru elevi pînă la clasa a XII-a, se va desfășura și la Galați, în zilele de 6 și 7 aprilie. Este vorba de finala concursului republican rezervat reprezentanților școlilor sportive și liceelor cu program de educație fizică. Participă gimnaști de categoria a II-a, I, candidați maeștri și maeștri. În perspectivă, o întrecere de virtuozitate în care specialiștii noștri așteaptă să vadă la lucru multe elemente care aspiră la primele trepte ale măiestriei. În primul rînd, pe reprezentantele Liceului de gimnastică din Or. Gheorghe Gheorghiu-Dej.

În sfîrșit, tot la Galați, în aceleași zile, este programată și finala campionatului republican de lupte (greco-romane și libere) cu participarea elevilor școlilor profesionale. Adică, competiția care poate prefigura apariția unor urmași ai lui Berceanu, Simion Popescu sau Martinescu...

Așa cum a făcut-o și în alte ocazii similare, ziarul Sportul va fi prezent la toate aceste momente sărbătorești ale sportului școlar. Deci, pe curînd pentru a cunoaște compionii !...

urme pe zăpadă și gheață

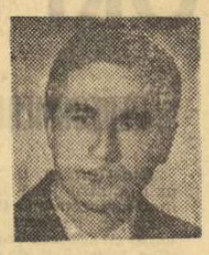

ESTE NECESARĂ O MUNCĂ DE ECHIPĂ

Nu de mult, cu ocazia unei dezbateri organizate de ziarul „Sportul" pe tema antrenamentului sportiv contemporan, profesorul Anghel Vrabie (specialist în schi) scotea în relief faptul că în accepțiunea modernă a antrenamentului sportiv, munca nu poate fi concepută decît în ECHIPĂ. Această observație are la bază o realitate vie, desprinsă din sport, dar mai ales din viață. De altfel, H. Bonnét, explicînd marile succese ale schiului francez ale anilor 1966—68, spunea : *„Totul a fost posibil printr-o muncă încăpățînată, minuțioasă, o muncă de echipă, înțelegînd prin echipă toți factorii chemați să sprijine progresul schiului : federația, comitetele regionale, tehnicienii, antrenorii, sportivii".* Cu alte cuvinte, un angrenaj de ceasornic perfect pus la punct.

Nimeni nu contestă faptul că și pe linia schiului nostru s-au depus multe eforturi într-o direcție sau alta, după cum, toată lumea este convinsă că unele rotițe ale angrenajului său nu au funcționat sincronizat. Ne vom opri asupra unor aspecte.

Aproape în fiecare localitate de munte unde a existat o tradiție a practicării schiului, se află oameni mai în vîrstă sau mai tineri care au iubit și mai iubesc încă schiul, pe care l-au servit cu devotament ani îndelungați și care și-ar aduce și în prezent aportul, dacă ar fi atrași în diferite forme ale activității sale. Pe cei mai în vîrstă, cu experiența și prestigiul de care se bucură în societate, în orientarea activității sau în munca vastă de educare a tineretului ; pe cei mai tineri în instruirea copiilor, amenajări de baze simple, arbitraj, etc. Este necesar să-i atragem, pe de o parte pentru a crește generațiile viitoare în spiritul respectului față de trecut (ce ușor uităm !), pe de altă parte pentru că sînt o rezervă prețioasă de cadre voluntare, animate de frumoase sentimente și de bune intenții. În acest an, la Sinaia, și cu siguranță și în alte părți, două acțiuni mi s-au părut revelatoare : prima, care a însemnat folosirea unui larg activ de instructori proveniți din foști schiori ; secunda, organizarea unor concursuri deschise tuturor generațiilor, o idee cu profunde implicații etice și morale. Se spune adesea că unul din factorii care trenează activitatea schiului este lipsa de cadre, deși dacă am face o statistică (cîți antrenori sau profesori există pe Valea Prahovei sau la Brașov și cîți sportivi de valoare avem), cred că numărul antrenorilor depășește pe cel al sportivilor. Și aceasta în ciuda faptului că mulți au studii și categorii de clasificare profesională superioare. Adevărata nevoie de cadre se resimte, într-adevăr, în zonele mai depărtate de centrul țării. Deci, nu lipsa de cadre, ci calitatea muncii depusă afectează progresul. Poate ar trebui să ne punem întrebarea : de ce mulți antrenori capabili au abandonat sau abandonează activitatea ? Sile Ionescu, Dumitru Sulică, Ion Coliban, Dedu Matei, Marin Niculescu, Andrei Barabaș etc (pentru a nu aminti decît pe cei care au fost antrenori de lot), în perioade cînd, nu vîrsta și cu atît mai puțin comoditatea sau lipsa de pasiune i-au determinat să se oprească, începînd să fie mai utili societății în alte sectoare. Poate ar trebui să reflectăm de ce o parte din proaspeții absolvenți ai IEFS sau ai institutelor pedagogice se lasă așteptați în locuri mai depărtate de centrul țării și unde colegii lor mai în vîrstă sau de promoții apropiate au arătat că în scurt timp pot realiza atît de mult : Rodica Pal la Vatra Dornei, Zorița Suciu la Reșița, Virginia Peterffi la Petroșani etc. Poate ar trebui să încurajăm și să stimulăm cu mai multă convingere elemente ca Elena Tom — Azuga, Carabela — Teșila, Bratu — C. Lung Moldovenesc și alții, care s-au dedicat cu răbdare și perseverență unei munci de pionierat. Și, bineînțeles, să aplicăm o politică mai corectă de apreciere a cadrelor (cîndva trecerea la o categorie superioară era condiționată și de valoarea sportivilor antrenați). Iată pentru ce pledăm pentru regruparea forțelor, pentru mai multă grijă în formarea, promovarea și păstrarea cadrelor, în ideea realizării unei adevărate ECHIPE. O cer investițiile făcute pînă acum, perspectiva dezvoltării schiului, avîntul sportului nostru în genere și obligațiile morale față de generațiile prezente și viitoare.

prof. Ion MATEI

ÎNSEMNĂRI DE LA PLENARA CJEFS VASLUI

SPORTUL DE MASĂ POATE CĂPĂTA VALENȚE NOI...

Ne-am găsit timp, după prezentarea informării pe anul 1969 privind desfășurarea activității de educație fizică, să ne adunăm cîțiva vasluieni, prezenți la lucrările plenarei C.J.E.F.S., pentru a rememora cîte ceva din trecutul sportului în acest oraș. Cea mai frapantă a fost amintirea strălucitului meu profesor de educație fizică : **„Îți amintești** — mi se adresa dînsul — **de timpurile cînd stadionul din spatele Poștei era plin, de dimineață pînă seara, de tineri dornici să treacă probele G.M.A. și să intre, astfel, în posesia mult rîvnitului carnet ce i se oferea drept recompensă ?"**

Da, îmi amintesc — și și-au amintit toți cei aflați în sală — cum se adunau pe stadion, de la ora 2 după-amiază, în plină zi de vară, pentru a arunca greutatea, a alerga suta de metri, a trece cursa cu obstacole. Dacă, pînă pe înnoptate le venea rîndul, era mare lucru : întrucît nu era zi în care stadionul să nu găzduiască cel puțin două-trei sute de tineri ! Dacă nu, veneau a doua zi, a treia zi. Și nu îi „mobiliza" nimeni. Poate, doar, pasiunea pentru sport...

Nu intenționăm prin aceste cîteva crîmpeie de aduceri aminte, să negăm sau să umbrim cît de cît activitatea sportivă ce se desfășoară acum în modernul oraș Vaslui, în celelalte orașe ale județului și chiar la sate. Am fost atenți la informarea prezentată de președintele Consiliului județean pentru educație fizică și sport. Am răsfoit-o, apoi i-am ascultat cu atenție pe vorbitori, mulți la număr, și ne-am convins că și astăzi se face sport. În anul 1969 s-a desfășurat campionatul școlilor generale la atletism, gimnastică, fotbal, handbal, baschet, volei, oină, șah, tenis de masă — începînd de la nivelul claselor și pînă la faza județeană. De asemenea, împreună cu comitetul județean U.T.C., au fost organizate „Cupa tineretului" la sate, „Sănătate de argint", Crosul tineretului — activități în care s-au evidențiat asociațiile sportive din Berezeni, Fălciu, Stănilești, Ivănești și altele. Simplul fapt că la Crosul tineretului au fost antrenați 16 000 de participanți este de natură să confirme că la Vaslui se depun eforturi pentru ca sportul să redevină un bun al maselor.

Firește, rememorînd acum ceea ce s-a spus la plenară, se constată și alte realizări demne de reținut. Pe raza județului — pentru a mai oferi un exemplu — funcționează, cu meritorii rezultate, 12 centre de copii pentru practicarea atletismului, baschetului, gimnasticii, handbalului și voleiului. Este, într-adevăr, un lucru îmbucurător.

Și totuși... În Vasluiul anului 1970 funcționează o fabrică de confecții cu multe mii de muncitoare. **„Este regretabil** — recunoștea **Mihai Cocu**, vicepreședintele asociației sportive a amintitei întreprinderi — **că sportul nu și-a găsit încă loc în preocupările tinerelor. Iar dacă se practică, acesta este un apanaj strict al băieților".**

Într-adevăr, este supărător să constați că acolo unde tineretul în Vasluiul anului 1970, unde forțele tinerelor lucrătoare se pot reîmprospăta prin exercițiu fizic, unde sănătatea lor se poate menține prin sport, funcționează o ECHIPĂ DE FOTBAL și alta de VOLEI MASCULIN. În Vasluiul anului 1970, unde funcționează o modernă fabrică de mobilă, în care lucrează mii de muncitori, sportul nu se practică de loc sau se practică sporadic. În Vasluiul anului 1970, unde funcționează multe școli generale și profesionale, incluzînd peste 5 000 de elevi, sportul nu face casă bună cu știința, deși între aceste două discipline ar trebui să existe o armonie perfectă. Ba, chiar directorul Liceului „M. Kogălniceanu" din Huși este într-atît de pornit împotriva sportului încît afirmă (reproducem textual) că **„nu permit elevilor nici măcar să citească despre sport, și cu atît mai mult să-l practice, să se ocupe de asemenea prostii".**

Pe bună dreptate, președintele Consiliului orășenesc Huși pentru educație fizică și sport, tovarășul **Iulian Vrabie**, a solicitat sprijin în schimbarea mentalității directorului. Cu atît mai mult se impune să se acorde acest sprijin, cu cît, după cum am fost informați, diriguitorii sportului hușan și-au îndreptat atenția, în exclusivitate, către elevii FOARTE BUNI LA ÎNVĂȚĂTURĂ.

De altfel tovarășul **Aurel Tolescu**, secretar al Comitetului județean P.C.R., Vaslui, a reținut în mod deosebit acest aspect, promițînd participanților la plenară că se va interesa personal de rezolvarea cazului. Netrecînd peste rezultatele bune obținute în domeniul sportului în anul 1969 — au fost date indicații prețioase pentru ca sportul vasluian să înregistreze în viitor — cu forțele de care dispune — succesele de care este capabil.

Ion GAVRILESCU

fotbal

MÎINE, ETAPA A XX-a A CAMPIONATULUI DIVIZIEI A

- Va decide partida derby RAPID — U.T.A. formația campioană ?
- Dumitrache — Adamache, „simbolul" unui duel de atracție
- Se va revanșa oare A. S. Armata Tg. Mureș după acel 1—10 din tur ?
- Îl va neutraliza... Ozon pe Dobrin ?
- La Constanța, Crișul mizează mai mult pe tradiție

DERBYUL etapei...

RAPID — U.T.A.

NEAGU APLAUDAT DE COECHIPIERI !

Giuleștenii — cu efectivul (de data aceasta) complet — au participat ieri dimineață, în sala de festivități a clubului, la ședința de analiză a jocului de la Brașov. A fost proiectat pe ecran filmul jocului cu Steagul roșu, vizionare în timpul căreia jucătorii l-au aplaudat pe Neagu pentru golul marcat în poarta lui Adamache ! Din sala de film, elevii lui Marin BĂRBULESCU și Nicolae CRISTESCU s-au deplasat la teren, unde au făcut un meci-școală „în familie". Solicitat să dea o declarație în legătură cu partida de mîine, „decanul" Rapidului și al echipei naționale, DUMITRU, ne-a spus : „Meciul cu U.T.A. va fi foarte greu, căci textiliștii, încurajați de ultimele lor succese, se vor bate (și ei) pentru victorie. Sînt îngrijorat de eventuala absență din formație a omului nostru de gol, Neagu. Cred că vom învinge la un gol diferență".

Antrenorii au greutăți în alcătuirea formației, Angelescu și Neagu fiind ușor accidentați. Dar iată „11"-le probabil : Răducanu — Pop, Lupescu, Dan, Greavu, Angelescu (Dinu), Dumitru, Petreanu (Năsturescu), Mazurachis (Strat), Neagu (Petreanu), Codreanu.

ÎNCREDERE ÎN TABĂRA TEXTILIȘTILOR

Elevii lui Dumitrescu privesc cu încredere confruntarea cu liderul clasamentului. Încrederea lor este justificată : Domide, restabilit (după boală), și-a reluat antrenamentele și, după toate probabilitățile, va evolua duminică la Ploiești. Deci, în meciul cu Rapid, U.T.A. va alinia formația de bază : Gornea — Birău, Lereter, Pojoni, Brosovschi, Axente, Petescu, Domide, Moț, Dembrovschi, Dumitrescu.

În drum spre Ploiești, arădanii s-au oprit joi la Lugoj, unde au susținut un joc de verificare cu formația locală Textila Vulturii (scor 5—2).

După cum ne-a declarat antrenorul Dumitrescu, „U.T.A. este hotărîtă să facă la Ploiești totul pentru un rezultat cît mai bun, pentru un joc spectaculos. Întîlnirea este deschisă oricărui rezultat". În cursul zilei de azi campionii vor sosi la București, urmînd ca duminică dimineața să plece cu autocarul la Ploiești.

Ștefan Iacob
coresp. principal

JIUL — F.C. ARGEȘ

OZON ARE GRIJI CU „APĂRAREA"

Joi, Jiul Petroșani a primit replica echipei Minerul din Lupeni. Jocul s-a terminat la egalitate : 1—1 (Kelemen (Minerul) autogol si Safar). Antrenorul Ozon a fost mai puțin afectat de lipsa de eficacitate a atacului său : grijile cele mai mari i le dă apărarea, descompletată în momentul de față prin accidentările lui Georgevici, Tonca, Cozonici, etc. Formația probabilă : **Stan — Talpal, Dobrescu, Georgescu, M. Popescu, R. Popa, Sandu, Peronescu, Ion Constantin, Libardi, Naidin.**

S. Băloi, coresp.

...DAR NICI PITEȘTENII NU STAU PE... ROZE !

Medicul echipei F. C. Argeș a avut serios de lucru în această săptămînă, încercînd să recupereze măcar o parte dintre jucătorii accidentați în partida cu „U" Cluj. (Pigulea, Roșu, Ivan, II, Olteanu și Dobrin).

Argeșenii speră, însă, într-o comportare bună și intenționează să arunce în luptă următorul „11" : **Niculescu — Prepurgel, Vlad, Barbu, Ivan II (Olteanu), Stefănescu, Nuțu (Roșu), Circiumărescu, Radu, Dobrin, Jercan.**

I. Feteanu, coresp. principal

A. S. ARMATA TG. MUREȘ — STEAUA

PARTIDĂ DIFICILĂ PENTRU GAZDE

A.S.A. a susținut, în vederea dificilei întîlniri cu Steaua, un ultim meci de verificare, în compania formației Medicina din localitate. Rezultat final 3—0 (2—0) pentru A.S.A. Au înscris, în ordine, **Ciutac, Lucaci și Siko.**

Pentru meciul de duminică, conducerea tehnică a echipei s-a fixat, în principiu, asupra următorului „11" : **Bay — Șleam, Dondoș, Toth, Czako, Siko, Ciutac, Lucaci, Caniaro, Naghi, Nistor.**

Ioan Păuș, coresp. princ.

BUCUREȘTENII SÎNT OPTIMIȘTI

Începînd de marți, Steaua a efectuat zilnic cîte un antrenament. Cel de joi a fost cel mai tare. Adversară — formația Metaloglobus. Scor 7—0 (3—0) pentru fotbaliștii militari, prin punctele înscrise de Ștefănescu (2), Tătaru (2), Pantea (2) și Naom. Ultimul antrenament, cel de vineri, a fost consacrat exersării unor scheme tactice.

De la antrenorul Ștefan Onisie am aflat și formația probabilă : **Suciu — Cristache, Sătmăreanu, Ciugarin** (Hălmăgeanu), **Vigu, Naom** (Dumitriu), **Negrea, Pantea, Tătaru, Ștefănescu, Creiniceanu.**

DINAMO BACĂU — UNIVERSITATEA CRAIOVA

V. NEAGU A LUCRAT MAI MULT CU... APĂRAREA !

Paradoxal, poate, antrenorul băcăuanilor a pus accent în această săptămînă pe jocul apărării. Aceasta, deoarece compartimentul defensiv a dovedit cele mai multe carențe în ultimele partide. Joi, elevii lui V. Neagu au întîlnit echipa Letea Bacău, de care au trecut destul de greu (3—2).

Iată și „11"-le cu care V. Neagu va începe partida de duminică : Ghiță — Comănescu, Nedelcu, Velicu, Maghiar, Dutan, Vătafu, Pană, Dembrovschi, Ene Daniel, Băluță.

Ilie Iancu, coresp. principal

OLTENII SÎNT... SIGURI DE UN PUNCT !

În această săptămînă, Coidum, nemulțumit de ultimele evoluții ale elevilor săi, a stabilit un program „dur" de pregătire în vederea meciului de duminică. Joi, studenții au învins cu 6—1 pe Steagul roșu Plenița. Titi Deliu ne-a declarat că la Bacău este... sigur de un punct ! Iar ca argument ne-a adus pe... Deselnicu și Bitlan, complet restabiliți. Formația probabilă : **Oprea — Niculescu, Deselnicu, Bitlan, Velea, Strîmbeanu, Ivan, Martinovici, Neagu (Nițâ), Oblemenco, Bălan.**

FARUL — CRIȘUL

CONSTĂNȚENII VOR SĂ INFIRME TRADIȚIA

În ultimele întîlniri, orădenii au plecat victorioși din Constanța. Meciul este considerat dificil și, din această cauză, jucătorii de la Farul s-au pregătit intens. În această săptămînă Farul a efectuat patru antrenamente și un joc școală în compania formației S.N.C. (din campionatul județean), pe care a întrecut-o cu scorul de 5—0 (1—0).

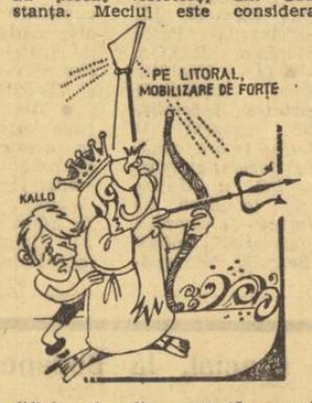

Iată formația probabilă : **Ștefănescu—Antonescu, Stoica, Mareș, Pleșa, Tănase, Constantinescu, S. Avram, Șasu, Tufan, Kallo.**

C. Popa, coresp. principal

VA FI GREU PE... MALUL MĂRII

După „egalul" de la Cluj, adevărat tonifiant, Crișul s-a pregătit intens în această săptămînă. Totuși, antrenorul Vlad și elevii săi privesc cu rezervă jocul de pe litoral. Motivele ? După amicalul de la Satu Mare (1—2 cu Olimpia), ca și după jocul echipei de tineret (2—3 cu Olimpia Oradea) perspectivele nu sînt prea roze. Iată formația probabilă : **Catona — Sărac, E. Naghi, Bulc, Popovici, Lucaci, Dărăban, N. Alexandru, Kassai, Kun II, Cocîș.**

I. Ghișa coresp. principal

DINAMO BUCUREȘTI — STEAGUL ROȘU

PROBABIL, REINTRĂ LUCESCU

Dinamoviștii bucureșteni s-au pregătit în această săptămînă în mod oarecum deosebit. Miercuri, în echipa de tineret, care a întîlnit lotul național, au figurat 5—6 titulari. Joi, întreaga formație a susținut un joc-școală, cu juniorii.

Lucruri deosebite nu se pot spune, mai ales că nici nu am fost puși la curent cu toate pregătirile dinamoviștilor, deși redacția a solicitat antrenorilor amănunte în acest sens. Se speră — după cîte se pare — în folosirea lui Lucescu. Așadar, formația probabilă ar avea următoarea alcătuire : **Andrei — Gheran, Nunweiller IV, Dinu, Deleanu, Ghergheli, Nunweiller VI, Pircălab, Doru Popescu, Dumitrache, Lucescu (Sălceanu). (AL. C.)**

BRAȘOVENII DORESC REABILITAREA

Puțini își pot închipui cît de afectați au fost jucătorii Steagului roșu după înfrîngerea suferită în fața Rapidului. Cei ce au urmărit în această săptămînă pregătirile brașovenilor și-au dat seama de acest lucru, dar și de dorința lor de reabilitare.

Pentru jocul cu Dinamo, antrenorii au preconizat următoarea formație : **Adamache — Ivăncescu, Jenei, Olteanu, Rusu, Pescaru, Șerbănoiu, Necula, Florescu, Balint, Györfi.**

C. Gruia, coresp. princ.

„U" CLUJ — PETROLUL

ADAM CU MÎNA ÎN GHIPS

Studenții clujeni s-au antrenat asiduu în cursul săptămînii, iar joi au avut un meci de verificare la Cluj cu divizionara C, Unirea. Studenții au cîștigat cu 3—1. În ceea ce privește formația pentru duminică, Adam va lipsi, întrucît are o mînă în ghips din cauza unei fracturi la falange. Echipa probabilă pentru meciul cu Petrolul : **Moldovan — Crețu, Pexa, Solomon, Cimpeanu, Anca, Mustețea, Uifăleanu, Oprea, Munteanu, Barbu.**

V. Morea, coresp. princ.

PETROLUL, ÎN REVENIRE DE FORMĂ, ASPIRĂ...

Petroliștii, aflați în evidentă ascendență de formă, s-au pregătit cu multă atenție pentru meciul din deplasare cu Universitatea Cluj. Joi, în meci-școală cu propria echipă de tineret-rezerve, Petrolul a învins cu 4—2.

Pentru partida de la Cluj, ploieștenii preconizează următorul „11" : M. Ionescu — Gruber, Bădin, Florea, Mocanu, Iuhasz, Crîngașu, Dincuță, Grozea, Cotigă, Moraru (Stroe).

I. Tănăsescu, coresp.

Desene de AL. CLENCIU

POLITEHNICA — C.F.R.

AMBELE PUNCTE VOR RĂMÎNE LA IAȘI

Elevii lui Justin își continuă cursa pentru evitarea ultimelor două locuri ale clasamentului. În această săptămînă, studenții s-au pregătit cu multă seriozitate și speră că mîine vor obține ambele puncte.

Iată „11"-le probabil : **Constantinescu—Gavril, Ianul, Alecu, Romilă, Andrioaie, Contardo, Goliac, Cuperman, Moldoveanu, Simionaș.**

MULTE INDISPONIBILITĂȚI

Feroviarii clujeni au avut o săptămînă grea. În afara jucătorilor accidentați (Petrescu, Soo, Cojocaru și Vișan), au mai devenit indisponibili alți patru coechipieri : Dragomir, Bretan, Roman și Tegean, care s-au îmbolnăvit de rubeolă. Ca atare, antrenamentele s-au desfășurat cu cei valizi și cu echipa de tineret. Deci, formația va fi alcătuită în funcție de refacerea celor indisponibili.

M. Victor, coresp.

Trimisul nostru special, Marius POPESCU, transmite de la Varșovia:

UN MECI CU GÎNDUL LA SCOȚIA...

Sosită vineri în capitala Poloniei pe ruta aeriană București — Praga — Varșovia, echipa de juniori a României așteaptă cu destule emoții, dar și cu speranțe, meciul de mîine cu reprezentativa poloneză, partidă oficială din preliminariile turneului U.E.F.A.

De ce emoții, de ce speranțe ?

Emoții — pentru că juniorii noștri sînt... juniori, în speță niște băieți de 17 și chiar 16 ani, incapabili încă să-și domine simțămintele.

Speranțe — pentru că, mai ales după victoria repurtată duminica trecută de juniorii polonezi în fața celor sovietici (scor 1—0), șansele echipei României de a se califica la turneul U.E.F.A. din Scoția au sporit considerabil.

Avantajată de punctul cucerit la 30 noiembrie la Gori (U.R.S.S.—România 0—0), echipei noastre îi sînt suficiente pentru calificare două victorii în partidele pe care le susține pe teren propriu în compania formațiilor Uniunii Sovietice și Poloniei, care se vor disputa la 19 și, respectiv, 23 aprilie. În fața unor asemenea calcule ale hîrtiei, un meci nul mîine, ca să nu mai vorbim de o victorie, ar fi sinonim cu... acontarea biletelor de avion pentru Scoția. Dar toate acestea sînt, cum spuneam, de domeniul speranțelor. Și juniorii noștri știu că în fotbal totul este posibil, că un meci rămîne adeseori nedecis pînă în ultimul minut, că o calificare se dobîndește abia la sfîrșitul ultimei partide preliminare, totul atîrnînd, nu o dată, de un fir de păr, cum s-au petrecut, de pildă, lucrurile și în meciul preliminar pentru C.M. România—Grecia. Și mai știu că duminica trecută, în meciul cu echipa Uniunii Sovietice, juniorii polonezi au jucat foarte bine. Ceea ce echivalează cu un avertisment.

Acestea fiind zise, vom încheia rîndurile de față cu declarația antrenorului Gheorghe Ola, care ne-a expus lapidar „planul de bătaie" al reprezentanților noștri pentru meciul de mîine : *„echipa intră pe teren hotărîtă să joace bine și să obțină măcar un punct"*.

Acesta este planul, vom vedea rezultatul.

Iată „11"-le român care va începe jocul : PURCARU — DOBRĂU, DEHELEANU, SĂTMĂREANU, HAJNAL, GLIGORIE, SANDU, ATODIRESEI, GHERGHELI, HELVEI, VLAD.

ANGELO NICULESCU PROPUS PENTRU A FI DISTINS CU TITLUL DE ANTRENOR EMERIT

Aflăm că prof. **Angelo NICULESCU**, antrenorul echipei naționale de fotbal a României, a fost propus — într-o ședință a Colegiului antrenorilor — pentru a fi distins cu titlul de antrenor emerit. Propunerea a fost discutată și aprobată la ultima întrunire a Biroului federal, urmînd ca ea să fie acum validată de Biroul C.N.E.F.S.

SANCȚIUNI DISCIPLINARE

În ultima sa ședință, Comisia centrală de competiții și disciplină a Federației române de fotbal a analizat abaterile unor jucători și a luat următoarele măsuri :

- jucătorii Volcan (Rulmentul Bîrlad), Stavarache (U.M. Timișoara) au fost suspendați pe cîte patru etape pentru lovirea adversarului ; Porkolab (Bihoreana Marghita) și I. Nicolae (I.T. Constanța) — aceeași sancțiune (patru etape) pentru că au insultat arbitrii ;
- jucătorii Mateș (A.S.A. Sibiu), Hutanu (Gloria Bîrlad), Muredin (Marina Mangalia), Munteanu (Steagul roșu Plenița), N. Ștefan (Metalul Toplet), Samu (Gaz metan Mediaș), Cicedea și Fereni (Foresta Năsăud) — suspendați pe cîte trei etape pentru lovirea adversarului : Miron (Tehnofrig Cluj), Mender (Ancora Galați) — aceeași sancțiune (trei etape) pentru injurii aduse arbitrilor ;
- jucătorul Andrei (Minobradul Vatra Dornei) a fost suspendat pe o etapă pentru joc dur și Costea (S.N. Oltenița) — o etapă pentru încercare de lovire a adversarului ; Faur (Electrica Constanța) — o etapă pentru protest la deciziile arbitrului ;
- jucătorii Gerea (Autobuzul) și Zugschwert (Tehnofrig Cluj) — mustrare pentru proteste și, respectiv, atitudine nesportivă față de adversar.

ARBITRII MECIURILOR ETAPEI A XIX-a A DIVIZIEI B

Seria I

Ceahlăul Piatra Neamț — Știința Bacău : OV. TURCITU (Galați)

Gloria Bîrlad — Metrom Brașov : C. DINULESCU (București)

Oțelul Galați — Progresul București : EM. VLAICULESCU (Ploiești)

Portul Constanța — Chimia Suceava : GH. RETEZAN (București)

Progresul Brăila — Metalul Tîrgoviște : R. COCOI (Constanța)

Poiana Cîmpina — Flacăra Moreni : AD. MACOVEI (Bacău)

Dunărea Giurgiu — Politehnica Galați : N. CURSARU (Ploiești)

Metalul București — Sportul studențesc : C. PETREA (București)

Seria a II-a

Chimia Rm. Vîlcea — C.F.R. Arad : AL. PÎRVU (București)

Olimpia Oradea — Minerul Baia Mare : TR. CRUCEANU (Arad)

Metalul Hunedoara — C.S.M. Reșița : N. BARNA (Tîrnăveni)

Vagonul Arad — C.F.R. Timișoara : M. BĂDULESCU (Oradea)

Minerul Anina — C.S.M. Sibiu : S. DRĂGULICI (Tr. Severin)

Gaz metan Mediaș — Olimpia Satu Mare : M. VASILIU (Ploiești)

Politehnica Timișoara — Metalurgistul Cugir : GH. MICU (Tg. Jiu)

Metalul Tr. Severin — Electroputere Craiova : ȘT. BIRĂESCU (Timișoara)

LOTO — PRONOSPORT

AUTOTURISME ȘI EXCURSII ÎN U.R.S.S., JAPONIA ȘI PARIS LA TRAGEREA LOTO A PRIMĂVERII, DIN 10 APRILIE 1970

La 10 aprilie a.c., Administrația de Stat Loto-Pronosport organizează tradiționala tragere LOTO a Primăverii. Această tragere se desfășoară după aceeași formulă ca la Mărțișor, cînd s-au atribuit peste 12.000 de cîștiguri.

Tragerea LOTO a Primăverii va atribui următoarele premii :

— Autoturisme DACIA 1300, DACIA 1100, MOSKVICI 408, SKODA 1000 MB, TRABANT 601 în număr NELIMITAT ;

— Excursii în U.R.S.S. (partea sudică), Japonia cu vizitarea EXPO '70 și la Paris, în număr NELIMITAT ;

— Premii în numerar de valoare variabilă și premii fixe în bani de 1.000 lei, 500 lei s.a.

Se efectuează 5 extrageri, în 3 faze. În total se extrag 36 de numere.

Jucînd mai multe bilete de 15 lei aveți mai multe șanse de cîștig.

● Astăzi este ULTIMA ZI pentru concursul Pronosport de duminică 5 aprilie 1970, care oferă participanților un program de meciuri interesante și echilibrate.

Dacă nu v-ați completat buletinele, este bine să o faceți din vreme pentru a nu rămîne în afara acestui atractiv concurs.

NUMERELE EXTRASE LA TRAGEREA LOTO DIN 3 APRILIE 1970 :

Extragerea I : 37 77 26 87 51 29 10 39 74

FOND DE PREMII : 623.652 lei.

Extragerea a II-a : 6 24 68 48 60 27 4

FOND DE PREMII : 565.084 lei.

Plata premiilor va începe în Capitală de la 10 aprilie a.c. pînă la 20 mai ; în țară de la 14 aprilie a.c. pînă la 20 mai 1970 inclusiv.

„STEAUA-23 AUGUST" (juniori) — S.P.I.F. STOCKHOLM 1-1 (1-0)

Echipa de juniori a centrului sportiv „Steaua-23 August" a susținut ieri după amiază o partidă amicală internațională cu formația suedeză S.P.I.F. Stockholm (din liga a III-a). Partida s-a încheiat cu un rezultat de egalitate : 1—1 (1—0).

MECIURI OMOLOGATE CU 3-0

În urma nedisputării unor partide din campionatul republican al juniorilor și al școlarilor, Comisia centrală de competiții și disciplină a Federației române de fotbal a hotărît următoarele :

- meciul Vagonul Arad — Metalul Salonta a fost omologat cu rezultatul de 3—0 în favoarea primei echipe, deoarece formația Metalul s-a prezentat fără legitimațiile jucătorilor ;
- partida Șc. sp. Timișoara — Furnirul Deta a fost omologată cu rezultatul de 3—0 în defavoarea ambelor echipe, deoarece nu au acceptat să joace pe un alt teren (terenul pe care era programat devenise impracticabil).

Intre noi, SPORTIVII...

Din poșta săptămînii, respirînd parcă primăvara și purtînd amprenta lui „El Mundial", am ales pentru primul dialog pe aprilie cîteva corespondențe scrise — așa mi s-a părut cel puțin — ori cu inimă, ori cu... năduf.

ADAM ARDELEANU — Deva : Șase pagini în care pledați (foarte lăudabil) pentru corectitudinea disputei sportive. Din cîte înțeleg aveți, însă, destule îndoieli că lucrurile ar merge — mai ales în fotbal — așa cum trebuie. Am să încerc să reproduc propunerile mai importante (fără a le comenta) din scrisoarea dv. : federația să fie formată din reprezentanții echipelor de divizia A și B, sau din reprezentanții organelor sportive teritoriale care au asemenea echipe ; F.R.F. să stăvilească — fără nici o excepție — exodul elementelor talentate din provincie spre București ; să se analizeze slaba comportare (în ciuda unor rezultate favorabile) a echipelor bucureștene ; meciurile dintre echipele din provincie cu șanse la locuri fruntașe să nu mai fie conduse de arbitri bucureșteni...

Fiind vorba de șase pagini, poate că cineva din federație va dori să afle mai multe din scrisoarea dv. Așteptăm...

PAUL TACU — București : Evident regretabilă greșeala din „Sportul" nr. 6 289 — vineri, 27 martie — în care, la rubrica de hochei, este anunțat (pentru cea mai mare parte a tirajului s-a făcut modificarea necesară) rezultatul de 0—0 în partida Suedia — Finlanda, trecut provizoriu pentru a fi înlocuit cu cel real, dacă redacția îl primea pînă la închiderea ediției. Dar, iată că rezultatul de 0—0 a văzut, în cele din urmă, lumina tiparului ! Greșeala aparține corectorilor noștri Emil Lungu și Stela Petecel, care au primit sancțiuni corespunzătoare.

CONSTANTIN ȘTEFĂNESCU — Pitești : Aveți necazuri... radiofonice de tot felul — transmisii reduse, spațiu cu totul necorespunzător acordat echipelor din provincie, „persecutarea" (ghilimelele îmi aparțin) formației dv. favorite, F. C. Argeș, ș.a. Am trimis o copie după scrisoarea dv. emisiunii sportive a Radiodifuziunii, așa încît, veți primi, probabil, răspunsul solicitat.

ION CREȚU — Ploiești : Îmi pare rău, dar nu știu dacă Petrolul va încheia campionatul pe locul 6 în clasament (!?). De altfel, nu despre aceasta este vorba în rubrica „Între noi, sportivii...".

GHEORGHE HODOROGEA — Cîmpulung Moldovenesc : Așteptați un răspuns „fie el chiar ironic..." De ce ironic ? Notele sau „stelele" acordate de cronicari au, fără îndoială, și o doză de subiectivism, dar în general nu se înregistrează mari diferențe. Ceea ce nu exclude excepția (poate chiar tocmai cea amintită de dv.). Am mai publicat — chiar la această rubrică — păreri favorabile antrenorului C. Teașcă, privind competența sa. Le adăugăm acum și pe cele ale dv.

N. OPREA — București : Inspirat de titlul unui articol publicat recent în „Sportul", puneți, la rîndul dv., o suită de întrebări adresate aproape în întregime Colegiului central de arbitri, începînd cu unele delegări care vi se par suspecte (Ritter la meciul Steaua — C.F.R. Cluj, Andrei Rădulescu la jocul Dinamo — Steaua ș.a.) și încheind cu aprecieri asupra noii componențe a forului respectiv. După cum vedeți, am tras „semnalul". Dacă va fi necesar, vom reveni.

ROMULUS JIANU — Petroșani : Îmi pare rău, dar nu aveți dreptate. Oricare ar fi fost echipa (chiar și bucureșteană, mai ales Dinamo — cum spuneți dv.) nu am fi putut furniza mai multe amănunte despre turneul din Iran decît cele pe care le-am aflat și noi prin intermediul agenților de presă. Înțeleg pasiunea dv. (mărturisită) de suporter al formației craiovene, dar acesta este singurul răspuns concret, pe care ni l-ați cerut.

ADRIAN CHIFU — com. Siliștea Crucii, județul Dolj : Sînteți supărat (am înțeles că nu pe noi !) că nici un fotbalist craiovean nu a fost inclus în lotul național sau, cel puțin, în cel secund și întrebați, prin coloanele ziarului nostru, federația de specialitate cum poate fi explicată o asemenea situație, cînd — se știe — Universitatea Craiova are o poziție mult mai bună în clasament decît alte echipe și a făcut atîtea jocuri bune. Dați și 7 nume de fotbaliști craioveni care, după opinia dv., puteau să figureze în cele două loturi și-mi cereți părerea. Ce să spun ? Dacă eram selecționer i-aș fi chemat la lot pe Niculescu și Oblemenco. Dar, fiecare cu treburile și răspunderile lui...

Dan GARLEȘTEANU

CUPON DE CONCURS

Numele și prenumele : . . . . . .

. . . . . .

Adresa : . . . . . .

. . . . . .

1. CE ECHIPE VOR OBȚINE CALIFICAREA PENTRU SFERTURILE DE FINALA (reamintim : din fiecare grupă se califică primele DOUA CLASATE) ?

GRUPA A . . . . . .

GRUPA B . . . . . .

GRUPA C . . . . . .

GRUPA D . . . . . .

2. CE ECHIPA VA CIȘTIGA CAMPIONATUL MONDIAL ?

. . . . . .

sportul în lume

TINERII HANDBALIȘTI ROMÂNI ELOGIAȚI PESTE HOTARE

Comentînd cea de-a 3-a ediție a „Cupei țărilor latine" la handbal, desfășurată recent la Madrid, ziarul francez „L'EQUIPE" publică un articol în care se arată printre altele : **„Din punct de vedere tehnic putem spune că jocul prestat de primele trei echipe clasate a fost remarcabil, corespunzînd așteptărilor. Echipa României, care a surclasat formațiile Franței și Spaniei, a demonstrat că valoarea sa este o realitate. Condiția fizică excelentă a românilor, jocul lor variat, precum și omogenitatea echipei au fost atuurile principale cu care tinerii handbaliști români s-au impus în momentele decisive ale turneului".**

Mihai BIRĂ transmite din Turcia:

SCHIORII ROMÂNI AȘTEAPTĂ ÎNCREZĂTORI PRIMELE PROBE ALE CAMPIONATULUI BALCANIC

ULUDAG, 3 *(prin telefon)*. După 40 de ore de călătorie cu trenul și cu autocarul, schiorii români s-au întîlnit cu colegii lor balcanici în pitoreasca stațiune de sporturi de iarnă Uludag. Localitatea propriu-zisă se află la aproximativ 200 de km de Istanbul, la 60 km de coasta mării Marmara și ocupă crestetul muntelui Ulu (2551 m). După ce șerpuiește de-a lungul desenului de dantelă al țărmului, de la 0 m altitudine, șoseaua cotește brusc spre Bursa, puternic centru industrial și comercial al Turciei Asiatice, după care, în doar 30 de km, urcă abrupt printre păduri de brazi și colțuri de stîncă pînă la 2000 m, ajungînd în gigantica căldare geografică naturală expusă din plin soarelui, cu versante ideale pentru practicarea schiului, îndeosebi a celui de primăvară. Pante dulci ne duc printre brazi și molizi la un complex de hoteluri, vile și cabane primitoare care ne găzduiesc, într-un spirit de înaltă ospitalitate, împreună cu toți amatorii de schi ai Turciei. Patru schi-lifturi și două teleferice facilitează accesul spre vîrfurile munților înconjurători.

Sezonul de schi și iarna sînt pe sfîrșite. La malul mării, pomii și vița de vie sînt în floare. Dar la Uludag, schiul se bucură din plin de contrastele naturii și anotimpurilor. Căldura zilei și frigul nopții au transformat zăpada în granule mari și grele, alunecoase, invitînd la viteză și întrecere pe fața albă care, pe alocuri, depășește 2 m.

Joi și vineri au fost zile rezervate antrenamentelor, recunoașterii traseelor, ședințelor tehnice și tragerii la sorți, pentru ca sîmbătă să debutăm în campionatul balcanic, denumit aici „Balkan kaiak șampionardi", cu probele individuale de fond (15 km seniori și 10 km juniori) și slalom special.

Întreaga delegație română este bine dispusă, manifestă optimism și încredere pentru întreceri. Unii concurenți (Cristea, Vulpe) au mai gustat din cupa victorioșilor campionatului balcanic și se străduiesc să soarbă din nou din ea. Ceilalți, hotărîți, se pregătesc să le urmeze exemplul.

Tot în aceste zile se va reuni și comitetul balcanic, care va primi raportul delegatului Iugoslaviei asupra viitoarei ediții a competiției (în 1971, în localitatea Mavrovo din Macedonia) și va hotărî asupra programului și eventual asupra includerii probelor de sărituri și a celor feminine în programul campionatului balcanic.

PANORAMIC SPORTIV EXTERN

In ultimele imagini ale acestei ierni sportive care-și ia acum o prelungită vacanță, s-o mai admirăm o dată pe excelenta schioară franceză Ingrid Laforgue, una din vedetele Universiadei albe, inaugurată ieri la Rovaniemi (Finlanda)

Întretăiate tot mai rar de răbufnirile arțăgoase ale unei ierni învinse, zilele de primăvară adevărată aduc o undă de zefir și în calendarul sportiv internațional.

Aci întîlnim, de pildă, o întrecere de sărituri în apă, desfășurată pe țărmul însorit al Floridei. La Fort-Lauderdale este programată, în acest sfîrșit de săptămînă, interesanta întîlnire America—Europa, menită să pună față în față elita unui sport în care se îmbină în mod atît de fericit arta și cutezanța celor ce i se dedică. De fapt, însă, acest meci intercontinental este sensibil depreciat de absența din selecționata europeană a multora dintre cei mai autorizați reprezentanți ai săi. Selecția a urmat cu strictețe rezultatele ediției de anul trecut a „Cupei Europei", de la Bolzano, unde însă au absentat asemenea și ai săriturilor de la trambulină și turn ca aceia din U.R.S.S., Cehoslovacia, R.D. Germană. Deci, în Florida, echipa Europei pare să fie o pradă ușoară pentru gazde, care au rarul prilej de a se revanșa după unele insuccese suferite la ultimele Olimpiade.

Tot o întrecere tipică de primăvară este Turul Flandrei, reuniune a celor mai buni cicliști profesioniști pe o rută cu tradiție și miză în sportul cu pedale. Vom vedea, probabil, o nouă „rundă" a acelui duel Merckx-Gimondi reeditat în cîteva prime luări de contact la început de sezon, care par a indica faptul — îmbucurător pentru cei ce urmăresc cu pasiune întrecerile rutiere — că distanța valorică dintre belgian și italian continuă să fie apropiată. Dacă, bineînțeles, nu va cîștiga un al treilea...

Miercurea fotbalistică este mai bogată, de data aceasta, în întîlniri inter-țări. Pregătirile premexicane avansează cu asiduitate și patru dintre protagonistele lui „El Mundial" își verifică rodajul în meciuri amicale. În vedetă, nu numai pentru noi, este jocul de la Stuttgart, care opune reprezentativele R.F. a Germaniei și României. Și care poate rezolva cele cîteva semne de întrebare ce mai sînt legate de aspectul viitoarelor formații titulare. Selecționabilii Cehoslovaciei coboară pînă la capătul peninsulei balcanice pentru a-și măsura forțele cu atît de dîrza învinsă a tricolorilor noștri, echipa Greciei. În fine, un joc Franța—Bulgaria ne va pune la curent cu forma echipierilor țării vecine.

În competițiile de fotbal inter-cluburi se anunță un singur joc. Recenta cunoștință a băcăuanilor, „tunarii" Arsenalului, susțin prima lor întîlnire în semifinalele „Cupei europene a tîrgurilor" cu reprezentanta Olandei, echipa Ajax Amsterdam. Englezii aspiră justificat la finală, unde adversară trebuie să le fie Inter, virtual calificată după victoria cu 1—0 în deplasare asupra lui S.C. Anderlecht.

Un adevărat „cap de afiș" cuprinde programul baschetbalistic. La Sarajevo, se întîlnesc joia viitoare finaliștele „Cupei campionilor europeni" la baschet masculin, T.S.K.A. Moscova și Ignia Varese. Două echipe mari, reprezentînd țări fruntașe în acest sport, care cunoaște o popularitate nealterată de orice nou val al modelor. Moscoviții vin cu cartea de vizită cea mai bine asortată cu performanțe : ei au marcat nu mai puțin de 220 de puncte învinșilor lor din semifinale, echipierii Slaviei pragheze.

În fine, un campionat european în toată puterea cuvîntului, dar în aria mai limitată a sportului profesionist. Tot joi, la Viena, între corzile ringului din Stadt-halle, boxează pentru titlul continental al categoriei „welter" Hans Orsolics și Carmelo Bossi, doi pugiliști în apogeul carierei.

Și fiindcă am amintit de iarnă la începutul acestor rînduri, să ne îndreptăm privirea încă o dată spre nordul mereu acoperit de nea, unde au început ieri, în trei orașe ale Finlandei, întrecerile Universiadei albe. Schiori, patinatori și hocheiști dau ultimul lor recital de anvergură înaintea căderii definitive a cortinei, în sporturile gheții și zăpezii.

Radu VOIA

Cicliștii cehoslovaci se antrenează în Italia

Echipa de ciclism a Cehoslovaciei, care se pregătește pentru tradiționala competiție „Cursa Păcii", a plecat în Italia, unde se va antrena în comun cu rutierii italieni. Au făcut deplasarea 11 cicliști, printre care Smolik, Marek, Hledik, Hava, Bilo, Hadzira și Gladik.

De la trimisul nostru special la C. E. de tenis de masă, C. COMARNISCHI

Astăzi, în finalele pe echipe, româncele joacă pentru medalia de bronz

MOSCOVA, 3 **(prin telefon)**. Acum se cunosc formațiile finaliste : **U.R.S.S. și Cehoslovacia** la **fete, Suedia și Iugoslavia** la **băieți. Partidele** decisive pentru titlurile de campioni ai continentului sînt programate mîine seară (n.r. — astăzi). După-amiază va juca și reprezentativa feminină a României care va întîlni în finala III—IV, pentru „bronz", formația Angliei.

În ultimul meci din grupa A, disputat vineri seară, echipa noastră a avut de înfruntat pe campioana europeană de la Lyon, puternica garnitură a R. F. a Germaniei. Româncele au învins la limită, cu 3—2 ; cea mai bună jucătoare fiind de data aceasta Eleonora Mihalca — învingătoare merituoasă în întîlnirea cu Diana Schöller și Agnes Simon. Pe scurt despre acest meci : Alexandru — Simon 1—2 (21—23, 21—15, 11—21) ; Eleonora Mihalca — Schöller 2—1 (18—21, 21—16, 21—18). În ultima parte a jocului, Eleonora a avut 10—7, apoi Schöller 18—16 și, în final românca s-a impus prin lovituri decisive ; Alexandru, Mihalca — Simon, Bucholz 2—0 (10, 14) ; Alexandru — Schöller 1—2 (18—21, 21—9, 18—21). Activizarea a început în setul I, la 9—8 pentru Maria ; Mihalca — Simon 2—1 (19, —19, 16).

VIITOARELE CAMPIONATE EUROPENE LA ROTTERDAM (OLANDA)

Vineri dimineață a avut loc o ședință a Comitetului de direcție al Uniunii europene de tenis de masă. Cu această ocazie au fost definitivate locul și data ediției următoare a campionatelor europene : Rotterdam (Olanda), în 1972 (13—20 aprilie). De asemenea, s-a hotărît ca prima ediție a campionatelor europene de tineret (actuala denumire a fostului Criteriu continental de juniori) să se desfășoare la Teesside (Anglia), între 4—9 august a.c. Trofeul cu care va fi dotată proba de simplu fete este oferit de federația română de specialitate. Sîmbătă au loc lucrările congresului U.E.T.M.

REZULTATE

Echipe femei, grupa A : România — Bulgaria 3—0 ; Alexandru — Neykova 2—0 (13, 12,), Crișan — Ranghelova 2—0 (18, 16), Alexandru, Crișan — Neykova, Ranghelova 2—0 (9, 19). Meci fără istoric.

R. D. Germană — R. F. a Germaniei 3—1, Cehoslovacia — R. D. Germană 3—1, R. F. a Germaniei — Bulgaria 3—0.

Grupa B : Anglia — Polonia 3—2, U.R.S.S. — Ungaria 3—0, U.R.S.S. — Anglia 3—0. Polonia — Ungaria 3—0.

Echipe bărbați, grupa A : Cehoslovacia — Danemarca 5—0 : grupa B : U.R.S.S. — Franța 5—0, U.R.S.S. — R. F. a Germaniei 5—2, Anglia — Franța 5—4.

Ultimele rezultate ale zilei : Masculin gr. A Ungaria — Austria 5—0, Suedia—Ungaria 5—2 ; 1. Suedia, 2. Ungaria; gr. B Iugoslavia — R.F. a Germaniei 5—2, U.R.S.S. — Anglia 5—1, Iugoslavia — U.R.S.S. 5—1 ! 1. Iugoslavia, 2. U.R.S.S.

Feminin gr. A Cehoslovacia — Bulgaria 3—0, România — R.F. a Germaniei 3—2, 1. Cehoslovacia, 2. România, 3. R.D. Germană ; gr. B. U.R.S.S. — Polonia 3—0, Suedia — Ungaria 3—1 ; 1. U.R.S.S., 2. Anglia, 3. Polonia.

ÎNTRE DOUĂ SCHIMBURI DE MINGI

● Vechea noastră cunoștință, institutoarea din Liège (Belgia), Josiane Detaille, cea care acum doi ani, eliminînd-o pe Maria Alexandru, a furnizat cea mai mare surpriză a europenelor de la Lyon, nu se dezminte nici la Moscova. Printre noile sale victime se numără redutabila jucătoare engleză Mary Wright, colega acesteia, Jill Shirley și Petra Stephan (R.D.G.).

● *O evoluție bine apreciată printre specialiștii prezenți la Lujniki are tînăra formație masculină a Ungariei (condusă de fostul campion continental Zoltan Berczik, învingătoare netă asupra a două puternice adversare : R. F. a Germaniei (5—1) și Cehoslovaciei (5—0).*

● Campionul european de la Lyon, iugoslavul Dragutin Surbek se pare că nu se află încă într-o dispoziție prea bună. În meciul cu Anglia, pierdut de echipa sa cu 3—5, Surbek a fost întrecut de Taylor (cvasi-necunoscut) și Neale, cîștigînd doar de justețe la Hydes (!?) cu 24—22 și 23—21 !

● *Tot la Moscova este prezent în aceste zile și cunoscutul specialist japonez, Hikosuke Tamasu. În afară de faptul că simpaticul și apreciatul tehnician nipon împarte în stînga și în dreapta numeroase zîmbete, strîngeri de mînă, cărți de vizită și fel de fel de însigne, el fotografiază și filmează tot ce se întîmplă în sală.*

● În U.R.S.S. sînt înregistrați 3 000 000 de jucători activi de tenis de masă.

● *Jucătoarele românce au următorii parteneri în proba de dublu mixt : Maria Alexandru și Carmen Crișan pe cehoslovacii Kolarovicz și respectiv, Kunz, iar Eleonora Mihalca pe francezul Purkart. Magdalena Lesai nu va concura la dublu mixt.*

De la trimisul nostru special, la Budapesta, Hristache NAUM

SPORTIVII UNGARIEI FAC INTENSE PREGĂTIRI PENTRU VIITOAREA OLIMPIADĂ

Interviu cu dr. ARPAD CSANADI, președintele Comitetului Olimpic din R.P. Ungară, membru al C.I.O.

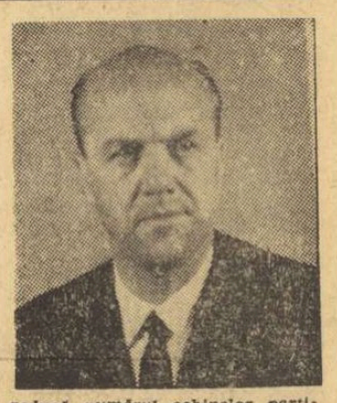

Dr. Arpad Csanadi, președintele Comitetului Olimpic din R.P. Ungară, membru al C.I.O., este o personalitate marcantă a vieții sportive internaționale. Ne-a fost, deci, ușor să abordăm în discuție o gamă variată de aspecte, pornind de la cele de interes local și ajungînd la chestiunile care frămîntă astăzi Comitetul Internațional Olimpic. Distinsul nostru interlocutor a răspuns cu amabilitate la întrebările pe care i le-am adresat.

— Succesele obținute de reprezentanții sportului din R.P. Ungară la marile confruntări internaționale și, îndeosebi, la Jocurile Olimpice vă obligă, desigur — pentru menținerea și sporirea prestigiului cucerit — la ample pregătiri în vederea celei de a XX-a ediții a J.O. ce se va desfășura în 1972 la München. V-am ruga să ne spuneți dacă, în această direcție, a preparativelor, există lucruri noi, deosebite

— Voi încerca să satisfac setea de noutate, proprie meseriei dv, dar de care beneficiem toți cei ce urmărim presa cotidiană. Există, într-adevăr, noutăți importante în modul în care abordăm acum pregătirea pentru marea sărbătoare a sportului mondial care este Olimpiada. După ediția mexicană, Comitetul Olimpic din R.P. Ungară și forul sportiv național au luat hotărîrea de a abandona sistemul de pregătire a echipei noastre olimpice pe durata a doi ani. Ea a fost extinsă la 4 ani și chiar la mai mult. În 1968 a început campania de selecționare și antrenament a celor vizați — în principiu — pentru München și, paralel, a unei alte mari formații — foarte tinere — care să alcătuiască scheletul reprezentativei pentru J.O. din 1976. Am fost obligați la această de ritmul mereu mai rapid de creștere a performanțelor în arena internațională — în absolut toate ramurile sportive. O altă noutate este aceea că ponderea pregătirilor a fost trecută la cluburile sportive. S-a dovedit greșită — din punct de vedere pedagogic și psihologic — metoda antrenamentului îndelungat la loturile naționale. Apoi, scoaterea sportivilor din colectivele lor ducea la crearea unui mare decalaj valoric între reprezentative și restul masei sportivilor de performanță. Sub controlul unui directorat tehnic — alcătuit din specialiști ai Comitetului Olimpic, ai autorităților sportive naționale și ai federațiilor — sportivii nominalizați pentru J.O desfășoară o continuă și intensă pregătire, constituind un puternic stimulent și pentru restul colegilor de club. În anii 1971 și 1972 vom fixa sportivilor noștri baremuri. Îndeplinirea lor ne va proba atît valoarea sportivului în cauză, cît și posibilitățile lui de a obține cea mai bună formă la data dorită.

— Considerați că la München sportivii vor avea o misiune mai ușoară decît la Ciudad de Mexico?

— Și da, și nu. Da — pentru că s-a scăpat de obsesia altitudinii (deși studiile efectuate pe această temă au adus multe beneficii sportului) și pentru că europenii, care formează marea majoritate a competitorilor, vor putea să concureze de mai multe ori pe pistele olimpice, să le afle secretele, să se pregătească în funcție de particularitățile acestora. Nu — pentru că numărul concurenților de valoare va crește considerabil și prin aceasta concurența la medalii va deveni mai mare. Titlul olimpic va fi foarte dificil de cucerit la München !

— Jocurile Olimpice tind să devină — dacă nu cumva au și devenit — o competiție uriașă. După opinia dv — este sau nu în favoarea mișcării olimpice tendința spre gigantism a J.O.?

— Ideea olimpică în sine — cea pe care o slujim cu toții — nu va pierde din această cauză. Sînt însă pentru limitarea accesului pe arena olimpică. Pentru ca Olimpiada să devină o întîlnire a celor mai buni sportivi este necesar să se pună baremuri ferme, la nivel corespunzător, în sporturile individuale și să se reducă numărul echipelor participante la turneele olimpice. Oricît aș iubi fotbalul, sînt obligat să recunosc că 16 echipe în finală este prea mult.

— Congresul de la Amsterdam pune, printre altele, în fața C.I.O., al cărui membru sînteți, și sarcina desemnării orașelor care vor găzdui Jocurile Olimpice — de iarnă și de vară — din 1976. Ne-ați putea da un pronostic ?

— Va fi un concurs — fair play — între orașe. Din lista candidatelor se pot face unele diferențieri. Ele sînt generate de principiul C.I.O. de a acorda organizarea Jocurilor orașelor care nu le-au mai găzduit. Așadar, șansele sînt de partea Moscovei și a Montrealului. Capitala Uniunii Sovietice are însă atuuri în plus. Ea este mai polisportivă — dacă admiteți termenul — în sensul că are mai bogate tradiții în sporturile de vară, a organizat mai multe competiții de amploare (campionate mondiale, europene, concursuri internaționale de anvergură). Sînt argumente care — după părerea mea — îi vor decide pe membrii Comitetului Olimpic Internațional să încredințeze Moscovei ediția de vară a J.O.

— Tot la Amsterdam va fi prezentat și studiul realizat de o comisie special alcătuită care și-a propus să definească statutul sportivului amator. Ați fost, desigur, informat despre aceasta. Cum apreciați rezultatele activității comisiei și care credeți că sînt șansele de a fi însușite de C.I.O.?

— Comisia condusă de compatriotul dv, Alexandru Șiperco, a realizat un lucru excelent, pentru care merită stima noastră, a tuturor. Este un material modern care, pe baza unor fapte reale, încearcă să stabilească cine poate participa la Olimpiadă. Deși se va lovi de frontul conservator, deși cred că va avea de luptat cu diferite opinii potrivnice din C.I.O., din federațiile internaționale și din comitetele olimpice naționale sînt convins că în final victoria va fi de partea colegului meu Șiperco și a comisiei sale. În această luptă pentru dreptate eu sînt alături de Alexandru Șiperco. Există un punct care nu poate fi inclus în nici un regulament : definirea morală a profesionismului și a amatorismului. Cunosc sportivi profesioniști morali și sportivi amatori imorali. Lucrarea Comisiei nr. 2 este argumentată cu responsabilitate, cu calm și bunăvoință. Logica este de partea ei.

Am mulțumit dr. Arpad Csanadi pentru amabilitatea de a fi răspuns solicitării noastre, precum și pentru prețioasele informații pe care ni le-a oferit.

Cei mai buni sportivi maghiari, în anul 1969, campionul mondial de pentatlon modern Andras Balczo și aruncătoarea de suliță Angela Nemeth-Ranki, primind trofeele oferite de Asociația Ziariștilor din Ungaria

Foto : M.T.I.

Trimisul nostru special la Belgrad, Valeriu CHIOSE, transmite :

Înaintea ultimului „pas" din meciul secolului:

U.R.S.S. — ECHIPA LUMII 15-14 (1)

Fără îndoială că joi seara am asistat la o rundă a revanșelor. Petrosian s-a ținut de cuvînt și — cu toate că a avut negrele — a jucat energic și activ contra lui Fischer. Fostul campion mondial a obținut o poziție de tip Nimzovici, aparent blocată, dar în care plănuiește tot timpul pericolul teribil al străpungerii. Și dacă amatorii de film „western" au fost captivați de focurile de pistol care se schimbau între piesele lui Spasski și Larsen, în schimb cei cărora le place Brahms s-au delectat cu subtilitățile de idei de la masa a doua. Petrosian merită toate felicitările pentru modul în care a reușit să-și depășească criza psihologică și să redevină el însuși după două înfrîngeri grele. La rîndul său Fischer a demonstrat caracterul multilateral al talentului cu care este înzestrat, arătînd că poate să se apere tot atît de bine pe cît știe să atace. Într-un moment cînd întreaga sală îl socotea net pierdut, el a efectuat cîteva manevre de mare finețe, a simplificat poziția și a egalat. O remiză care îi asigură lui Fischer victoria la masa a doua.

Ce s-a întîmplat la masa întîi ? Senzațiile... După strălucita victorie obținută în runda a doua, Spasski a jucat la început ușor și cu multă încredere, iar Larsen dezorientat și nesigur. Curînd campionul mondial a obținut un avantaj considerabil și putea să cîștige în diferite moduri. Pe rînd i s-au prezentat ocaziile de a cîștiga calitatea, un pion sau de a-și aduce adversarul într-o poziție aproape de zugzwang. În loc de aceasta, contrar stilului său, el a ales continuările cele mai complicate, ceea ce a permis inventivului Larsen să se strecoare din plasa amenințărilor. Oricît ar părea de neverosimil, pînă la urmă regele lui Larsen a scăpat neatins, ba mai mult, el obținînd un pion în plus. Obiectiv vorbind, probabil că partida trebuia să se termine remiză, dar pe neașteptate danezul a căpătat un aliat, propria sa criză de timp ! Pentru ultimele 6 mutări lui Larsen nu-i mai rămăsese decît un minut (!), în timp ce Spasski mai avea 5 minute. Căutînd să speculeze lipsa de timp a adversarului, campionul mondial a făcut clasica eroare de a juca repede și, spre surprinderea tuturor, a comis una dintre cele mai mari greșeli din cariera sa, pierzînd o figură. Astfel, cum scrie ziarul „SPORT" din Belgrad : **„Optimismul viteazului viking a triumfat !"**

Reshevsky a manevrat foarte ingenios în partida cu Smîslov, a cîștigat un pion pe care l-a înaintat cu răbdare și, după întrerupere, a învins, egalînd scorul în fața vechiului său rival. Același lucru l-a reușit și Tal, după o luptă agitată cu Najdorf — care acum, la bătrînețe, cînd joacă șah mai mult pentru plăcerea proprie, acceptă toate riscurile și toate complicațiile.

Uhlmann trebuia să piardă și a treia partidă cu Taimanov. Dar, într-o poziție pe care probabil și semnatarul acestor rînduri ar fi cîștigat-o, marele maestru sovietic a greșit, permițîndu-i adversarului să se salveze.

Portisch ar fi putut să-l conducă cu 2—0 pe Korcinoi, însă i-a îngăduit acestuia să obțină remize nesperate în primele două runde. În cea de-a III-a soarta s-a răzbunat și Korcinoi, dintr-o poziție absolut superioară, a trebuit pînă la urmă să se apere din greu, după ce greșise grav în criză de timp.

Matulovici și Ivkov dovedesc că sînt depășiți de Botvinnik și respectiv Keres, iar Polugaevski pare că s-a resemnat cu ideea înfrîngerii la Hort. Sau poate își rezervă posibilitatea de a egala în ultima partidă ?

REZULTATELE RUNDEI A III-A

Spasski — Larsen 0—1, Fischer — Petrosian ½—½, *) Korcinoi — Portisch 0—1, Hort — Polugaevski ½—½, Gheller — Gligorici ½—½, *) Reshevsky — Smislov 1—0, *) Taimanov — Uhlmann ½—½, *) Tal — Najdorf 1—0, *) Ivkov — Keres ½—½. La ora transmisiei telefonice, întîlnirea Matulovici — Botvinnik se joacă, într-un final de dame, în care Botvinnik are un pion în plus, dar minime șanse de cîștig.

***) Partide întrerupte joi și continuate vineri seara.**

TOM BOGS și-a păstrat titlul

Campionul european de box la categoria mijlocie, danezul Tom Bogs, și-a păstrat titlul, învingînd prin k.o. în repriza a 11-a pe șalangerul său, englezul Gordon Mcateer. Disputat în sala „Vejlby" din Copenhaga, în fața a 4 000 de spectatori, meciul a fost la discreția danezului, care a atacat fără încetare, victoria înainte de limită a acestuia conturîndu-se încă înainte de rundul 10, cînd Mcateer era „groggy", după ce fusese expediat de trei ori la podea. În repriza a 11-a, cînd pugilistul britanic era incapabil să se mai apere, arbitrul l-a numărat în picioare, declarîndu-l învingător pe Tom Bogs.

Înotătorii români învingători

(Urmare din pag. 1)

între Cristina Balaban, decisă să-și răscumpere greșelile comise în ziua anterioară și „azzurrinele" Patricia Pasetti și Marina Di Tomasso. De data aceasta, recordmana țării nu a mai făcut nici o concesie, întorcînd prima la 100 m (70,5), 200 m (2:28,0) și 300 m (3:44,5). Adversarele ei se aflau la cîțiva metri buni în urmă și singura problemă care mai rămăsese era aceea dacă dinamovista va reuși să-și corecteze propriul record. După timpul înregistrat la 350 m (1:20,8) lucrul ar fi fost pe deplin posibil. Bucureșteanca a slăbit însă ritmul și la sfîrșit cronometrele îi indicau exact 5 minute. Fără măcar o zecime în plus sau în minus...

ZENO GIURASA — VICTIMA CRONOMETRORILOR

Proba de 100 m spate, care a adus pe blocstarturi 8 concurenți români a însemnat practic o luptă acerbă pentru selecție în meciul cu Cehoslovacia. Zeno Giurasa, cu resurse superioare pe a doua lungime a cîștigat clar, toate cronometrele din piscină marcîndu-i 63,8 sec. Numai cele trei cronometre de la masa oficială (unul din ele a avut chiar 64,3 !) au dat o medie de 63,9, cifră ce egalează doar recordul țării. Pentru locul secund, tînărul Gh. Lupu — cu un nou record de juniori (64,6) — a cîștigat manșa decisivă în fața lui Hoholiu și Movanu.

DUBLU SUCCES AL DELFINILOR

Albert Covaci, într-o finală în care primii trei concurenți români au coborît sub 62,5 și Agneta Șterner, după o frumoasă întrecere cu Monika Männel (care era creditată cu un timp superior) au încoronat frumoasa evoluție de ieri a înotătorilor români. Timpii învingătorilor — 62,0 pentru Covaci și 70,6 pentru Șterner — sînt promițători pentru actualul lor stadiu de pregătire.

REZULTATE TEHNICE. 400 m liber (m) : 1. M. SLAVIC (Steaua) 4:25,5 — nou record național, 2. E. Al ter (Olimpia Reșița) 4:27,2 — rec. .e juniori, 3. K. Dockhorn (R.D.G.) 4:30,2, 4. A. Trofimov (U.R.S.S.) 4:34,5, 5. S. Cosmescu (Steaua) 4:39,9; 400 m liber (f) : 1. CRISTINA BALABAN (Dinamo) 5:00,0, 2. Patricia Pasetti (Italia) 5:09,5, 3. Marina Di Tomasso (Italia) 5:09,5, 4. Daniela Coroiu (Șc. Sp. Reșița) 5:11,1, 5. Vera Skorepova (Cehoslovacia) 5:15,4; 100 m spate (m) : Z. GIURASA (Olimpia Reșița) 63,9 — rec. național egalat, 2. Gh. Lupu (C.S. Școlar) 64,6 — rec. de juniori, 3. M. Hoholiu (Șc. Sp. Reșița) 65,4, 4. Șt. Benedek (Mureșul) 65,8, 5. M. Movanu (Șc. Sp. 2) 66,6, 6. V. Belea (Polit. Timiș.) 66,6; 100 m spate (f) : 1. CLARA KOKAI (Polit. Cluj) 1:17,3, 2. Mihaela Petre (Steaua) 1:19,3, 3. Mădălina Măzgăreanu (Șc. Sp. 2) 1:19,8, 4. Liliana Dan (Dinamo) 1:19,8; 100 m delfin (m) : 1. A. COVACI (Mureșul) 62,0, 2. I. Miclăuș (Șc. Sp. Sibiu) 62,2, 3. A. Petelei (Mureșul) 62,4, 4. M. Schreiber (R.D.G.) 63,8, 5. C. Rolik (Șc. Sp. Timiș.) 63,8 (r.p.) ; 100 m delfin (f) : 1. AGNETA ȘTERNER (Steaua) 1:10,6, 2. Monika Männel (R.D.G.) 1:12,0, 3. Georgeta Cerbeanu (C.S. Școlar) 1:12,6, 4. Marta Palmieri (Italia) 1:13,8, 5. Maria Rosaria Tricarico (Italia) 1:15,1, 6. Daniela Tomassini (Italia) 1:15,5; 4x200 m liber (m) : 1. Steaua 8:35,9, 2. U.R.S.S. 8:37,2, 3. Mureșul 8:44,5.

Programul de azi (serii de la ora 10 și finale de la ora 18,30) : 200 m liber (m), 200 m liber (f), 200 m bras (m), 200 m bras (f), 400 m mixt (m), 400 m mixt (f), 4x100 m liber (m), 4x100 m liber (f).

TELEX ● TELEX ● TELEX ● TELEX

Turneul internațional de volei (rezervat echipelor de juniori) de la Lublin s-a încheiat cu victoria reprezentativei Poloniei. Pe locurile următoare s-au clasat echipele Bulgariei, R.D. Germane, Poloniei (B), Ungariei și Franței.

■

Federația de fotbal a Braziliei a propus federației similare austriece disputarea unui meci amical între reprezentativele celor două țări. Partida ar urma să se desfășoare pe stadionul „Maracana" din Rio de Janeiro în cursul lunii aprilie.

■

Concursul internațional de sărituri cu schiurile, desfășurat pe trambulina mare de la Zakopane a fost cîștigat de campionul polonez Daniel Gonsenica. Învingătorul a totalizat 242,4 p (sărituri de 102,5 și 106,5 m).

■

În runda a 11-a a turneului de șah de la Sarajevo, Mihalcișin l-a învins pe Benkő, Antoșin pe Barczay și Liubojevici pe Planinci. Conduce Liubojevici (Iugoslavia) cu 7½ p, urmat de Parma (Iugoslavia), Antoșin (URSS) — 7 p, Benkő (SUA), Planinci (Iugoslavia) — 6½ p etc.

■

La Helsinki s-au deschis jocurile mondiale universitare de iarnă cu proba de patinaj artistic. După figurile impuse conduce cehoslovacul Nepela, urmat de Serghei Cetveruhin și Serghei Vulkov (U.R.S.S.).

■

Cunoscutul atlet vest-german Uwe Beyer și-a reînceput antrenamentele, după operația de menisc care l-a obligat la un repaus forțat de mai multe luni. Cu prilejul unui antrenament, desfășurat la Bomlitz, Beyer a obținut în proba de aruncarea ciocanului 73,60 m (la 1,88 m de recordul mondial deținut de A. Bondarciuk).

Tiparul : I. P. „Informația", str. Brezoianu nr. 23—25, București

PROLETARI DIN TOATE ȚĂRILE, UNIȚI-VĂ!

Redacția și administrația: str. Vasile Conta nr. 16, tel. 11.10.05 interurban 72 și 286. Telex sportrom buc. 180.

sportul

4 pagini 30 bani

Anul XXVI — Nr. 864 (6298) ZIAR AL CONSILIULUI NAȚIONAL PENTRU EDUCAȚIE FIZICĂ ȘI SPORT Duminică 5 aprilie 1970

În semifinalele „C. C. E." la handbal masculin

Steaua — V.f.L. Gummersbach 16-13 (9-9)

Aseară, la Floreasca, am văzut orice, numai handbal nu. Un soi de mini-western (adaptat la... sală), o combinație de rugby cu catch, scene de teatru de proastă calitate... Promotorii alungării handbalului — acel joc sportiv care a entuziasmat milioane de oameni cu prilejul disputării recentei competiții supreme — au fost, categoric oaspeții. Pornind cu intenția unui evident anti-joc, adăugîndu-i apoi duri-tăți nepermise pe un teren de sport, ei au transformat meciul într-o dispută urîtă, așa cum nu dorim să mai vedem. Steaua — și-a avut și ea partea de contribuție. Pe fondul unei oboseli firești, al carențelor cunoscute în apărare, și-a făcut apariția un inexplicabil sentiment de teamă, o fatală lipsă de răbdare în atac. Spre final, steliștii nu și-au mai putut stăpîni nervii și au contribuit, uneori în măsură egală, la amprenta de duritate (de brutalitate chiar) pe care jocul a purtat-o de la un capăt la celălalt. Arbitrajul nu a fost nici el la înălțime. Nesancționînd excesivele duri-tăți ale handbaliștilor de la Gummersbach la începutul partidei, arbitrii au lăsat frîu liber manifestărilor antisportive. Pe parcursul jocului, evident depășiți de desfășurarea meciului, cei doi arbitri au comis greșeli care au influențat cursul partidei și chiar rezultatul final.

Steaua a cîștigat cu 16—13 (9—9). Este o victorie care poi să preia conducerea și să cîștige, pe merit, cu scorul de 10—6. Au arbitrat foarte bine: P. Cîrligeanu și M. Ionescu — București. **(GH. RANGU).**

(Continuare în pag. a 4-a)

Speck trage la poartă (va rata), sub privirile căpitanului echipei Steaua, Cornel Oțelea.
Foto: V. BAGEAG

START ÎN ULTIMUL TUR AL CAMPIONATELOR NAȚIONALE DE HANDBAL

Fetele au oficiat ieri deschiderea sezonului de handbal în aer liber. Echipele Progresul și I.E.F.S. au furnizat, în ciuda timpului rece, un meci agreabil ca spectacol, cu răsturnări pasionante de scor. Deși conduse la pauză cu 6—4, coechipierele Antoanetei Oțelea s-au impus la începutul reprizei secunde (o mențiune pentru eficacitatea lui Seceleanu care a înscris 4 goluri), reușind să egaleze (min. 35: 6—6) și apoi să preia conducerea și să cîștige, pe merit, cu scorul de 10—6. Au arbitrat foarte bine: P. Cîrligeanu și M. Ionescu — București. **(GH. RANGU).**

AZI, ÎN DIVIZIA NAȚIONALĂ A DE FOTBAL

Azi, se va disputa, așadar, încă una din cele șapte etape premexicane.

Iubitorii fotbalului din orașul „aurului negru" sînt privilegiați și de data asta, căci ei vor putea urmări — pentru a treia oară de la începerea returului! — **derbyul etapei: RAPID — U.T.A.**

Celelalte partide sînt programate după cum urmează:

- **Tg. Mureș: A. S. ARMATA — STEAUA (1—10);**
- **Petroșani: JIUL — F. C. ARGEȘ (1—3)**
- **Iași: POLITEHNICA — C.F.R. (0—1);**
- **Bacău: DINAMO—UNIVERSITATEA CRAIOVA (1—2);**
- **București: DINAMO — STEAGUL ROȘU (1—2);**
- **Constanța: FARUL — CRIȘUL (2—1);**
- **Cluj: „U" — PETROLUL (2—2).**

(În paranteză au fost trecute rezultatele din tur. U.T.A. și Rapid au terminat astă-toamnă la egalitate: (1—1).

Jocurile vor începe la ora 16,30, cu excepția celui de la Cluj, care, fiind televizat, este programat la ora 14.

A ÎNCEPUT DIVIZIA NAȚIONALĂ DE POLO

Ieri a început la bazinul acoperit Floreasca cea de a XXIII-a ediție a campionatului național de polo pe apă.

În prima partidă, PROGRESUL BUCUREȘTI a întrecut OLIMPIA ORADEA cu 8—1 (2—0, 2—0, 2—1, 2—0).

Punctele învingătorilor au fost înscrise de Munteanu (3), Goian (3), Borza și Cocora. Unicul gol al învinșilor a fost realizat de Ilea. Cele două echipe au folosit următorii jucători: **Progresul:** Stancu, Manea, Munteanu, Firșirotu, Livian, Teodorescu, Borza, Goian, Pașoi, Cocora; **Olimpia:** Farcaș, Ilea, Filip, I. Vidican, Szekely, C. Vidican, Alexandrescu, Alfoldi, Müller, Soos, Davidescu.

În cel de al doilea meci, echipa campioană, DINAMO BUCUREȘTI, a dispus de CRIȘUL ORADEA cu 8—1 (2—0, 2—1, 2—0, 2—0). Valoarea individuală a fiecărui component al echipei, precum și experiența competițională și-au spus cuvîntul, dinamoviștii realizînd o victorie comodă. Au marcat Gr. Novac (4), Popa (2), Zamfirescu și Mihăilescu, respectiv, Covaci. Au jucat: **Dinamo:** Frățilă, Popa, Zahan, Blajec, Zamfirescu, Novac, Nastasiu, Mihăilescu, Rus, Bădinici. **Crișul:** Foran, Stănescu, Heghieși, Harabula, M. Frățilă, Covaci, Zacoianis, Chirilă, Dumitra, Moruzi.

Ultimele două meciuri ale reuniunii de ieri după-amiază s-au încheiat cu următoarele rezultate: I.E.F.S. — POLITEHNICA CLUJ 4—3 (0—0, 1—0, 0—2, 3—1), RAPID — VOINȚA CLUJ 7—2 (3—1, 1—0, 2—0, 1—1).

Astăzi sînt programate următoarele jocuri: ora 9: **Olimpia Oradea — Dinamo Buc. Progresul Buc. — Crișul Oradea, Steaua — Politehnica Cluj, Rapid Buc. — Vagonul Arad;** ora 16: **Olimpia Oradea — Crișul Oradea, Vagonul Arad — Voința Cluj, I.E.F.S. — Steaua.**

Corneliu RADUȚ

Un nou atac ratat al studentelor timișorence. (Fază din meciul Dinamo-Universitatea Timișoara).

IERI, LA VOLEI

UN DERBY RATAT

Ieri, în sala Dinamo, s-a consumat derbyul etapei feminine a campionatului diviziei A, la volei, care a adus față în față echipele feminine DINAMO și UNIVERSITATEA TIMIȘOARA. Spre regretul tuturor, în loc să asistăm la un joc de un nivel tehnic și spectacular superior, avînd în vedere valoarea celor două formații, ne-a fost dat să vedem o partidă plată, lipsită, în general, de atractivitate. Și aceasta datorită oaspetelor, care au evoluat crispat, comițînd exasperant de multe greșeli la preluare, la pasa de atac și la blocaj. Dinamovistelor, sigure în apărare și cu un atac variat, le-au fost necesare mai puțin de 60 de minute pentru a cîștiga cu 3—0 (11, 4, 6). De remarcat că în setul întîi gazdele au condus cu 14—1, dar relaxarea înainte de vreme a permis studentelor să recupereze din handicap. În rest... Foarte bun arbitrajul cuplului bucureștean **Dumitru Rădulescu — Ștefan Nobilescu. (E. F.).**

În ambele meciuri din cupla-jul voleibalistic din sala Giulești au fost necesare cîte 5 seturi pentru desemnarea învingătoarei. În prima partidă, după un joc de slab nivel tehnic, MEDICINA a dispus de C.P.B. cu 3—2 (—14, 4, 1, —9, 1). În cel de al doilea RAPID, fără 4 din cele 6 jucătoare de bază, s-a întrebuințat serios pentru a depăși tînăra echipă a I.E.F.S., care a condus la un moment dat cu 2—0. Scor final 3—2 (—8, —11, 13, 5, 13) pentru Rapid. **(DANIEL DIACONESCU).**

Slavic, inepuizabil, la a 4-a victorie

● Eugen Almer (5:02,8 la 400 m) a preluat recordul tetratloniștilor ● Vasile Costa s-a plimbat în 2:34,2 (200 m bras)

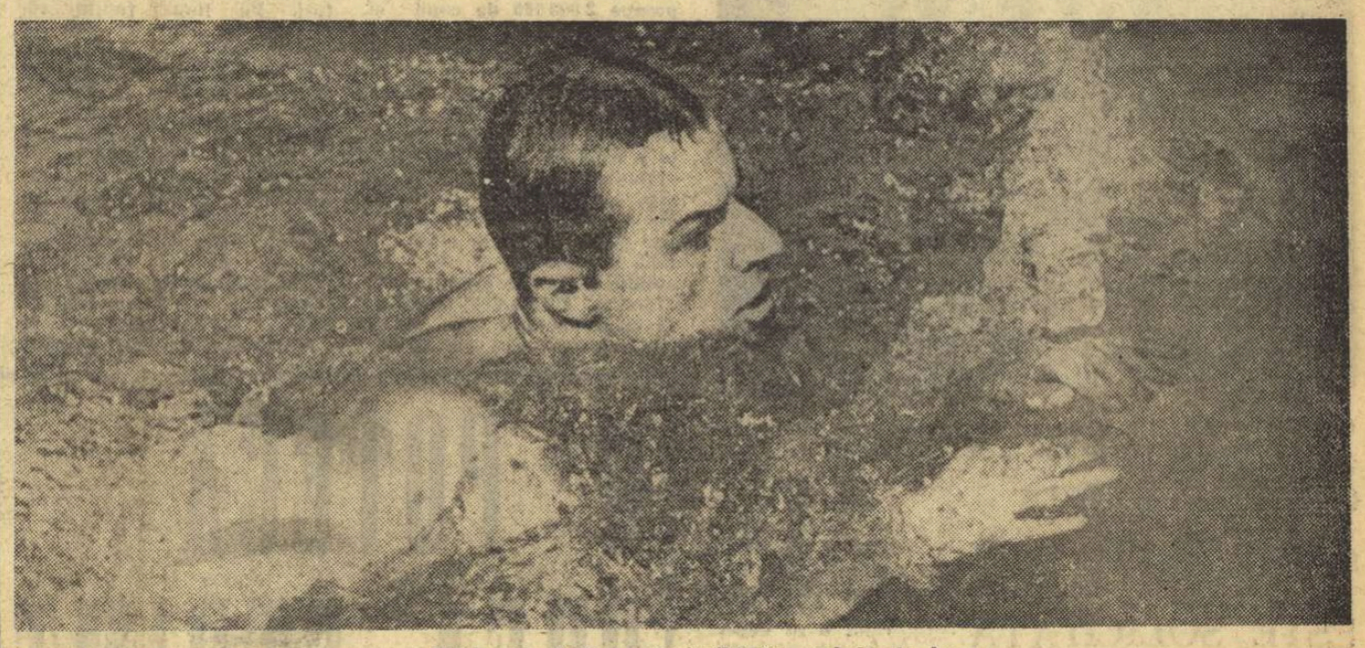

Timișoreanul Costa, invincibil în probele de bras
Foto: A. NEAGU

Și a fost ziua a treia. Cu noi victorii românești (toate în probele masculine) și recorduri naționale. **Marian Slavic,** la cel de al 10-lea start în această competiție, găsește încă resurse pentru a triumfa de o manieră indiscutabilă, întrecîndu-și cei mai buni timpi. Așa s-a întîmplat și în cursa de 200 m craul, pe care a dominat-o categoric în 2:02,8, cifră ce corectează vechiul său record național.

Eugen Almer, afectat după insuccesul din ziua precedentă a luptat cu o ambiție demnă de toată lauda în întrecerea tetratloniștilor (400 m). Reșițeanul a început cu 66,9 (delfin) și după lungimile de spate (2:23,5) deținea un avans confortabil. Pe porțiunea de bras, Naghi, simțindu-se în largul său, a atacat puternic și înaintea ultimei „sute" cei doi lideri ai întrecerii se aflau în poziții alăturate. În acest moment însă, Almer a explodat pur și simplu, „fugind" de lîngă adversarul său. El a parcurs lungimile de craul în 65,4 (față de 69,4 cum fusese cronometrat, pe aceeași porțiune a întrecerii de 400 m liber!) realizînd în final un valoros record republican de seniori și juniori:

Adrian VASILIU

(Continuare în pag. a 4-a)

PERFORMERA ZILEI

La 17 ani, cu 1,78 m și 71 kg, Petra Müntze posedă calități incontestabile de a deveni una din brasistele de valoare ale Europei. Eleva din Halle nu a fost un copil minune și a muncit aproape 10 ani pentru a ajunge la 1:20,3 și 2:50,4, cele mai bune performanțe înregistrate în sezonul trecut. Jurgen Strück, antrenorul lui S. C. Chemie Halle care o însoțește la București ne-a declarat (ceea ce eleva sa, din timiditate, a căutat să ne ascundă) că intenționează s-o pregătească în acest an pentru un loc în echipa reprezentativă ce va concura la Barcelona. Dar pentru aceasta, noua campioană internațională a brasistelor va trebui să ajungă la timpi în jurul a 1:18,0 și 2:47,0. Ceea ce nu ni se pare de loc imposibil, citindu-i ambiția din ochii ei albaștri, deosebit de jucăuși.

ZIUA A TREIA, CU REPROȘURI

După ce timp de două zile ne-am apropiat de piscina „internaționalelor" cu gînduri trandafirii, înfiate fără ezitare, pe nerăsuflate, și cu mîna pînă la fund ascunsă în cutia cu culori, iată-ne acum — fideli acelui dicton datorat lui Valéry care spunea că „a observa înseamnă, pentru mulți, a-și închipui ceea ce se așteaptă să vadă" — puțin întristați pe marginea apei, ca niște băieți poeți, îndrăgostiți și singuri.

Și ne întrebăm de ce toată construcția care adăpostește bazinul nu putea avea 3—4 metri mai mult lățime, să încapă acolo și vreo 3—400 de spectatori, sau măcar cei vreo 50 care își turtiseră ieri nasurile de geamul exterior al piscinei? Căci cum se poate asigura, oare, popularizarea înotului — ale cărui virtuți nu le mai destăinuim, pentru că le știe, cu siguranță, pînă și un preșcolar — dacă se organizează internaționale cu „afiș" și tam-tam într-o sală unde au acces doar... concurenții și antrenorii lor?!

Zicea cineva — gură rea — că lățirea necesară tribunelor ar mai fi costat patru sute de mii, sumă rotunjoară, ce-i drept, dar parcă nu atît de însemnată pe lîngă cele vreo zece milioane cheltuite pînă acum.

Și ne mai întrebăm cine a așezat masa presei la acest concurs în fundul fundului, acolo unde un cerber neîmblînzit (parcă putea fi și altfel un salariat al IEABS-ului?!) ie cerea ziariștilor ce „îndrăzneau" să vrea să scrie sau să se documenteze, nici mai mult nici mai puțin, decît... să se descalțe?!

Soluțiile erau, bănuim noi, două: ori să se mute masa presei undeva lîngă intrare, unde nu se cereau „tălpi de cauciuc", curate, ori — mai avantajos — să fie lăsată tot acolo tadicădincolo de un vestiar și un „duș" prin care trebuia să orbecăi, căutînd firul Ariadnei), dar să se amenajeze în hol un centru de închiriere a teniștilor. Punct.

...Ieri, întrecerile s-au mai încălzit parcă, poate pentru că ieșise iarăși soarele. A fost și un fel de galerie, cu batiste fluturate ca într-o gară depărtată, cînd pleacă trenul...

Dar între atîtea nuanțe de negru, purpuriul, fie el și ca sîngele de dropie, cum ar scrie poetul, și-a pierdut oarecum strălucirea.

Cine-i, oare, de vină?

Ov. IOANIȚOAIA

Meci internațional de fotbal

AUTOMATICA — MAESTA (Suedia) 11—0 (7—0)

Formația din campionatul onoare Automatica a surclasat simbătă, pe stadionul I.C.A.B., echipa suedeză Maesta, care activează în liga a treia a campionatului suedez. Scor 11—0 (7—0) pentru bucureșteni. **(F. S.).**

Farul Constanța — Progresul Brăila: 16-6 la box

Întîlnirea de aseară, de la Brăila, dintre echipele Progresul și Farul Constanța a luat sfîrșit cu victoria oaspeților.

Iată rezultatele tehnice, în ordinea categoriilor: A. Mihai (F) b.p. P. Ganea (Pr.), O. Badea (F) b.p. C. Momoiu (Pr.), C. Șoșoiu (F) b.p. R. Custură (Pr.), P. Manole (F) b.p. I. Jipa (Pr.), A. Iliescu (F) b.p. A. Zeibel (Pr.), I. Dinu (F) b.p. Gh. Marcel (Pr.), D. Roman (Pr.) b.ab. I Gh. Brumă (F), Gh. Bunea (Pr.) b.p. Gh. Preda (F), P. Pîrvu (F) b.p. V. Perianu (Pr.), P. Bursuc (F) b.k.o. I Gr. Enache (Pr.).

La baschet: Politehnica București-Voința București 79-42

Aseară, în divizia A la baschet masculin, Politehnica București a dispus de Voința București cu 79—42 (40—10). Studenții s-au impus din primele minute prin maniera de joc, dezinvoltă și sigură, care le-a permis să domine un adversar a cărui singură preocupare a fost stăvilirea avalanșei coșurilor adversarilor. Remarcați: Rusu, Georgescu și Popa de la studenți. **(A. TAUTU).**

Ieri, la rugby:

DINAMO — PROGRESUL 14—3 (3—3)

Ieri după-amiază, pe stadionul din str. Dr. Staicovici, deținătoarea lanternei roșii, echipa Progresul, a întîlnit pe actuala campioană a țării, formația Dinamo. După o repriză echilibrată ca joc și scor, campionii țării s-au impus în finalul partidei printr-o victorie prea severă față de fizionomia partidei: 14—3 (3—3). A arbitrat corect René Chiriac. **(Aurel PĂPĂDIE).**

CAMPIONATUL DE HOCHEI

Cu jocul dintre juniorii Școlii sportive nr. 2 și Avîntul din M. Ciuc a început seria celor 62 de partide din cadrul a trei competiții din finalul sezonului intern la hochei pe gheață. Elevii de la Școala sportivă nr. 2 au întrecut pe Avîntul cu 7—3 (2—1, 1—2, 4—0), la capătul unui meci decis abia în ultima repriză, cînd bucureștenii au reușit să-și concretizeze mai îndelungatul stagiu pe gheață din această primăvară. Autorii punctelor: Ionescu 4, Leonte, Malehin și Păduraru (cîte unul) pentru învingători. Borsos 2 și Deneș pentru învinși. A doua partidă a opus echipele Școlii sportive Gheorghieni și Metalul Rădăuți. După ce a condus cu 4—0, Școala sportivă s-a văzut egalată și nu i-a lipsit decît foarte puțin pentru a fi întrecută. A învins, totuși, cu 5—4 (3—0, 1—3, 1—1). Au marcat Kalamar 2, Kemenes, Hideg și Lucacs pentru Gheorghieni, și Mihaiuc 3 și Antmie pentru Rădăuți.

Astăzi, de la ora 8, au loc partidele Școala sportivă Gheorghieni — Avîntul M. Ciuc (jun.), Dinamo—I.P.G.G. (div. A), Steaua—Metalul Rădăuți (jun.), Tîrnava—Avîntul și Steaua—Agronomia (div. A).

Romeo VILARA

NOBLEȚEA PROFESIUNII

Printre primele instituții ale societății, atunci cînd ea s-a constituit ca atare și omul a căpătat deplina conștiință a existenței sale, a fost școala. Apărută în timpuri devenite imemoriale, necesitatea ei a izvorît din dorința generațiilor ajunse la maturitate de a prezenta tinerelor vlăstare o chintesență a experienței de viață și a cunoștințelor dobîndite cu trudă și migală, pentru ca acestea să le poată valorifica și înnobila cu propriile lor descoperiri în folosul tuturor oamenilor.

În rîndul obiectelor de învățămînt, fie că i s-a spus sau nu educație fizică, a fost prezentă o disciplină de studiu care prevedea într-o programă (scrisă sau nu) exerciții destinate dezvoltării fizice. Firește, cu trecerea timpului, evoluția societății a impus o restructurare totală a metodelor și mijloacelor de predare, a conținutului exercițiilor.

Societatea noastră a impus o restructurare și a concepțiilor — nu totdeauna favorabile obiectului în sine și celor chemați să-l predea — avîndu-se în vedere sarcinile ce le are de dus la îndeplinire în cadrul procesului instructiv-educativ.

Cîndva, un ilustru cărturar spunea că nimic nu ar fi posibil să se realizeze în societate fără existența profesorului. Fără a ridica direct noi construcții, fără a participa fizic la crearea unor noi obiective industriale sau simple (dar cît de complicate totuși), mașini, profesorul se află, cu sau fără voia noastră, în spatele tuturor acestor realizări.

În rîndul acestora se află și profesorul de „sport" (cum a rămas în limbajul cotidian). El este cel care și-a adus o modestă contribuție ca să avem o constituție fizică robustă, ne-a învățat, alături de ceilalți, să nu ne speriem în fața primelor insuccese.

Fiecare om trecut prin școală păstrează în amintire imaginea profesorilor, pornind de la cei care au fost adevărați maeștri în modelarea minții și sufletului, pînă la acei slujbași — e drept destui de puțini — care întîmplător au ajuns la catedră. Amintirile încrustate în tipare tipografice au dat naștere unei galerii grotești, plină de exemplare din ultima categorie, dar — spre mîndria corpului profesoral — și a uneia luminoase pline de portretele unor dascăli renumiți.

Nobletea profesiunii cere tuturor ca ea să fie practicată la cel mai înalt nivel, fără a se face rabat pasiunii, competenței și dăruirii.

Profesorul de educație fizică — dacă vrea să se bucure de stima și aprecierea tuturor — trebuie să nu rămînă mai prejos. O cere însuși conținutul obiectului!

Emanuel FANTANEANU

LA VÎRSTA CRAVATELOR ROȘII
TURISMUL ARE O PONDERE ÎMBUCURĂTOARE

Cea mai pregnantă realitate din turismul nostru: excursioniștii cu cravate roșii în mijlocul naturii

CÎND FANTEZIA COPIILOR ESTE SOLICITATĂ

Prof. MARIA IONIȚA: *Acum 10 ani cînd am fost numită la școala din comuna Măguri—Răcătău, în munții Gîlăului, am încercat, de la început — fiind comandanta detașamentului de pionieri — să organizez drumețiile în jurul comunei. N-aș putea să spun că am reușit. Celelalte cadre didactice mi-au spus că este firesc deoarece copiii venind pînă la școală prin păduri, pe lîngă izvoare, fac și așa drumeție. Totuși am căutat să ies din acest impas.*

În primul rînd am înființat un cerc de folclor. Și am început să culegem legendele locului, ne-am interesat de numele munților, al așezărilor din jur și mi-am dat seama că se pot organiza drumeții pasionante căci locurile poartă numiri frumoase, străvechi, legate de legende minunate: Împărăția lui Zamolxe, altarul lui Zamolxe, Chicera Comorii ș.a. Am început să organizez activități care au atras, la început, copiii, dar mai tîrziu aproape toată populația comunei. De exemplu în Împărăția lui Zamolxe am organizat acțiunea: „Să dovedim curaj și îndeminare în Împărăția lui Zamolxe". Am încercat cu acest prilej să reeditățm, după fantezia noastră, jocurile sau întrecerile sportive ale dacilor din luna lui Brumar. A fost un mare succes. Au participat toți elevii, organizați în cete, fiecare avînd o denumire aleasă de ei. Am închipuit și un ceremonial dar după care au urmat întreceri de tras la țintă cu arcuri, făcute bineînțeles de copii. I-au urmărit localnicii. Unul din ei, un bătrîn, s-a apropiat de mine și mi-a spus:

„Dacă ați merge pe piscul acela care se înalță în zare și pe care noi bătrînii îl numim Piscul Soarelui o să vedeți un asfințit neînchipuit de frumos. Și atunci, cu adevărat, nu v-ar părea rău de ziua de astăzi".

Bineînțeles, ne-am împărțit imediat în cete și am organizat un concurs: cine ajunge primul în vîrful muntelui. Într adevăr, nu ne-a părut rău. Era o zi minunată, culorile toamnei primiseră nuanțe stranii și am văzut un extraordinar apus de soare.

În același loc, am organizat, primăvara, o serbare cîmpenească. Programul a fost prezentat pe o insulă iar coasta de lîngă insula respectivă o fost transformată de copii — cu cîteva zile înainte — într-un amfiteatru de unde localnicii au privit programul nostru.

Niciodată nu ne plictisim de aceste locuri frumoase. Poate și pentru că fantezia noastră ne ajută să le vedem, să le prezentăm mereu altfel. Am organizat, cu elevii din cercul de etnografie și folclor, excursii de 2—3 zile la munte le Recea, la Mărișel, la Măguri. Am fost găzduiți de localnici, am dormit în șuri cu fîn, seara am făcut adevărate focuri de tabără. Ne-am interesat ce oameni se pricep să povestească frumos și i-am invitat în mijlocul nostru; ne-au povestit legende minunate.

Cea mai mare acțiune pe care am realizat-o pînă acum a fost în cadrul concursului „Cutezătorii" inițiat de Consiliul național al organizației de pionieri. Noi am fost echipajul „Șoimii Ialcului". Să știți că acest gen de concursuri care îmbină drumeția cu fantezia au o mare putere de atracție asupra copiilor.

La noi, venirea primăverii este așteptată extraordinar de mult. Cum apare colțul ierbii o pornim din nou la drum. Ce vom organiza în această primăvară? Vom organiza în Țara lui Nimeni o duminică haiducească. Membrii cercului etnografic vor face rost pentru cîțiva copii de haine haiducești. Trebuie să știți că un cătun de pe un munte de-al nostru a fost întemeiat de haiduci. De asemenea, elevii din cercul de folclor vor aduna, pînă atunci, în drumețiile lor, balade, legende, care vor fi dramatizate, prezentate spectaculos. Sînt sigură că va participa tot satul, așa cum a participat și în alte dăți.

O ACTIVITATE GRADATĂ

NICOLAE IGNAT: Activitatea turistică a tineretului trebuie să se desfășoare gradat. Cu copiii este bine să se înceapă organizînd plimbări în localitate și apoi în împrejurimile ei. Cînd ajung în clasele III—IV ei pot trece la excursii mai lungi, în alte localități, continuînd apoi cu cunoașterea monumentelor și frumuseților țării.

Trecînd de la turismul local la cel care necesită deplasări ceva mai lungi, cred că ar fi bine să se folosească bicicletele. Copiii pot realiza aceasta foarte ușor, pentru deplasări în localitățile învecinate. După părerea mea, excursiile ar trebui să nu reunească grupuri prea mari deoarece acestea ridică probleme mai dificile de organizare, de supraveghere.

Pentru turismul la vîrstă școlară, cea mai bună soluție ar fi excursia pe clasă. Cine ar trebui să facă asemenea excursii? În primul rînd profesorii, ajutați de cîțiva părinți ai copiilor. Nu sînt de părere ca fiecare școlar să fie însoțit de părintele său. La excursiile cu copiii și cu tineretul trebuie avut în vedere, neapărat, ca o însemnată proporție din ele să fie efectuată pe jos. Tineretul are nevoie de mișcare. Firește, e necesar, mai ales în cazul copiilor, ca ei să fie selecționați pentru a nu-i angrena în excursii pe cei care suferă de anumite afecțiuni.

Aș vrea să remarc aici interesul și efortul organizației de pionieri în domeniul turismului. C.N.O.P. solicitînd sprijinul F.R.T.A. a organizat acum trei ani, la Novaci, o tabără în care copiii au fost familiarizați cu orientarea turistică. Aceste tabere s-au organizat de atunci regulat contribuind la răspîndirea acestui sport în mijlocul pionierilor.

Din punctul de vedere al activității turistice de masă se face simțit un gol între cei ce se află la vîrsta pionieriei și cei ajunși la vîrsta studenției. Nici U.T.C. și nici Ministerul Învățămîntului nu au cuprins în programul lor activitatea turistică la nivelul U.T.C.-iștilor. Eu consider că profesorii de geografie ar putea atenua acest hiatus străduindu-se să facă legătura dintre teorie și practică, scoțîndu-i pe elevi în mijlocul naturii și organizînd cu ei mici concursuri de orientare.

C.N.O.P.—CELE MAI FRUMOASE REALIZĂRI ȘI PROMISIUNI

PROF. MIHAI CALCAN: A încerca, în momentul de față, să realizăm un turism de masă pornind de la maturi este foarte greu. Inocularea pasiunii pentru turism trebuie începută la vîrsta copilăriei. În cazul maturilor putem să ne lovim adesea de replica: „am trăit și pînă acum fără să mergem în excursii".

C.N.O.P. (Consiliul național al organizației de pionieri) a căutat să-i atragă pe copii în activitatea turistică organizînd, în 1969, acțiunea „Pionieri pe cărările patriei". Au fost angrenați în excursii aproape 2 000 000 de copii și cred că nu a existat copil care să nu fi participat măcar la o drumeție de o zi. Pe de altă parte, acțiunea „Roza vînturilor" — concurs de orientare — se află anul acesta la a treia sa ediție. S-au mai organizat peste 45 de expediții „Cutezătorii". De fapt, ele au fost mult mai multe, dar 45 au ajuns la etapa finală pe țară. În sfîrșit, voi aminti expediția cicloturistică „Floarea Prieteniei" realizată în colaborare cu ziarul „Sportul" și care i-a purtat pe pionieri de-a lungul a 1 500 km în țara noastră și în Bulgaria. Participanții, 40 în ultimă instanță, au fost selecționați din peste 1 500. Aș mai aminti tabăra de la Bran de anul trecut, care a reunit peste 500 de copii; unii și-au desfășurat etapa finală la orientare turistică, alții erau președinți ai cercurilor de turism și au învățat acolo cum se organizează o excursie.

Noi am încercat să inițiem o serie de acțiuni turistice puțin costisitoare. Am popularizat, în primul rînd, drumețiile cu înnoptarea în corturi. Pe lîngă faptul că C.N.O.P. a reușit să dea, în fiecare județ, circa 40 de corturi cu o capacitate totală de 200—300 copii pe noapte și care prin rotație pot fi folosite de toate școlile, împreună cu profesorul Andronescu de la Craiova am studiat și am realizat un model de cort care va fi prezentat în revista pionierilor. Este un model pentru doi copii, de dimensiuni mici, ușor de transportat și avînd un cost convenabil: 120—130 lei. O primă formă de activitate ar fi drumețiile cu înnoptări în corturi și cu autogospodărire. Acestea vor fi stimulate printr-o nouă acțiune, inițiată de C.N.O.P. anul acesta: „Ștafeta iscusinței și îndemînării". Despre ce este vorba? Copiii formează echipaje de 10 persoane. Sînt obligați să aibă corturile lor (confecționate de ei sau împrumutate), să știe să gătească cu alimentele ce li se dau, să parcurgă o ștafetă de 10×60 metri, să cunoască regulile de circulație și să fie capabili să susțină un program artistic la foc de tabără de 10—15 minute. Deci, tot ceea ce înseamnă drumeție cu mijloace bănești reduse se include în această ștafetă! Această acțiune se va desfășura pe faze: școală, județ și, în fine, faza pe țară, într-o tabără organizată pe același sistem însă cu o durată de 7 zile. Finala va avea loc anul acesta, probabil, în Apuseni, lîngă Bucium (județul Alba). Vom reuni acolo circa 500 de copii.

C.N.O.P. se preocupă să afle ce gen de excursie este mai iubit de copii. Împreună cu Centrul de cercetări al C.N.E.F.S. studiem unele probleme ale turismului școlar. Recent, am anchetat circa 3 000 subiecți și vă pot spune că forma de turism pe care o doresc și o îndrăgesc copiii este drumeția.

Reiese deci, că de acest turism, de drumeție, trebuie să ne preocupăm. În acest scop, noi am inițiat cercuri de turism în școală și ele s-au înmulțit vertiginos (acum doi ani erau circa 30—40 în toată țara, iar azi ne putem mîndri că avem 40—50 în fiecare județ). E drept că ele nu au încă o orientare uniformă dar sperăm, ca pînă la sfîrșitul acestui an școlar, să dăm o tematică orientativă pentru 5 zone specifice, așa încît profesorul conducător al cercului să poată alege acea tematică ce este mai conformă specificului local.

În ceea ce privește turismul aplicativ, orientarea pe teren, am ajuns să facem, în general, cu pionierii mai mult ca în trecut; dar ei cînd trec în liceu pierd aceste bune deprinderi pentru că nu se mai ocupă nimeni să le dezvolte.

Vom organiza și în acest an tabere cu profil turistic. Am anticipat, stabilind tabăra finaliștilor din „Ștafeta iscusinței și îndemînării" la munte. Se va face și o tabără cu finaliștii concursului „Roza vînturilor". În ce privește școlarizarea președinților de cercuri turistice — copii, vom face acest lucru în 10 tabere pe zone, reunind cam 300 copii în fiecare tabără. Deci, circa 3000 pionieri vor fi școlarizați în problemele de organizare a drumeției, a taberelor etc.

AU PARTICIPAT LA DISCUȚII

Prof. Maria Ioniță de la Școala generală din com. Răcătău — jud. Cluj; prof. **M. Calcan**, de la Consiliul Național al Organizației de Pionieri, prof. **Em. Giurgea** de la liceul „Unirea" — Focșani, dr. **C. Lupu**, președintele Comisiei județene de turism-alpinism — Timiș, **A. Kahane**, vechi activist, promotor al turismului muncitoresc din țara noastră, **U. Falk**, membru al Comisiei județene de turism-alpinism — Brașov, ing. **B. Ioncu**, membru al comisiei județene de turism-alpinism — Dolj, **N. Ignat**, președintele comisiei de tineret (orientare turistică) din cadrul F.R.T.A., **A. Engel**, membru în comisia de turism a Consiliului sindical al municipiului București, **I. Fratu**, președinte al comisiei de propagandă din F.R.T.A., **T. Ignat**, membru al comisiei pentru activitatea de masă din F.R. Ciclism, **Gh. Solacolu**, membru în Comisia pentru activitatea de masă a Comisiei pentru turism-alpinism a municipiului București, și ing. **N. Popescu**, autor de ghiduri turistice.

A consemnat și selectat opiniile exprimate, redactorul nostru **Sebastian Bonifaciu.**

O POTECĂ PREA STRÎMTĂ PENTRU TURISMUL DE MASĂ

În preajma unui nou sezon turistic și în pragul vacanței școlare de primăvară — care poate cuprinde un fermecător și binefăcător interludiu turistic — ziarul „SPORTUL" a organizat, cu sprijinul Federației române de turism-alpinism, o masă rotundă pentru a pune în dezbaterea unor cunoscători ai fenomenului turistic problemele actuale ridicate de organizarea acestei activități cu multiple valențe și cu recunoscute implicații benefice pe diverse planuri: educație patriotică, cultură, sănătate, recuperarea forței de muncă etc.

DAR DE LA CLASA A IX-A ÎN SUS?

PROF. EMIL GIURGEA: Ministerul Învățămîntului împreună cu Comitetul Central al U.T.C. a elaborat un program în care sînt trecute aproape toate disciplinele sportive. Lipsește turismul cu toate că acesta este cel mai complex sport pentru tineret și este legat foarte strîns de pregătirea militară a tineretului. S-a creat de fapt, o situație paradoxală: există „Roza vînturilor", concurs de orientare pentru pionieri, dar pentru elevii din clasele IX și X de la școlile generale acest concurs nu mai este accesibil. El se adresează numai pionierilor, iar elevii din clasele a IX-a și a X-a sînt uteciști. Ar fi, așadar, foarte nimerit ca U.T.C. să inițieze la rîndul său concursuri de orientare pentru școlarii din clasele superioare.

Dintre activitățile turistice organizate cu elevii am constatat că cele mai atractive sînt drumețiile. Drumețiile îmbinate cu vizitarea unui monument istoric sau de artă, sau cu vizitarea unei zone pitorești, de mare spectaculozitate. Am organizat asemenea drumeții, în primul rînd, pe Măgura Odobeștiului, continuîndu-le cu o coborîre pe valea Milcovului, cu vizitarea mănăstirii Căciuna, o etitorie a cantemirilor. Mi-am dat seama că elevii sînt atrași de acest fel de turism.

Pot să spun că elevilor nu le place turismul de autocar. Pentru că, de fapt, turismul cu autocarul este un fel de sedentarism rafinat. Turismul de autocar mi se pare indicat pentru alte vîrste. Pentru elevi, a-i purta o săptămînă sau chiar trei zile în autocar, de-a lungul a sute și sute de kilometri, este mai mult decît obositor, este enervant. Nu se ține seama de faptul că la vîrsta lor predomină factorul de excitație pentru care au nevoie de o supapă. Drumeția îndeplinește, cu succes, acest rol.

Cum să facem mai atractive excursiile pentru elevi? Eu organizez cu ei excursii tematice. Deoarece intenționez să realizez un muzeu al liceului, voi face, începînd din vacanța de primăvară, excursii cu caracter descriptiv istoric, de cunoaștere și de prețuire a monumentelor din județ și excursii cu caracter arheologic pentru depistarea unor materiale arheologice, în zona noastră. Am luat legătura cu muzeul de istorie pentru a respecta cadrul legal într-o asemenea acțiune. Trebuie să subliniez faptul că elevii sînt extraordinar de interesați de aceste excursii. Pentru început, avem în obiectiv niște movile cu semnificație istorică din apropierea Focșanilor, apoi o serie de monumente istorice din zona Vrancei (mănăstirile Mira și Vizantea), locuri ale desfășurării bătăliilor de la Mărășești, de unde sperăm să recoltăm materiale pentru muzeul nostru de istorie.

Pentru perioada vacanței mari cred că s-ar putea face tabere de specialitate. În organizarea acestor tabere se pot găsi foruri interesate în măsura în care taberele și-ar dovedi utilitatea din punct de vedere didactic, pedagogic, informativ și formativ, în același timp, pentru specialitățile istorie, geografie, biologie, științele naturii.

Un cort într-o poiană și familia a rezolvat problema locului de popas...

ÎNTREBĂRI CARE AȘTEAPTĂ RĂSPUNS

1. Este satisfăcătoare cuprinderea în activitatea turistică a copiilor, tineretului și oamenilor maturi? Ce s-ar putea întreprinde pentru amplificarea acestei activități?

2. Este suficientă sau nu baza materială (în special rețeaua de cabane)? Poate fi mai bine valorificată?

3. Transportul, componentă importantă a turismului, ar putea sluji mai bine interesele amatorilor de excursii?

4. Activitatea de propagandă, informare și documentare turistică se desfășoară la nivelul cerințelor actuale?

5. Activitatea turistică de masă necesită o formă organizatorică proprie sau poate fi asigurată prin conlucrarea diferitelor organizații și instituții cu sarcini în domeniul turismului, recreării și educării?

EXCURSIILE MICI FAȚĂ-N FAȚĂ CU RENTABILITATEA

Ing. BENEDICT IONCU: S-a vorbit, aici, foarte frumos, despre excursiile elevilor, despre expediții atrăgătoare, depărtate de șablon. Eu cred că, în această direcție, un mare rol trebuie să-l aibă profesorii de geografie, or, la noi, în județul Dolj, ei nu sînt angrenați cum trebuie în această activitate. Profesorii de geografie ar trebui să-i pregătească, de asemenea, pe elevi să folosească harta și busola, să se orienteze în teren, așa încît cei care doresc să practice orientarea turistică și vin la noi să aibă o bază de pregătire. E drept, există o scuză: după ce material poate să lucreze profesorul de geografie? Este necesar deci un material pentru profesorii de geografie în care să li se spună ce este orientarea turistică, care este scopul nostru.

REDACTOR: Dv. lucrați într-o întreprindere cu foarte mulți salariați, uzinele „Electroputere". Ar fi interesant de știut ce se face acolo pentru activitatea turistică de mase.

Ing. BENEDICT IONCU: Ne-a preocupat problema aceasta și, în cadrul asociației sportive, am înființat atît o comisie de orientare turistică cît și o comisie de turism de masă. Aceasta face excursii prin B.T.T., în strînsă legătură cu U.T.C., prin O.N.T. sau direct cu ajutorul sindicatului.

REDACTOR: V-am ruga să ne vorbiți despre cele pe care le organizați dv. direct.

Ing. IONCU: Cele pe care le organizăm direct au și plusuri dar și minusuri. Întîmpinăm anumite greutăți. Angrenarea tinerilor și maturilor în excursii necostisitoare nu place organismelor specializate. Din ce cauză? Pentru că nu aduc beneficii. Excursiile de sfîrșit de săptămînă, în special, nu sînt agreate pentru faptul amintit. Ne mulăm și noi pe situația existentă și facem — cînd și cînd — ture astronomice, ture lungi cu autocarul. Excursii de sfîrșit de săptămînă, la obiectivele așa de frumoase din județul nostru și din Gorj, la Horezu, Peștera Muierii, Cheile Sohodolului, Cheile Oltețului ș.a.m.d. nu se prea fac.

Aș vrea să mai ridic și problema taberelor turistice. Taberele sînt foarte indicate pentru tineret. Viața de tabără disciplinează, formează caracterul și voința copiilor. Lansez, cu această ocazie, o propunere pe care vreau să o supun și Comitetului Central al U.T.C. Gîndiți-vă cum s-ar putea rezolva problema marcajelor din munții noștri — care au devenit o minge pasată de toți factorii cu diverse competențe — dacă anumite tabere de vară, analoge șantierelor tineretului, ar avea în programul lor refacerea sau facerea de marcaje în diferiți munți. Eu cred că rezultatul ar fi extraordinar. În primul rînd, pentru că tinerii, avînd o activitate concretă și foarte pasionantă, ar munci cu multă tragere de inimă, nu ca sobarii de nu știu unde care au fost puși să refacă niște marcaje în Retezat pentru că se aflau în gol de producție. În fine, aceste tabere, care ar avea ca preocupare marcajele, contribuind astfel la valorificarea, din punct de vedere turistic, a respectivului masiv, s-ar putea ocupa, eventual, și de construirea unor adăposturi, unor refugii, foarte utile pentru turiștii de munte și pentru alpiniști.

AUREL KAHANE: După propria și vechea mea experiență, pentru că am fost unul din fondatorii asociației „Prietenii naturii", pot să vă spun că trebuie să organizăm, în primul rînd, excursii simple, pe jos, și nu numai cu tinerii, ci și cu vîrstnicii. Se poate începe cu excursii în jurul orașelor. Nu există oraș care să nu aibă păduri în împrejurimi, să nu aibă o apă curgătoare, care sînt elemente de atracție și recreare. Trebuie să-i convingem pe oameni să meargă pe jos, să facă drumeție, care este extrem de folositoare sănătății. Să luăm, spre exemplu, o școală bucureșteană de pe șos. Ștefan cel Mare. Profesorii i-ar putea mobiliza pe elevi duminica dimineață, să-i încolonoeze apoi frumos, punînd în frunte cîțiva copii care știu să cînte la muzicuță și să se îndrepte spre una din pădurile apropiate, fie la Băneasa, fie la Pantelimon. Acolo tarăși se poate înfiripa o activitate sportivă și culturală plăcută. S-ar putea organiza ceva interesant și pe blocuri de locuințe. În blocul în care locuiesc sînt aproape 250 de familii, cu peste 400 de copii. Vă închipuiți ce excursie frumoasă s-ar putea organiza cu familiile dintr-un asemenea bloc!

Dr. C. LUPU: În momentul de față, după părerea mea, sindicatele sînt cele care ar trebui să aibă cuvîntul cel mai greu în problema turismului de masă, deoarece ele au cei mai mare număr de membri. Ele au posibilitatea să-i atragă în excursii nu numai pe muncitorii și funcționarii din întreaga țară, familia, tineretul dar și cadrele didactice. Dar, în sindicate, pe lîngă multiple realizări, întîlnim și situații nefirești. Dacă întrebăm: „Fonduri pentru turism aveți?" Ni se răspunde: „Da, avem!". Dar știți cum sînt ele, adeseori, cheltuite? Ni se răspunde: „Am făcut excursii la meciul de fotbal de la Ploiești, de la Tg. Jiu, de la Cluj" etc. Se consideră că aceasta-i turism de masă. Pentru că am umplut un autobuz, sau un tren special cu „microbiști". Ar trebui ca sindicatele să primească instrucțiuni concrete care să-i oblige pe conducătorii sindicatelor la nivelul județelor, la nivelul municipiilor, organizațiilor sindicale din întreprinderi și instituții, să mobilizeze și să asigure condiții de participare la excursii, oamenilor muncii și familiilor lor, acest grup social atît de important.

O NECESITATE FIZIOLOGICĂ PENTRU OMUL DE AZI

GHEORGHE SOLACOLU: Eu aș vrea să subliniez un aspect care a fost omis pînă în prezent și anume necesitatea practicării turismului de către locuitorii marilor centre urbane și industriale. Este vorba de turismul de recreare, de destindere, extrem de util pentru cetățenii marilor orașe, care trăiesc într-un ritm foarte trepidant, într-o atmosferă ce tinde să devină poluată. După cercetările făcute la noi în țară și peste hotare, reiese că populația urbană trebuie să iasă cît mai des din acest mediu al activității ei cotidiene. Excursiile erau făcute, acum 40—50 de ani, din curiozitate sau din dragoste pentru natură, azi ele au devenit o adevărată necesitate fiziologică.

ANDREI ENGEL: De turism se ocupă mai multe organizații: O.N.T., U.T.C. prin B.T.T., organizația de pionieri și sindicatele. Ce greutăți întîmpinăm noi pe linie de sindicat în ceea ce privește organizarea excursiilor? Ne aflăm într-o situație paradoxală: vrem să facem turism și nu putem. Creăm cadre de organizatori în întreprinderi și instituții pentru a dezvolta activitatea turistică, vrem să organizăm excursii convenabile, accesibile tuturor muncitorilor din întreprinderi. Constatăm, însă, că sînt popularizate excursiile scumpe. Cum se explică această anomalie? Excursiile ieftine nu-și mai găsesc loc în întreprinderi iar excursiile scumpe sînt foarte popularizate! Trebuie să știți un lucru. O.N.T., respectiv agenția O.N.T. București, și-a apropiat responsabilii de turism din instituții și întreprinderi acordîndu-le un procentaj din încasările realizate. În aceste condiții este explicabil de ce respectivii responsabili de turism sînt mai dispuși să popularizeze excursiile O.N.T. decît pe cele pe care am vrea să le organizăm noi.

UDO FALK: O mare parte din salariați desfășoară o activitate sedentară ceea ce face absolut necesară realizarea unui echilibru între efortul fizic și cel intelectual. Se impune, în mod stringent, odihna activă al cărei aport în activitatea noastră profesională, în ultimă instanță pentru economia națională, nu este încă suficient recunoscut. Un lucrător care și-a petrecut duminica în aer liber va da un randament mai mare decît cel ce a vegetat lîngă televizor.

Pentru a se putea organiza pe o scară mai largă excursii fără cheltuieli mari și într-un minimum de timp, ar trebui ca în toate localitățile din țară să se poată efectua drumeții pînă la o distanță de maximum 30 km. Eu cred că la fiecare sfîrșit de săptămînă omul trebuie să meargă pe jos cel puțin cinci ore ca să-și refacă potențialul de lucru. Din punct de vedere geografic aceste posibilități există. Cum stăm, însă, cu condițiile practice? Va trebui ca la capătul deplasării de sîmbătă seara, un fel de marș de apropiere, să existe o posibilitate de înnoptare liniștită și ieftină, care să constituie baza de plecare pentru excursia de duminică. Excursia în sine necesită poteci amenajate, marcate, prevăzute cu adăposturi pe parcurs pentru odihnă și luarea meselor pe timp nefavorabil. Excursioniștii trebuie să posede un echipament adecvat pentru a nu se expune intemperiilor.

STATUTUL AMATOR — ÎNTRE IPOCRIZIE ŞI REALITATE
PROIECTUL COMISIEI C.I.O., PREZIDATĂ DE ALEXANDRU ŞIPERCO, PROPUNE:

SPORTIVUL OLIMPIC — O NOŢIUNE NOUĂ CU UN CONŢINUT NOU

● PERFORMERUL ZILELOR NOASTRE ARE NEVOIE DE ASISTENŢA MORALĂ ŞI MATERIALĂ A SOCIETĂŢII ● DURATA CANTONAMENTELOR NU POATE FI DEFINITĂ DECÎT DE LEGILE BIOLOGIEI ● ÎMPOTRIVA FALSELOR JURĂMINTE DE PURITATE ŞI FIDELITATE!

Cu prilejul sesiunii sale de la Mexico (1968), Comitetul Internațional Olimpic (C.I.O.) a instituit așa-numita Comisie mixtă pentru admisie (sau eligibilitate), pe care a pus-o sub președinția lui Alexandru Şiperco, membru C.I.O. pentru România și, în același timp, membru al Comitetului de coordonare și supervizare al C.I.O.

Comisia a primit dificila și ingrata sarcină de a studia propunerile vizînd ameliorarea celebrului articol 26 (din Codul olimpic) privitor la condițiile de admitere a sportivilor la Jocurile Olimpice, precum și a interpretărilor oficiale ale acestui articol. După cum se vede, era vorba de o vastă operă, menită să stabilească mai clar condiția sportivului în lumea de azi și un concept modern al sportivului amator, necesară pentru însăși precizarea concepției mișcării olimpice contemporane.

In componența Comisiei prezidate de Alexandru Şiperco s-au aflat membrii C.I.O.: **Ade Ademola** (Nigeria), **Boris Bakrac** (Iugoslavia), **Eduardo Dibas** (Peru), **Gabriel Gemayel** (Liban) și reprezentanții unor comitete olimpice naționale (C.N.O.): **Patrick Carroll** (Irlanda), **Joergen Jahre** (Norvegia), **Jean Kies** (Luxemburg), **Epaminondas Petralias** (Grecia), **Howard Radford** (Canada), **Luc Silance** (Belgia). Membrii Comisiei au luat în considerație diferitele propuneri formulate în sînul C.I.O., studii elaborate de personalități marcante ale sportului internațional, articolele pe această temă apărute în presa mondială.

ANCHETA ZIARULUI „SPORTUL"

Pentru secretariatul Comisiei, stabilit la București, de un real folos a fost ancheta internațională lansată de ziarul „SPORTUL". În cadrul anchetei, și-au expus părerile în problema controversată — și amenințată de ipocrizie — a sportivului amator, a condiției sale sociale: Gaston Meyer, redactor-șef al cotidianului sportiv parizian „l'Équipe"; E. Howard Radford, președintele Comitetului olimpic canadian; dr. Giorgio de Stefani, membru al C.I.O., președintele Federației internaționale de tenis; Torsten Tegner, editor al ziarului sportiv suedez „Idrottsbladet"; prințul George de Hanovra, doctor în drept, fostul președinte al Academiei Olimpice Internaționale; Jan Staubo, membru al C.I.O. pentru Norvegia; L. Steff—Pedersen, secretar general al Comitetului olimpic norvegian; Sándor Bares, redactor-șef al agenției maghiare de presă M.T.I.; vicepreședinte al UEFA; Félix Lévitan, președintele Asociației internaționale a presei sportive; Luc Silance, secretar general al Comitetului olimpic belgian; cercetători, specialiști, ziariști din România.

Coroborînd toate aceste păreri într-o lucrare care a primit adeziunea majorității membrilor săi reuniți la Varșovia, Comisia a supus propunerile avizului comitetelor olimpice naționale. În urma răspunsurilor primite, un secretariat restrîns al Comisiei, întrunit în august 1969 la Atena, a purces la ultimele modificări, redactînd forma finală a studiului. Să menționăm că participanții la sesiunea 1969 a Academiei Olimpice Internaționale — cărora le-a fost prezentat studiul — au dat o înaltă apreciere acestei lucrări de sinteză care a necesitat o consultare universală.

Pentru a înțelege mai bine concluziile studiului, vom spicui părțile cele mai importante ale expunerii de motive, cele care justifică de fapt întreaga lucrare.

NOŢIUNEA DE „SPORTIV OLIMPIC"

„C.I.O. nu este numai organismul care patronează Jocurile Olimpice sau care își exercită cenzura în ceea ce privește participarea sportivilor la J.O. În primul rînd el se află în fruntea unei mișcări de o amploare mondială. El este inițiatorul unei concepții etice despre sport, acceptată astăzi de marea majoritate a tineretului sportiv din toate țările.

Dreptul de participare la J.O. vine nu numai să încununeze eforturile sportivilor pe terenul de sport, ci constituie de asemenea o mărturie a faptului că C.I.O. recunoaște la sportivi prezența spiritului olimpic.

Noțiunea de „sportiv olimpic", *propusă de comisie să înlocuiască pe cea de „sportiv amator" — ea însăși profund modificată în raport cu definițiile din 1866 și 1894* — reprezintă astăzi o stare de spirit, o concepție de viață, *recunoscută chiar și de către aceia care nu sînt de acord cu regulile actuale.*

Universalitatea Jocurilor Olimpice și impactul mondial al oricărei măsuri adoptate de C.I.O. fac posibilă cauzarea unui prejudiciu moral mișcării olimpice și sportivilor prin maniera în care se interpretează actualmente regula de admisie. Pe de o parte regula este ades violată în mod tacit, iar pe de altă parte aplicarea ei riguroasă riscă să producă scăderea nivelului performanțelor sportive la J.O., ca urmare a retragerii dreptului de participare a numitor sportivi de valoare, în virtutea unei sau alteia din interpretările actuale. Aceasta n-ar face decît să se reducă interesul manifestat față de J.O. și să le diminueze importanța ca factor de educare a tineretului într-un spirit umanist.

Noua interpretare a regulii de admisie trebuie să reflecte concepția etică fundamentală a mișcării olimpice. Ea trebuie în același timp să corespundă realităților epocii noastre și să asigure condițiile morale și materiale necesare sportivului modern pentru a realiza performanțe din ce în ce mai înalte.

Noua interpretare a regulii trebuie să definească înțelesul noțiunii de „sportiv olimpic". Comisia propune să fie calificat „sportiv olimpic" cel ce respectă spiritul olimpic și corespunde criteriilor de admisie la Jocurile Olimpice, fixate de către C.I.O.

CARACTERISTICILE SPORTULUI DE PERFORMANŢĂ

În concepția etică a omului modern s-au produs modificări profunde, anumite idei impunîndu-se, în special universalitatea umanității; comunitatea de destin a popoarelor; egalitatea oamenilor; respingerea discriminărilor rasiale, naționale, politice, religioase; căutarea păcii și a bunei înțelegeri între oameni; acceptarea, în multe țări, a rolului determinant și predominant al muncii în formarea omului.

A crescut rolul comunităților organizate în viața socială a omului, în dezvoltarea sportului (stat, comună, sindicat, club, asociație).

Marea majoritate a sportivilor de înaltă competiție se recrutează astăzi dintre salariați și tineretul studios.

Conceptul de incompatibilitate între efortul sportiv și vîrsta precoce a fost abolit, ceea ce a avut drept consecință o scădere permanentă a vîrstei celor care realizează mari performanțe.

Sportul, practicat în trecut de un număr restrîns de persoane, este din ce în ce mai mult la îndemîna milioanelor de oameni, fenomen social foarte important, avînd un caracter profund popular și reprezentînd unul din aspectele caracteristice ale vieții contemporane și o manifestare importantă a culturii moderne.

S-a demonstrat că nu există antinomie între activitatea sportivă și dezvoltarea spirituală. Sportul de performanță a devenit astăzi un domeniu de manifestare a calităților psiho-fizice și a capacității de muncă duse la limitele superioare de rezistență la efort a organismului. Este unanim acceptat rolul pozitiv al sportului ca factor educativ, sportul fiind utilizat în mod conștient și organizat de către societate în scopuri educative. Pe de altă parte, **performanța sportivă a încetat să fie considerată ca un element de exhibiție sau ca factor exclusiv emoțional;** ea a primit de asemenea un important rol social educativ, cu atît mai mult cu cît valoarea spectacolului, cu prilejul marilor competiții sportive amatoare, echivalează sau depășește chiar adesea cea a manifestărilor cu caracter profesionist.

Revoluția produsă în mijloacele de transport a redus distanțele care separă țările și continentele, permițînd sportivilor din lumea întreagă să participe la competiții internaționale din ce în ce mai vaste și mai complexe; perfecționarea mijloacelor de telecomunicație a permis întregii umanități să asiste la spectacolul sportiv.

Resursele materiale crescute ce sînt alocate sportului de către autoritățile publice și organizațiile de masă au multiplicat factorii care contribuie la ridicarea nivelului performanțelor sportive, ca de exemplu: școlile și institutele de educație fizică și sport; antrenorii și profesorii de specialitate; cercetările științifice și asistența medicală; construcțiile și instalațiile sportive; utilajul și echipamentul perfecționat etc.

Performanțele de nivel olimpic nu mai pot fi realizate prin practicarea sportului doar de plăcere, pentru că rezultatele de înaltă valoare reclamă un antrenament mereu mai intens și un imens consum de energie. În multe sporturi acest efort este atît de mare în timpul perioadelor de vîrf ale antrenamentului și ale întrecerilor, încît organismul sportivului riscă să fie uzat excesiv dacă, în același timp, sportivul ar fi obligat să furnizeze un efort de o intensitate egală în activitatea profesională sau la școală.

Sportivul care realizează performanțe înalte a devenit astăzi un factor social a cărui activitate este utilă întregii societăți. El este: **personificarea aspirațiilor omenești de autodepășire; un exemplu de caracter și de voință,** care își subordonează dorințele personale unui scop moral, impunîndu-și mari eforturi pentru a atinge acest țel; **un factor de perfecționare a relațiilor umane** prin afirmarea principiilor de loialitate în întrecere și de respect față de adversar; **un propagator al exercițiilor fizice practicate regulat,** un exemplu viu de urmat în acest domeniu; **un mesager al păcii, al prieteniei și respectului mutual între popoare; un subiect de inspirație în literatură și arte,** de mîndrie pentru colectivitatea din care face parte; **un factor de progres,** subiect de cercetări biologice, stație-pilot pentru studiul limitelor posibilităților umane.

CRITERII ETICE ŞI SOCIALE

Admiterea la J.O. implică respectul necondiționat de către concurenți al criteriilor etice de comportament pe terenul de sport, ca și al spiritului în care sportivul trebuie să lupte împotriva adversarilor, spirit care se exprimă prin noțiunea de loialitate (fair-play) *și care* are o semnificație mai importantă decît respectul formal al regulilor tehnice de joc. *Penalizarea sportivului, în urma violării regulamentelor tehnice ale federației internaționale, nu îl absolvă de responsabilitate pe plan moral. C.I.O. și C.N.O. fiind singurele în măsură să decidă dacă purtarea sa morală pe terenul de sport este compatibilă cu admiterea la Jocuri. În afara terenului de sport, în viața sa privată și în viața socială, sportivul trebuie de asemenea să respecte principiile etice ale mișcării olimpice. Atitudinea de discriminare rasială, religioasă, politică sau socială, violarea spiritului de fair-play în competiții sînt incompatibile cu spiritul olimpic.*

Sportul neputînd constitui o profesie în sine, sportiv olimpic nu poate fi decît acela care are o profesie bine definită, sau care se pregătește în vederea unei profesii, sau care poate dovedi proveniența licită a mijloacelor sale de întreținere *din alte surse decît sportul. De altfel nu pot fi considerați sportivi olimpici cei care au făcut parte sau fac parte din organizații sportive profesioniste.*

Interpretarea regulii de admisie nu trebuie să împiedice realizarea celor mai înalte performanțe, ci dimpotrivă să le stimuleze. Ea trebuie să sublinieze importanța performanței ca factor social *și rolul conferit sportivului de înaltă competiție în sînul societății. A căuta pe căi lăturalnice un ajutor material ce nu poate fi considerat dezinteresat, sau a îngroșa rîndurile profesioniștilor din spectacolele sportive nu trebuie să mai constituie pentru anumiți sportivi de valoare — care vor să se prepare convenabil, dar care sînt lipsiți de mijloace materiale — singura cale de a nu rămîne în mediocritate.*

Interpretarea regulii de admisie trebuie să facă o distincție netă între ideea de asistență socială *și aceea de exploatare deliberată a sportului ca mijloc de obținere a unor profituri materiale.*

Interpretarea regulii de admisie trebuie să promoveze ideea sprijinirii sportivului de înaltă competiție de către societate *(stat, comună, federație, club), pentru a-l menține în activitatea sa profesională sau școlară normală. Această datorie revine organizațiilor în numele cărora sportivul participă la competiții, sub controlul C.N.O. și, în ultimă instanță, al C.I.O.*

De asemenea, nu poate fi sportiv olimpic decît cel ce respinge orice modalitate de subvenție care ar putea să atenteze la demnitatea sa umană, să-l ducă la pierderea libertății sale de acțiune sau la stabilirea de relații contractuale, la exploatarea sa în scopuri publicitare de către persoane fizice, întreprinderi comerciale sau alte organizații.

Interpretarea regulii de admisie nu trebuie să conțină decît indicațiile care contribuie la dezvoltarea calităților fizice și morale ale sportivului de performanță. Ea nu poate impune condiții de pregătire și de întrecere incompatibile cu legile științelor biologice și care ar risca să provoace degradarea fizică sau morală a sportivului. Comisia mixtă de admisie apreciază că problema duratei pregătirilor variază de la un sport la altul în funcție de caracterul lor specific. Federațiile internaționale sînt singurele în măsură să fixeze prin reguli durata maximă.

Interpretarea regulii de admisie nu trebuie să avantajeze nici o categorie socială în raport cu altele. *În realitate, C.I.O. nu poate controla timpul afectat de către sportivii de înaltă competiție pregătirilor, în vederea întrecerilor, decît în măsura în care li se acordă acestora o compensație materială pentru absența de la locul lor de muncă. Elevii și studenții pot să-și consacre în voie vacanțele (care sînt mult mai lungi decît concediile salariaților) pregătirii. Nu există nici o posibilitate practică de control pentru militari și polițiști, cu atît mai mult cu cît anumite sporturi fac parte din pregătirea lor profesională. Persoanele dispunînd de o anumită avere pot să se antreneze în voie.*

Interpretarea regulii de admisie trebuie să permită sportivului de înaltă competiție să beneficieze de o asistență materială în vederea pregătirii sale și a participării sale la competiții (cazare, alimentare, transport, echipament sportiv, materiale și instalații sportive, antrenori, medici, condiții de ordin cultural și bani de buzunar pe durata participării sale la competiții în afara propriei țări).

Această asistență trebuie să îndeplinească următoarele condiții: să fie acordată numai în natură, cu excepția precizării de mai jos privind asistența în bani pentru sportivul salariat, sau cel care exercită o profesiune liberă, și banii de buzunar; să provină numai de la colectivitatea sportivă din care face parte sportivul sau să-i fie acordată prin intermediul acesteia; să nu se impună sportivului nici un compromis de natură etică.

Sportivii de înaltă competiție pot fi pensionați (sau primi plata asigurărilor) în urma accidentelor sau maladiilor contractate pe terenuri de sport, în cazul în care nu mai pot fi recuperați pentru exercitarea profesiei lor.

Sportivul de înaltă competiție salariat își conservă dreptul de a primi salariul pe care îl avea în momentul în care și-a întrerupt activitatea. Salariatul poate fi plătit numai de către întreprinderea sa, C.N.O. sau federația națională (F.N.). Dacă sportivul în cauză practică o profesiune liberă, el poate primi din partea C.N.O. sau a F.N. o compensație a pierderii din venitul său declarat la fisc, în limitele acceptate de către organismele mai sus menționate.

Trebuie să se asigure elevului sau studentului posibilitatea de a recupera absențele sau întîrzierea de la studiu și să i se acorde asistență sub forma manualelor școlare, a repetitorilor, dreptul de a se prezenta la examene în sesiuni speciale etc.

Sportivul de înaltă competiție poate beneficia de burse școlare, dacă acestea sînt acordate potrivit normelor general valabile și cu condiția îndeplinirii obligațiilor sale școlare.

Sportivul poate primi onorarii pentru articolele sau lucrările al căror autor este, pentru comentarii cu subiect sportiv la radio sau la televiziune care implică un efort de elaborare din partea autorului, cu excluderea comentării propriei sale performanțe.

Sportivii pot primi, în urma concursurilor la care participă, premii în natură oferite de către organizatori (articole de sport, obiecte de artă sau de folosință personală) în limitele stabilite de regulile federațiilor sportive internaționale. Premiile trebuie să figureze pe listele întocmite de federația națională sau de colectivitatea sportivă și să fie supuse controlului C.N.O.

Interpretarea regulii de admisie nu poate pretinde sportivului să declare că n-ar avea intenția de a deveni profesionist, pentru că orice promisiune, făcută chiar cu intenția de a fi respectată, ulterior poate să nu mai fie ținută, iar C.I.O. nu poate accepta să fie înșelat cu bună știință.

C.N.O. pot încuraja organizarea „ordinului sportivilor olimpici" în țările lor. Aceste „ordine" ar avea rolul să stringă relațiile între membri, să vegheze la respectarea regulilor de admisie dictate de C.I.O. și la dreptul sportivilor la asistență socială, să intervină în caz de violare a eticii sportive.

ASISTENŢA MAXIMĂ

Ca inițiator și promotor al mișcării olimpice mondiale, C.I.O., afirmîndu-și concepția etică, stabilește de asemenea condițiile de admitere la Jocuri. Una din condițiile fundamentale pentru a fi admis la Jocurile Olimpice este **obligația sportivului de a respecta regulile federației în sportul pe care-l practică.**

Regula de admisie și interpretarea ei oficială, sub forma propusă de **comisia mixtă de admisie,** reprezintă asistența maximă ce poate fi acordată sportivului olimpic.

Pot fi de asemenea admiși la Jocurile Olimpice sportivii aparținînd unor federații ale căror reguli de admitere la competiții sînt chiar mai stricte.

Sportivii care nu îndeplinesc condițiile cerute de federațiile lor, chiar dacă respectă limitele regulii de admisie și interpretarea sa oficială, nu pot fi admiși la Jocurile Olimpice.

Comisia de admisie consideră de dorit ca federațiile internaționale care participă la Jocurile Olimpice să insereze în statutele lor regula de admisie stabilită de C.I.O., sau o regulă mai strictă, ca condiție de participare a sportivilor la **Jocurile Olimpice".**

ADEZIUNE INTERNAŢIONALĂ MASIVĂ

Intreg studiul — cu expunerea de principii (subtitlurile aparținînd redacției), cu proiectul noului text al articolului 26 și cu propunerile noilor interpretări oficiale — a fost supus, în timp, mai multor foruri sportive internaționale, cu intenția de a obține opiniile cele mai autorizate. În octombrie 1969, la Dubrovnik, în reuniunea Comisiei executive C.I.O., cu Adunarea generală a Comitetelor olimpice naționale (au fost reprezentate 69), s-a dat o înaltă apreciere lucrării, doar patru C.N.O. (Anglia, Australia, Noua Zeelandă, Portugalia) ridicînd obiecții.

De curînd, în martie 1970, la München, Adunarea generală a Federațiilor sportive internaționale — supusă aceluiași test de opinie — a adoptat o rezoluție prin care **„susține în principiu studiul prezentat, considerîndu-l ca un prim pas înainte față de regulile existente".**

Decizia definitivă revine sesiunii C.I.O. de la Amsterdam, în luna mai. Nădăjduim că — în ciuda unei infime minorități de detractori și conservatori — rațiunea va triumfa.

Un documentar de Victor BANCIULESCU

STATUTUL SPORTIVULUI AMATOR... ÎN 1866

„Amator este orice gentleman care n-a luat parte niciodată la vreun concurs public deschis oricui sau pentru bani proveniți din admiterea (spectatorilor) pe teren sau din alte surse, sau care n-a fost niciodată, în nici o perioadă a vieții sale, profesor sau monitor de asemenea exerciții ca un mijloc de existență, care nu este nici muncitor, nici meșteșugar, nici ziler".

(Din definiția promulgată la Londra, în 1866, de adunarea constitutivă a lui „Amateur Athletic Club").

STATUTUL SPORTIVULUI OLIMPIC... ÎN 1970

„Pentru a fi admis să participe la Jocurile Olimpice, sportivul trebuie să respecte spiritul olimpic **și să fi practicat întotdeauna sportul ca o activitate anexă.**

El se poate prevala de această calificare:

a. dacă are o situație de bază în măsură să-i asigure existența prezentă și viitoare;

b. dacă nu primește și n-a primit niciodată vreo remunerație pentru participarea sa la sport;

c. dacă respectă regulile federației în sportul pe care îl practică, și dispozițiile regulamentului de aplicare a prezentului articol.

Persoana care îndeplinește aceste condiții este un sportiv olimpic".

(Textul nou al articolului 26, propus de Comisia mixtă de admisie. Sublinierile reprezintă noutățile față de textul actualmente în vigoare).

Victimele cele mai de răsunet ale ipocriziei unui „statut amator" desuet, necorespunzător epocii noastre: fondistul Paavo Nurmi (Finlanda) și decatlonistul Jim Thorpe (S.U.A.).

NOUA INTERPRETARE A ARTICOLULUI 26

„Pentru a fi admis la Jocurile Olimpice:

1. Sportivul olimpic trebuie să respecte spiritul olimpic. El trebuie să aplice principiile etice ale olimpismului în viața sa particulară și în viața socială și să respecte fair-play-ul în competiții. El nu poate adopta în nici o circumstanță o atitudine de discriminare pe plan rasial, religios, politic sau social.

2. Sportivul olimpic trebuie să fi practicat întotdeauna sportul ca o activitate anexă și să aibă o situație de bază în măsură să-i asigure existența prezentă și viitoare. El trebuie deci să aibă o profesie bine definită sau să se pregătească în vederea unei profesii și trebuie să poată dovedi proveniența licită a mijloacelor sale de existență, din alte surse decît sportul.

3. Sportivul olimpic nu poate primi remunerații pentru participarea sa la sport. El nu trebuie să fi fost profesionist în nici o ramură sportivă sau să fi acceptat de a face parte dintr-o echipă profesionistă. El nu trebuie să fi organizat competiții sportive cu scopul de a obține beneficii pentru sine. Sportivul olimpic nu poate permite ca numele său sau succesele sale sportive să fie folosite în scopuri publicitare, obținînd astfel profituri personale. El nu poate primi subsidii sau alte avantaje materiale decît cele care sînt prevăzute în prezentele interpretări.

4. Sportivul olimpic trebuie să respecte regulile federației în sportul pe care îl practică.

5. Sportivul olimpic poate primi remunerații pentru inițierea în sportul elementar a debutanților, școlarilor etc., fără să-și abandoneze din acest motiv profesia normală. Profesorii de educație fizică pot instrui debutanții fără să-și piardă calitatea de sportivi olimpici. Antrenorii care posedă diplome oficiale obținute după studii și examene de specialitate, recunoscuți de către F. N., pot participa la Jocurile Olimpice cu excepția disciplinei sportive în care exercită o activitate retribuită de antrenori. Antrenorii retribuiți care nu posedă o asemenea diplomă nu pot fi admiși să participe la Jocuri.

6. Sportivul olimpic poate fi ziarist profesionist, reporter de radio sau de televiziune, cu condiția să aibă calificarea necesară, sau dacă a practicat această profesie înainte de a fi admis la Jocurile Olimpice; el poate să ocupe de asemenea postul de director, funcționar sau muncitor, într-un centru, club sau altă instituție sportivă.

7. Sportivii olimpici pot accepta:

a. Asistență materială în natură, prin intermediul C.N.O. sau F.N., în vederea pregătirii și participării lor la concursuri oficiale, fără ca aceasta să implice un compromis contrar eticii olimpice. Se înțelege prin asistență materială în natură: cazarea, întreținerea, transportul, echipamentul, utilajul și instalațiile sportive, antrenorii, medicii, nevoile de ordin cultural și artistic, banii de buzunar în timpul pregătirilor și a concursurilor oficiale care se desfășoară în străinătate, în limitele fixate de către propriul comitet național olimpic sau federația internațională (F.I.)

b. Plata asigurărilor în caz de accidente pe terenul de sport sau de maladii provocate de pregătirea sau participarea la competiții, în cazul în care sportivul nu mai poate fi recuperat pentru exercitarea profesiei sale.

c. Asistență școlară, cînd e vorba de elevi sau studenți, prin manuale școlare, repetitori, sesiuni speciale de examene. O bursă școlară, dacă aceasta este acordată în conformitate cu normele uzuale și dacă este condiționată de îndeplinirea obligațiilor școlare.

d. Cu aprobarea C.N.O. sau F.N., onorarii pentru articole, lucrări, comentarii la radio și televiziune pe teme sportive și care reclamă din partea autorilor un efort personal în vederea elaborării, cu excluderea comentării propriilor performanțe.

e. Premii în natură obținute în urma concursurilor la care participă, oferite de către organizatori (articole de sport, obiecte de artă sau de folosință personală), în limitele fixate prin statutele federațiilor sportive internaționale. Premiile trebuie să figureze pe liste întocmite de către F.N. sau cluburile sportive, și să fie supuse controlului C.N.O. Nu poate fi considerat sportiv olimpic cel ce a convertit în bani premiile cîștigate în competiții sportive.

f. Contravaloarea salariului lor sau, în cazul sportivilor cu profesii libere, a venitului lor în momentul întreruperii activității profesionale, pe toată durata pregătirii și a participării la competiții oficiale. Aceste sume trebuie să fie plătite de către întreprindere — sub controlul C.N.O., de către C.N.O. sau F.N. Pentru sportivii exersînd o profesie liberă, valoarea compensației este fixată de către C.N.O. sau F.N.".

De la trimisul nostru special la C. E. de tenis de masă,

C. COMARNISCHI

CAMPIOANE EUROPENE:

U.R.S.S. LA FETE ȘI SUEDIA LA BĂIEȚI

Pentru locurile III-IV: ANGLIA-ROMÂNIA 3-2

MOSCOVA, 4 *(prin telefon).* Asemenea unei ambarcațiuni care, navigînd spre uscat, pe o mare din ce în ce mai potrivnică, reușește totuși să ancoreze, dar nu fără avarii, și echipa noastră feminină a ajuns la țărmul „europenelor" cu prețul unor pierderi însemnate, adică doar pe poziția a patra.

Am consemnat întîi înfrîngerea surprinzătoare din partea formației cehoslovace. Insuccesul a însemnat, practic, scoaterea sportivelor românce din cursa pentru finala pe echipe a C.E. de tenis de masă. Au urmat cîteva victorii, în aceeași grupă A, dar trebuie spus că cele din fața reprezentativelor R. D. Germane și R.F. a Germaniei au fost obținute în condiții dramatice, care au slăbit pînă și forța de joc a Mariei Alexandru. Și în timp ce Carmen Crișan acuza o indispoziție, a apărut revenirea miraculoasă a Eleonorei Mihalca, care a determinat rezultatul favorabil din partida cu jucătoarele vest-germane.

Așadar, echipei noastre i se oferea din nou prilejul cuceririi unei medalii, de bronz, în cazul unui succes împotriva reprezentativei Albionului, clasată și ea pe locul 2 în grupa B. Ocazia a fost însă ratată. Anglia a cîștigat cu 3—2. Maria Alexandru n-a putut s-o depășească pe Mary Wright, iar Carmen Crișan — deși într-o dispoziție satisfăcătoare de joc — a pierdut la ambele adversare. Este o slăbiciune mai veche a Mariei Alexandru de a nu se putea redresa rapid după una sau două înfrîngeri. Într-adevăr, învinsă vineri seara de Agnes Simon și de Diana Schöller, Maria a fost depășită în meciul de sîmbătă, cu Wright, evoluînd nesigur, nefiind în apele ei. Desigur, campioana engleză a profitat de toate aceste momente de scădere ale jucătoarei noastre.

Probabil, depășită de importanța întîlnirii, Carmen Crișan n-a găsit resursele necesare să se stăpînească și să acționeze decis și calm în următorul meci de simplu. La scorul de 2—2, în partida decisivă cu Wright, de ea depindea în ultimă instanță medalia. Și astfel, după ce fiecare dintre cele trei medalii au surîs pe rînd sportivelor noastre, distincțiile au intrat în posesia altor sportive, mai fidele, cele care au reușit să afle calea cea mai scurtă, directă, spre lauri.

După disputarea meciurilor decisive pentru titluri, iată

REZULTATELE FINALELOR

FEMININ. I—II **U.R.S.S.—CEHOSLOVACIA:** 3—0, Rudnova-Vostova 2—1 (22, —10, 18), Grinberg—Grohova 2—0 (15, 17), Rudnova, Grinberg-Vostova, Karlikova 2—0 (18, 15).

III—IV. Anglia—România 3-2 Jill Shirley-Carmen Crișan 2—0 (17, 21), Mary Wright-Maria Alexandru 2—0 (17, 14), Wright, Karenza Smith Mathews-Alexandru, Crișan 1—2 (15, —14, —14), Shirley-Alexandru 0—2 (—13, —10), Wright-Crișan 2—1 (—15, 11, 14). V—VI. R. D. Germană-Polonia 3—0, VII—VIII. R.F. a Germaniei-Suedia 3—1, IX—X. Ungaria-Bulgaria 3—0, XI—XII. Iugoslavia-Grecia 3—0, XII—XIV. Austria-Elveția 3—1, XV—XVI. Olanda-Franța 3—2, XVII—XVIII. Belgia-Finlanda 3—1, XIX. Luxemburg.

MASCULIN I—II. **Suedia-Iugoslavia:** 5—4 Alser-Korpa 1—2, Johansson-Karakasievici 0—2, Bengtsson-Surbek 2—0, Johansson-Korpa 1—2, Alser-Surbek 2—0, Bengtsson-Karakasievici 0—2, Johansson-Surbek 2—0, Bengtsson-Korpa 2—1, Alser-Karakasievici 2—0. III—IV. U.R.S.S.-Ungaria 5—2, V—VI. R. F. a Germaniei-Cehoslovacia 5—2, VII-VIII. Anglia-Danemarca 5—2, IX—X. Franța-Austria 5—2, XI—XII. Polonia-Olanda 5—2, XII—XIV. Bulgaria-Belgia 5—1, XV—XVI. Scoția-Finlanda 5—3, XVII—XVIII. Elveția-Luxemburg 5—2, XIX—XX. Grecia-Turcia 5—0.

sportul în lume

Dan Cristea, campion balcanic la slalom special

Deoarece circuitele telefonice au fost deranjate, aseară nu am putut lua legătura cu trimisul nostru special la campionatul balcanic de schi, Mihai Bîră, **și nu putem furniza amănunte despre probele desfășurate ieri. În schimb, am aflat, prin intermediul Agerpres, rezultatele. Iată-le:**

SLALOM SPECIAL SENIORI: **1. Dan Cristea (România) 104,36; 2. P. Șalamanov (Bulgaria) 105,91; 3. P. Anghelov (Bulgaria) 106,96; 4. I. Gasperici (Iugoslavia) 107,49;** 5. V. Brenci **(România) 110,28.**

SLALOM SPECIAL JUNIORI: **1. T. Dikov (Bulgaria) 109,01 ... 5.** P. Ivănescu **(România) 120,36;** FOND 15 KM SENIORI: **1. P. Pankov (Bulgaria) 1h01:18; ... 4.** Gh. Gîrniță **(România) 1h04:31;** 10 KM JUNIORI: **1. T. Ozbek (Turcia) 43:38; ... 3. N.** Cojocaru **(România) 44:13.**

Duminică au loc ștafetele și slalomul uriaș.

ZIG-ZAG FOTBALISTIC

HIDEGKUTI — NOUL ANTRENOR AL ECHIPEI BENFICA

Din Budapesta se anunță că fostul internațional maghiar Nandor Hidegkuti a semnat un contract cu echipa Benfica Lisabona. Potrivit angajamentului Hidegkuti își va lua în primire funcția de antrenor cu începere din luna august. Ex-internaționalul echipei Ungariei este în vîrstă de 48 de ani și a activat ca antrenor în ultimii ani la echipele Fiorentina și Györi Eto.

LA 1 IUNIE UN MECI DE MARE ATRACȚIE LA BELGRAD

La 1 iunie, la Belgrad, va avea loc un meci deosebit de interesant între veteranii echipei Iugoslaviei și o selecționată a lumii.

Din echipa gazdelor nu vor lipsi **Beara, Ceaikovski, Zebec, Stankovici, Crnkovici, Horvath, Mitici, Vukas, Bobek și Milutinovici,** în timp ce în selecționata lumii vor evolua printre alții **Iașin, Di Stefano, Kubala, Wright, Ocwirk, Novak și Puskas.** Prin urmare, o reîntîlnire pe teren a fostelor glorii ale fotbalului mondial.

CEA MAI BUNĂ ECHIPĂ A LUMII DIN ULTIMII 20 DE ANI

Revista engleză „World Sports" a întreprins o interesantă anchetă internațională privind alcătuirea celei mai bune echipe din ultimii 20 de ani. La anchetă au răspuns 80 de ziariști din 80 de țări. Iată rezultatul: **portar: Iașin (U.R.S.S.)** 69 voturi, **fundaș dreapta: D. Santos** (Brazilia) 57 v, **fundaș stînga: Facchetti** (Italia) 38 v, **mijlocaș dreapta: Bozsik** (Ungaria) 45 v, **mijlocaș central: Wright** (Anglia) 38 v, **mijlocaș stînga: Beckenbauer** (R.F.G.) 44 v, **extremă dreaptă: Matthews** (Anglia) 40 v, **inter dreapta: Pele** (Brazilia) 76 v, **centru înaintaș: Di Stefano** (Argentina) 68 v, **inter stînga: Puskas** (Ungaria) 44 v, **extremă stîngă: B. Charlton** (Anglia).

Printre cei care au primit numeroase voturi se află **Schnellinger, Garrincha, Bobby Moore, N. Santos, Masopust, Gento, Ocwirk, Eusebio, Didi, Best, Blanchflower, Voronin, Riva, Banks, Rivera, Albert.**

În Nicaragua va apare în luna mai o emisiune de timbre poștale care va imortaliza această super-echipă a lumii. De reținut că în această selecționată figurează trei jucători care au fost de peste 100 de ori selecționați în echipele lor naționale: D. Santos, Bozsik și Wright.

ÎNTRE DOUĂ SCHIMBURI DE MINGI

● *Televiziunea sovietică oferă zilnic transmisii directe de la Palatul Sporturilor Lujniki, de 45—60 minute.*

● *Fiecare echipă își are, normal, numeroși suporteri, printre spectatorii C.E. De-osebit de activă se dovedește galeria iugoslavă, alcătuită dintr-un grup de 200 de turiști veniți special la campionatele continentale.*

● *Într-unul din holurile Palatului Sporturilor este amenajat un frumos și expresiv stand cu fotografii, reprezentînd, într-o ordine cronologică, diferite momente de la începuturile tenisului de masă sovietic și pînă în prezent.*

● *Reprezentativa feminină a R.F. a Germaniei are ca jucătoare de bază pe ex-englezoaica Diana Rowe-Schöller și pe ex-maghiara Agnes Simon.*

● *Un concurent care înscrie o ascensiune vertiginoasă este francezul Jacques Secretin. Printre învinșii săi de acum figurează și redutabilii sportivi sovietici Gomoskov și Sarkoian.*

● *Întrecerile europenelor sînt urmărite și comentate de 250 de ziariști (130 străini și 120 sovietici).*

Trimisul nostru special la Belgrad, Valeriu CHIOSE, transmite:

U.R.S.S. conduce cu 16,5–15,5 în meciul cu Echipa Lumii

„Mansa" a treia a meciului de șah U.R.S.S. — Echipa Lumii a fost plină de peripeții. Tonul l-a dat Spasski, pierzînd după cum știți la Larsen o partidă, pe care, de fapt, trebuia s-o cîștige. Dar chiar și un campion mondial nu este nimic mai mult decît un om; și cum greșelile sînt ale oamenilor... Joi seară, cînd erau încheiate patru partide, Echipa Lumii conducea cu $2^1/_2$—$1^1/_2$ în această rundă, dar dintre cele șase întrerupte patru poziții erau net superioare șahiștilor sovietici (Korcinoi — Portisch, Matulovici — Botvinnik, Tal — Najdorf și Ivkov — Keres), una egală (Taimanov — Uhlmann) și doar una (Reshevsky — Smislov) cu avantaj decisiv pentru formația condusă. Era foarte greu de presupus că se vor putea înregistra surprize sau răsturnări de situații, cunoscîndu-se formidabila forță de analiză a marilor maeștri din echipa Uniunii Sovietice, care aici, la Belgrad, sînt însoțiți și de trei secundanți: Bondarevski, Furman și Abramov, ca să nu mai vorbim de „rezervele" Bronstein și Stein, absolut proaspete și odihnite. Dar, apărîndu-și parcă denumirea de sport, atît de des contestată, șahul a demonstrat încă o dată că analiza e una, iar lupta la tablă, cu adversarul în față și sub presiunea ceasului de control, cu totul alta. În ciuda caracterului său deseori matematic, acest joc cere fantezie, perseverență, șiretenie chiar, demonstrează mereu că nu poate fi încredințat unei mașini electronice, fiindcă în această ipostază ar dispare, devenind o treabă a semiconductorilor.

Matulovici s-a apărat formidabil. Prins în cleștе de Botvinnik (unul dintre cei mai buni cunoscători ai finalurilor de dame și pioni), măcinat, pus tot timpul la încercare, marele maestru iugoslav s-a aflat la înălțime. Cînd pe fișe fuseseră scrise 92 de mutări, partida a ajuns în poziția: **alb** (Matulovici) Re1, Dc4, Pa5, g4; **negru** (Botvinnik) Rf3, Dd6, Pa6, f6, g5. Albul pare să fie în zugzwang, nu mai are ce muta, se amenință pierderea pionului din g4. Dar Matulovici găsește o încîntătoare combinație de remiză, într-o mutare: 93.Dd3+ !! D:d3 și regele alb este pat.

Între timp, Ivkov obținuse și el o foarte grea remiză la Keres. Dar lovitura de teatru a rundei a survenit în partida Korcinoi — Portisch. Maghiarul l-a dominat în acest meci pe jucătorul sovietic. El trebuia să cîștige primele două partide, dar în ambele a greșit, permițînd lui Korcinoi să se salveze. În a treia confruntare, la întrerupere, Portisch stătea slab și nimeni nu-i dădea nici de doi bani speranță. Dar iată că fostul campion al U.R.S.S. joacă nesigur, face o mutare slabă, apoi încă una, și avantajul trece de partea negrului. Sfîrșitul partidei a fost de-a dreptul tragicomic. În poziția **alb** (Korcinoi) Rg1, Tc5, Cd8, Pc4, g2, h4; **negru** (Portisch) Rg8, Td6, Cb3, Pa5, b4, h5 — Korcinoi a jucat 61.Tb5, la care Portisch a luat fulgerător turnul: 61...T:b5 62.c:b5 Cc5 și cei doi pioni legați ai negrului nu pot fi opriți. Albul cedează!

În felul acesta Echipa Lumii a cîștigat turul al III-lea cu 6—4 și a redus la un punct diferența în scorul general al meciului $15^1/_2$—$14^1/_2$ pentru U.R.S.S., făcînd ca ultima reuniune, de sîmbătă seară, să fie așteptată cu viu interes.

★

În runda a IV-a, de sîmbătă seara, pînă la ora transmisiei telefonice s-au încheiat doar două partide: Portisch — Korcinoi $^1/_2$—$^1/_2$ și Najdorf — Tal $^1/_2$—$^1/_2$. Astfel scorul este $16^1/_2$—$15^1/_2$ în favoarea șahiștilor sovietici. De remarcat că la prima masă Stein l-a înlocuit pe Spasski, iar la masa a 6-a, Olafsson pe Reshevsky. Întreruptele se reiau duminică după-amiază.

LITORALUL, TEATRUL PRIMEI COMPETIȚII DE YACHTING A ANULUI

Deși la această dată competițiile de yachting se desfășoară numai în mările calde ale Sudului, iată că și în țara noastră, pe litoralul Mării Negre, în frumoasa stațiune Mamaia, se organizează o astfel de întrecere.

Lăudabila inițiativă a Clubului Nautic Universitar de a organiza un asemenea concurs, a fost răsplătită prin prezența la startul probelor de FIN și F.D. a echipelor Poloniei și Bulgariei precum și a cîștigătorului „gold-cup"-ului (campionat mondial FIN), renumitul constructor de ambarcațiuni și vele, H. Raudashel (Austria).

Cît privește pe reprezentanții Clubului Nautic Universitar, aceștia se confundă, cu mici excepții, cu echipa națională a țării noastre.

Rezultatul acestui concurs va arăta stadiul de pregătire a sportivilor noștri — problemele asupra cărora trebuie insistat pentru concursurile care urmează, în special ce trebuie făcut pentru ca principala competiție în care sînt angajați — Jocurile Balcanice 1970 — Iugoslavia — să obținem rezultate pe măsura valorii reale.

Materialele noi pentru concurs, pe care sportivii noștri le au în dotare, trebuie puse la punct în așa fel, încît să constituie atuuri pentru victorie.

Sosiți din timp pe litoral, sportivii români și străini s-au acomodat cu apa (rece) și vîntul (destul de tare) al lacului Siutghiol, pentru ca, începînd de duminică 5 aprilie 1970, ora 10, cînd are loc plecarea oficială în prima cursă și pînă joi 9 aprilie 1970, să-și dispute trofeul pus în joc (Cupa C.N.U.) la cele două clase olimpice FIN și F.D.

Pregătirile organizatorice sînt în faza de finisare, concurenții și-au verificat în amănunțime ambarcațiunile și velele, astfel că nu mai e nevoie decît de vînt bun, dar nu numai din pupa, așa cum se urează de obicei, ci și din prova și lateral, pentru a se putea naviga pe tot parcursul unei curse de yachting.

Sperăm ca acest concurs de primăvară să constituie un succes sportiv și organizatoric spre satisfacția iubitorilor acestui sport și a inimoșilor săi organizatori, Clubul Nautic Universitar.

prof. Jean ZAMFIR
maestru al sportului

Slavic, inepuizabil, la a 4-a victorie

(Urmare din pag. 1)

5:02,8. Sosit pe locul al doilea, mureșeanul Naghi (5:05,5), a coborît de asemenea sub vechiul record al României (5:06,2).

Vasile Costa și Petra Müntze și-au bisat numărul din ziua inaugurală, înscriindu-și numele și în dreptul învingătorilor probelor de 200 m bras. Dacă timișoreanul nu a avut practic nici o rezistență de întîmpinat, făcînd o plimbare de agrement în 2:34,2, brasista din R. D. Germană a trebuit să facă apel la toate resursele de care dispune pentru a învinge la capătul unui finiș spectaculos. Întrecerea aceasta a avut o desfășurare interesantă. Recordmana țării, Anca Georgescu, a condus de la primii metri un pluton alcătuit din Müntze, Tricarico, Kiseleva și Petruică, menținîndu-se în frunte 3 lungimi. O surpriză frumoasă se profila la începutul ultimilor 50 de metri. Dar dinamovista nu a mai avut resurse, fiind „înghițită" în final de întregul pluton.

REZULTATE TEHNICE. **200 m liber** (m): 1. M. SLAVIC **(Steaua) 2:02,8 — nou rec. național,** 2. V. Giliarov (U.R.S.S.) 2:06,6, 3. G. Nikulcin (U.R.S.S.) 2:07,8, 4. S. Cosmescu (Steaua) 2:08,4. 5. A. Trofimov (U.R.S.S.) 2:09,1; **200 m liber** (f): 1. MARINA DI TOMASSO (Italia) 2:21,3, 2. Cristina Balaban (Dinamo) 2:22,3, 3. Patricia Pasetti (Italia) 2:26,2, 4. Mietta Strumolo (Italia) 2:26,6, 5. Lucia Radu (Dinamo) 2:27,9; **200 m bras** (m): 1. V. COSTA (Polit. Timiș) 2:34,2, 2. E. Hempel (Steaua) 2:40,5, 3. G. Săruleanu (Steaua) 2:40,8, 4. Dyrek (Polonia) 2:42,6, 5. May (Austria) 2:42,6 **200 m bras** (f): 1. PETRA MÜNTZE (R.D.G.) 2:55,5, 2. Maria Rosaria Tricarico (Italia) 2:56,0, 3. Natalia Kiseleva (U.R.S.S.) 2:56,8, 4. Rodica Petruică (Șc. Sp. Reșița) 2:58,3, 5. Anca Georgescu (Dinamo) 2:58,6; **400 m mixt** (m): E. ALMER **(Șc. Sp. Reșița) 5:02,8 — nou rec. național,** 2. D. Naghi (Mureșul) 5:05,5, 3. L. Copcealău (Dinamo) 5:15,5, 4. D. Turcanu (Șc. Sp. 2) 5:16,4, 5. I. Iliev (Bulgaria) 5:21,1; **400 m mixt** (f): 1. TATIANA AFANASEVA (U.R.S.S.) 5:44,0, 2. Zita Vyjdiakeva (Cehoslovacia) 5:49,4, 3. Anca Groza (Dinamo) 5:51,7, 4. Daniela Tomassini (Italia) 5:52,0; **4×100 m liber** (m): 1. U.R.S.S. 3:51,2, 2. Steaua 3:51,7 — rec. național de club, 3. C.S.M. Cluj 3:56,0, **4x100 m liber** (f): 1. Italia 4:31,6, 2. Dinamo 4:44,3, 3. U.R.S.S. 4:45,6.

În ultimele reuniuni de astăzi (serii de la ora 10 și finale de la ora 17,30) sînt programate probele: 800 m liber (f), 200 m delfin (m), 200 m delfin (f), 200 m spate (m), 200 m spate (f) și 1500 m liber.

Steaua—V.f.L. Gummersbach 16-13 (9-9)

(Urmare din pag. 1)

nu le poate aduce satisfacție campionilor noștri. Ea a fost obținută greu, în primul rînd pentru faptul că compartimentul defensiv a acționat în nota sa obișnuită din ultimul timp, adică cu mari lipsuri. Cunoscînd faptul că nu au jucători cu gabarit, steliștii omit indicația pe care au auzit-o repetată de sute de ori de către antrenori: să țină mîinile ridicate, pentru a atenua prin blocaj ofensiva adversă. Pripeala din atac i-a privat de goluri pe care le meritau, iar negăsirea unui antidot corect pentru contracararea antijocului adversarilor a făcut ca timpul să se scurgă nefolosit, deci în favoarea vest-germanilor. Este notabil faptul că Steaua a înscris primul gol în minutul 9 (după ce adversarii trimiseseră de 4 ori balonul în poarta lui Dincă), că au egalat abia în min 20 (6—6) și că au luat conducerea (efemeră) în min 29 (9—8), reala distanțare începînd, de fapt, din min 32.

În min 14, Gațu a fost accidentat de Jochen Brandt (omul care a fost campionul brutalităților în acest meci) și n-a mai jucat pînă la sfîrșitul primei reprize. Spre sfîrșitul partidei, el a fost — din nou! — faultat grosolan de același jucător. Spre surprinderea noastră, Gațu a avut o ieșire nesportivă (l-a lovit pe adversar), fiind eliminat pentru 5 min.

Încheind meciul cu un avans de 3 puncte, Steaua păstrează puține șanse pentru returul ce se va desfășura la 14 aprilie la Dortmund. Gruia — excelentul jucător al atacului stelișilor — a marcat, este drept, 9 goluri. Dar, tot el ar fi putut să fructifice — cu calm — și alte ocazii. Nu-i facem, desigur, nici o imputare. Nu putem însă trece peste faptul că el este factorul decisiv în victoria sau înfrîngerea echipei Steaua, că de capacitatea lui de a se concentra, de a șuta cu forță în situații prielnice și a înscrie depinde în bună parte și jocul colegilor.

Au înscris: Gruia 9, Popescu 4, Cristian 2 și Marinescu 1 — pentru Steaua, Schmidt 5, Kosmehl 3, Feldhoff 2, J. Brandt 1, Lingelbach 1 și Bölter 1 — pentru V.f.L. Gummersbach. Au fost acordate 9 lovituri de la 7 m: 7 pentru Steaua (5 înscrise, 2 ratate — Popescu și Gruia), 2 pentru V.f.L. Gummersbach (unul înscris, unul ratat — Schmidt).

În prima partidă din cealaltă semifinală a „C.C.E." la handbal masculin, la Zagreb, R. K. Cervenka a învins Dynamo Berlin cu 15—6 (4—3). Returul acestui meci va avea loc la 11 aprilie la Berlin.

Trimisul nostru special, Marius POPESCU, transmite din Varșovia

ZĂPADA — UN PRIM ADVERSAR NEAȘTEPTAT PENTRU ECHIPA DE JUNIORI A ROMÂNIEI

VARȘOVIA, 4 (prin telefon). — Plecată din București pe timp de primăvară, cu liliac înmugurit în Cișmigiu, pe ale cărui alei destui tineri se plimbau în talie, echipa de juniori a României s-a reîntîlnit cu o iarnă care recidivează temperamental pe aproape tot întinsul Poloniei. De peste 24 de ore, Varșovia este potopită de valuri de ninsoare, grosimea zăpezii atingînd 20 de cm! Cum la această zăpadă s-a asortat și o ploaie deasă și înghețată, tabloul orașului este, vă închipuiți, dintre cele mai puțin poetice, întreaga circulație, a vehiculelor ca și a oamenilor, făcîndu-se într-o substanță — combinație de zăpadă și noroi.

Trecînd peste efectele psihologice ale acestui nedorit spectacol al naturii asupra tinerilor și înfrigurașilor noștri jucători (mulți au pe ei doar vaporoase fîșfîșuri) ajungem la incidența cea mai importantă a acestui val de intemperii. La ora cînd transmit nu se știe în ce oraș se va juca, stadionul varșovian „MARYMONT", pe care era programată partida, fiind 90 la sută impracticabil. Gazdele poloneze vorbesc de posibilitatea strămutării partidei în diferite colțuri ale țării, unde, se spune, terenurile sînt bune de joc. Sînt pronunțate nume de orașe aflate la 300, 500 și chiar 700 de km. Perspectivele sînt, bineînțeles, cu totul neimbietoare, avînd în vedere că un transport la mare distanță în preziua meciului n-are, în nici un caz, darul să mențină forma fizică...

Aceasta fiind situația, juniorii români așteaptă verdictul vremii și hotărîrea definitivă a Federației poloneze de fotbal.

Indiferent în ce oraș se va juca, cele două echipe vor avea (după toate probabilitățile) următoarea configurație:

POLONIA: Sikorski (Paluch) — Bulzatzki, Kraska, Plasevski, Frenkiel, Gjivacevski, Flisnik, Korek (Kupcevicz), Kmiecik, Molenda, Ostalcik.

ROMÂNIA: Purcaru — Dobrău, Deheleanu, Sătmăreanu, Hajnal, Gligorie, Sandu, Atodiresei, Ghergheli, Helvei, Vlad.

Arbitrul jocului va fi I. Schultze din Republica Democrată Germană. Meciul va începe la ora 13.30 (ora Varșoviei).

„URTAIN" L-A FĂCUT k.o. PE WEILAND!

MADRID, 4. — Spulberînd unele îndoieli, dar confirmînd majoritatea pronosticurilor, spaniolul Jose Manuel Ibar „Urtain", un fenomen al boxului actual, a devenit campion european la categoria grea, învingînd prin K.O. în repriza a 7-a pe pugilistul vest-german Peter Weiland, deținătorul titlului, în meciul disputat la „Palatul sporturilor" din Madrid.

În ciuda handicapului de greutate (85 kg „Urtain" contra 105,300 kg Weiland), spaniolul s-a dovedit redutabil în loviturile de aproape și de la distanță și, bineînțeles, mai rapid. După ce făcuse de două ori cunoștință cu podeaua, spre sfîrșitul reprizei a 7-a Weiland este incapabil să se mai apere și arbitrul englez Roland Dakin îl declară învins prin K.O.

La vîrsta de 27 de ani, fostul zidar din Cestona, readuce în Spania un titlu pe care Paulino Uzcudun îl deținuse cu 37 de ani înainte.

BRAZILIA A ANUNȚAT LOTUL „CELOR 40" PENTRU MEXIC

Federația braziliană de fotbal a înaintat la F.I.F.A. lista celor 40 de jucători pentru turneul final al C.M. din Mexic: **portari:** Ado, Leao, Felix, Cao; **fundași:** Carlos Alberto, Ze Maria, Brito, Joel, Baldochi, Marco Antonio, Everaldo, Ditao, Alex, Pontes, Luis Carlos, Enrico, Rildo, Carlos, Fontana; **mijlocași:** Clodoaldo, Gerson, Piazza, Rivelino, Dirceu Lopes, Carlos Robe; **atacanți:** Jairzinho, Rogiero, Pele, Tostao, Ze Carlos, Paulo Cesar, Edu, Cluadiomiro, Dario, Sergio, Vaguinho, Roberto, Arilson, Manuel Maria și Eduardo.

CANDIDATURI OLIMPICE 1976

LOS ANGELES — pe coasta Pacificului

● Patria natației americane ● Acolo unde a eșuat Nurmi ● Fahrenheit, mile, acri... ● Între Memorial Coliseum și Long Beach

După 44 de ani, Los Angeles vrea să recidiveze în arena olimpică. Candidatura capitalei sud-californiene pentru Jocurile de vară din 1976 se bazează în primul rînd pe amintirea ediției din 1932, memorabila ediție care i-a descoperit pe superbii sprinteri Tolan și Metcalfe, dar i-a respins pe marii nedreptățiți ai istoriei olimpice: Nurmi și Ladoumègue.

Los Angeles publicitează cu toate resursele unei metropole americane, cu toate calitățile topografice și climatice ale Californiei, cu cosmopolitismul locului spre care a pornit în 1849 nu numai goana după aur, ci și goana imigranților pionieri. Ceea ce nu împiedică impolitețea autorilor de prospecte de a ne oferi măsuri care necesită tabela de conversiune pentru a înțelege temperatura medie de 74 grade Fahrenheit, distanța de 30 de mile de la aeroportul Ontario pînă în centru sau suprafața de 4109 acri a parcului Griffith (centrul olimpic de echitație)...

Pentru cea de a 21-a Olimpiadă, Los Angeles are destule atuuri. O mulțime de instalații sportive, în frunte cu „Memorial Coliseum", vechiul stadion olimpic din 1932, cu o capacitate de 94 000 de locuri, un parking de 32 000 de automobile, scări rulante și ascensoare. În arcada principală a peristilului — dominat de torța olimpică din 1932 — sînt încastrate bucăți de marmură provenind din dumbrava sacră de la Olimpia și din ruinele Coliseului de la Roma.

Două sînt sporturile al căror leagăn american se laudă a fi Los Angeles: atletismul (practicat în cele peste 20 de colegii și universități din oraș) și natația (30 din cei 48 de medaliați americani la Mexico provin din California). Numai în oraș sînt 50 de bazine publice. După o statistică americană, Los Angeles posedă mai multe piscine pe cap de locuitor decît orice altă comunitate de pe glob. La toate acestea ar trebui adăugate instalațiile nautice de la Long Beach sau Newport Harbor, înfrumusețate de ambianța exotică a palmierilor, într-un climat subtropical ideal.

Și la Los Angeles se promite echipelor, antrenorilor și oficialilor transportul intern, din satul olimpic la locurile de concurs, cu elicopterul. Dar cel mai atrăgător se dovedește programul cultural și de divertisment ce se propune participanților. Biblioteca și muzeul Huntington — cu biblia lui Gutenberg și o scrisoare autentică a lui Cristofor Columb; biblioteca Helms Hall — cu una dintre cele mai vaste colecții de cărți de sport din lume, Disneyland și studiourile din Hollywood în apropiere; „Marineland of the Pacific", un oceanariu cu spectacole unice de balene și delfini; La Plaza, vechiul centru spaniol al orașului; cartierul japonez din Buena Park; Angels Flight (Zborul îngerilor) — cea mai scurtă cale ferată din lume, funcționînd din 1901 etc.

Organizatorii nu au neglijat exploatarea tuturor posibilităților din împrejurimi. Valorificînd experiența Mexico, potrivit căreia coborîrea de la altitudine la șes este avantajoasă pentru sportivi — Los Angeles oferă participanților posibilitatea de a se pregăti anticipat pe pistele de tartan de la South Lake Tahoe, care a fost centrul american de antrenament la înălțime în 1968. Los Angeles încearcă să inoveze, așa cum a făcut și în 1932 — cînd a instalat pe linia de sosire primul aparat de photo-finish din lume.

Sam Yorty, primarul orașului fondat în 1781, își va mai expune o dată argumentele în mai, la Amsterdam. Din acea clipă, însă, decizia revine în exclusivitate plenului C.I.O. (vib).

TELEX ● TELEX ● TELEX ● TELEX

La Varșovia a început un turneu internațional de sabie pe echipe la care participă scrimeri din Italia, România, SUA, Ungaria, URSS și Polonia. Iată cîteva dintre rezultatele înregistrate în prima zi: URSS — Polonia (B) 13—3; Ungaria — SUA 11—5; URSS — România 12—4; Italia — SUA 13—3; Ungaria — România 11—5; Polonia (A) — Polonia (B) 12—4.

■

În turneul internațional de lupte libere de la Plevna, sportivul român Petre Coman (categ. 62 kg) l-a învins prin tuș pe maghiarul Ferenc Falko. În limitele categoriei 68 kg, Valeriu Albu a dispus la puncte de Naczagdorj (R.P. Mongolă). La categoria 52 kg, Kim Gvan Hem (R.P.D. Coreeană) a cîștigat la puncte în fața lui Petre Cernău.

■

Campionul mondial de box la categoria grea, negrul american Joe Frazier, s-a accidentat (luxație a gleznei), dar nu pe ringul de box, ci pe platoul de dans de la „Caesar Palace", din Las Vegas, unde se producea într-un spectacol de music-hall cu orchestra sa de jazz „The Knockouters".

■

În turneul de tenis de la San Juan (Porto Rico) americanul Richey l-a învins cu 6—2, 6—4 pe iugoslavul Franulovici, iar Ashe (SUA) l-a eliminat cu 6—1, 6—3 pe Ayala (Chile). Alte rezultate: McManus (SUA) — Spear (Iugoslavia) 6—4, 6—0; Graebner (SUA) — Carmichael (Australia) 7—5, 7—5.

■

În prima zi a concursului de natație de la Kecskemet, campioana maghiară Andrea Gyarmaty a egalat recordul european în proba de 100 m spate cu performanța de 1:07,9 (recordul anterior fusese stabilit la J.O. de la Tokio de înotătoarea franceză Christine Caron).

■

După disputarea a 12 runde în turneul de șah de la Sarajevo continuă să conducă maestrul iugoslav Liubojevici cu 8 puncte, urmat de Parma și Planinci cu cîte $7^1/_2$ p, Antoșin 7 (1) p, Benkö, Tringov — 7 p etc.

■

Proba de simplu din turneul de tenis de la Johannesburg a fost cîștigată de cunoscutul campion australian Rod Laver, care în finală a dispus cu 4—6, 6—2, 6—1, 6—2 de Fred McMillan (Republica Sud-Africană).

■

A început meciul de tenis dintre selecționatele Filipinelor și Australiei, contînd pentru „Cupa Davis" (zona asiatică). După prima zi de întreceri, tenismenii australieni conduc cu 2—0. Ray Ruffels l-a întrecut cu 6—4, 6—2, 6—4 pe Eddie Cruz, iar Dick Crealy a dispus cu 6—2, 4—6, 6—2, 6—1 de Raymundo Deyro.

Tiparul: I. P. „Informația", str. Brezoianu nr. 23—25, București

PROLETARI DIN TOATE ȚĂRILE, UNIȚI-VĂ!

Redacția și administrația: str. Vasile Conta nr. 16, tel. 11.10.05 interurban 72 și 286. Telex sportrom buc. 180.

sportul

4 pagini 30 bani

Anul XXVI — Nr. 865 (6299) ZIAR AL CONSILIULUI NAȚIONAL PENTRU EDUCAȚIE FIZICĂ ȘI SPORT Luni 6 aprilie 1970

ÎN DIVIZIA A LA FOTBAL, DUPĂ ETAPA A XX-a

REGRUPARE ÎN FRUNTEA CLASAMENTULUI

● Trei victorii în deplasare ● U. T. A. — după victoria în derbyul etapei — a trecut pe locul II ● Politehnica Iași a ieșit, deocamdată, din zona retrogradării... ● La Cluj, meciul... golurilor

Duelul Dan Coe (Rapid)—Flavius Domide (U.T.A.), urmărit de arbitrul Nițescu
Foto: A. NEAGU

REZULTATE TEHNICE

RAPID—U.T.A.	1—2 (0—1)
JIUL—F. C. ARGEȘ	2—0 (1—0)
A. S. ARMATA—STEAUA	0—2 (0—1)
DINAMO BACĂU—UNIVERSITATEA CRAIOVA	2—0 (1—0)
FARUL—CRIȘUL	1—0 (1—0)
DINAMO BUC.—STEAGUL ROȘU	1—0 (0—0)
POLITEHNICA—C.F.R. CLUJ	3—0 (2—0)
„U" CLUJ—PETROLUL	2—3 (2—2)

ETAPA VIITOARE

Petrolul — Dinamo București (considerat de „SPORTUL" derbyul etapei)
Steagul roșu — „U" Cluj
Univ. Craiova — Politehnica
Crișul — A.S. Armata
U.T.A. — Farul
C.F.R. — Rapid
F. C. Argeș — Dinamo Bacău
Steaua — Jiul

CLASAMENTUL

1. Rapid	20	11	4	5	28—19	26
2. U.T.A.	20	11	2	7	29—27	24
3. Steaua	20	10	3	7	43—24	23
4. F. C. Argeș	20	9	4	7	36—26	22
5. Dinamo Buc.	20	10	2	8	35—26	22
6. Univ. Craiova	19	8	6	5	25—24	22
7. Petrolul	20	8	5	7	23—21	21
8. Jiul	20	9	3	8	24—25	21
9. Dinamo Bacău	20	8	5	7	30—32	21
10. „U" Cluj	20	6	8	6	28—26	20
11. Farul	20	9	2	9	25—28	20
12. Steagul roșu	20	9	2	9	25—28	20
13. Politehnica	20	7	2	11	24—25	16
14. C.F.R. Cluj	20	6	4	10	16—30	16
15. Crișul	19	6	3	10	23—33	15
16. A. S. Armata	20	3	3	14	13—35	9

UNIVERSITATEA TIMIȘOARA, UNIVERSITATEA BUCUREȘTI ȘI CONFECȚIA ÎNVINSE!

Început sîmbătă (cînd s-a desfășurat meciul Progresul — I.E.F.S., scor 10-8), turul al treilea al campionatului național de handbal feminin a continuat duminică prin disputarea celorlalte patru meciuri ale etapei inaugurale. Cu acest prilej menționăm surprizele de la Odorhei, Timișoara și Brașov, unde fruntașele clasamentului — Universitatea Timișoara, Universitatea București și Confecția — au părăsit terenul învinse. Tot duminică au avut loc și două întîlniri restante din campionatul masculin. Iată amănunte:

FEMININ

C.S.M. SIBIU — RAPID 12—11 (6—5). Jocul, deosebit de important pentru ambele formații (ocupantele ultimelor locuri în clasament), a fost așteptat cu mult interes căci victoria uneia dintre combatante îi mai oferea (oarecum) șanse de a evita retrogradarea. Gazdele s-au comportat ceva mai bine și au cîștigat la limită, în ultimul minut de joc, ca urmare a unei mai bune organizări în atac. Principalele realizatoare: Birthelmer (4), Brezaie (3) de la gazde și Țopîrlan, Gheorghe (3) de la oaspete. Au condus cu multe greșeli M. Pașec și N. Andreea (Craiova). **(I. BOȚOCAN — coresp.).**

VOINȚA ODORHEI — UNIVERSITATEA TIMIȘOARA 11—6 (6—2). Gazdele (locul 10 în clasament) și-au înscris în palmares un frumos succes, reușind să domine de-a lungul întregii partide pe campioane. Victoria handbalistelor de la Voința, pe deplin meritată, a fost realizată de Micloș (6), Magyari (2), Teglaș, Marcoși și Vary.

(Continuare în pag. a 2-a)

Fază din meciul Voința București — Dinamo Brașov, în care bucureștenii, mai activi în atac, au învins cu 22 la 17
Foto: TR. GEORGESCU

ȘAH PENTRU SCUTIȚI

Statistici demne de toată încrederea, difuzate de Ministerul Învățămîntului, au făcut cunoscută o stare de lucruri în măsură să provoace îngrijorare: **numărul mare de elevi scutiți la orele de educație fizică.** Din păcate, acest fenomen a fost — pînă acum, cel puțin — doar consemnat și criticat, dar nu și studiat în adîncime. (Ne gîndeam că el ar putea constitui un subiect pasionant de investigație pentru tînărul institut căruia i-a fost încredințată cercetarea problemelor tineretului).

Nu ne stă în intenție să dezbatem aici chestiunea, amplă, spinoasă, adînc controversată și cu implicații grave, privind dezertarea școlarilor de la singurul obiect de studiu (obligatoriu!) care-i scoate din bănci și le oferă puține posibilități de mișcare. Se incriminează — și pe bună dreptate — ușurința cu care mulți părinți solicită asemenea scutiri, ca și lipsa de exigență cu care unii medici le acordă. (În realitate, copiii debili, sau aflați în convalescență, au cel mai mult nevoie de exercițiu fizic în scopuri terapeutice, de recuperare).

Dar toate acestea țin, în continuare, de domeniul discuțiilor (sterile, deocamdată), al pledoariilor fără auditoriu, se confundă cu actul inutil al ciocănitului la porți ce nu se deschid. Realitatea rămîne realitate: **foarte mulți scutiți, elevi care în timpul orei de educație fizică își verifică, probabil, tema la matematică sau își îmbunătățesc compunerea de la limba română.**

Pornind, deci, de la o stare de fapt, profesorul **Florin Moraru,** de la Consiliul Național al Organizației Pionierilor, un om plin de idei și animat de pasiuni care n-au avut vreme să se stingă, supunea plenarei comitetului Federației române de șah o propunere interesantă și îndrăzneață. Anume că: **elevii scutiți de la orele de educație fizică să utilizeze acest timp (practic, pierdut pentru ei) făcînd lecții de șah.**

Sugestia capătă și mai multă substanță dacă o circumscriem în contextul măsurilor recente luate pentru dezvoltarea acestei activități de gîndire în școala românească. Campionatul național al elevilor din clasele VIII—XI a devenit o realitate, după ce a străbătut cu mult chin drumul de la idee la faptă. Foarte mulți copii, care neavînd aptitudini fizice suficiente își văd închise căile spre sporturile atletice, încearcă să-și potolească setea înnăscută de competiție în fața tablei cu patrate albe și negre. Aceasta nu trebuie să ducă, desigur, la concluzia pripită cum că șahul ar fi un apanaj al acestei categorii, mai ales că actualul campion mondial, Boris Spasski, a fost un excelent săritor în înălțime, Paul Keres a deținut titlul de campion de tenis al Tallinului, iar Victor Ciocâltea făcuse canotaj înainte de a muta prima piesă. Totuși, nu sînt puține cazurile cînd exploziilor mușchilor le-au luat locul cele ale spiritului și sportul nu a avut din aceasta decît de cîștigat.

Așadar, șah pentru scutiți! Ideea este, oricum, tentantă și cu puțină străduință s-ar putea netezi căile pentru transpunerea ei în viață.

Problema merită să fie în continuare discutată.

I. MITROFAN

PASAGERII PENTRU FRANKFURT!

București. Astăzi, 6 aprilie. Aeroport. Orele 8,30. La megafon se aude vocea profesională a domnișoarei cu pălărioară albastră: „Atențiune! Pasagerii pentru Frankfurt sînt rugați să se prezinte la avion!"

Grupul fotbaliștilor români pornește spre exit. Sătmăreanu s-a catapultat primul din fotoliu. Își potrivește, cu mișcări energice, trench-coat-ul alb, cu epoleți. Răducanu se înclină în fața vitrinei cu ii și fote, pentru a-și mîngîia încă o dată freza argentiniană. Dinu se întoarce spre cei rămași, salutînd ca boxerii. Ghergheli se grăbește, cu pași mici, poate pentru a scurta clipele despărțirii. Dumitrache sare pe cîntarul de pe culoar, enervînd acul care trepidează între 50 și 80 kg. Kallo slalomează nerăbdător, ca țîncii din fața stadioanelor: „Luați-mă și pe mine, nene!"... Doar Dobrin pășește agale și-l privește filozofic pe François, masorul: „Îți amintești, François, cînd am plecat la Ludwigshafen? Acum sîntem numai doi. Ba nu. E și Ghergheli, și Mihai Mocanu. Ceilalți sînt noi. Și „dom' profesor", și Cioglibaci... Oh, fotbalul ăsta, care mănîncă oameni..."

...Reintru în restaurant, pentru a ieși pe verandă. Aștept trecerea jucătorilor spre avion. Mă gîndesc la acest apel, „Pasagerii pentru Frankfurt...", care e mai mult decît un joc cu Beckenbauer. Astăzi, 6 aprilie, se dă, de fapt, startul în cea mai mare cursă din istoria fotbalului nostru. În numai două luni, jucăm cu R. F. a Germaniei (la Stuttgart), cu Franța, cu Iugoslavia, cu Anglia, cu Cehoslovacia și cu Brazilia. IN NUMAI DOUĂ LUNI! Nu știu cîte echipe din lume au avut un asemenea program, în numai două luni. Nu știu cîte echipe din lume au jucat — în numai două luni — cu un sextet în panoplia căruia se află patru titluri mondiale, trei medalii de argint, plus una de bronz, ca să nu mai pun la socoteală superba echipă iugoslavă de pe Centomilla 1968.

Fotbalul românesc se lansează astăzi într-o nouă și mare aventură. (Fotbaliștii români știu că în împărăția balonului rotund, *unde soarele nu apune niciodată, bucuriile sînt rare. La urma urmei, în 40 de ani, zeița de aur a poposit doar în cinci orașe: Montevideo, Roma, Bonn, Rio și Londra).*

Fotbalul românesc se lansează, așadar, într-o nouă și mare aventură. Unii sînt sceptici pînă la înnegurare. Alții sînt optimiști pînă la exagerare. Undeva la mijloc, însă, se află adevărații iubitori ai fotbalului, adică cei care zîmbesc acum, la plecare, „pasagerilor pentru Frankfurt"...

Ioan CHIRILA

REÎNTÎLNIRE CU MAREA U.T.A.

Meci de mare angajament, la Ploiești, cum nu ne-am fi așteptat, ținînd seama de faptul că numai unul din adversari, Rapid, avea o cauză în față, titlul de campioană, de care părea foarte aproape. În iureșul campionatului, în prezența acestui retur care nu acorda decît șanse minime urmăritorilor lui Rapid, printre care, în nici un caz nu-i „vedeam" pe arădeni, ascunși de propriile lor performanțe puțin semnificative, am uitat că U.T.A. la ora actuală mai este campioană a țării.

Noi am uitat — și sîntem gata să ne facem autocritica — dar U.T.A., nu. Și, desigur, era mult mai important ca arădenii să țină minte acest lucru...

Am putea spune că fotbaliștii de la U.T.A. au angajat partida cu o vitalitate de necrezut, cu o ambiție de fier. Și a fost nevoie și de una și de alta, pentru că o lungă perioadă, aproape întreaga primă repriză, U.T.A. a trebuit să reziste asaltului bucureștean. Golul ei, înscris în min. 8, părea un fruct al întîmplării, o simplă glumă, în mijlocul unei realități de necontestat: superioritate rapidistă, sub toate aspectele, dominare teritorială, situații grave în fața porții lui Gornea, momente cînd golul putea veni tot atît de lesne pe cît a fost îndepărtat în acea fracțiune de secundă cînd, de multe ori, își spune cuvîntul și norocul, acest erou anonim al meciurilor de fotbal, mai important, cîte o dată, decît pasa cea mai ideală, decît șutul cel mai precis. Rapidul n-a avut, însă, șansă în aceste momente cînd putea să decidă soarta meciului. Este drept că și-a pierdut controlul psihic, în primul rînd, în urma golului primit pe neașteptate. De aici la greșelile de ordin tehnic și tactic n-a fost decît un pas, iar cele mai sesizabile au fost acele centrări înalte, acele mingi aeriene pe care grenadierii U.T.A.-ei, Petescu, Pojoni, Lereter, le anihilau cu cea mai mare ușurință, punîndu-și imediat coechipierii în contraatac. Cîteva clipe, prezența în mijlocul apărătorilor a lui Domide, obișnuitul vîrf de atac al U.T.A.-ei, ni s-a părut o idee năstrușnică, de natură să ia orice perspectivă acțiunilor de atac ale arădenilor. Dar n-a fost de loc așa. Din poziția a doua, uneori și a treia, Domide a fost cea mai

Jack BERARIU

(Continuare în pag. a 3-a)

VICTORIE COMODĂ A PUGILIȘTILOR DE LA STEAUA

Meci de box, aseară la Floreasca, în cadrul returului campionatului republican pe echipe: Steaua — Metalul. Rezultate tehnice, în ordinea categoriilor: M. Lumezeanu (S) b.p. Gh. Cristea; C. Ștefan; M. Toni (S) b.p. R. Ivanciu; Gh. Popa (M) — C. Bumb (S) meci nul; N. Paraschiv (S) b.p. C. Stanciu; I. Hodoșan (M) b.ab. II C. Melinte; V. Silberman (S) b. k.o. I N. Enciu, P. Cimpeanu (M) b. k.o. I Ion Siliște; Gh. Chivăr (S) b.p. [illegible]. Scorul final: 17—5 pentru Steaua.

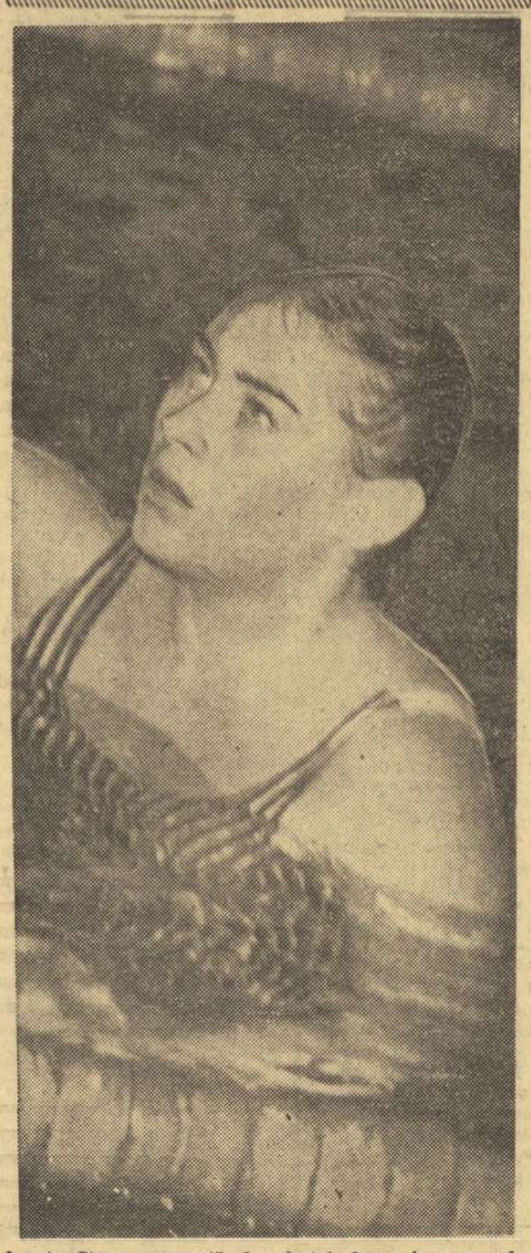

Agneta Șterner marcată de efortul depus în cursa de 200 m delfin

CINCI VICTORII ȘI PATRU RECORDURI NAȚIONALE ÎN FINALUL „INTERNAȚIONALELOR"

● D. NAGHI PENTRU PRIMA OARĂ SUB 18 MINUTE LA 1500 M
● GH. LUPU — CEL MAI BUN REPREZENTANT AL „NOULUI VAL"

Ultima zi a „internaționalelor", în ciuda oboselii evidente care marca pe majoritatea participanților, a fost plină de surprize (în ceea ce ne privește plăcute) și recorduri ale țării.

Primii care au intrat în întrecere au fost spatiștii. În lipsa lui Zeno Giurasa (bolnav), cîștigătorul „sutei", disputa se anunța extrem de interesantă între Gh. Lupu, St. Benedek și M. Hohoiu, în joc fiind un loc în echipa națională. Mureșanul Benedek a avut cel mai rapid start, fiind cronometrat la jumătatea probei în 65,5. El a condus de altfel pînă la 150 de metri, unde tînărul Lupu, deosebit de constant în „lungimile" sale, a atacat puternic, obținînd primul său succes într-o competiție de amploare. Cifra realizată — 2:20,9 — spulberă vechiul record de juniori mici al țării (2:24,1) și se află la numai 7 zecimi de cea mai bună performanță românească.

În disputa similară a fetelor — o surpriză! favorita întrecerii, clujeanca Clara Kokai, s-a oprit din cursă, acuzînd o indispoziție. În această situație, prima sosită a fost reșițeanca Ruth Höcher în 2:46,3 (record personal).

Cu mult interes a fost aș-

Adrian VASILIU

(Continuare în pag. a 4-a)

Performerul zilei

Campion internațional al țării la vîrsta de 15 ani. Iată, în ordine, prima performanță realizată ieri de elevul Gheorghe Lupu (Școala generală de 8 ani nr. 92), membru al Clubului sportiv școlar din București. Talentul său deosebit și îndeosebi conștiinciozitatea cu care s-a pregătit în ultima vreme, atingînd cifre ca 64,6 — 100 m spate și 2:20,9 — 200 m spate, pot reprezenta un bun exemplu pentru întreaga generație a înotătorilor noștri.

Primul antrenor, la vîrsta de 7 ani, a fost chiar tatăl său. Dar marea pasiune pentru acest sport a căpătat-o îndrumat de H. Iacobini și, mai tîrziu, de prof. Gh. Dimeca. Principalul său obiectiv în acest an — un loc în ștafeta mixtă ce ne va reprezenta la „europene".

ȚIRIAC ȘI NĂSTASE ÎNVINGĂTORI

În sferturile de finală ale turneului internațional de tenis de la Catania, Ion Țiriac l-a învins cu 6—2, 1—6, 7—5 pe Panatta (Italia). În semifinalele probei de dublu masculin, Țiriac și Năstase au eliminat cu 6—4, 6—1 pe australie ii Fletcher și Dent. În finală, jucătorii români vor întîlni cuplul Panatta (Italia)—Drossard (Belgia).

Rezultate scontate în întrecerea hocheiștilor

Avîntul Miercurea Ciuc a avut de semnat doar o simplă formalitate în partida cu Tîrnava Odorhei, echipă căreia i-a administrat o poție de 14 goluri, ratînd înscrierea a încă cel puțin patru. Meciul n-a avut nici un fel de istoric, desfășurîndu-se mai bine de 45 din cele 60 de minute în treimea de apărare a hocheiștilor din Odorhei, la care se vede foarte bine lipsa de pregătire pe gheață. Au marcat Pașa (3), Osvath, Baka, Papp (cîte două), Csiser, C. Antal, Vacar, Krausz, Balint (cîte unul) pentru Avîntul, respectiv Albert pentru Tîrnava. Scor final: 14—1 (6—1, 3—0, 5—0).

Chiar dacă rezultatul partidei dintre Steaua și Agronomia Cluj — 9—1 (4—0, 2—0, 3—1) n-a avut exact proporțiile celui din partida precedentă, în schimb, fizionomia jocului a fost aproape identică. Bucureștenii au învins clar, mai clar chiar decît o arată

Romeo VILARA

(Continuare în pag. a 2-a)

ECHIPA DE FOTBAL A ROMÂNIEI PLEACĂ ASTĂZI LA STUTTGART

În cursul dimineții de astăzi, echipa națională de fotbal a României va părăsi Capitala pe calea aerului îndreptîndu-se spre Stuttgart, locul de desfășurare a jocului amical cu puternica reprezentativă a R. F. a Germaniei.

Printre cei 16 jucători care efectuează deplasarea, se numără: Răducanu, Sătmăreanu, Lupescu, Dinu, Dumitru, Dobrin, Dumitrache și Lucescu. Lotul este însoțit de antrenorii Angelo Niculescu și Emeric Vogl, precum și de medicul dr. Dumitru Tomescu.

RECORD REPUBLICAN DE MARȘ

Pe stadionul Viitorul (Centrul „23 August") juniorul Ceacoi Miron (Metalul București) a stabilit un nou record republican de juniori, cat. I, în proba de 5 km marș: 21:50,2. (Vechiul record — 22:04,1 — aparținea lui Staicu Constantin, P.T.T.).

DRĂGAN A ÎNVINS UN DINAMO MAI VALOROS DECÎT... RAPIDUL

Foarte puțini între destul de puțini spectatori care au urmărit ieri, în sala Floreasca, întîlnirea masculină Rapid-Dinamo (al doilea derby al returului) sperau să asiste la cel mai frumos joc de campionat al anului, date fiind antecedentele (meciul slab oferit în tur de cele două formații și ultimele lor evoluții). Dar, și mai puțini, poate, credeau, înainte de meci și pînă în finalul setului V, într-o victorie rapidistă.

Și totuși așa a fost. Un joc de foarte bun nivel tehnic, spectaculos, eficace și o victorie neașteptată a Rapidului cu 3—2 (15, —6, —11, 13), după două ore și jumătate de luptă epuizantă. Dacă am exclude însă rezultatul, aprecierea valorii celor două formații (care și-au meritat cu prisosință aplauzele spectatorilor) ar fi favorabilă dinamoviștilor. Fără îndoială, alb-roșii au fost superiori ca echipă și puteau cîștiga chiar cu 3—0. Dar a fost de partea rapidiștilor șansa de a avea în teren pe veșnic tînărul, pe sclipitorul și neobositul antrenor-jucător care este Drăgan. „Magul" Giulești ului a entuziasmat din nou „tribunele" le-a atras de partea sa pentru a compensa handicapul ce despărțea Rapidul de sextetul dinamovist, oferind (în lipsa unui sprijin la nivel înalt din partea coechipierilor) un recital de virtuozitate, de spirit anticipator și de dăruire. Este o nouă pildă pe care Drăgan o dă jucătorilor tineri, ca și în jocul cu Steaua din tur (la care coechipierii îl sprijiniseră însă din plin), ca și în atîtea alte ocazii... Am greși, oare, dacă am spune că victoria de ieri, a Rapidului este victoria lui Drăgan? Cu siguranță, nu! Dar, pentru prima oară sîntem tentați să ne referim mai puțin la rezultat, fiindcă ceea ce contează mai mult este jocul în sine. Niciodată în acest campionat nu am asistat la un meci mai curat, cu atacuri puternice din situații variate, cu pase excelente, combinații reușite, blocaje bune și, mai ales, intervenții spectaculoase în apărare, care au dat nota unui joc de clasă. Au fost și greșeli, dar parcă mai rare; au fost și oscilații în evoluțiile jucătorilor (Cătălin în special, Paraschivescu, Oros, chiar Schreiber), dar ele nu au scăzut sensibil nota meciului; au fost și unele neatenții de arbitraj, însă nu astfel încît să influențeze rezultatul. Din contră, prin maniera adoptată (arbitraj larg) s-a contribuit la sporirea spectacolului.

Au evoluat formațiile: Rapid — Paraschivescu (Dumitrescu), DRĂGAN, **Penciulescu** (Dumitrescu), **Costinescu**, Cristian Ion (Paraschivescu), Cătălin (Hupoiu).

Dinamo — **Papugiu** (Oros), Tîrlici (Vrancă, Codoi), Smerecinschi, Oros (STOIAN, Codoi), **Schreiber**, DUMĂNOIU. Arbitri: Em. Costoiu și D. Medianu.

Aurelian BREBEANU

PROGRESUL BUCUREȘTI VIITORUL BACĂU (m) 2—3 (—7, 6, —13, 9, —12). După un meci de mare luptă, Progresul a părăsit din nou terenul învinsă, păstrînd foarte puține șanse de a mai rămîne în divizia A. Arbitri: D. Rădulescu și V. Vrăjescu. **(I. Gheorghe — coresp.).**

POLITEHNICA TIMIȘOARA — UNIREA TRICOLOR BRĂILA (m) 3—0 (7, 13, 8). Brăilenii nu au pus în dificultate pe gazde, care au jucat bine atît în atac cît și în apărare. **(C. Crețu — coresp.).**

TRACTORUL BRAȘOV — STEAUA BUCUREȘTI (m) 1—3 (—4, —8, 11, —12). Joc de bună factură tehnică (exceptînd primul set), cîștigat pe merit de bucureșteni, de la care s-au remarcat Iorga, State, Crețu și Barta; de la Tractorul s-a evidențiat din nou Ferariu. **(V. Secăreanu — coresp.).**

UNIVERSITATEA CRAIOVA — MINERUL BAIA MARE (m) 3—2 (—3, 2, —13, 7, 10). Victorie meritată a gazdelor, după un joc de luptă, dar de nivel tehnic modest. Arbitri: Gh. Ionescu și R. Farmuș, ambii din București. **(V. Popovici — coresp.).**

POLITEHNICA GALAȚI — PETROLUL PLOIEȘTI (m) 3—1 (6, —7, 4, 6). Meciul nu a depășit limitele calificativului de modest, victoria fiind obținută însă pe merit de gazde. **(V. Ștefănescu — coresp.).**

PENICILINA IAȘI — FARUL CONSTANȚA (f) 3—0 (3, 1, 8). Lidera clasamentului a obținut ușor victoria, în 40 de minute de joc. Meciul nu s-a ridicat la o valoare tehnică și spectaculară deosebită, datorită slăbiciunilor manifestate de echipa oaspete. Remarcate: Nan, Căunei, Chiriițescu (P), Lutsch (F). Arbitri: V. Dumitru și N. Beciu. **(Lazăr Negru — coresp.).**

CEAHLĂUL P. NEAMȚ — PROGRESUL BUCUREȘTI (f) 3—0 (13, 10, 11). Manifestînd mai multă siguranță în atac și la blocaj, localnicele au cîștigat un meci slab. Remarcate Albiș, Gheorghe (C), Popescu, Niculescu (P). Arbitri: Șt. Stănescu și D. Gheorghe, ambii din Ploiești. **(C. Nemțeanu — coresp. principal).**

VOINȚA MIERCUREA CIUC — C.S.M. SIBIU (f) 0—3.

ÎNTÎLNIRI INTERNAȚIONALE DE VOLEI

În sala Constructorul, voleibaliștii din Lodz, care ne vizitează țara, au evoluat în compania echipelor Școlii sportive nr. 1. În primul joc, foarte aplaudat de public, elevele bucureștene au repurtat victoria cu 3—0 (9, 9, 9) asupra echipei L.K.S. În partida următoare echipa masculină a Sc. sp. a întîlnit formația S.R.S. „Spolem". Cum în jocul precedent gazdele obținuseră o victorie comodă, se părea că rezultatul se va repeta. Dar, după ce au cîștigat primul set, jucătorii de la Școala sportivă au greșit mult în atac, în timp ce blocajele și dublajele foarte bune ale oaspeților au făcut ca — în cele din urmă — meciul să fie cîștigat, după 5 seturi, de echipa poloneză cu 3—2 (—12, 6, 12, —5, 5).

Horia ALEXANDRESCU

SUPERIORITATE EVIDENTĂ A ECHIPELOR BUCUREȘTENE

La bazinul acoperit Floreasca au continuat jocurile din cadrul primei etape-turneu a campionatului de polo. Mai întîi, cîteva relatări de la meciurile de sîmbătă seară și duminică dimineața: I.E.F.S. — POLITEHNICA CLUJ 4—3 (0—0, 1—0, 0—2, 3—1). Acțiunile de atac și de apărare ale celor două echipe au fost dramatice. Meritul bucureștenilor a constat în fructificarea momentului psihologic, apărut evident în ultima repriză. Au marcat Olac (2), P. Kroner (1), Georgescu (1), respectiv Horvath Györggy și Daroczi;

RAPID — VOINȚA CLUJ 7—2 (3—1, 1—0, 2—0, 1—1). Mai hotărîți, jucătorii rapidiști și-au adjudecat o victorie meritată. Punctele au fost înscrise de Rusu (5), Bartolomeu, Medianu pentru învingători, Fusu și Szilaghi pentru Voința:

DINAMO — OLIMPIA ORADEA 17—0 (4—0, 3—0, 2—0, 6—0). Au înscris: Popa (8), Zahan (3), Blajec (2), Zamfirescu (2), Novac și Nastasiu;

PROGRESUL — CRIȘUL ORADEA 3—1 (1—0, 1—0, 1—1, 0—0). Disputele au avut loc mai mult în mijlocul cîmpului de joc, unde s-au și dictat zece eliminări. Un singur șut la poartă în ultimele două reprize! Au marcat Livian (2), Munteanu, respectiv Hegyesi;

STEAUA — POLITEHNICA CLUJ 10—0 (2—0, 3—0, 3—0, 2—0). Partidă la dispoziția militarilor. Au marcat Țăranu (2), Szabo (2), Frîncu (2), M. Popescu, D. Popescu și Culineac;

RAPID — VAGONUL ARAD 8—0 (0—0, 1—0, 1—0, 6—0). Experiența de joc a bucureștenilor și rezistența fizică și-au spus cuvîntul în repriza ultimă. Au înscris: Lazăr (3), Rusu (2), Pascu, Băjenaru și Mustață.

Ieri după amiază s-au desfășurat partidele:

CRIȘUL ORADEA — OLIMPIA ORADEA 5—4 (0—1; 2—1; 2—0; 1—2). Au marcat Frățilă (3), Hegyesi, Harabula, de la Crișul și Vidican (2), Alexandrescu (2), de la Olimpia. A arbitrat I. Drăgan ★★★★★.

VOINȚA CLUJ — VAGONUL ARAD 5—3 (0—0; 1—0; 1—1; 3—2). Au înscris Rusu (3), Zete, Fülöp și respectiv Lesai (3) și Albert. A arbitrat N. Nicolaescu ★★★★★.

STEAUA — I.E.F.S. 6—0 (2—0; 1—0; 2—0; 1—0). Au înscris D. Popescu (2), Szabo, Teodor, Neacșu, Marica. A arbitrat A. Kiss ★★★★.

CLASAMENTUL SE PREZINTĂ ASTFEL:

1. Dinamo	2	2	0	0	25— 1	4
2. Steaua	2	2	0	0	16— 0	4
3. Rapid	2	2	0	0	15— 2	4
4. Progresul	2	2	0	0	11— 2	4
5. Voința Cluj	2	1	0	1	7—10	2
6. I.E.F.S.	2	1	0	1	4— 9	2
7. Crișul Oradea	3	1	0	2	9—15	2
8. Vagonul Arad	2	0	0	2	3—13	0
9. Politehnica Cluj	2	0	0	2	3—14	0
10. Olimpia Oradea	3	0	0	3	5—30	0

Corneliu RADUȚ

ETAPĂ FĂRĂ... „PROBLEME"

Ieri s-au disputat partidele etapei a XV-a a campionatului diviziei A la rugby. Iată cîteva amănunte:

VULCAN — STEAUA 11—35 (5—12). Pe terenul Vulcan, jucătorii de la Steaua au întrecut cu ușurință un adversar care, în finalul partidei, s-a dovedit deficitar la capitolul pregătire fizică. După ce au fost conduși cu 5—0, ca urmare a unei încercări reușite de **Ioan Vasilică** și transformată de **Briceag**, steliștii pun stăpînire pe joc, impunîndu-se net. Au înscris pentru Steaua: **Durbaș** (l.p.; încerc.; 2 transf.), **Prosi** (încerc.), **Mateescu** (2 l.p. și 2 transf.), **Braga** (2 încerc.), **Băltăreț u** (încerc.), **Teleașcă** (încerc.); **Briceag** (l.p.) și **Moraru** (încerc.) au mai înscris pentru Vulcan. **(D. DUMITRESCU — coresp.).**

RULMENTUL BÎRLAD — C.S.M. SIBIU 17—6 (6—6). Gazdele au creat multe acțiuni spectaculoase pe treisferturi, reușind să obțină o victorie facilă. Sibienii au știut, totuși, să se apere destul de bine, anihilînd cu succes multe din acțiunile bîrlădenilor. Au înscris: **Bucoș** (l.p.), **Țopa** (2 droap. transf), **Ciorici** (droap), **Chiriță** (încerc.) pentru Rulmentul și **Munteanu** (2 l.p.) pentru C.S.M. **(E. SOLOMON — coresp.).**

AGRONOMIA CLUJ — FARUL CONSTANȚA 6—8 (3—3). După o primă repriză egală, constănțenii au reușit, în cea de a doua, să obțină avantaj și să termine învingători, în urma unui joc de factură tehnică modestă. **(M. RADU — coresp.).**

ȘTIINȚA PETROȘANI — POLITEHNICA IAȘI 6—0 (3—0). În urma unui joc viu disputat, localnicii au obținut victoria prin două lovituri de pedeapsă transformate de Crăciunescu. A condus Sergiu Dragomirescu din București. **(T. CORNEA-coresp.).**

CLASAMENT

1. Gr. Roșie	14	13	1	0	251- 63	41
2. Steaua	15	12	1	2	229- 90	40
3. Dinamo	15	10	2	3	210- 77	37
4. Știința	15	9	2	4	117- 85	35
5. Universitatea	14	10	0	4	100- 68	34
6. Farul	15	7	2	6	122-103	31
7. Politehnica	15	7	1	7	102- 75	30
8. Rulmentul	15	5	1	9	79-115	26
9. Agronomia	15	5	1	9	78-173	26
10. C.S.M.	15	2	3	10	61-188	22
11. Vulcan	15	2	1	12	85-185	20
12. Progresul	15	0	0	15	56-279	15

● La propunerea comisiei de medicină sportivă conducerile Ministerului Sănătății și Consiliului Național pentru Educație Fizică și Sport au aprobat medicii loturilor republicane pe 1970/1972. Aceștia sînt: **MIRCEA CONSTANTINESCU** și **ION STAVRACHE.**

Rezultate scontate în întrecerea hocheiștilor

(Urmare din pag. 1)

diferența de 8 goluri. Punctele au fost înscrise de G. Szabo, Calamar și Gheorghiu (cîte două), Bucur, Popescu și Varga (cîte unul) pentru învingători, Gali pentru învinși.

Astăzi, de la ora 8, Metalul Rădăuți — Dinamo București (Cupa speranțelor), Dinamo — Tîrnava Odorhei (Cat. A), Avîntul M. Ciuc — Constructorul Buc (Cupa Speranțelor), iar de la ora 16.30, Agronomia Cluj — I.P.G.G. și Steaua — Avîntul M. Ciuc (ambele meciuri în cadrul diviziei A).

★

Exact cu scorul cu care au pierdut sîmbătă, juniorii de la Avîntul M. Ciuc și-au întrecut duminică adversarii, hocheiștii de la Sc. sportivă din Gheorghieni: 7—3 (3—0, 2—1, 2—2). Victoria elevilor fostului internațional Ioanovici se datorează jocului evident mai bun, dar și omogenității echipei. Cele 10 puncte au fost marcate de Borsos (2), Cserdo, Gabrielo, Burian, Giacomuzzi, Daniel și respectiv de Gyorgy (2), Kalamar. Tinerii jucători de la Metalul Rădăuți au prestat duminică o partidă foarte bună, confirmînd impresiile lăsate în ajun. Ei au opus o dîrză rezistență juniorilor de la echipa Steaua, cărora le-au cedat la un scor minim, după un joc echilibrat și cu un aspect plăcut. Scor final: 5—3 (3—1, 0—1, 2—1) pentru Steaua, prin punctele înscrise de Mihăilescu (2), Vintilă, Stefanov II, Herghelegiu — Steaua, Moroșan (2), Curelaru — Metalul.

Judecînd doar după rezultatul final al meciului de categoria A, în care Dinamo București a întrecut I.P.G.G. cu 5—1 (2—1, 0—0, 3—0) s-ar putea crede că partida a fost la discreția dinamoviștilor care au învins comod. În realitate însă lucrurile n-au stat de loc așa. Replica hocheiștilor de la I.P.G.G. a fost neașteptat de viguroasă, diferența de scor cu care s-a încheiat acest joc fiind, măcar din acest punct de vedere, prea severă. Dar în timp ce studenții au avut mai multe ocazii de a înscrie pe care le-au ratat, chiar și din situații favorabile, dinamoviștii n-au lăsat să le scape astfel de prilejuri. În felul acesta ei și-au asigurat o victorie destul de dificilă, obținută și datorită experienței de joc mai mari a componenților formației lor. Au înscris: Clobotaru, Tureanu, Pană, Mois și Costea pentru Dinamo; Bălăneanu pentru I.P.G.G.

FORFAIT ÎN DIVIZIA A: COMERȚUL TG. MUREȘ NU S-A PREZENTAT LA... TG. MUREȘ!?

Ieri, în etapa diviziei A la baschet, s-a petrecut un fapt cu totul ieșit din comun. Fiind gazdă, echipa Comerțul din Tg. Mureș nu a prezentat legitimațiile jucătorilor și, ca atare, arbitrii orădeni I. Krasznai și Gh. Dutka au consemnat rezultatul de 2—0 în favoarea formației Steaua. Nu cunoaștem încă amănunte, dar nu vedem alt motiv al celor petrecute decît o crasă neglijență din partea secției de baschet a asociației sportive Comerțul. În rest, vom consemna înfrîngerea echipei feminine Progresul în fața Constructorului, rezultat care stabilește rămînerea Progresului pe locul 9 în clasament și, deci, retrogradarea în divizia B, împreună cu Universitatea Cluj. În sfîrșit, mai trebuie semnalată victoria Politehnicii Galați asupra Universității Cluj, surprinzătoare mai cu seamă prin diferența de scor cu care a fost realizată. Dar iată rezultatele etapelor a XVIII-a la băieți și a XVI-a la fete.

MASCULIN

POLITEHNICA GALAȚI — „U" CLUJ 74—57 (36—23). Evoluînd bine și în atac și în apărare, gazdele au obținut o victorie prețioasă. Oaspeții, cu Demian și Rühring în zi slabă, au decepționat. **(St. Constantinescu și T. Siriopol — coresp.)**

I.E.F.S. — „U" TIMIȘOARA 55—54 (29—34). Un meci pasionant ca evoluție a scorului, dar cu prea multe greșeli de tehnică pentru pretențiile diviziei A. Timișorenii au condus multă vreme, dar menajarea lui Cîmpeanu (ținut multă vreme pe tușă, deoarece avea 4 greșeli personale) a scăzut potențialul echipei și a permis bucureștenilor să revină și să la conducerea. Într-un final dramatic, în care Ionescu și Viciu au ratat 3 aruncări libere (care ar fi adus egalarea), I.E.F.S. a realizat victoria „pe muchie de cuțit". Bun arbitrajul prestat de dr. I. Știrbu și P. Spiru. **(d. st.)**

DINAMO — I.C.H.F. 103—73 (49—35). „Galop de sănătate" pentru campioni, din rîndul cărora i-am remarcat, din nou, pe Dragomirescu. Diaconescu și Albu. La I.C.H.F. s-a resimțit lipsa lui Em. Niculescu, indisponibil.

RAPID — POLITEHNICA BRAȘOV 95—66 (46—30). O partidă frumoasă, cu faze spectaculoase, în care problema învingătorului nu s-a pus în nici un moment. Cei mai buni: Cr. Popescu, Popovici, Ivan de la Rapid, respectiv Dikay și Deaky. **(D. Diaconescu—coresp.)**

FEMININ

VOINȚA BRAȘOV — I.E.F.S. 61—64 (40—33). Studentele au obținut o victorie nesperată, într-un final dramatic, după un meci în care gazdele au avut inițiativa marea majoritate a timpului. Lipsa de concentrare și nervozitate excesivă manifestate de brașovence, în final, le-au privat, însă, de un succes pe care l-ar fi meritat. Cele mai bune: Deak 15, Petric 12, de la I.E.F.S., respectiv Simon și Nedelea. **(E. Bogdan—coresp.)**

A.S.A. CLUJ — RAPID 51—80 (20—40). Net superioare, campioanele țării nu au avut în nici un moment emoții. Cele mai bune: Racoviță de la Rapid, respectiv Rîmbaș și Bugar. **(N. Todoran—coresp.)**

CRIȘUL ORADEA — „U" CLUJ 72—38 (49—16). O întrecere fără istoric, deși orădencele au evoluat la reala lor valoare doar în prima repriză. Au marcat: Horvath 16, Ghiță 14, Krupka 3, Covaci 2, Mihuț 2, Vigh 6, Bodor 5, Boca 6, Balogh 14, Popa 4 pentru Crișul, respectiv Păcuraru 14, Covalcic 9, Dobri 6, Mureșu 2, Vania 7. **(P. Lőrincz—coresp.)**

MUREȘUL TG. MUREȘ — POLITEHNICA BUCUREȘTI 54—77 (20—35). Studentele au condus în permanență, excelînd în aruncările de la semidistanță. Cele mai bune: Savu, Ciocan, Tafian de la Politehnica, respectiv Brassai, Szabo și Grigorescu. **(C. Albu—coresp.)**

CONSTRUCTORUL BUCUREȘTI — PROGRESUL BUCUREȘTI 71—46 (34—18). Decisiv pentru evitarea retrogradării, meciul a început într-o deosebită tensiune, manifestată de jucătoarele ambelor echipe. Debutul partidei a fost slab, presărat cu greșeli de tehnică. Pe parcurs, însă, Constructorul a evoluat din ce în ce mai bine, a dominat (min. 17: 26—6) și pînă la urmă a realizat victoria la o diferență de scor concludentă. Trebuie menționat că din formația Progresului au absentat patru titulare. Au înscris: **Odobescu 20, Prunea 12, Gugu 10, Cherciov 10, Maracu 6, Dumitran 2, Sandu 11** pentru Constructorul, respectiv **Rădița 10, Popescu 10, Marin 11, Kercso 6, Braga 2.** Au condus bine **P. Marin și A. Berger. (F. Simion — coresp.)**

UNIVERSITATEA TIMIȘOARA, UNIVERSITATEA BUCUREȘTI

(Urmare din pag. 1)

Pentru studente cele mai multe puncte au înscris Mentzerath, Neghină și Hrivnak (2). Foarte bun arbitrajul cuplului sibian O. Leikep și V. Reissner. **(A. PIALOGA — coresp).**

RULMENTUL BRAȘOV — CONFECȚIA 20—12 (11—6). Jocul, plăcut ca spectacol și satisfăcător ca nivel tehnic, s-a încheiat cu victoria netă a gazdelor, care au acționat cu mai multă hotărîre în fazele de finalizare, iar în apărare au comis mai puține greșeli. Partida a fost echilibrată doar 12 minute (scor 5—5) după care brașovencele au preluat inițiativa, reușind să se distanțeze.

Au arbitrat bine M. Grebenișan și A. Barabaș (Tg. Mureș). **(C. GRUIA — coresp. principal).**

CONSTRUCTORUL TIMIȘOARA — UNIVERSITATEA BUCUREȘTI 12—8 (4—4). Deși la prima vedere rezultatul pare surprinzător, el reflectă totuși raportul de forțe, deoarece cele care au dominat cu autoritate, îndeosebi în repriza secundă, au fost jucătoarele timișorence. Ele au acționat foarte bine în atac iar în apărare portarul Socol și-a făcut pe deplin datoria. Cele mai multe puncte au înscris: Franz (5) pentru Constructorul și Dobîrceanu (4) pentru Universitatea. A arbitrat bine cuplul G. Lungu (Deva) și I. Crețu (Petroșani). **(C. CREȚU — coresp.).**

CLASAMENT

1. Univ. Tim.	19	16	2	1	244-179	34
2. Univ. Buc.	19	12	2	4	249-201	28
3. Confecția	19	13	2	4	247-212	28
4. I.E.F.S.	19	8	2	9	183-171	18
5. Rulmentul	19	7	3	9	239-240	17
6. Progresul	19	7	3	9	235-263	17
7. Constructorul Timișoara	19	7	2	10	193-203	16
8. Voința Odorhei	19	6	3	10	198-210	15
9. C.S.M. Sibiu	19	3	3	13	164-222	9
10. Rapid	19	3	2	14	188-239	8

MASCULIN

UNIVERSITATEA CLUJ — DINAMO BACĂU 13—11 (8—8). Jocul a fost extrem de echilibrat, scorul fiind de opt ori egal. Clujenii au cîștigat, destul de dificil, căci atacul lor a ratat foarte mult. Principalii realizatori: Schmidt (3) pentru Universitatea și Cervenca, Botin (3) pentru Dinamo Bacău. Au condus bine A. Codreanu și F. Robert (Timișoara). **(P. RADVANI — coresp. principal).**

VOINȚA BUCUREȘTI — DINAMO BRAȘOV 22—17 (11—8). Handbaliștii de la Voința au dominat cu autoritate, avînd în permanență avantajul pe tabela de marcaj, uneori la o diferență chiar de 6—7 goluri. Ei au angajat deseori cu succes pivoții pe semicercul advers, au inițiat multe contraatacuri, iar în apărare au jucat organizat. Brașovenii au avut cîteva sclipiri, în special în finalul primei reprize, cînd s-au apropiat la două goluri diferență. Principalii realizatori: Mureșan (7), Anghel (3) Alboaica (3) — Voința, Alliess (5), Radu (4) — Dinamo Brașov. Corect și autoritar arbitrajul cuplului ploieștean I. Purică și V. Erhan. **(Gh. RANGU).**

O ASISTENȚĂ NEAȘTEPTATĂ

Programarea meciului de fotbal Rapid — U.T.A. la Ploiești a constituit un element determinant în afluxul de public pe care l-a cunoscut duminică hipodromul ploieștean. În general, cursele au fost mai spectaculoase față de reuniunea de debut, datorită contribuției unei dimineți însorite de primăvară, ca și a pistei de bună calitate. Dintre învingători, Judet — în plină transformare — și Colina, din antrenamentul lui Vasile Gheorghe, au reeditat succesele de duminica trecută; Rarița a reînregistrat anul acesta în stil impresionant, cucerind o victorie categorică; iar Gînd, la o nouă victorie, a arătat, prin fuleul său larg și constant, că este unul dintre liderii generației de trei ani. Frumos au cîștigat D. Iana cu Mister și I. Moldoveanu cu Florid. În genere, se poate spune despre concurenții de duminică faptul că unii au alergat excelent alții mulțumitor și restul... în ederea curselor viitoare!

Rezultate tehnice: 1. Mister (D. Iana), Hortensiu, Mirel 43,6, 2. Florid (I. Moldoveanu), Nepotel, Băița 36,9, 3. Gînd (S. Mihăilescu), Olănița, Hornar 30,4, 4. Judet (V. Gheorghe), Distins, Hirșca 36,6, 5. Colina (I. Olteanu), Străjeac, Foratic 33, 6. Rarița (I. Oană), Menajer, Zaraf 31,3, 7. Filament (G. Solcan), Fresca, Hedra 41,1.

Niddy DUMITRESCU

REZULTATE • REZULTATE • REZULTATE

Lupte

În cadrul etapei a III-a a campionatului național pe echipe s-au înregistrat următoarele rezultate: GRECO-ROMANE — la BRAȘOV — IPROFIL Rădăuți cu C.S.M. Reșița 34—2, cu Electroputere Craiova 25—15, cu Steagul roșu Brașov 17—23, Steagul roșu Brașov cu Electroputere 14—14, cu C.S.M. 39—1, Electroputere cu C.S.M. 30—10. La PITEȘTI — C.S.O. Pitești cu Dunărea Galați 14—6, cu Mureșul Tg. Mureș 23—5, cu A.S.M.T Lugoj 20—4, Dunărea cu Mureșul 22—10, cu A.S.M.T. 29—11, Mureșul cu A.S.M.T 22,5—17,5. La TIMIȘOARA — C.F.R. Timișoara cu Progresul București 19—13, cu Olimpia Satu Mare 23—9, cu Pescărușul Tulcea 28—8, Progresul cu Pescărușul 24—12, cu Olimpia 28—4, Olimpia cu Pescărușul 19,5—16,5. LIBERE — la BRAȘOV — Steagul roșu Brașov cu C.F.R. Timișoara 32,5—3,5, cu Tomis Constanța 25,5—10,5, cu Mureșul Tg. Mureș 25,5—6,5. Mureșul cu Tomis 16—12, cu C.F.R. 21—15, Tomis cu C.F.R. 16,5—11,5. La LUGOJ — A.S.M.T. Lugoj cu Metalul Tîrgoviște 25—7, cu Dunărea Galați 25—7, cu Olimpia Satu Mare 24—8, Dunărea cu Olimpia 29,5—10,5, cu Metalul 26—14, Olimpia cu Metalul 13—11. La CLUJ — Progresul Brăila cu C.S.M. Cluj 18,5—9,5, cu Nicolina Iași 21—11, cu Lemnarul Odorheiul Secuiesc 31—5, C.S.M. cu Lemnarul 23—13, cu Nicolina 20—8, Lemnarul cu Nicolina 18—10.

Popice

Rezultatele etapei a VII-a a returului campionatului diviziei A — FEMININ: Laromet București — Metrom Brașov 2 463—2 456 p d, Petrolul Ploiești — Voința Constanța 2274—2192, C.S.M. Reșița — Hidromecanica Brașov 2450—2298, Voința București — Gloria București 2532—2351, Rapid București — U.T. Arad 2475—2325, Voința Cluj — Voința Tg. Mureș 2450—2524. MASCULIN: Rafinăria Teleajen — Flacăra Cîmpina 5198—5050 p d, C.F.R. Timișoara — Gaz metan Mediaș 4824—4678, Voința Tg. Mureș — Olimpia Reșița 5218—5227, Voința București — C.S.M. Reșița 5073—5116, Rapid București — Constructorul București 5194—4974, Voința Cluj — Petrolul Ploiești 5160—5291.

Motocros

Concursul republican de motocros dotat cu „Cupa primăverii" și desfășurat duminică la Cîmpina s-a încheiat cu următoarele rezultate: tineret — 1. N. Murgoci (Poiana Cîmpina) 8 p, 2. P. Popescu (Metalul București) 6 p, 3. R. Vasilescu (Steaua) 4 p. Clasa pînă la 500 cmc. seniori: 1. C. Dovids (Metalul Buc.) 8 p, 2. St. Chițu (Steaua) 6 p, 3. M. Banu (Steaua) 4 p, 4. O. Stefani (Steagul roșu Brașov) 3 p, 5. A. Crisbai (Steagul roșu Bv.) 2 p, 6. Fl. Ștefan (Locomotiva Ploiești). Amănunte, în ziarul de mîine.

Ciclism

Ieri dimineață, pe noul traseu din str. Liviu Rebreanu (cartierul Balta Albă — Titan), s-a desfășurat competiția ciclistă „Circuitul Voința". La cele 3 probe au luat startul 120 de alergători. Iată rezultatele tehnice:

Seniori (50 ture = 50 km, 53 la start, 45 la sosire): 1. NICOLAE CIUMEȚI (DINAMO) 37 p; 2. Vasile Teodor (Dinamo) 34 p; 3. Constantin Ciocan (Dinamo) 26 p; 4. Al. Sofronie (Dinamo) 25 p; 5. Vasile Burlacu (Steaua) 21 p; 6. Nicolae David (Mureșul Tg. Mureș) 21 p.

Juniori cat. I (30 ture = 30 km, 37 la start, 20 la sosire): 1. N. GAVRILĂ (STEAUA) 36 p; 2. P. Dolofan (Steaua) 30 p; 3. C. Camer (C. S. Brăila) 24 p;

Juniori cat. a II-a (16 ture = 16 km, 30 la start, 26 la sosire): 1. I. NAGY (C.S.M. CLUJ) 31 p; 2. I. Șerban (Steaua) 10 p; 3. P. Cîmpeanu (Șc. sp. nr. 3) 10 p.

fotbal

DIVIZIA B

SERIA I: Progresul București — conduce autoritar

METALUL BUCUREȘTI — SPORTUL STUDENȚESC 0—2 (0—0). Studenții au cîștigat două puncte foarte prețioase în lupta ce o dau pentru evitarea zonei periculoase a retrogradării. Jocul a fost, în general, viu disputat, ambele echipe au depus eforturi pentru a termina învingătoare. Pînă la sfîrșit a cîștigat formația care a comis mai puține greșeli în apărare și aceasta a fost Sportul studențesc. În prima repriză jocul s-a menținut echilibrat, ca apoi, în cea de a doua, după trei minute de la reluare, studenții să atace mai periculos și prin Păis, să deschidă scorul. În continuare, metalurgiștii au avut o perioadă de dominare, dar studenții au contraatacat periculos. Același Păis, în min. 69, a înscris al doilea gol al meciului. În min. 77, la un atac al Metalului, fundașul Rădulescu (Sportul studențesc) a făcut hent în careu, însă arbitrul C. Petrea, care în general a condus bine, mascat de jucători, n-a sancționat infracțiunea. **(p.v.).**

POIANA CÎMPINA — FLACĂRA MORENI 1—0 (0—0). Joc de mare luptă. Cîmpinenii, cu toate că au avut inițiativa tot timpul, nu au reușit să înscrie decît în min. 86, prin Iordache. A arbitrat foarte bine A. Macovei — Bacău. Meciul s-a disputat simbătă. **(E. Stroie, coresp.).**

OȚELUL GALAȚI — PROGRESUL BUCUREȘTI 0—0. Peste 10 000 de spectatori au asistat la un joc plăcut, terminat cu un rezultat just de egalitate. Gălățenii au dominat în unele perioade, însă n-au reușit să înscrie. Em. Vlaiculescu — Ploiești a condus bine. **(T. Siriopol și Șt. Constantinescu, coresp.).**

PROGRESUL BRĂILA — METALUL TÎRGOVIȘTE 2—0 (1—0). Aproximativ 6000 de spectatori au aplaudat victoria meritată a echipei locale. După cîteva ratări, ale lui Stoicescu și Parescura, ultimul a deschis scorul în min. 42. După pauză, oaspeții au evoluat mai bine, însă brăilenii au majorat avantajul prin Iancu (min. 74). A arbitrat bine R. Cocoi — Constanța. **(N. Costin, coresp.).**

DUNĂREA GIURGIU — POLITEHNICA GALAȚI 4—0 (2—0). Jucătorii de la Dunărea au dominat copios, înscriind patru goluri. Autorii golurilor: Badea (min. 14) și Pană (min. 40, 52 și 83). La sfîrșitul partidei, antrenorii Rădulescu (Politehnica) și Mîndru (Dunărea) au felicitat pe arbitrul N. Cursaru — Ploiești pentru corectitudinea arbitrajului prestat. **(T. Barbălață, coresp.).**

CEAHLĂUL P. NEAMȚ — ȘTIINȚA BACĂU 0—0. Jucătorii de la Ceahlăul au dominat, însă apărarea studenților a fost la post. A arbitrat slab O. Turcitu — Galați. **(C. Nemțeanu, coresp.).**

PORTUL CONSTANȚA — CHIMIA SUCEAVA 1—1 (1—0). Joc anost, cu multe greșeli. Constănțenii au atacat mai mult, dar fără clarviziune, înghesuind jocul pe centru. Au marcat: Sîntimbreanu (min. 4) pentru Portul, Nicolae (min. 49) pentru Chimia. A condus foarte bine G. Retezan — București. **(L. Bruckner, coresp.).**

GLORIA BIRLAD — METROM BRAȘOV 1—0 (0—0). Bîrlădenii au dominat, iar brașovenii s-au apărat și au contraatacat periculos. Unicul gol a fost marcat de Codreanu (min. 73). Bun arbitrajul lui C. Dinulescu — București. **(E. Solomon, coresp.).**

CLASAMENT

1. Progresul Buc.	19	11	5	3	32- 8	27
2. Metalul Tîrg.	19	9	4	6	32-26	22
3. Flacăra	19	9	3	7	29-24	21
4. Dunărea	19	9	3	7	26-30	21
5. Metalul Buc.	19	8	4	7	29-23	20
6. Prog. Brăila	19	8	3	8	29-23	19
7. Portul	19	9	1	9	31-27	19
8. Oțelul	19	7	5	7	23-25	19
9. Politehnica	19	8	3	8	20-28	19
10. Chimia	19	8	2	9	19-23	18
11. Poiana	19	7	4	8	23-28	18
12. Sp. stud.	19	6	5	8	28-31	17
13. Metrom	19	6	5	8	18-22	17
14. Gloria	19	5	6	8	29-36	16
15. Ceahlăul	19	7	2	10	20-28	16
16. Știința	19	6	3	10	17-23	15

ETAPA VIITOARE (12 aprilie): Politehnica — Sp. studențesc, Metalul Tîrgoviște — Dunărea, Poiana — Progresul Brăila, Metalul București — Flacăra, Știința — Portul, Metrom — Ceahlăul,

...ULTIMUL SFERT DE ORĂ NU A PUTUT SALVA LIDERUL!

...U.T.A. are lovitura de începere, pe un fundal sonor deloc favorabil, menit s-o complexeze pe campioană încă din start: „Ra-pid, Ra-pid" !...

Galeria liderului este prezentă, steagurile Giuleștiului se agită năvalnic, cerînd izbînda în care crede — se pare — toată lumea.

Pe gazon, bucureștenii par în vervă și nu lipsește mult, ca în minutul 5, Petreanu — aflat în posesia mingii după ce aceasta circulase pe „ruta" Dan—Dinu—Neagu — să deschidă scorul. Șutul lui puternic trece, însă, pe lîngă bară.

După trei minute, asistăm la primul gol: la o fază care nu promitea nimic. Pop greșește, Domide recuperează, pas la Dembrovschi, doi pași laterali, minge „aruncată" pe lîngă Dan spre Axente, un volé superb de la 10 metri, în colțul lung și... 1—0 pentru U.T.A.!

Stupoarea încremenește tribunele care tac pentru o clipă. Se aud cîteva îndemnuri pentru U.T.A., după care galeria Giuleștiului schimbă... placa: „luptă, luptă C.F.R.: luptă, luptă C.F.R." !

Liderul domină teritorial. U.T.A. se apără calm, ca după un plan dinainte stabilit. Dumitru greșește matematic pasa decisivă, Neagu se află mereu în contrapiéd, Angelescu face 5 pași în plus cu fiecare minge...

După ce rapidiștii ratează o mare ocazie de restabilire a egalității — șutul violent al lui Dinu, la o pasă „servită" de Neagu, trece razant cu bara (min. 21) — jocul revine sub semnul echilibrului. În timp ce Domide și Axente vîntură terenul, „culcă" mingea, temporizează, Rapidul — deși cu fundașii pe linia de centru — continuă să arunce în atac toate mingile pe sus, spre capetele lui... Lereter și Poioni, care domină cu dezinvoltură careul.

Pînă la pauză — o „bombă" a lui Birău (min. 38), trecută puțin peste bară...

La reluare, după un început mai calm, mai bătrînesc, și după o ocazie ratată de Domide (sau salvată de Lupescu, astăzi singurul „înger păzitor" al porții bucureștene), presiunea Rapidului devine de-a dreptul violentă. Golul plutește în aer, și, în min. 65 el cade... în poarta lui Răducanu! Dembrovschi, aflat la centrul terenului, speculează o ieșire copilărească a portarului rapidist și, de la 30 de metri, trimite spre poarta goală...

Neașteptat, U.T.A. conduce cu 2—0, joacă elegant și calm, în timp ce rapidiștii se pripesc, cu nervii parcă zdruncinați.

Cînd meciul părea irremediabil jucat — min. 75 —, lovitură de teatru: Angelescu execută un corner și Neagu reia în gol, cu boltă, peste un Gornea uluit, scorul devenind astfel 1—2.

Speranțele galeriei renasc. Rapidul se năpustește în atac. Dan și Lupescu sînt prezenți în careul textiliștilor. Năsturescu „cară" minge după minge, dar — paradoxal — ultimele contraatacuri ale arădanilor, rămîn mult mai periculoase decît un „asediu" lipsit de luciditate.

Fluier final, izbîndă a luciditătii și calmului...

Ovidiu IOANIȚOAIA

RAPID—U.T.A. 1—2 (0—1)

Ploiești, 5 (prin telefon, de la trimișii noștri). Stadion: Petrolul; teren: bun; timp: excelent; spectatori: peste 10 000; au marcat: Axente (min. 8), Dembrovschi (min. 65), Neagu (min. 75).

RAPID: Răducanu 5 — Pop 6, Lupescu 9, Dan 6, Greavu 7, Dinu 7, Dumitru 5, Năsturescu 8, Angelescu 6, Neagu 6, Petreanu 6 (min. 46 — Codreanu 6).

U.T.A.: Gornea 6 — Birău 8, Lereter 9, Pojoni 8, Broșovschi 7, Axente 8, Petescu 8, Moț 7 (min. 62 — Sima 7) Dembrovschi 8, Domide 9, Dumitrescu 8.

A arbitrat Cornel Nițescu (Sibiu) ★★★★★, ajutat la linie de M. Marinciu (Ploiești) și I. Chilibar (Pitești).

La tineret-rezerve (meci disputat la București): Rapid—U.T.A. 1—0 (0—0).

DINAMO BUCUREȘTI—PRIMA VICTORIE!

Asadar, abia în această a 20-a etapă, echipa cu cei mai mulți „mexicani" a reușit — paradoxal — să guste din cupa victoriei în acest retur. Desigur, un lucru așteptat, deoarece calculul hîrtiei indica favorită pe Dinamo București în acest joc. Dar, n-a fost atît de ușor.

Partida a început destul de iute. Dinamo se lansează în atac însă oaspeții ies din apărare cu ușurință, pasează din mișcare și ajung destul de repede în preajma careului porții apărate de Andrei. Dar ca echipele să-și regleze tirul au nevoie cam de mult timp. Abia în minutul 6 Dumitrache încearcă vigilența lui Adamache, însă balonul trece cu mult peste buturile brașovene. În schimb, se cam dau pase la adversar, se abuzează de driblinguri și de pătrunderi pe centru, unde de regulă este aglomerație și apărătorii se pot dubla cu succes. În min. 12 bucureștenii sînt pe punctul de a deschide scorul. O combinație reușită, la capătul căreia Lucescu se află în poziție excelentă de șut. Întîrzie o fracțiune de secundă și dă posibilitate lui Ivăncescu să pună „un lat" salvator la 10 m de poartă. În minutul următor, Doru Popescu îl lansează pe Lucescu, dar acesta este oprit de arbitru dintr-o acțiune periculoasă fiindcă este ignorată legea avantajului. Minutele se scurg și portarii nu prea au de lucru. Florescu, Dinu, Ghergheli șutează imprecis. În min 20 ultimul reușește totuși să intre în careul mic al brașovenilor, dar Adamache îi blochează la picioare. Replica brașoveană este semnată de șuturile lui Ivăncescu și Florescu, ambele la fel de nesigure. Dinamoviștii au perioade de dominare insistentă, însă păcătuiesc prin prelungirea acțiunilor de atac. Se pasează lateral, se caută omul și poziția ideală. Dar Dumitrache nu-i de găsit decît o dată (min. 37), cînd a reluat cu capul razant cu bara mingea centrată de Ghergheli. După aceea am mai consemnat un șut puternic al lui Pescaru (min. 44), respins în corner de Andrei și cîteva driblinguri exagerate (și, normal, ineficace) ale lui Pîrcălab.

După pauză, la prezentarea echipelor pe teren la dinamoviști a surprins o schimbare efectuată: Sălceanu în locul lui Doru Popescu, „omul de gol" din acest retur al echipei din șoseaua Ștefan cel Mare.

Gazdele au forțat din plecare. În min. 47, de la 8 m Dumitrache rela cu capul în brațele lui Adamache. Peste două minute el repetă faza, însă balonul ocolește cu puțin vinclul porții. Apoi, în min. 50, același Dumitrache demarează pe stînga și șutează. Adamache nu poate reține și Olteanu salvează în extremis. Min. 54: Dinamo lese din apărare și o minge lungă îl găsește bine plasat pe Dumitrache. Acesta profită de ezitarea apărării și de la 25 de metri trimite pe lîngă Adamache, ieșit în întîmpinare, și mingea poposește în plasă. Urmează cîteva contraatacuri ale steagarilor, oprite la marginea careului de Nunweiller IV, de Cheran sau Deleanu. O singură dată Necula a reușit să șuteze puternic, dar fără succes (min. 70). Astfel, Dinamo își înscrie prima victorie din retur la o diferență minimă, după un meci care nici n-a entuziasmat, dar nici nu i-a făcut să regrete pe cei ce au făcut deplasarea la stadion.

Constantin ALEXE

DINAMO BUCUREȘTI—STEAGUL ROȘU 1—0 (0—0)

Stadion Dinamo; timp frumos; teren foarte bun; spectatori, aproximativ 13 000. A marcat Dumitrache (min. 54).

DINAMO: Andrei 7 — Cheran 9, Nunweiller IV 7, Dinu 7, Deleanu 8, Ghergheli 7, Nunweiller VI 7, Pîrcălab 7, D. Popescu 8 (min. 46 — Sălceanu 5), Dumitrache 8, Lucescu 7.

STEAGUL ROȘU: Adamache 6 — Ivăncescu 8, Jenei 6, Olteanu 7, Rusu 8, Pescaru 6 (min. 69 — Șerbănoiu 5), Cadar 6, Balint 6, Necula 6, Florescu 7, Györfi 8.

A arbitrat S. Mureșan (Turda) ★★★ — departe de fază, decizii eronate, legea avantajului ignorată —, ajutat la linie (cu unele greșeli) de I. Cîmpeanu și V. Topan (ambii din Cluj).

Trofeul Petschowschi (pentru public): 9.

La tineret-rezerve: Dinamo—Steagul roșu 1—1 (1—0).

ECHIPA ETAPEI

SUCIU

GRUBER LERETER SĂTMĂREANU DELEANU

AXENTE COTORMANI

PRUTEANU TĂTARU II DOMIDE SIMIONAȘ

fotbal

REÎNTÎLNIRE CU MAREA U. T. A.

(Urmare din pag. 1)

eficace rampă de lansare a contraatacurilor. El avea să avanseze în repriza a II-a, atunci cînd U.T.A. abandonînd tactica defensivă, a trecut cu hotărîre la atac. Și, dacă după aspectul primei reprize, rezultatul după tabela de marcaj putea să apară pentru unii o injustețe, după felul cum a decurs însă jocul în repriza secundă, victoria U.T.A.-ei este indiscutabilă. Probabil că ea ar fi fost și mai spectaculoasă, dacă înainte cu 15 minute de sfîrșit, asistînd ca un simplu spectator la un corner, Gornea n-ar fi avut un rol mai mare la înscrierea golului rapidist, decît Neagu, autorul lui oficial. La 2—1, partida care ne arătase la un moment dat o U.T.A. strălucitoare, inventivă și sigură în acțiunile de atac și-a recăpătat echilibrul. Și, în mod inevitabil, ultimele minute s-au scurs sub rafalele rapidiste, în timp ce apărarea U.T.A.-ei ținea rezultatul cu dinții. Și a venit min. 90, eliberator. Ar fi fost păcat ca o greșeală de portar să risipească munca eroică a celorlalți coechipieri, și chiar a lui Gornea, în definitiv.

Rapid ne-a oferit situații contradictorii. Joc excelent, de multe ori, alternînd cu momente de precipitare, în atac și apărare și chiar cu încercări de a întoarce rezultatul prin mijloace mai puțin oneste (Dumitru, Dinu). În schimb, bucureștenii ne-au dăruit, prin Răducanu, multe intermezzo-uri comice. E puțin lucru să vezi un portar care apără cu capul, care trece mingea, pe vîrful degetelor de pe o mînă pe alta, chiar pe linia porții? Ca să nu mai vorbim de faptul pe care noi l-am remarcat și în meciul cu Petrolul (antrenorii Rapidului n-au văzut, se pare, sau nu sînt în stare să întroneze un spirit de disciplină, și seriozitate, de la care să nu facă excepție nici Răducanu), cînd apărătorul buturilor bucureștene se afla aproape de centrul terenului stîrnind ilaritate, dar expunîndu-și totodată și echipa. Este adevărat că din cauza aceasta nu s-a înscris decît un gol, cel de al 2-lea al lui Dembrovschi. Credeți că e puțin?

Prof. N. PETRESCU, observator federal: „Liderul a jucat haotic, neașteptat de nervos. Din punct de vedere tactic, a greșit fundamental, cedînd mijlocul terenului. U.T.A. a evoluat cum o cunoșteam: serios, sobru, profitînd de erorile adversarului. Rezultat echitabil!"

Arbitrul CORNEL NIȚESCU: „Arădenii au cîștigat jocul la centrul terenului. Cînd U.T.A. a fost sigură de victorie, a cedat mijlocul și Rapidul și-a impus jocul. Era însă prea tîrziu...

În ce privește golul al doilea, el a fost perfect regulamentar, intervențiile lui Lupescu de a mă convinge de contrariu fiind nutile".

CÎND JIUL SE DEZLĂNȚUIE...

Jiul a fost astăzi un adevărat tăvălug de energie și ambiție, care s-a rostogolit mai tot timpul irezistibil spre poarta argeșeană, hărțuind-o cu asalturi furioase, pline de avînt și fantezie, toate purtate într-o viteză remarcabilă. În aceste condiții, greul în tabăra oaspete a fost dus de apărare, nevoită să lupte pînă la epuizare, dar, spre lauda ei, utilizînd numai mijloace permise de regulament.

După un sfert de oră de tatonări reciproce — subliniate de șuturile periculoase ale lui Dobrin, Cotormani și Libardi — Jiul a luat în mîini cîrma jocului, instaurîndu-și autoritatea și declanșînd acele atacuri furibunde care aveau să aducă în cele din urmă laurii primului gol. O infiltrare a lui Naidin e stopată de Olteanu, dar acesta pierde balonul în duelul cu Libardi, care de la 16 m șutează cu sete. Mascat de trei apărători, Niculescu nu poate opri balonul care zguduie plasa în min. 23: 1—0. Jiul continuă atacurile care clatină din temelii apărarea oaspete, condusă de Barbu pe post de „liberg". Replica argeșenilor e destul de inconsistentă, mai ales că vioara primă (Dobrin) e urmărită, pe rînd, pe tot terenul de Cotormani și Georgescu. În schimb, caruselul Ion Constantin, Libardi și Naidin funcționează perfect, provocînd dese momente de suspense în careul lui Niculescu (min. 31, 32 și 34).

La reluare, Jiul se aruncă de la început în atac și majorează scorul după numai un minut: Naidin centrează, Ion Contantin „lasă" și balonul trece la Peronescu. Acesta șutează puternic pe jos de la 7 m și Niculescu nu poate para lovitura: 2—0. Acum, minerii par demoni dezlănțuiți. Ei aleargă pe tot terenul, se bat pentru orice minge și nu lasă apărarea oaspeților să răsufle nici o clipă. Numai pripeala atacanților împedică majorarea scorului. Cotormani ratează în min. 55, Ion Constantin în min. 62 și Libardi în min. 63. „Tăvălugul" începe să dea semne de oboseală, astfel că ultimul sfert de oră va aparține argeșenilor care încep să caute (și să găsească) tot mai multe căi de acces spre poarta lui Stan. Dobrin reușește trei șuturi care fac să înghețe inima antrenorului Ozon. Apoi, în min. 87, Ștefănescu se strecoară ca o nălucă, semănînd panică în careul minerilor. Trei apărători sînt la pămînt, portarul Stan e ieșit undeva din poartă, dar mingea „aruncată" de Ștefănescu întîlnește bara.

George MIHALACHE

JIUL—F.C. ARGEȘ 2—0 (1—0)

Petroșani, 5 (prin telefon, de la trimisul nostru). Stadion Jiul, teren moale, timp frumos, răcoros; spectatori aproximativ 7 000. Au înscris: Libardi (min. 23) și Peronescu (min. 46).

JIUL: Stan 8 — Talpai 7, Dobrescu 8+, Georgescu 8, Mihai Popescu 8, Remus Popa 7 (min. 46 — Sandu 7), Cotormani 9, Peronescu 8, Ion Constantin 8, Libardi 9, Naidin 8.

F.C. ARGEȘ: Niculescu 7 — Barbu 8, Prepurgel 5, Olteanu 7, Vlad 7, Ivan II 7, Roșu 6, Ștefănescu 7, Radu 5 (min. 46 — Nuțu 6), Dobrin 7, Jercan 6.

A arbitrat Andrei Rădulescu ★★★★★, ajutat foarte bine la linie de Simion Mîndreș și Anton Münich (toți din București).

Trofeul Petschowschi (pentru public): 9.

La tineret-rezerve: Jiul — F.C. Argeș 1—0 (1—0).

O REVANȘĂ MERITATĂ

Ambele echipe au fost stăpînite în prima repriză de un evident trac care a condus la un joc confuz cu pase fără adresă sau în tribună, aruncate în special de către oaspeți cu scopul de a rupe continuitatea fazelor. Și totuși în această parte a jocului Poli marchează două goluri pe greșeli evidente de apărare.

Politehnica și-a apropriat victoria printr-un travaliu extrem de intens, purtat pe întreaga durată a partidei cu suficiente ocazii de a majora scorul, ocazii pe care, însă, Cuperman, Lupulescu (reintrat și cu multă poftă de joc) sau Goliac le-au ratat.

Ceferiștii clujeni, conform presupunerilor, nu au jucat închis, ci, din contră, printr-un marcaj strict în cîmp au cîștigat multe baloane pe care însă înaintașii le-au irosit. În min. 19 superioritatea ieșenilor se concretizează printr-o fază pornită de la Contardo, la care Soos ezită între intercepția și Marica, atent, reia în gol: 1—0. Lupulescu, min. 35, recuperează un balon sărind la cap pe care Moldoveanu îl speculează șutînd cu sete: 2—0. În partea a doua a jocului, gazdele atacă mai lucid și reușesc numai un singur gol datorită aglomerării careului de 16 m al adversarului, precum și faptului că Moldoveanu ține prea mult balonul făcînd ghiduși bune pentru peluză, dar nefolositoare echipei. Situațiile de gol ale Politehnicii sînt ratate de Lupulescu (bară), Goliac.

În final, Cuperman, min. 75, reușește să-l deschidă ideal pe Lupulescu care rotunjește golaverajul echipei sale: 3—0. Prin victoria realizată astăzi în duel direct cu C.F.R. Cluj și Crișul, Politehnica și-a mărit șansele de a-și consolida un loc — pe măsura posibilităților jucătorilor pe care îi are — și care să-i scutească de emoțiile retrogradării.

D. DIACONESCU

POLITEHNICA—C.F.R. CLUJ 3—0 (2—0)

IAȘI, 5 (prin telefon, de la corespondentul nostru). Stadion „23 August" Copou, teren foarte bun, timp splendid, spectatori circa 10 000. Au marcat: Marica (min. 19), Moldoveanu (min. 35) și Lupulescu (min. 75).

POLITEHNICA: Constantinescu 8 — Gavril 6, Ianul 9, Alecu 9, Romilă 7, Contardo 6, Lupulescu 6, Marica 6 (min. 70 Goliac 7), Cuperman 7, Moldoveanu 9, Simionaș 8.

C.F.R. CLUJ: Bărbulescu 5 — Soos 5, Costea 6, Roman 7, Dragomir 6, Cojocaru 5 (min. 46 Șincel 6), Ionescu 7, Bretan 6, Țegean 7, Popescu 8, Petrescu 7.

A arbitrat V. Dumitrescu ★★★★★ ajutat la linie de Constantin Constantin și Mircea Cițu (toți din București).

Trofeul Petschowschi (pentru public): 9.

La tineret-rezerve Politehnica — C.F.R. Cluj 1—1 (0—1).

MULȚUMIREA VICTORIEI, DAR NU ȘI A SPECTACOLULUI

DINAMO BACĂU — UNIV. CRAIOVA 2—0 (1—0)

BACĂU, 5 (prin telefon, de la trimisul nostru). — Stadion „23 August", teren bun, timp excelent, spectatori peste 8 000. A înscris: Pruteanu (min. 7) și Maghiar (min. 55).

DINAMO: Ghiță 8 — Comănescu 7, Nedelcu 8, Velicu 8, Maghiar 7, Vătafu 8, Duțan 6, Pruteanu 8, Ene Daniel 7, Dembrovschi 6, Băluță 6.

UNIVERSITATEA: Oprea 7 — Niculescu 7, Deselnicu 3, Bitlan 5, Velea 6, Strîmbeanu 7, Ivan 6 (min. 46 Mincă 7), Martinovici 5, Neagu 5 (min. 46 Niță 7), Oblemenco 6, Bălan 7.

A arbitrat Aurel Bentu ★★★, ajutat la linie de C. Ghemigean și I. Hrisafi (toți din București).

Trofeul Petschowschi (pentru public): 8.

La tineret-rezerve: Dinamo Bacău — Universitatea Craiova 1—1 (1—0).

La primul meci din retur desfășurat la Bacău — înflăcărații suporteri dinamoviști au trebuit să se mulțumească doar cu victoria favoriților lor. Spectacolul, în schimb, i-a dezamăgit, neridicîndu-se nici un moment la nivelul diviziei A. Vinovate de acest lucru se fac în egală măsură ambele echipe. Chiar în primul minut, Dembrovschi a avut o bună ocazie de a deschide scorul, dar, întîrziind o fracțiune de secundă, i-a dat posibilitate lui Oprea să-i sufle balonul. Atacurile dinamoviștilor, valuri-valuri, anunțau parcă golul care avea să vină în min. 7. Duțan l-a driblat pe Strîmbeanu la marginea terenului, a centrat pe sus în fața porții craiovene, iar debutantul Pruteanu a reluat nestingherit cu capul în plasă de lîngă Bitlan: 1—0 pentru Dinamo. Încă vreo 5 minute, gazdele îi obligă pe studenți să se apere cu disperare. Treptat, treptat, însă, aceștia încep să contraatace cu tot mai mult curaj, ajutați și de linia de mijloc băcăuană, căreia nu-i mai reușește nimic. În aceste condiții, deși dinamoviștii continuă să domine teritorial, ocaziile de gol se înregistrează numai la poarta lui Ghiță. În minutul 11, Bălan șutează puternic din interiorul careului, dar Ghiță respinge senzațional. Peste 2 minute, același Bălan șutează de la 25 m, Ghiță e depășit, dar bara transversală îi vine în ajutor. În minutele 23 și 35 Oblemenco este cel care irosește două ocazii excelente. Peste un minut, arbitrul Aurel Bentu avea să comită o gravă greșeală. După o combinație splendidă Ivan-Neagu-Ivan, mijlocașul craiovean a fost cosit chiar pe punctul de 11 m cînd se pregătea să șuteze. A fost o fază clară de penalty, dar Aurel Bentu a lăsat jocul să curgă. La 1—1 poate că rezultatul partidei ar fi fost altul...

La reluare, aspectul jocului se schimbă. Cei care domină sînt studenții, iar dinamoviștii se mulțumesc să contraatace sporadic și, în min. 55, Deselnicu le oferă pe tavă un nou gol. Pruteanu a executat o centrare excelentă respinsă în extremis de Oprea la Maghiar. Acesta centrează la Deselnicu în mijlocul careului craiovean. Fundașul central al Universității în loc să degajeze, se angajează într-o suită de driblinguri pe care o termină cu o pasă la Maghiar. Șut de la 8 m al acestuia din urmă și 2—0 pentru Dinamo. Craiovenii nu-și pierd cumpătul și atacă furibund, dar dezorganizat, la fel cum făcuse adversarul lor în prima repriză. Apoi jocul — și așa destul de slab din punct de vedere spectacular — devine tot mai confuz, aproape orice contact între jucători se soldează cu faulturi nesancționate de arbitru. Abia în ultimele momente, portarii celor două echipe sînt din nou solicitați.

Dan VLAD

UN GOL RAPID... ȘI ATÎT!

FARUL—CRIȘUL 1—0 (1—0)

Constanța, 5 (prin telefon, de la corespondentul nostru). Stadionul 1 Mai, teren denivelat, timp răcoros, dar bun pentru joc. Spectatori peste 10 000. A înscris Kallo în min. 5. A arbitrat O. Comșa ★★★★★, ajutat de St. Mataizer și N. Mogoroase — toți din Craiova.

FARUL: Ștefănescu 7 — Antonescu 6, Stoica 8, Mareș 6, Pleșa 8, Tănase 6, D. Popescu 5 (min. 50 Koszka 5), Sorin Avram 4 (min. 65 Constantinescu 7), Sasu 7, Tufan 7, Kallo 7.

CRIȘUL: Catona 9 — Sărac 6, E. Nagy 7, Bulc 8, Popovici 6, Dărăban 7, Ceaușu 8, Cefan 6 (min. 76 N. Alexandru), Arnotzki 6, Kassai 7, Kun II 8.

Trofeul Petschowschi (pentru public): 8.

La tineret-rezerve: Farul—Crișul 5—1 (0—1).

Așa cum a început partida se părea că vom asista la o victorie facilă a localnicilor. Spunem aceasta deoarece orădenii au abordat jocul cu un accent deosebit pe defensivă, retrăgîndu-l pe Dărăban ca libero, în fața liniei de apărare și pe Arnotzki pe linia mediană, lăsînd în atac pe fragilul Cefan, Kassai și Kun II. Cînd acele cronometrului arătau minutul 5 tabela de marcaj indica deja 1-0. A marcat Kallo la o centrare de pe aripa dreaptă. El n-a avut altceva de făcut decît să șuteze sigur mingea în plasă, poarta oaspeților fiind părăsită inoportun de Catona. Dar acest gol parcă a paralizat echipa gazdă care în loc să forțeze majorarea scorului a cedat, treptat, inițiativa oaspeților, făcînd impresia că ei joacă în deplasare. Linia de mijloc era stearsă, jucătorii greșeau multe pase, iar Sorin Avram era ca și un anonim. Deși Crișul domină pînă la sfîrșitul reprizei, notăm doar un singur șut periculos la poarta Farului (min. 37 — E. Naghi).

În repriza a doua, schimbările survenite la constănțeni reușesc, parțial, să învioreze jocul Farului. Se șutează de multe ori la poarta lui Catona (Sasu — min. 47, Tufan — 53, Kallo — 64, 74, Antonescu — 73, 76), dar nu se înscrie nici un punct, întrucît portarul oaspe își face pe deplin datoria. În minutele 56 și 62 oaspeții au ocazia să egaleze, dar atacantul Kassai se bîlbîie în careu. Orădenii au plecat învinși, dar după aspectul jocului (ei au fost mai buni în cîmp) un rezultat de egalitate ar fi fost mai echitabil.

Cornel POPA

GHINION SAU LIPSĂ DE MATURITATE?

Un stadion aproape plin a sperat ca A.S.A., oarecum împăcată cu perspectiva retrogradării, să realizeze, dacă nu o victorie, cel puțin un rezultat cît mai strîns în partida cu Steaua, și prima repriză a lăsat impresia că acest lucru e posibil. Fotbaliștii gazdă au avut deseori inițiativa, chiar și după ce Steaua a deschis scorul din neatenția lui Solyom. Ei au beneficiat cel puțin de patru mari ocazii de gol, din păcate nefinalizate.

La reluare înscrierea surprinzătoare a celui de al doilea gol, tot din greșeala lui Solyom, a provocat căderea irremediabilă a echipei A.S.A., fracționarea atacurilor, inconsistența lor. Doar prin acțiuni izolate ale unui Caniaro sau Nistor, formația locală a mai avut unele sclipiri. De partea cealaltă Steaua care a privit cu multă maturitate întîlnirea, a jucat atent, sobru, căutînd să speculeze toate slăbiciunile adversarului. Apărarea a fost totdeauna la post în special Sătmăreanu (cel mai bun de pe teren), Vigu, Cristache și Naom l-au secondat cu succes. În atac, Tătaru și Pantea au fost cei mai incisivi, iar Ștefănescu speculativ. Mai șters jocul lui Creiniceanu.

În min. 5, Vigu șutează puternic de la 25 m, Solyom respinge în careul mic și Ștefănescu aflat în apropiere reia în poartă. În min. 19 A.S.A. are prima mare ocazie de a înscrie: șutul centrare al lui Lucaci ajunge la Nistor, aflat la 6 m de poartă, atacantul mureșean întîrzie să intervină, Sătmăreanu e mai prompt și degajează în aut. A doua ocazie a echipei A.S.A. se înregistrează în min. 32 după o acțiune personală a lui Lucaci, mingea ajunge la Caniaro care de la 7 m șutează în bară. Un minut mai tîrziu același Caniaro expediază mingea de la 11 m în brațele lui Suciu...

În min. 37 ocazie de gol pentru Steaua: Negrea centrează în careul mic și Ștefănescu expediază mingea cu capul în brațele lui Solyom. În min. 38 la o lovitură liberă în favoarea echipei A.S.A. executată de Caniaro mingea ajunge la Naghi, în careul mic, dar atacantul echipei locale pierde duelul cu Sătmăreanu. În min. 57 Naom șutează prin surprindere de la 20 m și Solyom neatent nu poate schița nici măcar un gest, primind un gol gratuit. Pînă la sfîrșitul jocului atacanții mureșeni vor încerca de la distanță poarta echipei Steaua, dar fără nici un rezultat.

Tiberiu STAMA

A.S.A.—STEAUA 0—2 (0—1)

TG. MUREȘ, 5 (prin telefon, de la trimisul nostru). Stadion 23 August, timp frumos dar rece, spectatori circa 12 000. Au marcat Ștefănescu (min. 5) și Naom (min. 57).

A.S.A.: Solyom 4 (min. 63 Bay 8) — Sleam 6, Dondoș 5, Toth 6, Czako 5, Sico 5, Ciutac 4, Caniaro 7, Naghi 4, Nistor 5, Lucaci 5.

STEAUA: Suciu +8 — Cristache 7, Ciugarin 6, Sătmăreanu 10, Vigu 8, Negrea 7, Naom +7, Pantea 8, Tătaru +8, Ștefănescu 7, Creiniceanu 6 (min. 79 Manea).

A condus M. Rotaru (Iași) ★★★★★, ajutat foarte bine la linie de V. Popa (Iași) și T. Leca (Brăila).

Trofeul Petschowschi (pentru public): 8.

La tineret-rezerve: A.S.A.—Steaua 5—0 (2—0).

PETROLUL ȘI-A REALIZAT ASPIRAȚIILE

La Cluj, spre cinstea lor, mulți suporteri ai Universității și-au păstrat nealterat gustul pentru sarea și piperul fotbalului: golul, chiar dacă tabela de marcaj nu le era la sfîrșitul meciului favorabilă. Ei au plecat de aceea, spre casele lor mai puțin încruntați ca de obicei, cînd echipa lor pierde. Este, însă, la fel de adevărat că am auzit în tribune și aspre rechizitorii la adresa apărării echipei gazdă care, în partida cu Petrolul, a evoluat dezarticulat, cu mari spații neacoperite în zona fundașilor centrali, cu greșeli de plasament ale fundașilor de margine. Și aceste greșeli au fost prompt speculate de către echipa ploieșteană, care azi s-a comportat ca un vulpoi bătrîn în fața unui puiandru. De altfel, toate cele trei goluri ale echipei Petrolul s-au datorat unor erori flagrante ale adversarului. Astfel, în min. 17, Mocanu intercepteză balonul în propria jumătate de teren, îl deschide lung, în adîncime, pe Grozea, aflat complet liber (Solomon era pe tușă, accidentat, și nimeni nu-i luase locul), face o cursă scurtă și, din colțul careului mic șutează pe sub Moldovean: 1—0. În min. 23 Dincuță, după un dribling prelungit printre trei adversari intră într-un un-doi cu Grozea și, reprimînd balonul, fiind lansat dar și nemarcat, nu ezită să șuteze cu boltă, la colț și Moldovan a fost din nou bătut. Iar ultimul gol, cel al victoriei petroliste, a pornit dintr-o centrare a fundașului Gruber pe partea opusă a terenului, acolo unde se afla Stroie, lăsat complet nesupravegheat, meritul tînărului jucător petrolist fiind acela de a șuta sec, fără preluare la colț, pe lîngă Moldovan.

De aci nu se poate trage însă concluzia că meciul a fost disproporționat, apărătorii petroliști ținînd parcă să nu se lase mai prejos decît omologii lor clujeni, care, după cum am arătat, gafau. De aceea echilibrul de pe tabela de marcaj („U" a egalat la 1—1 și 2—2) s-a datorat tot unor greșeli de apărare. Primul gol clujean are drept coautor pe Mocanu, care l-a faultat în careu pe Uifăleanu, într-o fază care nici pe departe nu solicita o asemenea rezolvare. Oprea fiind cel care a transformat penaltiul (min. 19). Iar cel de-al doilea gol al echipei gazdă a fost facilitat de o neînțelegere între M. Ionescu și Florea de care a profitat Uifăleanu, care a trimis mingea cu boltă, în poartă, spre disperarea lui Gruber, plasat fără efect pe linia porții (min. 4.). Petrolul n-a venit la Cluj în postură de victimă sigură, a îndrăznit și a cîștigat. Pe merit.

P. SLAVESCU

„U" CLUJ — PETROLUL 2—3 (2—2)

CLUJ, 5 (prin telefon, de la trimisul nostru). Stadion municipal, teren excelent, timp însorit, dar friguros, spectatori circa 10 000. Au înscris: Grozea (min. 17), Dincuță (min. 23), Stroie (min. 83), pentru Petrolul, respectiv Oprea (min. 19 — din 11 m) și Uifăleanu (min. 45).

„U" CLUJ: Moldovan 7 — Crețu 6, Pexa 7, Solomon 6, Cimpeanu 6, Anca 7, Mustățea 6, Oprea 7, Uifăleanu 6, Munteanu 6 (min. 60 — Nești 7), Barbu 6 (min. 46 — Coman 6).

PETROLUL: M. Ionescu 8 — Gruber 8, Bădin 8, Florea 8, Mocanu 6 (pentru faulturi), Iuhasz 8, Cringașu 7, Dincuță 9, Grozea 8, Cotigă 6 (min. 59 — Moraru 7), Stroie 7.

Au arbitrat: Nicolae Petriceanu ★★★★★, ajutat corect la linie de Gh. Motorca și R. Buzdun, toți din București.

Trofeul Petschowschi (pentru public): 9.

La tineret-rezerve: „U" Cluj — Petrolul 3—0 (1—0).

TRIMIȘII NOȘTRI SPECIALI TRANSMIT:

DEZILUZIE LA SLALOM URIAȘ, SPERANȚE LA FOND

ULUDAG, 5 (prin telefon). În prima zi, o ploaie măruntă și deasă, prefăcută peste noapte în lapoviță, a transformat eforturile fondiștilor într-un adevărat calvar. Penuria de oxigen la peste 2 000 m altitudine, agravată de sufocarea provocată de rafalele de vînt, a marcat vizibil pe concurenți. Deși plecați din start la intervale de 30 de secunde, ei s-au văzut nevoiți să se regrupeze în plutoane, ducîndu-se în plasă unii pe alții, întocmai ca în cursele cicliste. Orice evadare sau rupere de ritm era sortită eșecului. Traseul foarte greu, alcătuit exclusiv din urcușuri și coboriri, a solicitat o pregătire fizică excepțională și o pricepere deosebită a problemei ceruitului.

Conform așteptărilor, **fondiștii bulgari s-au clasat, prin Pankov și Madjarov, pe primele locuri la seniori, dovedindu-și superioritatea în Balcani în această ramură a schiului pe care o afirmă de cîțiva ani. La juniori, surpriză.** Tînărul Ozbec Risvan a devenit primul reprezentant al Turciei campion balcanic, deschizînd noi orizonturi acestui sport în țara sa și anunțînd o echilibrare de forțe în disputarea titlurilor.

Orbiți de vînt și uzi de lapoviță, am tremurat de emoție pentru proba de slalom special. Ea ne-a dăt satisfacția singurului titlu obținut de România la această a treia ediție a campionatului balcanic, Dan Cristea fiind încununat (ca și în 1968 și 1969) cu laurii victoriei. Ceilalți români au fost mai modești în comportare, în special juniorii, de la care așteptam locuri frunțașe și chiar un titlu. Ei ne-au arătat că sînt departe de cea mai bună formă.

Duminică, în ziua a doua, am fost întîmpinați de o vreme însorită și o zăpadă de vis, peste care schiurile pluteau ca într-o lume de basm. **Eram optimiști. Speram să învingă românii la slalom uriaș, atît individual, cît și colectiv Dar schiorii noștri ne-au dezamăgit. Scuzele de cerure sau ordinea de start nu sînt valabile. Insuficient de concentrați, de agresivi și dinamici, într-o probă în care titlul se cîștigă „BATIN-DU-TE" la fiecare poartă, SCHIORII ROMÂNI, FĂRĂ INFLUX NERVOS, AU ARĂTAT CĂ MAI AU DE ÎNVĂȚAT ÎN CEEA CE PRIVEȘTE PSIHOLOGIA DE CONCURS, COMBATIVITATEA ȘI EXPERIENȚA.**

În proba de ștafete, „bătălia" s-a dat, de-a lungul pîrtiei, între echipele Bulgariei și Iugoslaviei. La seniori, ștafeta noastră, alcătuită numai din tineri sub 20 de ani, nu putea emite, în mod normal, pretenții. Comportarea reprezentanților României a fost însă onorabilă și a constituit un prilej de îmbogățire a experienței, mai ales dacă ținem seama că ei sînt în primul an de participare la categoria seniori.

Rezultate: SLALOM URIAȘ SENIORI: 1. M. Gaspercik (Iugoslavia) 175,30; 2. M. Klinar (Iugoslavia) 176,33; 3. M. Kavcik (Iugoslavia) 176,81; 4. P. Salamanov (Bulgaria) 177,80; 5. Dan Cristea 179,45; ...7. Gh. Vulpe 181,77; ...10. V. Brenci 183,63; JUNIORI: 1. Gh. Gheorghiev (Bulgaria) 183,69; 2. I. Ravnic (Iugoslavia) 184,37; 3. Z. Dikov (Bulgaria) 184,38; 4. E. Klenov (Bulgaria) 186,31; 5. Al. Bogdan 188,99; ...9. P. Ivănescu 196,86; 10. M. Bălan 197,86; ȘTAFETA 3 × 10 KM SENIORI: 1. Bulgaria 1 h 58:57; 2. Iugoslavia 2h 00:02; 3. România 2h 03:14; 3 × 5 KM JUNIORI: 1. Iugoslavia 1h 00:35; 2. Bulgaria 1h 01:03; 3. Turcia 1h 01:13. (România nu a luat parte).

Mihai BÎRA

FINALELE PE ECHIPE ALE C.E. DE TENIS DE MASĂ, AU DAT SATISFACȚIE CELOR 10000 SPECTATORI

- JUCĂTOARELE SOVIETICE S-AU IMPUS NET
- CA ȘI LA BUCUREȘTI, IUGOSLAVUL KARAKASEVICI FACE FURORI
- JUNIORUL SUEDEZ BENGTSSON, FAVORITUL PUBLICULUI MOSCOVIT
- CAMPIONUL EUROPEAN ȘURBEK N-A CÎȘTIGAT NICI UN SET!
- AZI ÎNCEP PROBELE INDIVIDUALE

MOSCOVA, 5 (prin telefon). — Desigur, numeroase și importante au fost reuniunile sportive organizate în capitala U.R.S.S., dar ca aceea de sîmbătă seara, de la Lujniki (finalele europenelor pe echipe au fost televizate în întregime), publicului sovietic i-a fost dat — credem — să vadă mai rar.

În primul rînd, o victorie eclatantă a reprezentativei feminine a țării gazdă, obținută în mai puțin de 50 de minute. Cu excepția primei partide, **Rudnova-Vostova,** în celelalte două, sportivele cehoslovace n-au pus probleme adversarelor lor. **ZOIA RUDNOVA** și **ZVETLANA GRIMBERG** adaugă acum pe prestigioasa lor carte de vizită, alături de titlurile supreme la echipe și dublu fete, și pe cel de campioane ale Europei.

Finala feminină o dată încheiată, marele festival al tenisului de masă din Palatul Sporturilor abia începea însă. Pe masa alăturată se desfășura din plin întîlnirea decisivă pentru cucerirea trofeului care încununează pe cîștigătoarea probei celor mai bune echipe masculine continentale. Se înfruntau formațiile **SUEDIEI** (deținătoarea titlului ediției precedente) și **IUGOSLAVIEI.** Ambele teamuri cuprindeau jucători reputați ca **Alser** și **Johansson,** campioni mondiali la dublu și protagoniști ai atîtor competiții internaționale, sau **Șurbek** — campion european, **Korpa** (cotat printre primele pa-

lete continentale), dar și doi tineri debutanți în concursuri de asemenea anvergură: suedezul **Stellan Bengtsson** (17 ani) și iugoslavul **Milivoi Karakasevici,** cunoscut și publicului bucureștean. Și tocmai evoluția celor doi mezini ai selecționatelor lor avea să constituie cîrlionțul serii. Inaugurarea au făcut-o Korpa și Alser. Într-un meci de un mare dinamism, iugoslavul s-a impus prin lovituri mai dure. La fel de spectaculoasă a fost și întîlnirea următoare, Karakasevici—Johansson, cînd măiestria și rutina excelentului jucător suedez n-au putut stăvili bombardamentul intens, într-un ritm debordant, al adversarului.

Iugoslavia conduce cu 2—0 și la masă se află acum Șurbek și Bengtsson. Favorit net — Șurbek. Iată însă că juniorul suedez joacă fără complexe de inferioritate și este deosebit de decis. Printr-o tactică inteligentă (mingi scurte, cu dese schimbări de direcție și încheieri decisive) își domină cu ușurință adversarul. Cîștigă primul set la 7. În continuare, însă, Șurbek echilibrează oarecum scorul, dar el nu este lăsat să-și valorifice seriile de topspinuri, executate prin mișcări largi, din cauza loviturilor lui Bengtsson rapide și bine țintite.

De la 2—1, echipa iugoslavă își mărește avantajul la 3—1, după ce Korpa l-a învins pe Johansson. Vedetele finalei, Șurbek și Johansson, n-au deloc o zi bună.

Primul pierde și meciul cu Alser, și iată-i față în față pe Karakasevici și Bengtsson. Deși suedezul s-a antrenat cîteva luni în Japonia, învingîndu-i pe toți jucătorii niponi, (cu excepția campionului lumii, Ito), el nu se acomodează cu stilul sportivului iugoslav, posesor și el al prizei toc. Karakasevici, într-o mișcare continuă, atacă dezlănțuit, în permanență, din toate pozițiile, face adevărate robinsonade peste mantinele, cade mereu în picioare, iar mingile lui revin de fiecare dată, cu o forță sporită, pe masa adversarului. Bengtsson, exasperat, se recunoaște învins.

Iugoslavia conduce din nou cu două puncte: 4—2. Șurbek bea pînă la fund însă din cupa înfrîngerii, cedînd și la Johansson. E dezolat! N-a reușit să cîștige nici un set în toate partidele... La 4—3, Korpa pornește cu șanse mai bune în fața lui Bengtsson. Își adjudecă primul set la 17. În următorul, însă, vitalitatea și incisivitatea suedezului îl descumpănesc pe campionul iugoslav și situația devine egală: 1—1. Încurajat de public, Bengtsson inițiază atacuri peste atacuri, conduce detașat, iar replica lui Korpa slăbește văzînd cu ochii. Ca și în setul doi, Bengtsson cîștigă cu 21—14. De unde atîta maturitate și decizie la acest tînăr sportiv, despre care Ella Constantinescu îmi spunea că a apărut în arena internațională doar cu două-trei concursuri în urmă? Prin urmare egalitate: 4—4. Va reuși oare Karakasevici și a treia victorie? Se pare însă că erupția acestui vulcan a depășit punctul maxim. Karakasevici, deși se zbate, aleargă, se mișcă într-una, nu mai are totuși aceeași vigoare, iar loviturile lui și-au pierdut din precizie. Atît i-a trebuit vulpoiului de Alser. El nu iartă nici un moment de ezitare adversarului său. Suedezul învinge în ultimul set la... pas de vînătoare (21—8) și... **Suedia — Iugoslavia 5—4.**

Trecuseră 4 ore de joc, dar nici unul dintre cei 10 000 de spectatori nu-și părăsise locul.

Constantin COMARNISCHI

REPREZENTATIVA DE ȘAH A U.R.S.S. A CÎȘTIGAT LA LIMITĂ ÎNTÎLNIREA CU ECHIPA LUMII: 20½-19½

BELGRAD, 5. (prin telefon). — Incertitudinea a ținut să planeze pînă la ultima mutare a acestui „meci al secolului". Sîmbătă noaptea, după ce poziția lui Ivkov s-a prăbușit în fața unui atac condus de Keres, cu vigoarea anilor săi din tinerețe, și cînd Polugaevski și Hort conveniseră asupra remizei, la mutarea 36, scorul întîlnirii era 18—16 pentru U.R.S.S.; dar în privința partidelor întrerupte (6) părerile erau foarte diferite. Bronstein afirma, de pildă, că acest al IV-lea tur se va încheia cu scorul de 5½—4½ în favoarea formației sovietice. Dr. Euwe era de părere contrarie, și anume că Echipa Lumii va învinge cu 5½—4½, egalînd astfel scorul general. Pe cine să crezi? Euwe a fost campion mondial, iar Bronstein a luptat de două ori pentru acest titlu...

Duminică dimineața, la hotelul Metropol, se analiza cu ușile închise. Fischer, Larsen și Hort erau retrași într-o cameră, în care accesul fusese interzis. Cîte vreun mare maestru, acostat pe coridor, în hol sau la bar, dădea numai răspunsuri evazive. Sigure erau doar două lucruri: că Uhlmann va cîștiga la Taimanov, iar Smislov la Olafsson („rezerva" lui Reshevsky). Marele maestru Matanovici — care comentează acest meci pentru „Borba" — scria că și Gligorici trebuie să-l învingă pe Gheller. Se aprecia, de asemenea, drept superioară poziția lui Larsen în întîlnirea cu Stein (care îl înlocuise pe Spasski la prima masă), iar pentru Matulovici se pronostica că el va trebui să lupte cu deosebită dîrzenie pentru a obține remiza.

Toate acestea au fost notate spre ora prînzului, cînd nimeni nu știa la ce rezultat va duce acalmia analizei. La ora 16, cele 6 partide întrerupte au fost reluate în sala Palatului Sindicatelor din Belgrad

Pronosticurile s-au adeverit, dar numai în parte. Taimanov a cedat fără joc la Uhlmann, Gligorici și Gheller au convenit însă asupra remizei (marele maestru iugoslav nu avea cîștig), același rezultat s-a înregistrat, numai după cîteva mutări, în finalul de turnuri și pioni pe care Petrosian știa că nu poate să-l cîștige la Fischer. La celelalte trei mese lupta a fost teribilă. Larsen și-a valorificat cu o precizie de metronom minusculul avantaj pozițional deținut la Stein, iar Matulovici s-a apărat din nou în fața lui Botvinnik, beneficiind de „șansa" că adversarul său are aproape 60 de ani și, bineînțeles, oboseste. Acum 20 de ani, Botvinnik ar fi cîștigat acest final. Astăzi, însă... Și în felul acesta scorul în întîlnirea U.R.S.S. — Echipa lumii fusese egalat 19½—19½. Victoria formației sovietice a fost opera unui veteran: Smislov l-a învins pe Olafsson (înlocuitorul lui Reshevsky). Astfel, deși runda se încheie egal (5—5), succesul reprezentativei Uniunii Sovietice este obținut la limită: 20½—19½.

Rezultatele ultimei runde, a IV-a: * Larsen—Stein 1—0, * Petrosian—Fischer ½—½, Portisch—Korcinoi ½—½, Polugaevski—Hort ½—½, *Gligorici—Gheller ½—½, *Smislov—Olafsson 1—0, *Uhlmann—Taimanov 1—0, * Botvinnik—Matulovici ½—½, Najdorf—Tal ½—½, Keres—Ivkov 1—0.

*) Partide întrerupte sîmbătă și continuate duminică seara.

Valeriu CHIOSE

LUPTĂTORI ROMÂNI PESTE HOTARE

BUDAPESTA

BERCEANU ȘI STOICIU ÎNVINGĂTORI LA TURNEUL INTERNAȚIONAL DE LUPTE DE LA BUDAPESTA

La Budapesta s-a desfășurat un mare turneu internațional de lupte greco-romane și libere la care au participat sportivi din 8 țări. La greco-romane, luptătorii români **Gh. Berceanu** (cat. 48 kg) și **Gh. Stoiciu** (cat. 52 kg) au avut o comportare remarcabilă, cîștigînd întrecerea la categoriile respective. Berceanu l-a întrecut în finală, la puncte, pe Gali (Ungaria), iar Stoiciu, tot la puncte, pe Doncses (Ungaria). Dintre ceilalți concurenți români E. Hupcă (cat. 68 kg) și N. Neguț (cat. 90 kg) au ocupat locurile IV — tot la greco-romane. La lupte libere o frumoasă comportare a avut tînărul nostru reprezentant **I. Arapu,** care la categoria 48 kg s-a clasat pe locul II. El a pierdut un singur meci, și anume, la Ladak (Ungaria) cîștigătorul categoriei. La 90 kg I. Marton a ocupat locul IV, iar C. Ardeleanu (74 kg) și V. Țigănuș (82 kg) au terminat concursul pe locurile V

ROSTOV PE DON

ROSTOV PE DON, 5 (prin telefon). — La finala de duminică seara a turneului internațional de lupte greco-romane „Memorialul Ivan Podubnii", cei patru sportivi români — I. Baciu, I. Gîbu, M. Vlad și C. Penciu — au asistat ca spectatori, întrucît ei au fost eliminați din competiție în urma înfrîngerilor suferite. Singurul clasat a fost M. Vlad, care la cat. 74 kg a ocupat locul IV. În ultimul său meci, Vlad a fost declarat învins prin tuș în urma unei acțiuni neregulamentare (piedică) a adversarului său, Getman (Iugoslavia). De menționat că M. Vlad conducea cu 2 puncte avans pînă în momentul opririi partidei și în caz de victorie el urma să lupte pentru locurile I—II. La ora efectuării convorbirii telefonice se cunosc cîștigătorii la unele categorii de greutate, ca de exemplu, la 52 kg — Zaden (Iran) — campion mondial pe 1969, 82 kg Lazarev (U.R.S.S.), 90 kg — Viszinski (Polonia) și 100 kg — Iakovlenko (U.R.S.S.).

I. CORNEANU
antrenor

Juniorii români au trecut pe lîngă victorie

POLONIA-ROMÂNIA 1-1 (0-1)

VARȘOVIA, 5 (prin telefon). Veniți în Polonia cu gîndul să obțină un „punct mare" — care să-i apropie și mai mult de calificare la Turneul U.E.F.A. — juniorii români și-au îndeplinit planul, ceea ce este, fără îndoială, un motiv de satisfacție. Spre uimirea cititorilor acestor rînduri, voi spune că **în aceste clipe, cînd am început să scriu cronica jocului în autobuzul care readuce echipa noastră de la stadionul Marymont la hotelul Varșovia, în mașină domnește o tăcere apăsătoare, nefirească ai zice după rezultatul meciului.** Adevărul este că BĂIEȚII NOȘTRI SÎNT SUPĂRAȚI PENTRU CĂ AU AVUT VICTORIA ÎN MÎNĂ ȘI AU SCĂPAT-O COPILĂREȘTE.

Istoricul acestei partide a fost neașteptat de simplu timp de 59 de minute. **Juniorii români și-au surprins din primele minute adversarii, atacîndu-i pe teren propriu cu o vigoare, un calm și o luciditate care au stîrnit admirația spectatorilor.** Pe măsura scurgerii timpului, surpriza debutului s-a dovedit a nu fi un simplu foc de paie, ci **trăsătura principală a jocului,** DOMINAT CU DESTULĂ AUTORITATE DE TINERII FOTBALIȘTI ROMÂNI. Pe fondul acestei dominări, golul înscris de către GHERGHELI în min. 38 — care a însurubat mingea în apropierea vinclului printr-un sut splendid de la 15 m — a fost consecința absolut firească, salutată cu un „ah" admirativ de către publicul polonez.

Jumătate din repriza a doua a avut aceeași fizionomie ca și prima, „tricolorii" evoluînd cu o dezinvoltură impresionantă, care ne-a întărit impresia că nu pot rata victoria. În min. 59, însă, portarul **Purcaru,** nesolicitat pînă atunci, a făcut o gafă monumentală, scăpînd din mîini o minge ușoară (la o centrare) în picioarele lui **Ostalcik,** care a egalat. Tot efortul echipei a fost zădărnicit în acel moment de goal-keeperul român, victoria profilată s-a prăbușit ca un castel de cărți, jucătorii polonezi fiind de abia acum lansați într-o cursă ce părea iremediabil pierdută. Au urmat cîteva clipe de panică la poarta noastră, panică sporită de nesiguranța continuă a lui Purcaru, dar, încetul cu încetul, frînele jocului au fost din nou preluate de fotbaliștii români care au forțat din nou victoria, însă fără reușită.

În condițiile unui joc în deplasare, în care gazdele au jucat neașteptat de dur **(Sătmăreanu, Dobrău, Atodiresei și Gligorie au fost accidentați),** probabil în ideea de a contracara superioritatea evidentă a fotbaliștilor români, FRUMOASA EVOLUȚIE A REPREZENTATIVEI NOASTRE MERITĂ TOATĂ STIMA. O mențiune specială pentru **Ghergheli** și **Sandu Gabriel,** care au jucat excepțional.

POLONIA: Sikorski — Bulzațki, Kraska, Frenkiel, Plașevski, Gjivacevski, Kuptevici (min. 41 **Korek**), **Flișnik, Molenda** (min. 50 **Skurcinski**), **Kmiecik, Ostalcik.**

ROMÂNIA: Purcaru — Dobrău, Deheleanu, Sătmăreanu (min. 70 **Boloni**), **Hajnal, Sandu, Gligorie, Vlad** (min. 70 **Năstase**), **Ghergheli, Helvei, Atodiresei.**

A condus **H. Schultze** (R.D. Germană), ajutat de **I. Pogojelski** și **I. Rujinski** (Polonia).

Marius POPESCU

Corespondență specială pentru SPORTUL

CU TREI ZILE ÎNAINTEA MECIULUI DE LA STUTTGART

● A fost alcătuit lotul celor 16 jucători vest-germani pentru meciul cu România ● Haller și Schnellinger în lot ● Gerd Müller, Beckenbauer, Overath, Vogts și Grabowski cei mai buni jucători în etapa de sîmbătă ● Meciul R.F.G. — România începe la ora 20,30 (ora Română)

De ieri de la prînz, lotul vest-german, alcătuit după etapa de sîmbătă din 14 jucători, se află cantonat în localitatea Riut din apropierea Stuttgartului. Aici, sub îndrumarea antrenorului Helmut Schön, cei 14 fotbaliști, cărora li se vor alătura luni după amiază și cei doi „italieni", Haller și Schnellinger, se vor pregăti în comun pînă miercuri seara, cînd vor pleca la Stuttgart unde — cu începere de la ora 19.30 (20.30 ora României) — echipa R.F. a Germaniei va întîlni pe stadionul Neckar reprezentativa României.

Iată-i pe cei 16 jucători selecționați: PORTARI: **Mayer** (Bayern München), **Manglitz** (F.C. Köln); FUNDAȘI: **Vogts** (Borussia Mönchengladbach), **Höttges** (Werder Bremen), **Beckenbauer** (Bayern München), **Schnellinger** (Milan), **Weber** (F.C. Köln), **Sieloff** (Borussia Mönchengladbach), **Lorenz** (Eintracht Braunschweig); MIJLOCAȘI ȘI ÎNAINTAȘI: **Grabowski** (Eintracht Frankfurt), **Roth** (Bayern München), **Haller** (Juventus Torino), **Gerd Müller** (Bayern München), **Overath** și **Löhr** (ambii F. C. Köln) și **Maas** (Eintracht Braunschweig).

Cel mai important joc al etapei de sîmbătă s-a desfășurat la Köln, unde echipa locală cu același nume a primit replica fostei campioane, Bayern München. Victoria a revenit oaspeților cu 2—0, prin golurile marcate de Gerd Müller. Bineînțeles, la acest meci a asistat și antrenorul Helmut Schön, care a avut de urmărit nu mai puțin de 8 jucători selecționați în lot. O impresie excelentă au lăsat Gerd Müller (autorul celor două goluri și a unui al treilea, anulat pe motiv de ofsaid), portarul de la Bayern, Mayer, care a cîștigat duelul cu rivalul său Manglitz (F.C. Köln), și Overath, evidențiat prin munca enormă desfășurată la mijlocul terenului, prin pasele și deschiderile precise date coechipierilor săi. Tot la Köln a avut loc și un alt duel: cel al „măturătorilor" între Beckenbauer (München) și Weber (Köln). A cîștigat net Beckenbauer, dar misiunea sa a fost mult mai ușoară decît a lui Weber deoarece acesta a trebuit să-l marcheze pe celebrul Gerd Müller. Dintre ceilalți jucători s-au evidențiat fundașul dreapta Vogts și extrema dreaptă Grabowski, în timp ce Löhr, Maas, Sieloff au constituit o mare decepție.

Wolfgang THIEL
redactor la S.I.D.

ECHIPA CEHOSLOVACIEI NU VA JUCA LA ATENA

Federația cehoslovacă a anulat meciul pe care echipa națională urma să-l susțină la 8 aprilie la Atena cu selecționata Greciei. Forul de specialitate a arătat că 4 jucători sînt bolnavi (Horvath, Jokl, Geleta și Petras), iar alți selecționabili au nevoie de odihnă, deoarece unii dintre ei au avut de susținut meciuri dificile în campionatul țării.

Confederația de sport din Brazilia a anunțat oficial că **echipa Austriei va susține o întîlnire amicală cu selecționata Braziliei.** Meciul urmează să se dispute la 26 sau 29 aprilie.

CAMPIONATE NAȚIONALE

ITALIA. — Cu trei etape înainte de terminarea campionatului situația se menține la fel de neclară în ceea ce privește pe virtuala campioană. Cagliari se află tot la 3 puncte de Juventus, ambele echipe terminînd învingătoare partidele susținute. Iată rezultatele etapei: Inter—Bari 1—0 (Facchetti); Cagliari—Palermo 2—0 (Riva, Nene); Juventus—Brescia 1—0 (Anastasi); Vicenza—Lanerossi 2—1 (Vitali și Spanio — autogol; Francescon); Milan—Torino 3—0 (Lodetti, Rognoni, Prati din 11 m); Napoli—Bologna 0—0; Fiorentina—Roma 1—0 (Rizzo din 11 m); Verona—Lazio 1—1 (Clirici; Polentes).

Clasament: 1. Cagliari 40 p; 2. Juventus 37 p; 3. Inter 35 p; 4—5. Milan și Fiorentina 33 p; 6. Napoli 30 p; 7. Torino 29 p; 8—9. Roma și Vicenza 26 p.

Clasament golgeteri: 18 goluri Riva (Cagliari); 15 — Vitali (Vicenza); 14 — Anastasi (Juventus); 11 — Boninsegna (Inter) și Prati (Milan); 10 — Chiarugi (Fiorentina) și Chinaglia (Lazio).

Duminica viitoare atît Cagliari cît și Juventus vor juca pe teren propriu cu Bari și respectiv Roma. Deci, nici o clarificare la orizont... (C. T.).

BULGARIA. Întrucît la 8 aprilie reprezentativa Bulgariei va susține un meci de verificare, în deplasare, cu naționala Franței, etapa a 20-a a fost devansată cu două zile. S-au marcat doar 9 goluri, cel mai mic număr în actualul campionat. La Varna, în fața a 40 000 de spectatori, liderul Levski-Spartak (lipsit de aportul a patru titulari), a repurtat o neașteptată victorie cu 1—0 prin golul marcat de Panov din lovitură liberă în min. 82. Prin această victorie, Levski-Spartak își consolidează poziția de lider, deoarece T.S.K.A., aflată în urmărirea ei, a terminat nedecis (0—0) la Stanke Dimitrovo cu Marek. După patru înfrîngeri consecutive, fosta campioană, Trakia, a reușit prima victorie în retur, dispunînd de Cernomoreț cu 2—0. Rezultate din celelalte partide: J.S.K. Slavia — Spartak 1—0, Etar — Dunav 1—1, Akademik — Krakra 1—0, Marița — Botev 2—0. Clasament: Levski-Spartak 34 p, T.S.K.A. 31 p, J.S.K. Slavia 26 p, Trakia și Lokomotiv 23 p, Etar și Cernomoreț 20 p etc. (T. H.).

ANGLIA. Arsenal a învins cu 2—1 pe West Ham United, iar Chelsea a întrecut cu 1—0 pe Tottenham. Alte rezultate mai importante: Coventry — Stoke 1—3; Leeds — Burnley 2—1; Newcastle — Manchester United 5—1; Derby — Wolverhampton 2—1. Cu toate că a pierdut cu 0—1 meciul cu Sheffield, echipa Everton continuă să conducă în clasament.

DIN BLOCNOTESUL LUI JUANITO

● *La 30 aprilie echipa U.R.S.S. va juca la Berna în compania echipei de tineret a Elveției.*

● *În Mexic, apa potabilă este de fapt... nepotabilă! Așa declară majoritatea medicilor care au studiat compoziția apei mexicane. Ca atare, lotul vest-german a anunțat că a și expediat în Mexic nu mai puțin de 15 000 de litri de apă (pentru băile jucătorilor), iar în timpul cît lotul va fi cantonat în Mexic, săptămînal se vor expedia (par avion) 400 de sticle de apă minerală pentru consum.*

● *Între 17 și 25 aprilie, echipa Angliei va susține două meciuri de verificare în America de Sud, la Bogota și Quito, în compania unor selecționate columbiene și ecuadoriene. Cu acest prilej, Alf Ramsey va face un important test asupra aclimatizării jucătorilor săi la altitudine.*

SPARTAK KIEV ÎNVINGĂTOARE ÎN C.C.E. LA HANDBAL FEMININ

Numeroși spectatori au urmărit la Bratislava finala „Cupei campionilor europeni" la handbal feminin. Victoria a revenit echipei Spartak Kiev, care a învins cu 9—7 (6—3) echipa S. C. Leipzig (R. D. Germană).

ECHIPA DE RUGBY A FRANȚEI ÎNVINSĂ LA CARDIFF!

CARDIFF 5 (Agerpres). — **Peste 50 000 de spectatori au urmărit la Cardiff meciul internațional de rugby dintre selecționatele Țării Galilor și Franței, contînd pentru Turneul celor 5 națiuni. Gazdele au obținut victoria cu scorul de 11—6 (6—3). Este pentru prima oară în ultimii 4 ani cînd rugbyștii din Țara Galilor obțin victoria în fața echipei Franței. În clasament conduce echipa Țării Galilor cu 6 p, Franța ocupă locul doi cu 4 p, dar cu un joc mai puțin. Ultimul joc este programat la 18 aprilie la Paris, unde se vor întîlni Franța și Anglia.**

SPORTIVI ACCIDENTAȚI

Cunoscutul luptător maghiar de categoria grea, Istvan Kozma, multiplu campion olimpic și mondial, a suferit sîmbătă seara un grav accident de automobil.

La volanul unui automobil Renault 16, la care se afla, s-a ciocnit de un autobuz pe o stradă din Budapesta. În mașină se mai afla un alt cunoscut luptător din Ungaria, Polyak, care însă s-a accidentat mai puțin grav.

★

Campionul mondial de box la categoria grea, negrul american Joe Frazier, a fost accidentat (luxație a gleznei) și internat la spitalul din Las Vegas, dar nu pe ringul de box, ci pe ringul de dans de la „Caesar Palace", unde se producea într-un spectacol de cîntec și dans cu orchestra sa de jaz „The Knockouters".

TELEX ● TELEX ● TELEX ● TELEX ● TELEX ● TELEX

Cu prilejul unui concurs de natație desfășurat la Kecskemet (Ungaria), cunoscuta înotătoare maghiară Andrea Gyarmati, în vîrstă de 17 ani, a stabilit un nou record european în proba de 200 m spate. Ea a parcurs această distanță în 2:27,6. Vechiul record era de 2:27,9 și aparținea lui Kiki Caron (Franța).

Campionul mondial de box la categoria mijlocie, italianul Nino Benvenuti, își va pune titlul în joc la 23 mai în fața șalangerului său, americanul de culoare Tom Bethea, care, zilele trecute, la Melbourne, l-a învins prin K.O.

În cadrul turneului pe care-l întreprinde în Franța, echipa de rugby Grivița Roșie a susținut două partide. În primul meci jucătorii români au cedat cu 6—21 în fața selecționatei Avignon, iar în cel de al doilea au dispus cu 15—14 de cunoscuta formație Beziers.

■

Cunoscutul atlet american de culoare Lee Evans, recordman mondial și campion olimpic în proba de 400 m plat, a semnat un contract cu „World Sports Promotion I.N.C." Evans va evolua în viitor în concursurile profesioniste.

■

Cu prilejul unui concurs de atletism desfășurat pe teren acoperit la Austin (Texas), echipa Universității din Texas a egalat recordul mondial în proba de 4x220 yarzi cu timpul de 1:22.

■

La Bidjan, campionul olimpic Kipchoge Keino a realizat o performanță valoroasă în proba de 1 500 m — 3:37,5.

■

Atletul francez Guy Drut a cîștigat proba de săritură cu prăjina, din concursul de la Paris, cu rezultatul de 5,00 m. Principalul favorit al probei, Tracanelli, a intrat în concurs direct la 5,20 m, dar a ratat toate cele trei încercări.

■

La Heidenheim în turneul final al „Cupei campionilor europeni" la spadă echipa Dynamo Minsk (URSS) a învins cu scorul de 9—3 pe OSC Budapesta intrînd în posesia trofeului. În semifinale Dynamo Minsk a învins cu 9—3 CM Viena, iar OSC a eliminat cu 8—2 echipa Legia Varșovia.

■

Tînărul student american Mark Murro a stabilit un nou record al țării sale în proba de aruncarea suliței cu performanța de 91,44 m. Recordul mondial al probei este de 92,70 m și aparține finlandezului Jorma Kinnunen.

■

La Longwy francezul Rousseau a cîștigat proba masculină de 100 m spate cu timpul de 1:04,7, iar Letast a fost cronometrat în proba de 100 m liber în 56,0. În proba feminină de 100 m, pe primul loc s-a clasat C. Mandonnaud cu timpul de 1:04,7.

■

In Cupa Davis au avut loc mai multe întîlniri. Echipa Australiei a învins cu 5—0 selecționata Filipine în întîlnirea desfășurată timp de 3 zile la Manila. În ultimul meci, Ray Ruffels l-a întrecut cu 6—1, 6—0, 6—2 pe veteranul Cupper.

■

Competiția de sabie „Cupa națiunilor", desfășurată la Krakovia, a reunit 7 reprezentative printre care și cea a României. Primul loc în clasamentul final a fost ocupat de sabrerii sovietici care au terminat învingători toate întîlnirile susținute. Ei au dispus cu 10—6 în meciul decisiv de scrimerii unguri, clasați astfel, pe locul II. În continuare, clasamentul se prezintă astfel: 3. Polonia I 4 v.; 4. Italia 3 v; 5. S.U.A. 2 v; 6. ROMÂNIA 1 v; 7. Polonia (tineret) 0 v.

Rezultatele sabrerilor români: 5—11 cu Polonia I, 9—7 cu Polonia (tineret), 8—8 (inferiori la număr de tușe) cu S.U.A.

(Urmare din pag. 1)

CINCI VICTORII ȘI PATRU RECORDURI

teptată proba de 200 m a delfinilor, unde Almer (2:15,5 în bazin scurt) amenința serios pe campionul țării, Albert Covaci. Cei doi înotători nu și-au menajat cîtuși de puțin forțele fiind notați după prima sută în 64,0 (Covaci) și 64,5 (Almer). Recordul țării era evident în pericol, și de acest lucru ne-a convins mureșeanul pe ultimele două lungimi. Cu resurse evident mai proaspete, Covaci a păstrat un avantaj clar asupra mai tînărului său adversar pînă în final unde a avut și satisfacția a trei cronometre oficiale de 2:16,8 (cifră cu 0,7 sec. superioară recordului național). Promițător și timpul lui Almer (2:16,8), care probează multitudinea posibilităților sale (craul, delfin și mixt).

Agneta Sterner și Monika Männel ne-au oferit cea mai interesantă dispută a zilei în cursa de 200 m delfin. Reprezentanta R. D. Germane, creditată cu un record personal superior, a încercat tot ce era omenește posibil pentru a se revanșa după înfrîngerea de la „sută". Campioana României a rezistat însă cu succes tuturor atacurilor, cîștigînd în mod indubitabil la „fotografie". Cronometrorii au indicat timpii identici (2:36,6) pentru ambele sportive.

Cele două maratoane — 800 m liber femei și 1500 m liber — au încheiat această a X-a ediție a Campionatelor internaționale. În primul, Cristina Balaban s-a detașat de Patricia Pasetti la 700 m, atingînd peretele sosirii după 10:23,5. Noul record al dinamovistei este o confirmare a promisiunilor făcute înaintea competiției și o dovadă certă a progresului înregistrat în curse pe distanțe lungi. La 1500 m însă, victoria a revenit lui Klaus Dockhorn (R. D. Germană), care a mers constant într-un ritm de 70—71 de secunde (pe 100 m), oprind cronometrele la 17:37,5. Sosit pe locul secund, mureșeanul Dionisie Naghi ne-a oferit satisfacția unor recorduri naționale la 800 m (9:28,3) și în final 17:55,4, performanțe meritorii pentru acest dîrz și foarte ambițios sportiv care la 29 de ani, decan de vîrstă al înotătorilor români, mai găsește resurse pentru a învinge limite pe care tinerii noștrii nu le-au atins încă.

REZULTATE TEHNICE. 200 m spate (m): 1. GH. LUPU (C.S. Școlar) 2:20,9 — nou record juniori, 2. Șt. Benedek (Mureșul) 2:22,7, 3. M. Hohoiu (Șc. Sp. Reșița) 2:23,1, 4. M. Movanu (Șc. Sp. 2) 2:26,2, 5. Vl. Belea (Polit. Timiș.) 2:26,3; 200 m spate (f): 1. RUTH HOCHER (Șc. Sp. Reșița) 2:46,3, 2. Mădălina Măzgăreanu (Șc. Sp. 2) 2:52,2, 3. Liliana Dan (Dinamo) 2:54,0, 4. Mihaela Petre (Steaua) 2:54,8; 200 m delfin (m): 1. A. COVACI (Mureșul) 2:16,8 — nou rec. național, 2. E. Almer (Șc. Sp. Reșița) 2:18,8 (r.p.), 3. M. Schreiber (R.D.G.) 2:19,5, 4. C. Rolik (Șc. Sp. Timiș.) 2:24,5, 5. I. Miclăuș (Șc. Sp. Sibiu) 2:30,7; 200 m delfin (f): 1. AGNETA ȘTERNER (Steaua) 2:36,6, 2. Monika Männel (R.D.G.) 2:36,6, 3. Daniela Tomassini (Italia) 2:42,3, 4. Georgeta Cerbeanu (C. S. Școlar) 2:43,7, 5. Siegrid Slecian (Șc. Sp. Reșița) 2:45,9 (r.p.); 800 m liber (f): 1. CRISTINA BALABAN (Dinamo) 10:23,5 — nou rec. național, 2. Patricia Pasetti (Italia) 10:26,8, 3. Daniela Coroiu (Șc. Sp. Reșița) 10:31,8 — nou rec. junioare, 4. Lucia Radu (Dinamo) 10:57,7; 1 500 m liber: 1. K. DOCKHORN (R.D.G.) 17:37,3, 2. D. Naghi (Mureșul) 17:55,4 — nou rec. național (9:28,3 la 800 m — nou rec. național), 3. V. Sahov (U.R.S.S.) 18:23,8, 4. F. Comescu (Steaua) 18:29,8 (r.p.), 5. A. Trofimov (U.R.S.S.) 18:38,3.

Tiparul: I. P. „Informația", str. Brezoianu nr. 23—25, București

Redacția și administrația : str. Vasile Conta nr. 16, tel. 11.10.05 interurban 72 și 286. Telex sportrom buc. 180.

PROLETARI DIN TOATE ȚĂRILE, UNIȚI-VĂ!

sportul

4 pagini 30 bani

Anul XXVI — Nr. 866 (6300) ZIAR AL CONSILIULUI NAȚIONAL PENTRU EDUCAȚIE FIZICĂ ȘI SPORT Marți 7 aprilie 1970

Primii oaspeți ai C.M. de micromodele

La Slănic-Prahova au început să sosească oaspeții celei de a V-a EDIȚII A CAMPIONATELOR MONDIALE DE AEROMODELE DE CAMERĂ CLASA FID. Prezența sportivilor în holul Complexului turistic Slănic a stirnit un viu interes, din pricina uriașelor valize „port-avioane" care adăposteau sensibilele micromodele. Printre primii participanți veniți la aceste întreceri supreme consemnăm : sportivii echipei reprezentative de aeromodele (indoor) a IUGOSLAVIEI (Gradimir Rancin, Vilim Kmoch, Teodor Strazberger, Gabriel Leopold) și a ITALIEI (Luigi Chiarottini, Egizio Corazza, Carlo Cotugno, Germano Masciullo).

Aici, în palatul săpat în sare din mina Slănic, sportivii oaspeți au început un antrenament comun cu lotul nostru de micromodeliști, spre acomodare și punere la punct a gingașelor aparate. Lor, în aceste zile, li se vor alătura competitori din **Cehoslovacia, Finlanda, Franța, Polonia, R.F. a Germaniei, Ungaria, S.U.A.**

Joi, în mina Slănic, a fost programată „repetiția generală" înaintea campionatelor. Aceasta se va face în prezența arbitrilor desemnați de F.A.I., a celorlalte oficialități și, bineînțeles, a tuturor sportivilor participanți la această mare întrecere. Startul propriu-zis se va da vineri 10 aprilie la ora 14, cu lansarea I. Iată, de altfel, programul „mondialelor" de micromodele : VINERI 10 APRILIE ora 13,30 — 14 deschiderea campionatelor ; ora 14—17 lansarea I ; SÎMBĂTĂ 11 aprilie ora 9—12 lansarea a II-a ; ora 12—15 lansarea a III-a ; ora 15,30—18.30 lansarea a IV-a ; DUMINICĂ 12 APRILIE ora 9—12 lansarea a V-a ; ora 12,30—15,30 lansarea a VI-a ; ora 19 festivitatea de închidere a întrecerilor.

V. Tf.

Trimisul nostru special, GHEORGHE NICOLAESCU, transmite :

ÎN VEDEREA MECIULUI R.F. a GERMANIEI-ROMÂNIA, CELE 80 000 DE BILETE ALE STADIONULUI NECKAR AU FOST EPUIZATE!

● Reprezentativa României a sosit la Stuttgart luni la amiază ● Angelo Niculescu are o singură dilemă : Dumitru sau Ghergheli ? ● Și totuși, Helmuth Schön a apelat la Schnellinger și Haller ! ● Partida va fi transmisă, în întregime, la radio

Lotul fotbaliștilor pozează înainte de a pleca spre Stuttgart

STUTTGART, 6 (prin telefon). Cronologic derulînd faptele de la plecarea noastră din București, mai intîi a fost călătoria cu avionul — un elegant BAC al companiei TAROM — decolat de pe aeroportul Băneasa la ora 9.30 și aterizat la Frankfurt pe Main după două ore și 10 minute de zbor.

Aproape că nici n-am simțit scurgerea timpului, fiecare dintre băieți avînd cite ceva de relatat cu privire la jocurile etapei de duminică. Dobrin, de pildă, în pofida faptului că echipa sa a pierdut la Petroșani, sublinia fair-play-ul băieților lui Ozon, precum și faptul că pentru meciul cu Jiul „nea Titi Teașcă a ținut ședința tehnică la... Tg. Jiu, după care s-a înapoiat la București" ; Lupescu remarca — pentru Adamache și pentru cei din apropiere — că victoria U.T.A.-ei este absolut meritată, formația arădeană acționînd mai clar și mai lucid ; în replică, Adamache îi răspundea că pentru ei (n.n. — rapidiștii) mai utilă ar fi fost o izbîndă în fața textiliștilor decît cea în dauna lor (n.n. — a brașovenilor), întrucît acum campioana s-a apropiat amenințător, la numai două puncte ; dinamoviștii — și nu numai ei — se bucurau de revenirea în formă a lui Dumitrache, și de reintrarea lui Mircea Lucescu...

Totul pînă cînd stewardesa a anunțat : „Peste 5 minute aterizăm ; puneți-vă, vă rog, centurile de siguranță".

La aeroportul din Frankfurt pe Main delegația noastră a fost întîmpinată de membri ai federației vest-germane și de numeroși ziariști, ultimii solicitînd, cu insistență, declarații și amănunte din tabăra noastră. Profitînd de ocazie, am notat și noi formația pe care antre-

(Continuare în pag. a 3-a)

LUPTĂTORII I. VANGHELICI ȘI P. COMAN — CÎȘTIGĂTORI LA TURNEUL ARMATELOR PRIETENE

La Plevna (Bulgaria) s-au încheiat întrecerile Turneului armatelor prietene la lupte libere, competiție la care au participat sportivi din opt țări. Dintre luptătorii români, reprezentanți ai clubului Steaua, excelent s-au comportat **IANCU VANGHELICI** și **PETRE COMAN**, care la categoriile 48, respectiv 62 kg, s-au clasat pe locul I cîștigînd medalia de aur. S-au mai remarcat **V. Albu** — locul II la cat. 68 kg, **P. Cernău** (cat. 52 kg), **V. Iorga** (cat. 82 kg) și **Șt. Stingu** (cat. grea) care au ocupat locurile III ale categoriilor respective. În clasamentul pe națiuni : 1 R. P. Bulgaria, 2. U.R.S.S., 3. R. P. Mongolă, 4. România.

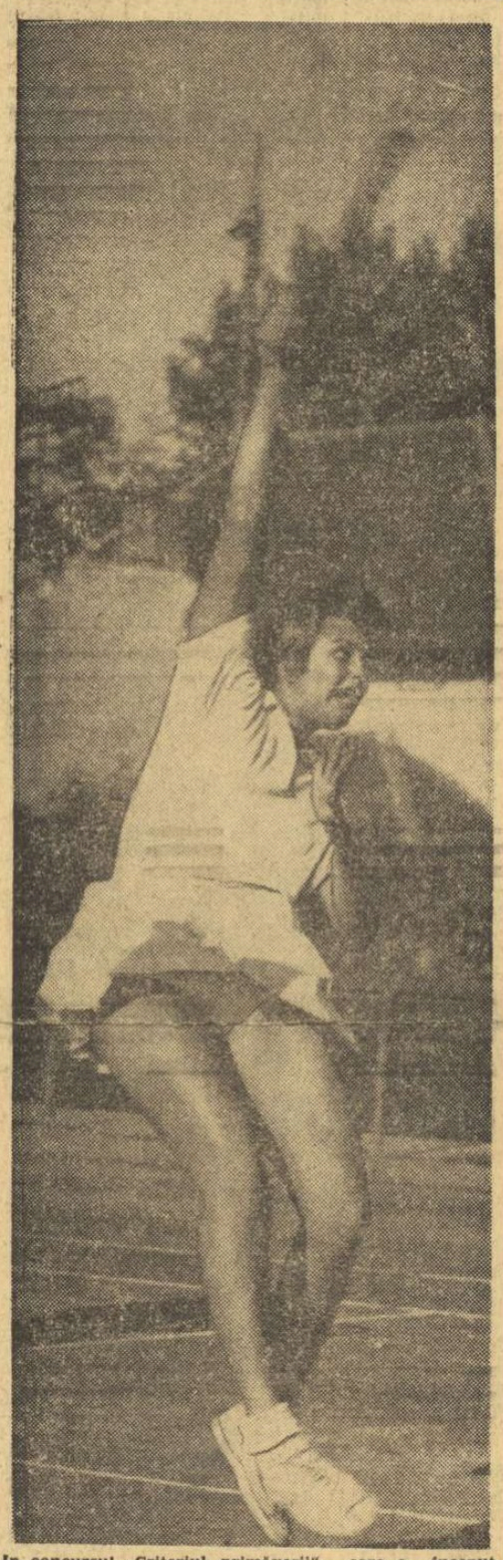

În concursul „Criteriul primăverii", care a început ieri, studenta Agneta Kunn va avea un cuvînt greu de spus

Foto : M. THEO

PRIMELE ÎNTRECERI DE TENIS ÎN AER LIBER

Ieri, au început în Capitală primele întreceri de tenis în aer liber. Pe terenurile din Dr. Staicovici are loc concursul „Criteriul primăverii" organizat de federația de specialitate. Participă un număr de 66 de jucători și 44 de jucătoare. Printre participanți remarcăm prezența lui Petre Mărmureanu, Ion Santeiu, Sever Mureșan, Viorel Marcu, Viorel Sotiriu în competiția masculină, în timp ce la fete participă, printre altele, Iudith Dibar, Eleonora Rosianu, Agneta Kunn.

Simultan are loc la Centrul de antrenament nr. 2 concursul organizat de Școala sportivă nr. 2 din Capitală, dotat cu „Cupa Municipiului București — 1970", care se află la cea de a patra ediție. Întrecerile sînt rezervate juniorilor și copiilor, pe categorii de vîrstă.

Participă un număr impresionant, peste 300 de juniori și junioare. Întrecerile au loc la probele individuale și pe echipe. Sînt prezente la start 12 formații din Cluj, Timișoara, Cîmpia Turzii, Galați, Brașov, Tg. Mureș, Arad, Hunedoara și București. S-au înscris în concurs cu cîte două echipe : cluburile Dinamo, Școala sportivă nr. 2 București și Progresul București. De asemenea, remarcăm prezența tinerei formații Cutezătorii, reprezentantă a cravatelor roșii din Capitală.

Theo MACARSCHI

„Cupa Dinamo" la tir

Între 8—12 aprilie, poligonul Tunari va găzdui desfășurarea tradiționalului concurs de tir dotat cu „Cupa Dinamo". După cum ne informează clubul organizator, ediția 1970 a acestei competiții se bucură de o largă și valoroasă participare.

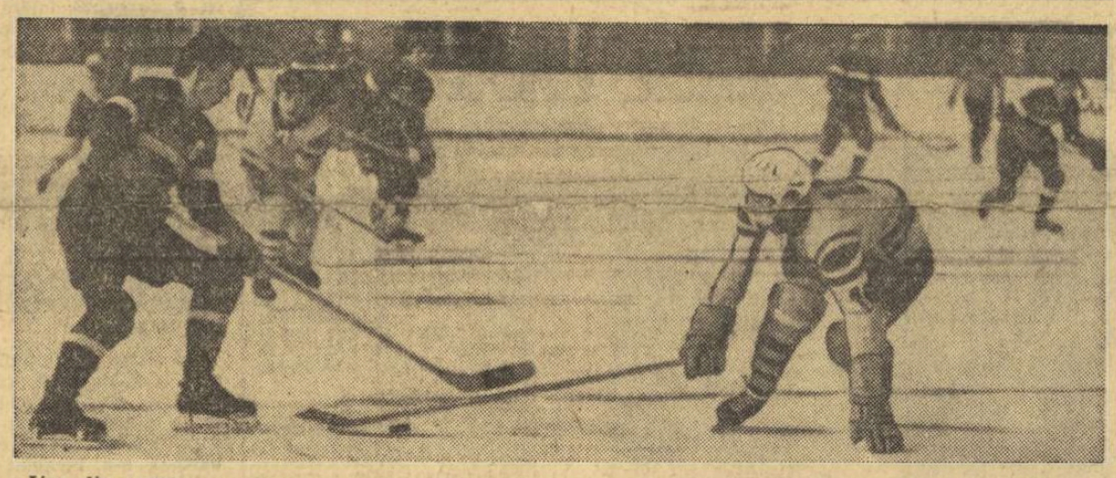

Una din numeroasele faze ce redă elocvent echilibrul de forțe existent în partida Școala sportivă Miercurea Ciuc — Constructorul București, exprimat de altfel și prin rezultatul final : 4—3.

Foto : B. GABRIEL

În campionatul categoriei A de hochei

I.P.G.G. a învins pe Agronomia Cluj

Ieri, jocurile de hochei din cele trei competiții pe care le găzduiește patinoarul artificial din Capitală s-au succedat unul după altul (5 la număr !) cu foarte mici pauze între ele. Dimineața, în „Cupa speranțelor", două meciuri extrem de echilibrate au reținut atenția spectatorilor : Metalul Rădăuți — Dinamo București 3—2 (0—0, 2—1, 1—1) și Șc. sp. Miercurea Ciuc — Constructorul București 4—3 (1—1, 2—0, 1—2). A urmat meciul de categoria A Dinamo București — Tîrnava Odorhei, în care bucureștenii au obținut o victorie ușoară : 13—4 (6—0, 4—3, 3—1), prin punctele înscrise de Boldescu (2), Tureanu (2), Pană (2), Sgincă (2), Bandaș (2), Hutanu, Florescu și Moiș pentru Dinamo, respectiv György (2), Deszi și Tarcși.

După-amiază, campionatul categoriei A a programat două întîlniri echilibrate și interesante. În prima partidă, hocheiștii de la I.P.G.G. au întrecut pe Agronomia Cluj. Ei au reușit acest lucru, pe merit, jucînd mai organizat și cu mai multă forță. Scor final : 4—3 (2—1, 1—0, 1—2). Au înscris : Rociu, Ionescu, Nuțu, Scheau pentru I.P.G.G., Imreh, Gali și Cazan II pentru Agronomia.

Ultima întîlnire a furnizat cea mai spectaculoasă și disputată partidă a campionatului. Steaua, după o repriză excelentă, a învins Avîntul Miercurea Ciuc, care are meritul de a fi luptat cu multă ambiție în ultimele două reprize, cu 6—3 (4—0, 0—2, 2—1). Au înscris Biro (2), Gheorghiu (2), Varga și Fodorea pentru Steaua, I. Szabo, Bako și Bașa pentru Avîntul M. Ciuc.

Azi, sînt programate doar jocuri în „Cupa speranțelor" și campionatul de juniori : ora 8 : Metalul Rădăuți — Constructorul (s), ora 10 : Steaua — Șc. sp. Gheorghieni (j), ora 16,30 : Dinamo — Șc. sp. Miercurea Ciuc (s), ora 18,30 : Șc. sp. 2 Buc. — Metalul Rădăuți (j).

„CERCURILE OLIMPICE" SPRE O REVITALIZARE!

Nu sînt nici trei ani de cînd Ministerul Învățămîntului, Consiliul Național pentru Educație Fizică și Sport și C.C. al U.T.C. au inițiat, la nivelul elevilor și studenților, o întrecere atletică de un fel deosebit, dotată cu insigna „Cercurile olimpice".

Destinată să determine un puternic flux al tineretului studios către disciplina olimpică cu cea mai mare pondere, întrecerea — cuprinzînd 5 trepte de dificultate — avea să ofere celor care au atins plafonul maxim al baremurilor satisfacția vizionării pe viu a competiției nr. 1 organizată pe glob. O asemenea satisfacție au trăit-o, în 1968, tinerii Csaba Dozsa din Tg. Mureș și Cornelia Popescu din București, ambii — pe atunci — elevi atleți specializați în aceeași probă, săritura în înălțime, care au însoțit lotul olimpic al României în țara aztecilor. Mai trebuie subliniat că — prin muncă și perseverență, cu experienta acumulată în urma participării la J.O. — cei doi foarte tineri atleți au ajuns în lotul național. Iar Cornelia Popescu a realizat recent, la Viena, în întrecerile atletice de sală, cea de a doua performanță de pe continent.

Dar, în pofida acestui inestimabil argument — posibilitatea de a fi prezent la J.O. — întrecerea ca atare și-a îngustat treptat dimensiunile, ea rămînînd în atenția a foarte puține organizații sportive. Pentru a respecta adevărul, numai în cadrul Școlii sportive de atletism, unde mai bine de 10 elevi au trecut cea de a treia treaptă, vizînd și pe cele superioare.

Prin valoarea incontestabilă a acestei inițiative — și pentru tinerii direct interesați, dar și pentru atletismul românesc de performanță — necesitatea revitalizării „Cercurilor olimpice" apare ca deosebit de stringentă. În acest sens, trebuie amintit că principala carență care determină ignorarea unei astfel de inițiative o constituie necunoașterea de către elevi și studenți a regulamentului întrecerii. Cea mai eficace pledoarie în sprijinul acțiunii o reprezintă însești concursurile. Consiliile asociațiilor sportive școlare, asociațiile studenților, organizațiile U.T.C. și profesorii de educație fizică pot contribui direct (și substanțial) la reușita unor astfel de întreceri. Bineînțeles, asigurîndu-le un cadru tehnic și organizatoric adecvat — cunoașterea de către aspiranți a regulamentului, a baremurilor, efectuarea unor concursuri pregătitoare, organizarea exemplară a întrecerilor propriu-zise, completarea unor dotări, popularizarea celor mai bune rezultate etc.

Au sosit zilele cînd activitatea sportivă se poate muta din săli în aer liber. Elevii au intrat în vacanța de primăvară. Degrevați de examene, studenții beneficiază și ei de un buget de timp ceva mai substanțial. Este, cu alte cuvinte, cel mai propice moment pentru declanșarea întrecerilor. Iar ziarul „Sportul" — așa cum a făcut-o și altădată — este gata să scoată în evidență cele mai reușite acțiuni...

Tiberiu STAMA

Doar înotătorii au promovat la primul examen

Marian Slavic, nelnvins în ultimele 9 luni, rămîne înotătorul nr. 1 al țării.

Foto : A. NEAGU

Am mai precizat și în zilele anterioare că întrecerile recent încheiate în noul bazin de 50 m de la „23 August" nu au adus pe blocstarturi nume sonore, care să-i forțeze pe sportivii români, trăgîndu-i în mod practic spre cifre de valoare internațională. Spre deosebire de alte ediții, în acest an, cele 7 delegații oaspete au adus (cu foarte mici excepții) la București înotători de mina a doua, a căror contribuție la reușita competiției a fost minimă. Poate că, pe viitor, federația de specialitate va studia în amănunțime problema organizării unui asemenea concurs, pentru a justifica cheltuielile pe care acesta le implică prin prezența unor invitați nominali din țările în care natația cunoaște o largă dezvoltare. Succesul propagandistic al competiției ar crește considerabil, iar cîștigul sportivilor noștri ar fi dublu.

CELE MAI BUNE PERFORMANȚE ALE EDIȚIEI JUBILIARE

MASCULIN : V. Costa cu 69,8 la 100 m bras (908 p), 2:34,2 la 200 m bras (906 p) și M. Slavic cu 2:02,8 la 200 m liber (880 p) ;

FEMININ : Petra Müntze (R.D.G.) cu 1:20,0 la 100 m bras (876 p), 2:55,5 la 200 m bras (820 p) și Marina Di Tomasso (Italia) cu 64,9 la 100 m liber (808 p).

În ciuda unei minime concurențe, cei mai buni înotători din cluburile românești — și în această categorie intră cei care s-au pregătit cu seriozitate în sezonul de iarnă — ne-au demonstrat că au învățat să lupte și în curse solitare contra cronometrului ; mai precis, să respecte grafice de parcurs studiate anterior împreună cu antrenorii care-i pregătesc. Cea mai bună dovadă o constituie cele 9 recorduri naționale (dintre care 8 în probe masculine) de seniori și cele 4 de juniori înscrise timp de patru zile în foile oficiale. Acestea probează, după o primă evoluție a tritonilor noștri fruntași într-o piscină cvasi-necunoscută, că recordmanii și campionii țării noastre încep să se maturizeze, depășind stadiul infantil în care se aflau în urmă cu 4—5 ani.

Adrian VASILIU

(Continuare în pag. a 2-a)

La Dortmund, Steaua trebuie să joace un handbal frumos, curat!

Așadar, 16—13 pentru Steaua în meciul cu V.f.L. Gummersbach din cadrul semifinalelor „Cupei campionilor europeni" la handbal masculin. Campionii noștri vor aborda partida retur — în ziua de 14 aprilie, la Dortmund — cu un avantaj minor, greu de menținut în fața echipei care, în afara valorii indiscutabile, are și un bogat arsenal de artificii extrasportive. Discutînd acest lucru cu cunoscutul specialist al handbalului românesc Pic Popescu-Colibași, am reținut o recomandare excelentă pentru steliști : **„Nu există decît o singură variantă pentru Oțelea și colegii săi : aceea de A JUCA HANDBAL FRUMOS, CURAT, CU COMBINAȚII SUBTILE la Dortmund și victoria va fi — categoric — de partea lor".**

Steaua poate, într-adevăr, atenua carențele apărării printr-un joc la nivelul valoric al vedetelor sale : Gruia, Gațu, Popescu, Oțelea, Go-

Hristache NAUM

(Continuare în pag. a 2-a)

DOUĂ VICTORII ROMÂNEȘTI ÎN TURNEUL DE TENIS DE LA CATANIA

Turneul de tenis de la Catania s-a încheiat cu două victorii obținute de sportivii români. În finala probei de simplu masculin, Ion Țiriac a dispus de Gulyas (Ungaria) cu 6—3, 6—3, 6—3, iar în cea de dublu masculin, cuplul Țiriac—Năstase a învins perechea franco-italiană Drossart, Panatta cu 6—3, 6—4, 6—2.

Sărbătoare la „Floreasca"...

Sărbătoare la „Floreasca". O sărbătoare a sportului de perspectivă. Concurează cei mai mici gimnaşti. Nume fără sonoritate. Deocamdată. Dar această finală a speranţelor poate spune foarte mult. Antrenorii, profesorii, specialiştii noştri din cadrul federaţiei şi ai institutului de specialitate manifestă mult optimism. Fac notări, calcule, comentarii în şoaptă, după fiecare evoluţie.

Este evident : eforturile Ministerului Învăţământului, ale Consiliului Naţional al Organizaţiei Pionierilor şi ale C.N.E.F.S., de a organiza această finală aici, la Bucureşti, în cea mai mare sală de sport, a găsit un larg ecou în rîndul participanţilor.

Sărbătoarea gimnasticii au deschis-o băieţii. Mai întîi, echipele, printr-o probă de ansamblu. Multă armonie, omogenitate. În toate cazurile. Şi, ca în orice întrecere de gimnastică, luptă strînsă pentru note şi puncte. Ansamblul cel mai convingător a fost cel al Liceului nr. 4 din Timişoara. Prof. Marin Trincă n-a uitat de vechea-i pasiune şi iată, după ani şi ani, ca în prima tinereţe, lucrează cu cei mai mici gimnaşti. 55,50 de puncte.

Dar, atenţie ! La 30 sutimi doar se află minigimnaştii de la Liceul „B. P. Hasdeu" din Buzău Marian Durbăcea, Costel Ungureanu şi Lazăr Toma stau în jurul antrenorului lor, prof. Ştefan Popescu, şi se consultă. *„Ce facem, tovarăşe profesor ? Mergem mai departe ?"*.

Profesorul, cu un calm irezistibil, le răspunde mîngîindu-i : *„Mergem mai departe, băieţi ! Solul şi săriturile ne vor aduce pe primul loc !"*.

Ce l-a determinat oare pe tînărul profesor să facă o asemenea anticipaţie ? Nici el nu ştie. *„Doresc doar să le insuflu copiilor dorinţa de a persevera, de a nu renunţa la întrecere. Şi, cine ştie !?"*

Dar, spre bucuria lor, micii buzoieni, printr-un splendid efort, aşa cum prevăzuse şi antrenorul-profesor, au schimbat locul cu colegii lor din Timişoara ! Au încheiat finala pe locul I, cu 163,95 de puncte ! Gimnaştii profesorului Trincă, spre consolare, au rămas pe locul 2 (161,35 p). Este o ierarhie mai firească. Buzăul a fost pe locul I şi anul trecut. Deci, o confirmare. Iar Timişoara a progresat de pe locul 3, acum un an, pe doi, în lipsa reprezentanţilor oraşului Rm. Vîlcea, eliminaţi încă din zone. Pe locul III, elevii Liceului „N. Bălcescu" din Cluj : 161,15 p, iar pe locul IV cei de la Liceul nr. 2 din Iaşi, cu 158,95 p.

O remarcă : în toate cazurile, fruntaşii sînt reprezentanţi ai unor licee cu program de educaţie fizică.

Iată şi clasamentul în continuare : 5) Şc. gen. 25 Constanţa 154,60 p ; 6) Şc. gen. 1, Tr. Măgurele 153,03 p ; 7) Liceul 35 Buc. 152,05 p ; 8) Liceul 1 Sf. Gheorghe 152,00 p ; 9) Şc. gen. 171 151,55 p ; 10) Şc. gen. 1 Petroşani 150,70 p ; 11) Şc. gen. 10 Focşani 148,30 p ; 12) Lic. 4 Oradea 147,80 p.

După-amiază au intrat în concurs şi fetele, gimnastele.

Marian Durbăcea, primul dintre micii gimnaşti din Buzău, evoluînd la sol.
foto : B. VASILE

Amănunte de la întrecerea lor, în ziarul nostru de miercuri.

T. BRADEŢEANU

Doar înotătorii

(Urmare din pag. 1)

Performanţele lui Marian Slavic, Vasile Costa, Eugen Almer, Albert Covaci, Zeno Giurasa, Dionisie Naghi, Gheorghe Lupu şi chiar cele ale lui I. Miclăuş, A. Petelei, C. Rolic pentru acest început de sezon capătă o rezonanţă aparte, dacă vom ţine cont de perioada minimă pe care aceştia au avut-o la dispoziţie pentru familiarizarea cu ritmul curselor în piscine de 50 m. Mai mult, ele constituie o garanţie pentru cifre superioare pe care specialiştii le întrezăresc elevilor lor peste două săptămîni în întîlnirea cu Cehoslovacia. Este în egală măsură meritul sportivilor respectivi şi al antrenorilor care îi pregătesc: Gh. Dimeca, I. Schuster, P. Lovas, I. Tothpal, F. Heitz, nume care încep să devină tot mai respectate în cercul tehnicienilor din ţara noastră.

La un pol totalmente opus, evoluţia înotătoarelor nu a făcut decît să ne confirme deruta care se manifestă în nataţia feminină. Exceptîndu-le pe Agneta Şterner şi Cristina Balaban, care continuă să obţină satisfacţii pentru sutele de ore pe care le dedică activităţii ce-o îndrăgesc, nu avem la ora actuală nici o altă înotătoare capabilă de a se ridica la un standing internaţional. Numeroasele promisiuni din sezoanele trecute ale reprezentantelor „noului val" (Anca Groza, Liliana Dan, Anca Mihăescu, Gyongy Sovago, Lucia Radu, Mădălina Măzgăreanu) rămîn în continuare doar... promisiuni.

În acest fel, selecţionerii s-au trezit în neplăcuta situaţie de a nu reuşi să alcătuiască o echipă naţională, avînd la dispoziţie — cu foarte mare îngăduinţă — doar 8—9 elemente. În aceste condiţii, întrecerea similară cu sportivele cehoslovace ne pune în faţa unor perspective sumbre, pe care scurta perioadă care a mai rămas pînă la concursul de la Cluj nu poate să ni le împrăştie. Şi cum minuni în nataţia românească nu prea apar peste noapte...

LA GIMNASTICĂ SPORTIVĂ

C. S. ŞCOLAR — C.S. PETÖFI BUDAPESTA

184,90 — 174,25

Duminică dimineaţa, în sala „23 August" a avut loc întîlnirea internaţională de gimnastică dintre echipele feminine ale C.S. Şcolar şi C.S. Petöfi din Budapesta. Elevele bucureştence au dominat clar, cîştigînd majoritatea probelor. Am remarcat evoluţia gimnastei Paula Ioan, care a obţinut primul loc în exerciţiile la sol, paralele şi sărituri. De la oaspete, o impresie frumoasă a lăsat Katalin Perlaki, care a cîştigat la bîrnă cu 9,30. Pe echipe, C.S. Şcolar a cîştigat şi de această dată, întîlnirea reprezentînd revanşa concursului de la Budapesta. Iată clasamentul : individual compus : 1. Paula Ioan 37,70, 2. Eliza Pavel 37,25, 3. Elena Andrei 36,50 ; **pe echipe** : 1. C.S. Şcolar 184,90, 2. C.S. Petöfi 174,25.

A. HORIA

În etapa a III-a a diviziei A de lupte :

ELECTROPUTERE — „TUŞ" IMPARABIL!

Cu siguranţă că unele rezultate consemnate la întrecerile etapei a III-a a campionatelor diviziei A de lupte (greco-romane şi libere) pe echipe — rezultate ce au fost publicate în ziarul de ieri — au surprins.

Neîndoielnic că cea mai mare surpriză a produs-o înfrîngerea la scor a garniturii craiovene la Braşov. Aflîndu-ne printre cei prezenţi la acest „tuş", putem oferi, astăzi, amănunte. În sala Armata din Braşov s-au întîlnit 4 echipe din divizia greco-romanelor : **C.S.M. Reşiţa — IPROFIL Rădăuţi — Electroputere Craiova — Steagul roşu Braşov.** Dintre întîlnirile care urmau să aibă loc, doar confruntarea dintre formaţia gazdă şi cea craioveană prezenta interes. Celelalte două competitoare nu puteau emite pretenţii ; IPROFIL activează pentru prima dată în divizia A, iar C.S.M. Reşiţa ocupa, înaintea acestei etape, ca şi după consumarea acesteia, ultimul loc în clasament.

Şi, totuşi, am fost martorii celui mai spectaculos „tuş" al etapei. Oltenii de la Electroputere învinseseră detaşat pe reşiţeni (30—10) şi terminaseră la egalitate cu braşovenii (14—14). Urmau meciurile lor cu cei de la IPROFIL şi, totodată, ultimele din cadrul reuniunii.

În sala Armata era frig, chiar foarte frig. Cu toate acestea, de la meci la meci „atmosfera" se încălzea. După numai două întîlniri, craiovenii s-au văzut conduşi cu 0—8. La categoria următoare, 57 kg, L. Cîrneanu cîştigă fără luptă, adversarul său de la IPROFIL fiind accidentat. Deci, 4—8. Spre surprinderea tuturor, la cat. 62 kg, N. Badea pierde prin tuş şi... 4—12. A venit rîndul lui I. Popa (cat. 68 kg) care, cu experienţa-i cunoscută, a redus din handicap : 8—12. Au intrat, apoi, pe patrulater luptătorii de la cat. 74 kg. Oltenii sperau în echilibrarea rezultatului, mai ales că E. Negrea nu pierduse celelalte două partide, iar adversarul său, I. Makai, îşi rupsese doi dinţi în duelul cu braşoveanul L. Moaşă. Cu o dăruire demnă de admiraţie, rădăuţeanul cîştigă, şi încă prin tuş. Aşadar, 8—16. La cat. 82 kg, M. Burlacu a adus 3 puncte echipei din Craiova, dar la următoarele două categorii, 90 şi 100 kg, C. Şerban şi, respectiv, V. Bauer au pierdut prin tuş şi rezultatul a devenit 11—25. Apoi „greul" C. Buşoi a terminat înainte de limită meciul său cu M. Covătaru, dar totul era pierdut. Astfel, în final, oltenii s-au văzut învinşi (15—25) de curajoşii moldoveni de la Rădăuţi, localitate unde sportul luptelor a apărut doar cu puţini ani în urmă. Sincere felicitări tinerei formaţii IPROFIL şi antrenorului ei, V. Gherasim. După meci, C. Buşoi ne-a mărturisit că a fost plăcut impresionat de dîrzenia luptătorilor rădăuţeni.

Costin CHIRIAC

CLASAMENTELE
GRECO—ROMANE

1. Progr. Buc.	9	6	0	3	177—126	21
2. C.F.R. Timiş	9	5	0	4	160—123	19
3. C.S.O. Piteşti	9	5	0	4	160—123	19
4. Steaua	6	6	0	0	196— 38	18
5. Dinamo	6	6	0	0	181— 47	18
6. Metalul Buc.	6	6	0	0	157— 67	18
7. Rapid	6	6	0	0	120— 52	18
8. Electroputere	9	4	1	4	150—156	18
9. IPROFIL	9	4	0	5	186—166	17
10. Mureşul	9	4	0	5	134—197	17
11. Olimpia	9	4	0	5	130—201	17
12. Steagul roşu	9	3	1	5	158—136	16
13. Dunărea	9	3	0	6	129—175	15
14. Pescăruşul	9	2	0	7	114—197	13
15. A.S.M.T.	9	1	0	8	125—206	11
16. C.S.M. Reşiţa	9	0	0	9	47—297	9

LIBERE

1. Steaua	9	9	0	0	210—105	27
2. Steagul roşu	9	8	0	1	229— 91	25
3. A.S.M.T.	9	7	1	1	200—120	24
4. Rapid	9	7	0	2	175—128	23
5. Mureşul	9	5	0	4	145—170	19
6. Dunărea	9	4	1	4	165—164	18
7. Dinamo	9	4	1	4	154—165	18
8. Met. Tîrgovişte	9	4	0	5	158—158	17
9. Prog. Brăila	9	4	0	5	157—163	17
10. Prog. Buc.	9	4	0	5	140—179	17
11. C.S.M. Cluj	9	3	1	5	143—163	16
12. Tomis C-ţa	9	3	0	6	137—163	15
13. Lemnarul	9	3	0	6	139—176	15
14. C.F.R. Timiş	9	2	2	5	138—189	15
15. Olimpia	9	2	0	7	118—190	13
16. Nicolina	9	0	0	9	112—174	9

Întrecerile juniorilor în „Cupa Viitorul"

Pe pista din parcul sportiv „23 August" s-a desfăşurat competiţia de atletism rezervată juniorilor şi copiilor, dotată cu „Cupa Viitorul". Cele mai bune rezultate : 800 m junioare mari : Sofia Cîmpulungeanu (Viitorul) 2:18,9 ; Elena Mîrza (S.S.A.) a cîştigat proba de 100 m plat (12,2 s). Rezultate tehnice : **juniori II** 5 km marş : V. Popa (Viitorul) 30:28,0 ; **copii** 3 km : A. Bădileanu (Viitorul) 17:34,0 ; 1 000 m juniori II : I. Hliban (S.S.A.) 2:49,9 ; 110 m g juniori I : S. Iancu (Steaua) 16,6 ; **juniori II** : Alex. Szempeteri (S.S.A.) 16,0 ; 500 m copii : Eugen Szin (S.S.A.) 1:18,8 ; 100 m juniori I : S. Mitrofan (S.S.A.) 11,0 (10,9 în serii) ; 60 m copii (născuţi 1956) : I. Mureşan (S.S.A.), S. Curuty (Rapid), A. Tudor (S.S.A.) 7,8 s ; 4 x 100 juniori I şi II : Progresul 46,5 ; lungime juniori I şi II : Constantin Cîrstea (Steaua) 6,26 m ; triplusalt juniori I : A. Berbec (Viitorul) 13,59 m ; greutate (6 kg) : juniori I şi II : M. Ardeleanu (S.S.A.) 15,14 m ; suliţă juniori I : V. Bălaşa (Rapid) 47,82. **FETE** : 60 m copile (născute 1956), A. Dumitrache (Rapid) 8,2 ; 80 m jun. II : L. Dumitrescu (S.S.A.) 10,3 ; 100 m jun. I : Elena Mîrza (S.S.A.) 12,2 ; 800 m jun. I : S. Cîmpulungeanu (Viitorul) 2:13,9 ; 4x100 m jun. I şi II : Viitorul 51,7 s ; lungime jun. I şi II : Doina Cătineanu (Metalul) 4,94 m ; înălţime copile : Mihaela Lorenţ (S.S.A.) 1,50 m.

RADU TIMOFTE, coresp.

„CUPA PRIMĂVERII" LA MARŞ

Pe un traseu din str. Maior Coravu, mărşăluitorii din Capitală s-au aliniat la startul ultimei etape (a III-a) a „Cupei primăverii". Iată rezultatele tehnice : **juniori II — 3 km** : 1. Virgil Popa (Viitorul), 2. Dumitru Geantă (PTT), 3. Alex. Dima (PTT) ; **juniori I — 5 km** : 1. Constantin Enache (Dinamo), 2. Alexandru Marin (Dinamo), 3. Dumitru Nicolescu (PTT) ; **seniori 12 km** : 1. Nicolae Maxim (Dinamo), 2. Nicolae Rinceanu (Rapid), 3. Vasile Ilie (Dinamo), 4. Constantin Staicu (PTT) 5. Victor Such (Dinamo), 6. Marin Perşinaru (PTT).

NICOLAE D. NICOLAE, coresp.

500 participanţi la cros

Ieri dimineaţă s-a desfăşurat, în parcul Cotrocenilor, „Crosul primăverii", organizat de Consiliul municipal al Organizaţiei pionierilor, întrecere la care au fost prezenţi circa 500 de copii. Concurenţii s-au lansat vijelios pe un traseu variat, dar cam... periculos (poteci înguste şi denivelat pietruite). Cu toate acestea, se poate spune că pionierii au alergat bine.

Rezultate tehnice : **fete născute 1955/56 (600 m)** : 1. F. Nistor (Şc. gen. 80), 2. A. Bojan (Şc. gen. 49), 3. M. Stan (Şc. gen. 71) ; **1957/58 (400 m)** : 1. S. Marin (Şc. gen. 80), 2. M. Pîrvu (Şc. gen. 28), 3. C. Bică (Şc. gen. 100) ; **băieţi născuţi 1957/58 (600 m)** : 1. M. Iuga (Şc. gen. 77), 2. M. Voicu (Şc. gen. 66), 3. I. Vizante (Şc. gen. 135) ; **1955/56 (800 m)** 1. D. Radu (Şc. gen. 66), 2. C. Dinu (Şc. gen. 21), 3. M. Tănase (Şc. gen. 114).

DRAGOŞ UJENIUC, coresp.

După gongul etapei

• În campionatul categoriei A : Oţelul Galaţi — Dinamo Bucureşti 8—14 ; A.S.A. Tg. Mureş — Electroputere Craiova 12—10. Rezultate din categoria B : U. M. Timişoara — C. S. Baia Mare 14—8 ; Motorul Arad — C.S.M. Reşiţa 13—9 ; A.S.A. Cluj — Dinamo Braşov 16—6 ; I. S. Cîmpia Turzii — Muscelul Cîmpulung 8—14 ; Voinţa Satu Mare — C.S.M.+Voinţa Cluj 10—12 ; Crişul Oradea — Metalul Bocşa Română 8—14 ; Voinţa+Rapid — Metalul Ploieşti 13—9.

• La meciul de la Brăila, dintre echipele Progresul şi Farul Constanţa, am fost martorii cîtorva surprize neplăcute. Se disputaseră 5 meciuri, toate încheiate cu victoria pugiliştilor constănţeni. Deciziile arbitrilor Chiriac, Popescu, Matei şi Grosu nu comportau discuţii, între cele două formaţii fiind evidentă diferenţa de clasă în favoarea celor de la Farul, ignorînd realitatea din ring, preşedintele clubului brăilean, Gheorghe Tănase, a găsit de cuviinţă să vină după fiecare meci la masa judecătorilor, pentru a le cere socoteală. Profitînd de atmosfera creată, fireşte că şi spectatorii s-au solidarizat cu conducătorul clubului local. Mai mult, la cererea tov. Gh. Tănase, delegatul general al galei, Constantin Bocîrnea (şi el brăilean) a întrerupt desfăşurarea reuniunii. După discuţii penibile între arbitri şi delegatul general, meciurile s-au reluat, iar în final Farul a învins net : 16—6. Tot ca o surpriză notăm reapariţia lui Grigore Enache (P) între corzi la categoria grea (!), după o îndelungată întrerupere a activităţii competiţionale. Veteranul echipei locale a trebuit să consume cîţiva litri de apă, înaintea cîntarului oficial, pentru a face greutatea corespunzătoare. Rezultatul ? Brăileanul a fost pus k.o. în primul rund. Antrenorul gazdelor, Petre Baltă, a trimis în ring doi boxeri pe care, într-adevăr, poate conta în campionatele individuale din acest an : Petre Ganea şi Costel Gutui.

• Întîlnirea dintre Steaua şi Metalul nu a atras spre sala Floreasca prea mulţi spectatori. Steaua a obţinut din nou victoria, folosind, la unele categorii, rezervele. Din păcate, însă, nu totdeauna experienţele se dovedesc a fi prea bine gîndite. În acest sens considerăm pripită introducerea în formaţie a tînărului semigreu I. Siliste (component al reprezentativei de tineret), care a fost învins prin k.o. în prima repriză de P. Cîmpeanu. Cel mai disputat meci a avut loc între semiusorii C. Bumb şi Gh. Popa (M) — ultimul în formă foarte bună — iar cea mai fulgerătoare victorie (k.o. în min. 2) a realizat-o V. Silberman în faţa lui N. Enciu.

ÎN FAŢA FILEULUI

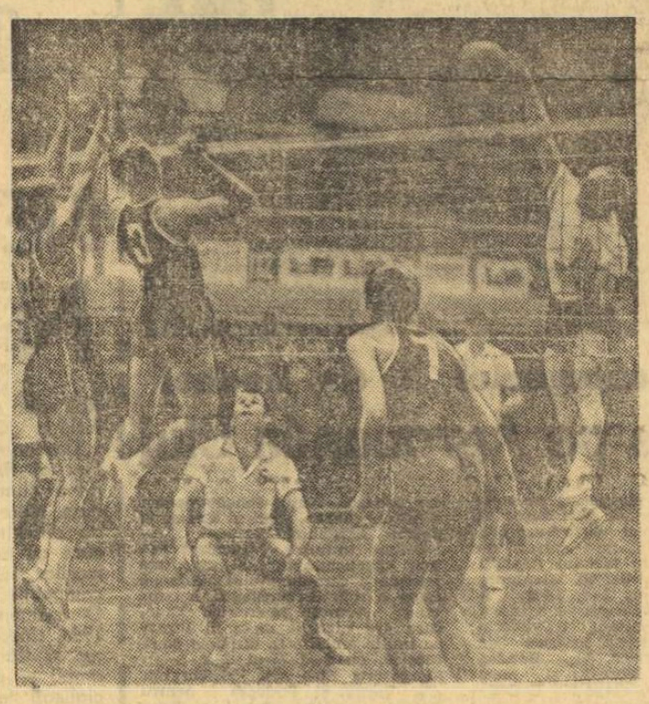

Smeciul lui Smerecinschi va fi oprit de blocajul rapidist format din Penciulescu şi Drăgan, dar Tîrlici, atent la dublaj, va reconstrui atacul. Faza din meciul Rapid — Dinamo (3—2).
Foto : V. BAGEAC

CLASAMENTE
Masculin

1. Steaua	19	18	1	55:13	37
2. Dinamo	19	16	3	53:17	35
3. „Poli" Gl.	19	16	3	52:26	35
4. Rapid	19	15	4	50:20	34
5. Viitorul	19	12	7	40:28	31
6. Tractorul	19	8	11	32:43	27
7. „Poli" Tim.	19	6	13	34:41	25
8. Unirea	19	6	13	25:43	24
9. Minerul	19	5	14	22:46	24
10. Universitatea	19	5	14	21:52	24
11. Petrolul	19	4	15	21:48	23
12. Progresul	19	3	16	24:52	22

FEMININ

1. Dinamo	20	18	2	56:10	38
2. Penicilina	19	18	1	55: 9	37
3. Rapid	19	15	4	48:15	34
4. Universitatea	19	14	5	46:26	33
5. Medicina	20	10	10	34:39	30
6. Farul	19	10	9	36:38	29
7. I.E.F.S.	19	9	10	35:37	28
8. C.P.B.	19	8	11	32:40	27
9. Ceahlăul	19	5	14	29:45	24
10. C.S.M. Sibiu	19	5	14	25:43	24
11. Progresul	19	3	16	12:49	22
12. Voinţa	19	0	19	0:57	19

REZULTATE DIN DIVIZIA B

MASCULIN : Alumina Oradea — Politehnica Braşov 3—2, Universitatea Timişoara — Universitatea Cluj 3—2, Voinţa Baia Mare — C.F.R. Cluj 1—3, Voinţa Arad — C.F.R. Timişoara 3—0, Ind. sîrmei C. Turzii — Metalul Hunedoara 0—3, Farul Constanţa — Electra Buc. 3—0, Politehnica Iaşi — Aurora Buc. 3—1, A.S.A. Sibiu — Silvania Ş. Silvaniei 3—2, Viitorul Săvineşti — Medicina Buc. 3—1.

FEMININ : Voinţa Braşov — Medicina Tg. Mureş 3—2, Corvinul Deva — Voinţa Sibiu 3—1, Spartac Buc. — Sănătatea Arad 3—2, Viitorul Buc. — Voinţa Constanţa 3—0, Universitatea Cluj — Viitorul Bistriţa 3—0, A.S.E. — Flacăra roşie 3—2, Universitatea Craiova — Sănătatea Tîrgovişte 3—0, Universitatea Iaşi — Politehnica Galaţi 3—1, Constructorul Buc. — Progresul Rm. Sărat 3—0.

• La propunerea comisiei de medicină sportivă, conducerile Ministerului Sănătăţii şi Consiliului Naţional pentru Educaţie Fizică şi Sport au aprobat medicii loturilor republicane pentru perioada 1970—1972. Aceştia sînt : ELENA PUFULETE şi GABRIEL CHEREBEŢIU.

Aceiaşi lideri şi după etapa a XVIII-a

La sfîrşitul săptămînii trecute s-a disputat cea de-a XVIII-a etapă a campionatului diviziei A la popice, care, atît la femei, cît şi la bărbaţi, s-a încheiat cu rezultatele scontate, echipele din fruntea clasamentelor cîştigînd partidele susţinute. Liderii continuă să fie aceiaşi ca şi după etapa anterioară : **Petrolul Ploieşti** (m) şi **Voinţa Tg. Mureş** (f). Situaţia primelor clasate nu este însă pe deplin consolidată, atît în campionatul feminin, cît şi în cel masculin.

În această etapă s-a înregistrat doar o singură surpriză : înfrîngerea echipei masculine Voinţa Bucureşti, pe arenă proprie, de către C.S.M. Reşiţa (în tur, la Reşiţa, cîştigaseră bucureştenii).

Iată unele amănunte de la cîteva reuniuni.

CAM MULTE BILE... GOALE

Ploieştencele au obţinut o victorie chinuită (la o diferenţă de 82 de puncte) după un joc de factură tehnică slabă. Arbitrul bucureştean C. Nuţescu a condus un meci în care petrolistele şi jucătoarele de la Voinţa Constanţa s-au întrecut în loviturі imprecise.

Arena Petrolul, extrem de pretenţioasă, a scos la iveală carenţele ambelor formaţii. Gazdele au părut obosite, iar oaspetele au vădit o mare nesiguranţă, îndeosebi la „izolate", şi astfel nici o concurentă n-a depăşit graniţa celor 400 p.d. Neacomodîndu-se cu particularităţile pistelor, constănţencele n-au prins „ulicele" din lăcaşul popicelor, au spart adesea, totalizînd „respectabila" cifră de 55 de bile goale. Recordul l-a deţinut Josefina Burlacu cu 18 aruncări irosite. **(Tr. I.)**.

FLORICA NEGUŢOIU ÎN REVENIRE

Una dintre componentele lotului naţional feminin, Florica Neguţoiu, a realizat în etapa a XVIII-a o performanţă de zile mari. Concurenta echipei Gloria Bucureşti a obţinut cea mai valoroasă cifră a întîlnirii cu formaţia Voinţa Bucureşti — 461 p.d., totalizînd 303 p.d. la „pline" şi 158 p.d. la „izolate", cu numai 2 bile în gol. Adversara ei directă, Cornelia Petruşca-Moldoveanu, şi ea componentă a lotului, a evoluat foarte slab — 398 p.d. — fiind una dintre cele mai ineficace jucătoare ale echipei Voinţa în partida cu Gloria. **(T. R.)**.

RAPID A CÎŞTIGAT FĂRĂ TREI TITULARI

Formaţia masculină a clubului giuleştean a întrecut pe Constructorul Bucureşti (5194—4974) fără aportul a trei titulari — Al. Vrînceanu, V. Mîntoiu şi I. Petre. De remarcat buna comportare a juniorului I. Ştefchi — 842 p.d. — care a evoluat pentru prima oară într-un meci oficial. **(P. Peană**, coresp.)

O VICTORIE DIFICILĂ LA TG. MUREŞ

Voinţa Tg. Mureş, deşi a avut trei concurenţi cu peste 900 p.d. — Martina 939 (3 bile în gol), Eordog 915 (1) şi Seress 907 (4), a trebuit să încline steagul în faţa echipei Olimpia Reşiţa, care a cîştigat partida la limită, cu o diferenţă de 9 „bete". Primii trei reşiţeni au fost notaţi cu următoarele rezultate : Băiaş 920 (2), Micoroiu 891 (3) şi Kridor 891 (6). **(I. Păuş**, coresp.)

La Dortmund, Steaua trebuie să joace

(Urmare din pag. 1)

ran, Marinescu. Plimbînd mingea în viteză, nelăsînd posibilitatea durilor adversari de a faulta, căutîndu-şi cu dibăcie (dar şi cu răbdare) drumul spre poartă, Steaua ar putea menţine pînă în finalul returului fragilul său avantaj. Echipierii formaţiei campioane au de învăţat multe de la Gruia. Printre altele şi faptul că acesta ştie să se stăpînească, să-şi frîneze nervii chiar în cele mai dramatice situaţii. Cei care au fost simbătă seara la Floreasca, ca şi cei care au urmărit partida la televizor, au putut vedea că asupra lui Gruia s-a abătut o veritabilă avalanşă de faulturi, care de care mai grosolane. Jucătorul nr 1 al handbalului nostru n-a ripostat, însă, în nici un moment. El ştie, ca şi Pele (comparaţia aparţine tot maestrului Pic Colibaşi), că va fi întotdeauna ţinta grosolăniilor acelor jucători ce nu se pot ridica la valoarea sa, că în timpul partidei se va recurge de multe ori la mijloace nesportive pentru a fi anihilat, că arbitrii nu vor vedea (sau nu vor dori să vadă) întotdeauna aceste lucruri. Şi, în acelaşi timp, Gruia ştie — motiv pentru care merită toată stima noastră — că în orice condiţii trebuie să joace, să-şi aducă contribuţia — de cele mai multe ori determinantă — la succesul echipei. Colegii noştri de la revista „Sport" au o fotografie în care se vede clar cum Jochen Brandt — om care, în mod normal, nu are ce căuta pe un teren de sport — îl loveşte cu amîndoi pumnii pe Gruia. Handbalistul nostru n-a ripostat. Nu din laşitate, ci pentru că avea conştiinţa înaltei sale responsabilităţi de sportiv de frunte al lumii. Din stimă faţă de spectatori, faţă de sportul pe care-l practică şi faţă de el însuşi, Gruia nu şi-a permis să se angajeze într-o acţiune revanşă. De la el pot lua exemplu toţi ceilalţi stelişti şi, în primul rînd, Cristian Gaţu.

Pornind de la premisa că sînt învinşi dinainte, angrenîndu-se şi la Dortmund în jocul dur al adversarilor, steliştii vor fi o pradă uşoară pentru V.f.L. Gummersbach. Pornind însă decişi, conştienţi de valoarea lor, începînd jocul cu aplomb, desfăşurînd întreaga gamă de combinaţii tehnico-tactice de care sînt capabili, luptînd din primul şi pînă în ultimul minut în acelaşi tempo, handbaliştii de la Steaua vor putea să obţină şi de această dată — ca şi în alte ocazii la fel de dificile — succesul atît de aşteptat de numeroşii lor suporteri. Le dorim acest lucru. Şi, mai ales, le dorim să confirme cu acest prilej faptul că handbalul românesc — laureat de trei ori în competiţia supremă — nu este dispus să se lase angajat în cursa iniţiată de o serie de echipe de pe continent pentru transformarea acestui sport într-un teatru de duritaţi, de gesturi nesportive, că el luptă pentru puritatea acestui frumos joc sportiv. Este un obiectiv mai presus chiar decît victoria.

Joi începe în Capitală :

„CUPA F.R. CICLISM" — prima competiţie oficială a anului

Joi începe în Capitală prima întrecere ciclistă de fond oficială a anului : „Cupa F.R. Ciclism". Alergători din Bucureşti, Braşov, Cluj, Constanţa, Ploieşti, Tg. Mureş şi Brăila vor fi prezenţi la startul celor 3 probe care se vor disputa după următorul program :

• JOI — ora 15,30, start de la km 11,5 — şoseaua Urziceni : **etapa I pentru seniori**, 90 km ;

• VINERI — ora 15, start de la km 7 — şoseaua Buftea : **etapa a II-a pentru seniori**, 114 km ; **etapa I pentru juniori mari**, 50 km ;

• SÎMBĂTĂ — ora 15, start de la km 13,5 — şoseaua Olteniţei : **etapa a III-a pentru seniori**, 100 km ; **etapa a II-a pentru juniori mari**, 50 km ; **etapa I pentru juniori mici**, 20 km ;

• DUMINICĂ — ora 10, circuitul din str. CîmpineI : **etapa a IV-a pentru seniori**, 50 ture (55 km) ; **etapa a III-a pentru juniori mari**, 20 ture (22 km) ; **etapa a II-a pentru juniori mici**, 15 ture (16,5 km).

În „Cupa Primăverii" la motocros

C. DOVIDS N-A PUTUT FI AJUNS...

Dealul Muscelului din Cîmpina, pe care s-a desfăşurat duminică „Cupa Primăverii" la motocros, a devenit... spaima alergătorilor. Desele viraje şi duritatea terenului nu le-au permis nici o clipă de răgaz celor 24 de seniori din Bucureşti, Ploieşti, Braşov etc., care şi-au disputat întîietatea într-o clasă naţională pînă la 500 cmc. Ştefan Chiţu (Steaua), care ne obişnuise să-l vedem încă din start în frunte, a fost nevoit de data aceasta să lupte din răsputeri pentru a ocupa un loc fruntaş. În prima manşă, după ce s-a răsturnat, a făcut o magistrală cursă de urmărire a lui C. Dovids (Metalul Buc.), aflat la conducere, a trecut pe rînd de Fl. Ştefan, A. Crişbai, M. Banu, O. Ştefani, P. Paxino şi C. Goran, sosind pe locul doi. Menţionăm că un alt alergător de la Steaua, Aurel Ionescu, a căzut, chiar din primul tur, şi luînd cursa de la capăt s-a clasat al treilea. În manşa a doua, Şt. Chiţu a făcut uz de tot arsenalul pregătirii sale, dar Dovids l-a urmărit ca o umbră, astfel că primul n-a refăcut decît 10 secunde din cele 21 pierdute în cursa anterioară.

CLASAMENT GENERAL : 1. C. Dovids, 2. Şt. Chiţu, 3. M. Banu (Steaua).

Din nou, clasa tineretului (cu 7 concurenţi la start, dintre care cinci au terminat cursa) ne-a lăsat impresia că aşii curajului şi îndemînării de astăzi nu vor mai avea urmaşi. Doar cu un Nicolae Murgoci (Poiana Cîmpina), care a cîştigat detaşat cele două manşe, nu se poate salva motocrosul.

Tr. IOANIŢESCU

Scuturaţi praful !

Cetăţenii care trec în mod obişnuit (sau întîmplător) prin piaţa Vitan nu se poate să nu fi observat o firmă mare, pe care scrie alb pe albastru, cu litere de-o şchioapă : „CLUBUL SPORTIV OLIMPIA, CENTRUL RECREATIV DE TIR SPORTIV".

Evident, ideea existenţei lui este excelentă, locul ales, de asemenea. Dar în cele două săptămîni cît ne-am aflat prin preajma lui la diferite ore ale zilei ne-am putut convinge că el nu este aproape de loc vizitat.

Am încercat s-o facem şi noi de cîteva ori, dar am fost încă de la intrare... îndepărtaţi. Să ne explicăm. Pentru a pătrunde în încăpere, trebuie să treci prin faţa uneia din cele două vitrine, în care praful nesters de săptămîni s-a aşezat într-un strat gros, acoperind o cîrpă, a cărei culoare iniţială a dispărut demult. Nişte afişe anunţă „Cupa U.A.S.R. la schi" (care s-a desfăşurat în februarie), o competiţie de baschet şi încă cîteva concursuri cu termene imprecise, cîteva ţinte rupte şi acoperite de acelaşi strat gros de praf întregesc decorul. La toate acestea se mai adaugă o cupă (intrată în... descompunere), cucerită, de nu se ştie cine, prin 1967. Şi, din nou, praf.

Dincolo de prag se pot observa pereţii cu urme maronii de la nişte trecute infiltraţii de apă şi fotomontaje decolorate.

Pe jumătatea unui perete se pot distinge veşnicele ţinte, ce le întîlnim prin bîlciuri, cu animale şi vînători, pictate după ceq mai rudimentară tehnică, lipsite de orice gust artistic, în timp ce pe cealaltă jumătate se află ţinte obişnuite de poligon dar nu credem că cineva care vrea să-şi dovedească îndemînarea, va şti vreodată ce performanţă obţine, pentru că ele sînt gata ciuruite.

Avînd în vedere toate acestea, este firească întrebarea : cum poate contribui centrul la recrearea oamenilor?

Să vedem ce au de spus cei ce răspund de activitatea lui, pentru că în felul cum arată el face un deserviciu şi clubului şi sportului în general. Cît despre recreare, ce să mai vorbim !

Emanuel FANTANEANU

fotbal

COMENTARIUL ETAPEI

LOVITURA DE COLȚ — O CENUȘĂREASĂ

Statistica celei de a 5-a etape a returului campionatului diviziei A de fotbal cuprinde o serie de cifre foarte concludente, dintre care ne-a atras în mod deosebit atenția procentajul nul de valorificare a loviturilor de colț acordate.

Vreau să insist puțin asupra acestui capitol pentru că am constatat, ani la rînd, ca și în actualul campionat, inclusiv ultima etapă, că jucătorii noștri, în marea lor majoritate, ignoră pur și simplu importanța loviturilor de colț. Acest lucru se și vede, de altfel, din modul cum le execută.

Astfel, în meciul de la Cluj („U" — Petrolul, 2—3), studenții au executat nu mai puțin de 12 lovituri de colț (față de cele 3 ale oaspeților) fără să fructifice nici una din ele. Dar cum au fost executate aceste lovituri de colț ? Zece necorespunzător, două bine. Aceste două execute bine au creat faze de gol.

Circula, altădată, dictonul că „o lovitură de colț echivalează cu ½ gol". Foarte mulți specialiști români și străini și-au însușit-o la timpul lor — și o vreme părea să fi intrat definitiv în patrimoniul de convingeri al publicului, antrenorilor și fotbaliștilor noștri.

Dar această idee de mii de ori validată de practica jocului a devenit cu timpul o învechită zicală, pe care n-o mai ia nimeni în serios.

Și totuși, lucrurile nu stau chiar așa.

Știu că este greu să marchezi gol dintr-o lovitură de colț în condițiile apărărilor aglomerate ale fotbalului actual, aruncînd mingea cu boltă în spațiul dintre poartă și punctul de la 11 m, cum se procedează în mod obișnuit. De acord, dar dacă s-au schimbat condițiile, să schimbăm și noi procedeul de execuție.

Desigur, pentru înscrierea golurilor din loviturile de colț sînt necesari atacanți înzestrați cu un excepțional joc de cap, gen Petea Vilcov, susțin cu toată tăria că loviturile de colț pot fi fructificate chiar și în actualele condiții dacă — acceptîndu-se de către antrenori și jucători importanța loviturii de colț ca atare — s-ar ține seama de unele lucruri.

Astfel, trebuie mai întîi evitată execuția-șablon, adică aruncarea cu boltă (meciul Universitatea Cluj — Petrolul) sau prin acele lovituri scurte, foarte uzitate (meciul Dinamo — Steagul roșu etc.) constînd din trecerea balonului partenerului, aflat la 2 m, care la rîndul său îl mai conduce cîțiva pași pentru ca apoi să-l arunce el cu boltă în careu. Este cel mai prost mod de a se executa o lovitură de colț, fiindcă, a) se provoacă întîrzieri care permit adversarului o mai bună organizare în fața porții, și b) unul dintre cei doi executanți, de această manieră, ai loviturii, este practic scos din joc, devine martorul fazei.

De aceea, este necesar ca loviturile de pe partea dreaptă să fie executate cu piciorul stîng, iar cele de pe partea stîngă să se execute cu piciorul drept.

Mai sînt, de asemenea, loviturile de colț șutate la semiînălțime, care permit preluări directe, cu capul sau cu piciorul, foarte puternice, soldate, de regulă, cu goluri imparabile sau care — cum se întîmplă uneori — duc la autogol.

Duminică și Dinamo și-a irosit loviturile de colț (de exemplu, mingea cu boltă, fără nici o șansă, în careul brașovenilor, în minutele 66 și 80). Aceeași constatare este valabilă pentru Steagul roșu, U.T.A. (Sima), Rapid și celelalte echipe.

În fine, trebuie să mai includem și combinațiile tactice la executarea loviturilor de colț.

Astfel, cel care execută nu trage nici cu boltă, nici cu efect direct pe poartă și nici nu folosește lovitura șutată la semiînălțime, ci pasează, pe linia de out a porții, unui coechipier venit din urmă, apoi se demarcă spre a reprimi și a șuta dintr-o poziție mult mai favorabilă, dar imediat, direct pe poartă.

Foarte important este ca înșeși aceste procedee care sparg șablonul să fie și ele folosite în mod alternativ în cursul unui meci (pentru a

De astă dată, Niculescu, portarul formației piteștene, iese oportun și „culege" balonul din picioarele lui I. Constantin. Vlad și Prepurgel urmăresc îngrijorați intervenția coechipierului lor. (Fază din meciul Jiul — F.C. Argeș). Foto : A. DUZA-Petroșani

Humis, Baratki în trecut, mai recent Constantin, astăzi Dumitrache — ceea ce, în mare măsură, ne lipsește, puținele transformări reușite fiind de obicei opera unor foarte buni... fundași, veniți anume la asemenea faze fixe, cum fac, de pildă, Lupescu sau Dan.

Cu toate acestea, vreau să nu deveni la rîndul lor șablon !) astfel încît execuția loviturii de colț să fie o permanentă surpriză și sursă de teamă pentru adversar.

Duminică n-am văzut, decît într-o mică măsură, asemenea preocupări la echipele noastre.

Petre STEINBACH

PREGĂTIRILE SELECȚIONATEI SECUNDE

În vederea turneului pe care îl va întreprinde în Mexic, selecționata secundă de fotbal a României efectuează o nouă pregătire în comun. De ieri, antrenorul Valentin Stănescu a convocat la Snagov pe următorii jucători: Ghiță, Gornea, Pigulea, Vlad, Olteanu (F. C. Argeș), Bădin, Popovici, Vigu, Angelescu, Axente, Dincuță, Pîrcălab, Grozea, D. Ene, Radu, Tătaru II, Jercan, Gyorfi.

Luni după-amiază, componenții lotului au făcut un antrenament ușor. În programul întocmit de antrenorul V. Stănescu este prevăzută astăzi o ședință de pregătire teoretică și practică, iar pentru mîine un meci de omogenizare cu formația Progresul București. Partida va avea loc pe stadionul de la Snagov și va începe la ora 16.

VIITOARELE ÎNTÎLNIRI ALE JUNIORILOR

Selecționata de juniori a țării noastre — care duminică a realizat, se știe, un prețios rezultat de egalitate (1—1) cu echipa Poloniei, la Varșovia — va susține ultimele două partide din cadrul preliminariilor turneului U.E.F.A. pe teren propriu. Primul adversar al tinerilor noștri fotbaliști va fi, la 19 aprilie, „11"-le sovietic. Patru zile mai tîrziu, elevii antrenorului Gheorghe Ola vor da „ultimul asalt" cu selecționata Poloniei.

În urma meciurilor disputate pînă la această oră, clasamentul grupei se prezintă astfel :

1. U.R.S.S.	**3**	**1**	**1**	**1**	**3—1**	**3**
2. Polonia	**3**	**1**	**1**	**1**	**2—4**	**3**
3. România	**2**	**0**	**2**	**0**	**1—1**	**2**

CAMPIONATUL REPUBLICAN AL JUNIORILOR ȘI ȘCOLARILOR

Iată cîteva rezultate înregistrate în etapa disputată duminică în campionatul republican al juniorilor și școlarilor :

- Minerul Gura Humorului — Cetatea Suceava 0—0
- Locomotiva Adjud — Constructorul P. Neamț 3—1 (1—0)
- U.M. Timișoara — C.F.R. Timișoara 1—1 (1—0)
- Chimistul Baia Mare — Crișul Oradea 0—1 (0—1)
- Petrolul Berca — I.R.A. Cîmpina 0—2 (0—1)
- Olimpia Oradea — Victoria Carei 3—2 (0—1)
- Foresta Năsăud — Gloria Bistrița 5—0 (2—0)
- Penicilina Iași — Politehnica Iași 0—4 (0—3)
- Independența Sibiu — Șc. sp. Sibiu 0—5 (0—2)
- C.S.M. Sibiu — Soda Ocna Mureș 5—0 (3—0)
- Metalul Copșa Mică — Avîntul Reghin 4—0 (1—0)

DE LA 17 MAI

Arbitrii vor purta noul ecuson

Colegiul central al arbitrilor de fotbal ne-a comunicat că începînd cu data de 17 mai a.c. toți cavalerii fluierului vor purta noul ecuson aprobat de Biroul federal (după cum am anunțat, ecusonul a fost conceput și realizat de cunoscutul arbitru V. Pădureanu). Pînă la data respectivă, colegiile județene de arbitri au obligația de a procura ecusoanele de la F.R.F.

CAMPIONATUL ECHIPELOR DE TINERET-REZERVE

1. Crișul	19	15	1	3	34—18	31
2. Dinamo Bc.	20	13	2	5	48—22	28
3. Din. Buc.	20	11	2	7	37—18	24
4. „U" Cluj	20	11	2	7	29—24	24
5. Farul	20	8	5	7	30—31	21
6. Petrolul	20	8	5	7	22—24	21
7. Steaua	20	8	5	7	26—29	21
8. U.T.A.	20	6	7	7	29—22	19
9. Steagul roșu	20	6	7	7	24—24	19
10. Univ. Cv.	19	6	6	7	21—22	18
11. Jiul	20	7	4	9	22—31	18
12. A.S. Armata	20	6	5	9	28—34	17
13. C.F.R.	20	4	7	9	22—34	15
14. Politehnica	20	6	3	11	21—34	15
15. F.C. Argeș	20	5	4	11	16—29	14
16. Rapid	20	5	3	12	14—27	13

„PLANIFICAREA ÎN FOTBAL"

Astăzi, de la ora 19, sala Dinamo va găzdui plenara Colegiului municipal al arbitrilor de fotbal. Cu acest prilej, prof. Ion Voica va conferența despre „Planificarea în fotbal".

Cele 80 000 de bilete ale stadionului Neckar

(Urmare din pag. 1)

norii Angelo Niculescu și Emerich Vogl intenționează s-o alinieze miercuri : portar — **Răducanu ; fundași — Sătmăreanu, Lupescu, Dinu, Mocanu ; mijlocași — Dumitru, Radu Nunweiller ; înaintași — Neagu, Dobrin, Dumitrache, Lucescu.**

„În cazul în care Dumitru, care reclamă o ușoară contuzie musculară la coapsă, nu va putea fi recuperat, vom începe jocul cu Gherghelt" — ne declara mai tîrziu antrenorul Angelo Niculescu.

De la Frankfurt, ne-am continuat drumul (176 km), cu autocarul, ajungînd la Stuttgart după aproape două ceasuri. Delegația română a fost găzduită la hotelul Eiss, aflat la 15 km de oraș, într-o zonă pitorească, între niște dealuri acoperite încă cu zăpadă.

În ceea ce privește programul dinaintea meciului, după vizionarea unui film, la cinematograful Europa — luni seara, antrenorii români au proiectat, pentru marți dimineață, la ora 11, un antrenament de acomodare cu stadionul Neckar, care vă găzdui miercuri seara, la lumina reflectoarelor (ora 20.30 ora Bucureștiului), întîlnirea internațională amicală dintre echipele României și R. F. a Germaniei.

Cît despre subsemnatul, abătîndu-mă de la... program, luni după-amiază am luat parte la o conferință de presă, organizată la Școala Sportivă a Federației landului Wuerttenberg, cu prilejul căreia cunoscutul antrenor Helmuth Schön a subliniat importanța — pentru etapa actuală a pregătirilor „mexicane" — jocului cu România

Intrebat asupra formației pe care o va alinia, selecționerul vest-german s-a oprit asupra următoarelor nume : **Maier** (Bayern) — **Vogts** (Borussia Mönchengladbach), **Höttges** (Werder) — **Beckenbauer** (Bayern), **Schnellinger** (A. C. Milan), **Weber** (F. C. Köln) — **Grabowski** (Eintracht), **Haller** (Juventus), **Müller** (Bayern), **Overath** (F. C. Köln), **Maas** (Eintracht Braunschweig).

După cum se vede, în formație figurează cei doi „italieni" — Schnellinger și Haller — cu ale căror cluburi federația vest-germană a căzut, se pare, de acord și care au sosit în după-amiaza zilei de luni la cantonamentul reprezentativei, aflat la aceeași școală sportivă.

Referitor la interesul cu care acest meci este așteptat de localnici, este suficient, cred, să amintesc că la această oră toate cele 80 000 de bilete ale stadionului Neckar — după cum susțin organizatorii — sînt epuizate !

După ce vă voi informa că arbitrul întîlnirii, maghiarul Gyula Emszberger, este așteptat să sosească dintr-o clipă într-alta, iată o ultimă știre, cu caracter... meteorologic : aici este destul de frig (4—5 grade), înnorat, și n-ar fi exclus chiar să ningă !

Întîlnirea de la Stuttgart va fi transmisă în direct de posturile noastre de radio, miercuri seara, cu începere de la ora 20.30. Crainic reporter — Ion Ghițulescu.

CUPON DE CONCURS

Numele și prenumele : . . . . . .

. . . . . .

Adresa : . . . . . .

. . . . . .

1. CE ECHIPE VOR OBȚINE CALIFICAREA PENTRU SFERTURILE DE FINALĂ (reamintim : din fiecare grupă se califică primele DOUA CLASATE) ?

GRUPA A . . . . . .

GRUPA B . . . . . .

GRUPA C . . . . . .

GRUPA D . . . . . .

2. CE ECHIPA VA CIȘTIGA CAMPIONATUL MONDIAL ?

. . . . . .

LOTO — PRONO

TRAGEREA LOTO A PRIMĂVERII !

10 aprilie '70

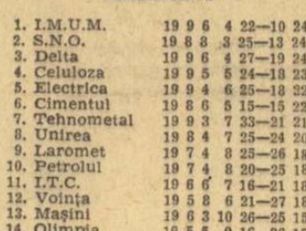

Au mai rămas doar 3 zile pînă la închiderea vînzării biletelor pentru tradiționala tragere LOTO a Primăverii, programată la 10 aprilie. O nouă ocazie oferită participanților de a obține valoroasele premii care se vor atribui în număr NELIMITAT.

Pe lista autoturismelor ce se vor atribui la această tragere întîlnim următoarele mărci : DACIA 1300, DACIA 1100, MOSKVICI 408, SKODA 1000 M.B. și TRABANT 601.

De asemenea, vor mai fi oferite — tot în număr NELIMITAT — excursii în U.R.S.S. (partea sudică), în JAPONIA (vizitarea EXPO '70) și la PARIS, în afara premiilor de valoare variabilă și fixă în bani.

Participînd pe bilete de 15 lei aveți șanse mari de cîștig.

TRAGEREA PRIMĂVERII la loto

PREMIILE CONCURSULUI PRONOEXPRES Nr. 14 DIN 1 APRILIE 1970 :

Extragerea I : Cat. a II-a : 3,50 variante a 29.740 lei ; a III-a : 15,00 a 3.470 lei ; a IV-a : 56,70 a 918 lei ; a V-a : 106,50 a 489 lei ; a VI-a : 4586,50 a 50 lei.

Extragerea a II-a : Cat. A : 0,30 variante a 12.354 lei ; B : 2,50 a 14.825 lei ; C : 6,00 a 6.177 lei ; D : 81.20 a 500 lei ; E : 753,90 a 100 lei ; F : **10.491,60 a 20 lei.**

1 2 3 5 6 3 2 4 9 1 7 5 8

CIFRE ✠ CIFRE ✠ CIFRE ✠ CIFRE ✠ CIFRE

● În cele 20 de etape ale campionatului diviziei naționale A s-au marcat 428 de goluri. În etapa disputată duminică s-au înscris 19 goluri.

● Scorul etapei a XX-a s-a înregistrat la Iași (Politehnica — C.F.R. 3—0). În celelalte partide au fost consemnate următoarele diferențe la scoruri : de 4 ori cîte un gol (Rapid — U.T.A., Farul — Crișul, Dinamo Buc. — Steagul roșu și „U" Cluj — Petrolul) și de 3 ori cîte două goluri (Jiul — F.C. Argeș, A.S. Armata — Steaua, Dinamo Bacău — Universitatea Craiova).

● Duminică, cavalerii fluierului au primit 2 calificative : 6 dintre ei (C. Nițescu, A. Rădulescu, V. Dumitrescu, M. Rotaru, O. Comșa și N. Petriceanu) cîte 5 stele, iar doi (A. Bentu și S. Mureșan) cîte 3 stele.

● La Bacău, un debutant în formația dinamovistă, extrema dreaptă Pruteanu, a deschis scorul partidei !

● În clasamentul golgeterilor campionatului diviziei naționale A, Neagu (Rapid) a trecut pe primul loc cu 14 goluri, fiind urmat de Tătaru II (Steaua) — 13 goluri, Voinea — 3 din 11 m (Steaua), D. Ene (Dinamo Bacău) și Dumitrache — 1 din 11 m (Dinamo București) cu cîte 11 goluri, Dobrin — 2 din 11 m (F.C. Argeș) și Oblemenco — 1 din 11 m (Univ. Craiova) cu cîte 9 goluri.

● În clasamentul golgeterilor campionatului diviziei B, în seria I, pe primul loc se află Tiron (Metalul Tîrgoviște) și Pană (Dunărea Giurgiu) cu cîte 12 goluri, fiind urmați de Caraman (Portul Constanța) cu 10 goluri, Mustață (Gloria Bîrlad) cu 9 goluri. În seria a II-a : Kun I — 2 din 11 m (Politehnica Timișoara) cu 12 goluri, Petrică (Olimpia Oradea) cu 11 goluri, Dobîndă — 2 din 11 m (Politehnica Timișoara) cu 10 goluri.

● În cele 19 etape ce au avut loc în divizia B s-au marcat 762 de goluri (404 goluri în seria I și 358 în seria a II-a).

● În urma notelor acordate în această etapă clasamentul „constanța echipelor", după 20 de etape se prezintă astfel : 1. RAPID 1 581 p (LUPESCU 164 p), 2. F.C. Argeș 1 566 p (Niculescu 160 p), 3. Jiul 1 562 p (Stan 145 p), 4. Petrolul 1 561 p (Dincuță 148), 5. Dinamo București 1 544 p (Ghergheli 139 p), 6. Farul 1 529 p (Ștefănescu 142 p), 7. Dinamo Bacău 1 524 p (Ghiță 154 p), 8. U.T.A. 1 522 p (Domide 147 p), 9. Steaua 1 515 p (Sătmăreanu 148 p), 10. Universitatea Cluj 1 512 p (Cîmpeanu 136 p), 11. Steagul roșu 1 462 p (Adamache 146 p). 12. Universitatea Craiova (cu un joc mai puțin) 1 460 p (Oblemenco 135 p), 13. C.F.R. Cluj 1 447 p (Soos 144 p), 14. Politehnica Iași 1 443 p (Constantinescu 139 p), 15. A.S.A. Tg. Mureș 1 380 p (Caniaro 137 p), 16. Crișul (cu un joc mai puțin) 1 327 p (Popovici 124).

● Situația în „Trofeul Petschowschi" după 20 de etape se prezintă în felul următor : 1. Petroșani 9,00, 2. Oradea 8,80, 3. Pitești 8,44, 4. Ploiești 8,40, 5. Arad 8,30, 6. Brașov 8,20, 7. Constanța 8,09, 8. Iași 8,00, 9. București 7,93, 10. Cluj 7,75, 11. Craiova 7,11, 12. Tg. Mureș 6,90, 13. Bacău 6,40.

IN DIVIZIA C

O etapă a meciurilor egale

SERIA 1

Foresta Fălticeni — Victoria Roman 2—0 (2—0)
Minerul Gura Humorului — Constructorul Piatra Neamț 4—0 (1—0)
Textila Botoșani — Minobrad Vatra Dornei 0—0
Petrolul Moinești — Textila Buhuși 2—1 (1—1)
Minerul Comănești — Penicilina Iași 0—0
Letea Bacău — C.F.R. Pașcani 1—2 (0—1)
Fulgerul Dorohoi — Rarăul Cîmpulung 3—0 (0—0)

(Corespondenți : D. Crăciun, D. Bolohan, T. Ungureanu, C. Panaite, Șt. Costache, I. Iancu).

CLASAMENT

1. C.F.R.	18	11	2	5	41—18	24
2. Nicolina	17	9	5	3	36—16	23
3. Textila Bt.	17	10	3	4	30—17	23
4. Victoria	18	9	3	6	43—21	21
5. Foresta	18	9	2	7	30—22	20
6. Petrolul	17	7	5	5	27—19	19
7. Letea	18	8	2	8	28—19	18
8. Minobrad	17	7	4	6	15—23	18
9. Minerul C.	18	7	4	7	21—29	18
10. Rarăul	18	6	3	9	26—39	15
11. Penicilina	18	6	3	9	16—41	15
12. Constr.	18	5	4	9	20—33	14
13. Textila Bh.	18	6	1	11	25—30	13
14. Fulgerul	18	6	1	11	25—50	13
15. Minerul G.H.	18	5	2	11	24—30	12

Etapa viitoare (12 aprilie) : Foresta — Fulgerul, Textila Bh. — Minobrad, Penicilina — Rarăul, Victoria — Nicolina, Petrolul — Letea, Constructorul — Textila Bt., Minerul G.H. — Minerul C.

SERIA a II-a

A.S.M. Tecuci — Metalurgistul Brăila 2—0 (2—0)
Metalul Ploiești — Ancora Galați 3—0 (2—0)
Locomotiva Adjud — Metalul Buzău 1—3 (1—2)
S.U.T. Galați — Gloria C.F.R. Galați 1—0 (0—0)
Șoimii Buzău — Petrolistul Boldești 2—1 (2—1)
Electronica Obor Buc. — Chimia Oraș Gh. Gheorghiu-Dej 5—1 (3—0)
Petrolul Berca — Rulmentul Bîrlad 0—0
Dunărea Brăila — Unirea Focșani 1—1 (1—1)

(Corespondenți : C. Filiță, I. Tănăsescu, E. Stan, Șt. Constantinescu, M. Dumitru, D. Diaconescu, Mureșan, I. Baltag).

CLASAMENT

1. Metalul P.	19	11	7	1	42—10	29
2. Șoimii	19	9	7	3	29—18	25
3. Electronica	19	10	4	5	50—19	24
4. Ancora	19	10	3	6	34—21	23
5. Chimia	19	10	3	6	33—29	23
6. A.S.M.	19	9	3	7	30—22	21
7. Petrolistul	19	8	5	6	25—23	21
8. Rulmentul	19	9	3	7	24—32	21
9. Metalul B.	19	8	4	7	29—24	20
10. Metalurgistul	19	7	6	6	20—26	20
11. S.U.T.	19	6	4	9	18—23	16
12. Gloria C.F.R.	19	6	4	9	20—30	16
13. Unirea	19	3	8	8	18—33	14
14. Dunărea	19	3	6	10	23—35	12
15. Petrolul	19	3	4	12	12—40	10
16. Locomotiva	19	3	3	13	14—41	9

Etapa viitoare (12 aprilie) : Rulmentul — Dunărea, S.U.T. — Petrolul, Metalurgistul — Petrolistul, Metalul Bz. — Electronica, Ancora — Chimia, Metalul P. — Șoimii, Unirea — Gloria C.F.R., Locomotiva — A.S.M.

SERIA a III-a

Petrolul Videle — Marina Mangalia 2—1 (2—0)
Cimentul Medgidia — Olimpia Giurgiu 0—0
Voința București — Tehnometal București 1—0 (1—0)
S.N. Oltenița — I.M.U. Medgidia 1—0 (1—0)
Laromet București — Mașini unelte București 1—0 (0—0)
I.C.A.B. Arcuda — Electrica Constanța 1—5 (1—2)
I.T. Constanța — Unirea Mînăstirea 3—0 (0—0)
Delta Tulcea — Celuloza Călărași 1—0 (0—0)

(Corespondenți : V. Pancu, R. Avram, A. Păpădie, D. Popescu, R. Haman, F. Sandu, N. Teodorescu, I. Turșie).

CLASAMENT

1. I.M.U.M.	19	9	6	4	22—10	24
2. S.N.O.	19	8	8	3	25—13	24
3. Delta	19	9	6	4	27—19	24
4. Celuloza	19	9	5	5	24—18	23
5. Electrica	19	9	4	6	25—18	22
6. Cimentul	19	8	6	5	15—15	22
7. Tehnometal	19	9	3	7	33—21	21
8. Unirea	19	8	4	7	25—24	20
9. Laromet	19	7	4	8	25—26	18
10. Petrolul	19	7	4	8	20—25	18
11. I.T.C.	19	6	6	7	16—21	18
12. Voința	19	5	8	6	21—27	18
13. Mașini	19	6	3	10	26—25	15
14. Olimpia	19	5	5	9	16—26	15
15. Marina	19	3	7	9	19—24	13
16. I.C.A.B.	19	3	3	13	23—50	9

Etapa viitoare (12 aprilie) : Unirea — Voința, Electrica — Celuloza, Laromet — Petrolul, Marina — Tehnometal, I.M.U.M. — Delta, Olimpia — I.T.C., Mașini unelte — Cimentul, I.C.A.B. — S.N.O.

SERIA a IV-a

Dacia Pitești — Progresul Corabia 0—0
Progresul Balș — I.R.A. Cîmpina 0—0
Flacăra roșie București — T.U.G. București 1—1 (1—1)
Comerțul Alexandria — Prahova Ploiești 3—0 (2—0)
Unirea Cîmpulung Mușcel — Petrolul Tîrgoviște 2—0 (2—0)
Carpați Sinaia — Caraimanul Bușteni 3—2 (0—2)
Chimia Turnu Măgurele — Unirea Drăgășani 3—0 (1—0)
Sirena București — Autobuzul București 0—1 (0—0)

(Corespondenți : I. Săceanu, D. Paraschiv, M. Bizon, D. Rădulescu, I. Savu, D. Gruia).

CLASAMENT

1. Autobuzul	19	13	4	2	40—14	30
2. Carpați	19	10	6	3	35—19	26
3. Comerțul	19	11	4	4	28—19	26
4. I.R.A.	19	10	5	4	22—16	25
5. Chimia	19	9	5	5	27—13	23
6. Caraimanul	19	7	9	3	28—16	23
7. T.U.G.	19	9	5	5	31—22	23
8. Prahova	19	5	7	7	27—21	17
9. Flacăra	19	4	9	6	14—14	17
10. Sirena	19	5	7	7	20—22	17
11. Petrolul	19	4	6	9	20—31	14
12. Unirea C.	19	3	7	9	20—31	13
13. Unirea D.	19	5	3	11	21—33	13
14. Dacia	19	4	5	10	16—34	13
15. Progresul C.	19	3	7	9	17—42	13
16. Progresul B.	19	2	7	10	12—31	11

Etapa viitoare (12 aprilie) : Chimia — Autobuzul, Petrolul — Unirea D., Unirea C. — Sirena, T.U.G. — Caraimanul, I.R.A. — Carpați, Dacia — Prahova, Flacăra — Progresul B., Progresul C. — Comerțul.

SERIA a V-a

Minerul Bocșa — Energetica Tr. Severin 1—1 (0—1)
Dunărea Calafat — Victoria Caransebeș 2—2 (1—1)
Vulturii textila Lugoj — Metalul Toplet 8—1 (2—0)
U.M. Timișoara — Victoria Tg. Jiu 6—0 (3—0)
Steagul roșu Plenița — Minerul Lupeni 2—1 (1—0)
Unirea Orșova — Electromotor Timișoara 2—0 (1—0)
C.F.R. Caransebeș — Progresul Strehaia 3—0 (1—0)
Minerul Motru — Furnirul Deta 1—0 (0—0)

(Corespondenți : I. Sanfiroiu, Șt. Zvignea, C. Olaru, P. Fănță, I. Julea, I. Iacob, I. Alexandrescu).

CLASAMENT

1. U.M.T.	19	13	2	4	42—12	28
2. Vulturii	19	10	3	6	52—24	23
3. Minerul B.	19	9	5	5	29—21	23
4. Victoria C.	19	9	5	5	26—20	23
5. Minerul L.	19	10	2	7	36—18	22
6. Minerul M.	19	10	1	8	25—17	21
7. Electromotor	19	8	4	7	25—25	20
8. Steagul	19	8	3	8	26—24	19
9. Vict. Tg. J.	19	8	3	8	28—29	19
10. C.F.R.	19	7	4	8	31—28	18
11. Metalul	19	8	2	9	31—52	18
12. Furnirul	19	7	3	9	21—37	17
13. Energetica	19	5	6	8	22—37	16
14. Dunărea	19	6	3	10	30—30	15
15. Unirea	19	6	2	11	24—43	14
16. Progresul	19	2	4	13	17—48	8

Etapa viitoare : Electromotor — Minerul M., Energetica — Furnirul, Steagul — Victoria Tg. Jiu, Progresul — Dunărea, Victoria C. — U.M.T., Vulturii — Minerul B., Metalul — C.F.R., Minerul L. — Unirea.

SERIA a VI-a

Independența Sibiu — Mureșul Deva 0—0
Aurul Brad — A.S.A. Sibiu 1—0 (0—0)
Știința Petroșani — Industria sîrmei Cîmpia Turzii 1—1 (0—0)
Minerul Teliuc — Tehnofrig Cluj 2—1 (0—0)
Minerul Baia de Arieș — Metalul Aiud 1—3 (1—1)
Soda Ocna Mureș — Minaur Zlatna 0—0
Arieșul Turda — Victoria Călan 0—0.
Arieșul Cîmpia Turzii — Minerul Ghelar 1—0 (0—0)

(Corespondenți : Gh. Topirceanu, M. Susan, T. Cornea, I. Ladislau, I. Abrudeanu, G. Tăutan, P. Lazăr și P. Țonea).

CLASAMENT

1. Minaur	19	11	3	5	31—16	25
2. Metalul	19	9	6	4	34—16	24
3. Minerul G.	19	8	6	5	20—17	22
4. Arieșul T.	19	8	6	5	17—14	22
5. Victoria	19	9	4	6	22—21	22
6. Mureșul	19	7	6	5	24—16	20
7. Arieșul C.T.	19	8	4	7	24—19	20
8. Ind. sîrmei	19	7	5	7	21—17	19
9. Soda	19	7	4	8	20—24	18
10. Independența	19	7	4	8	16—21	18
11. Știința	19	6	5	8	18—19	17
12. Minerul T.	19	7	3	9	21—28	17
13. A.S.A. Sibiu	19	6	4	9	16—23	16
14. Aurul	18	7	1	10	17—26	15
15. Tehnofrig	19	5	4	10	11—21	14
16. Minerul B.A.	19	5	3	11	18—38	13

Etapa viitoare : Tehnofrig — Victoria, Metalul — Soda, Minaur — Mureșul, A.S.A. Sibiu — Ind. sîrmei, Arieșul C.T. — Aurul, Știința — Independența, Minerul G. — Minerul T, Minerul B.A. — Arieșul T.

SERIA a VII-a

Unirea Dej — C.I.L. Sighetul Marmației 0—0
Dermata Cluj — Dacia Oradea 4—0 (4—0)
Constructorul Baia Mare — Topitorul Baia Mare 2—3 (0—1)
Someșul Satu Mare — Bradul Vișeu 2—0 (1—0) (s-a jucat la Negrești)
Bihoreana Marghita — Gloria Bistrița 0—0
Chimistul Baia Mare — Metalul Salonta 4—1 (3—1)
C.I.L. Gherla — Victoria Carei 0—0
Foresta Năsăud — Dinamo Zalău 1—1 (0—1)

(Corespondenți : T. Prodan, N. Todoran, V. Săsăranu, V. Ștefan, A. Pașcalău, R. Pop, A. Sabo și D. Nistor).

CLASAMENT

1. Gloria	19	11	5	3	45—13	27
2. Someșul	19	11	4	4	31—13	26
3. Victoria	19	10	5	4	31—16	25
4. C.I.L. Gherla	19	10	5	4	29—15	25
5. C.I.L. Sighet	19	10	4	5	26—17	24
6. Dermata	19	8	6	5	29—15	22
7. Constructorul	19	10	2	7	28—23	22
8. Unirea	19	8	4	7	33—23	20
9. Bradul	19	10	0	9	19—31	20
10. Chimistul	19	7	3	9	30—28	17
11. Metalul	19	6	3	10	19—35	15
12. Dinamo	19	4	6	9	16—34	14
13. Topitorul	19	5	3	11	18—32	13
14. Foresta	19	4	5	10	18—33	13
15. Bihoreana	19	4	4	11	13—31	12
16. Dacia	19	2	5	12	12—38	9

Etapa viitoare : Victoria — Topitorul, C.I.L. Sighet — Dinamo, Dacia — Bradul, Constructorul — Foresta, Someșul — C.I.L. Gherla, Gloria — Dermata, Bihoreana — Chimistul, Metalul — Unirea.

SERIA a VIII-a

Chimica Tîrnăveni — Medicina Tg. Mureș 1—0 (0—0)
Metalul Copșa Mică — Avîntul Reghin 5—1 (2—1)
Tractorul Brașov — Torpedo Zărnești 1—0 (1—0)
Viitorul Gheorghieni — Oltul Sf. Gheorghe 1—1 (1—1)
Chimia Or. Victoria — Chimia Făgăraș 6—2 (0—1)
Colorom Codlea — Minerul Bălan 1

sportul în lume

De la trimisul nostru special, Valeriu CHIOSE

„Meciul secolului" a intrat în istoria şahului...

BELGRAD, 6 (prin telefon). — Duminică seară, a 62-a mutare a lui Smislov (Dd2) punea capăt rezistenței disperate a lui Olafsson și consemna victoria la diferență minimă a formației U.R.S.S. în fața Echipei Lumii. „Meciul secolului" se încheiase, comentariile de abia începuseră. Părerea unanimă, exprimată aici, se referă în primul rînd la ideea admirabilă a organizării unei asemenea competiții și la performanța record de a se fi înfăptuit. Șahul mondial a cîștigat imens. El s-a îmbogățit nu numai cu 40 de partide (de fapt o picătură într-un ocean), dar a și demonstrat că prin răbdare, diplomație și perseverență cei mai buni jucători ai lumii pot fi adunați laolaltă, netezindu-se, astfel, asperitățile unor animozități ridicole uneori — dar explicabile — și înlăturîndu-se obstacolele ridicate de orgoliile personale, totdeauna proprii marilor campioni. Din acest punct de vedere, meritul principal revine echipei U.R.S.S. care, într-un moment cînd întîlnirea era pe punctul să naufragieze, a dat dovadă de o totală bunăvoință, acceptînd să se modifice, în ajunul meciului, regulamentul fiscălit cu mult înainte ; satisfăcînd apoi toate pretențiile ridicate de Larsen, Fischer sau Reshevsky. Petrosian, de pildă, a mers pînă acolo încît a admis să facă mai întîi mutarea pe tablă și după aceea să o scrie pe fișă, cum ceruse Fischer (deși toată viața procedase invers) ; iar simbătă, în ultimul tur, a început partida cu două ore întîrziere, pentru a respecta concepțiile religioase ale adversarului său.

Sub aspect sportiv, meciul a furnizat o luptă deosebit de aspră. Ambele părți au jucat cu dîrzenie și ambiție maximă. Iată **rezultatul tehnic final** la cele 10 table :

U.R.S.S.		Echipa Lumii
1. Spasski	1½ — Larsen	1½
Stein	0 — Larsen	1
2. Petrosian	1 — Fischer	3
3. Korcinoi	1½ — Portisch	2½
4. Polugaevski	1½ — Hort	2½
5 Gheller	2½ — Gligorici	1½
6. Smislov	1½ — Reshevsky	1½
Smislov	1 — Olafsson	0
7. Taimanov	2½ — Uhlmann	1½
8. Botvinnik	2½ — Matulovici	1½
9. Tal	2 — Najdorf	2
10. Keres	3 — Ivkov	1
	20½ —	19½

Iată și rezultatele pe runde : I. 5½—4½, II. 6—4, III. 4—6, IV. 5—5. După cum vedeți, liderii meciului sînt **Fischer** și **Keres**, care au realizat 3 din 4 puncte. Premiile de frumusețe le-au fost atribuite lui **Larsen** — pentru partida cîștigată la Stein și lui **Gheller** — pentru victoria obținută la Gligorici.

Constituie rezultatele acestui meci o surpriză ? Pentru cei mai mulți, obișnuiți să-i vadă pe șahiștii sovietici învingînd la diferențe apreciabile în toate competițiile pe echipe, așa ar părea. Surprinsă va fi și... mașina electronică, ce indicase o diferență confortabilă (3 p) în favoarea Uniunii Sovietice. Realitatea este, însă, că în șah s-a petrecut un fenomen înregistrat, de altfel, în mai toate ramurile sportive și anume acela că printr-o lege firească a compensațiilor se produc periodic egalizări de forțe, că o mare performanță sau reușită provoacă efervescență, declanșează ambiții, îndeamnă la muncă și la cercetări creatoare, pentru ca frunțașii să fie ajunși și chiar întrecuți. Elocvent este faptul că **la primele 4 mese**, la care au jucat campionul mondial, fostul deținător al acestui titlu și încă 7 tineri mari maeștri angajați direct în lupta pentru supremație, **Echipa Lumii** a realizat un scor uimitor : **10½ — 5½ !!** Asta înseamnă că alți mari maeștri și-au ridicat foarte mult clasa și, acum, bătălia pentru a deveni șalangerul lui Spasski se anunță foarte interesantă.

Toate acestea ni le confirma duminică seară marele maestru **Igor Bondarevski**, antrenorul echipei U.R.S.S., puțin nemulțumit de rezultatul final, pe care îl aștepta mai categoric, dar pe deplin satisfăcut de marele spectacol la care asistase : **„Meciul secolului a intrat în istoria șahului ! Nu este numai o simplă constatare cronologică, ci una pe care o consider plină de conținut".** Iar **dr. Max Euwe**, căpitanul Echipei Lumii, care va fi probabil viitorul președinte al Federației Internaționale de Șah, expunea ideea că **„organizarea anuală a unei asemenea întîlniri va fi o preocupare majoră a F.I.D.E."**. Dar despre „meciul secolului" se va vorbi mult timp, vor fi scrise mii și mii de pagini...

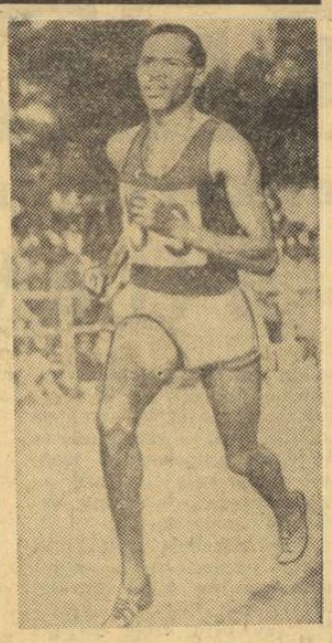

Campionul olimpic pe 5 000 m, Kipchoge Keino, învingător la Abidjan.

Concurs atletic la Abidjan

ABIDJAN 6 (Agerpres). — La Abidjan, atletul kenyan Kipchoge Keino a terminat învingător în cursa de 5 000 m cu rezultatul de 14:06,0. Sprinterul ghanez Ahye a stabilit un nou record al țării sale în proba de 100 m cu timpul de 10,4. În proba de 110 m garduri, pe primul loc s-a clasat francezul Guy Drut, cronometrat în 14,0.

Jocurile mondiale universitare de iarnă

HELSINKI 6 (Agerpres). — În mai multe localități din Finlanda au continuat întrecerile Jocurilor mondiale universitare de iarnă. La Rovaniemi, în cadrul concursului de patinaj viteză, Valeri Trotițki (U.R.S.S.) a cîștigat proba de 1 500 m cu timpul de 2:13,0. În proba de 10 000 m, pe primul loc s-a clasat patinatorul sovietic Aleksandr Cekulaev, cronometrat în 16:20,0. Proba feminină de 1 000 m s-a încheiat cu victoria Ninei Statkievici (U.R.S.S).

Proba feminină individuală din cadrul concursului de patinaj artistic (întrecerile se desfășoară la Helsinki) a revenit sportivei maghiare Zsuzsa Almassy, cu un total de 1 195,6, urmată de Jennie Walsh (S.U.A.) — 1 152,1 p și Keito Myagawa (Japonia) — 1 039,1 p. La perechi, pe primul loc s-a clasat cuplul sovietic Ludmila Smirnova—Andrei Suraikin cu 230,3 p.

În turneul de hochei pe gheață, echipa U.R.S.S. a obținut două victorii: 7—1 cu Elveția și 17—2 cu Japonia. Cehoslovacia a dispus cu 4—2 de Finlanda.

LA BOX: CÎMPIA TURZII — BRATISLAVA 7-3

Duminică, la Cîmpia Turzii, echipa de box Industria sîrmei a învins selecționata Bratislaviei cu 7—3. Iată rezultatele : Anderco b.p. Iunasz; Ötvoș b.p. Vereș (B); Filip p.p. Covaci ; Roșca b.ab. 2 Hladec ; Moraru p.p. Pantișek (decizie eronată); Bildean b.p. Turna ; Frinc b.p. Csekes ; Rusu p.p. Ozvoidik ; Burada b.p. Buko ; Iancu b.p. Cus (**P. TONEA** — coresp.).

Echipajele poloneze au dominat prima regată

Pe lacul Siutghiol, în prima regată dotată cu „Cupa C.N.U.", la care participă veliști din Polonia, Bulgaria, precum și de la C.N.U. București, Electrica și Marina Constanța, au luat startul 22 de Finn-uri și 12 F.D. Vîntul de forța 2—3 a făcut ca traseul să fie parcurs după circa o oră și jumătate. Pe primele locuri la Finn au sosit 4 echipaje poloneze, avînd în frunte pe Andrei Rymkievicz. Primul dintre sportivii români care a trecut linia de sosire a fost Constantin Ivanovici (C.N.U. — locul 6), urmat de N. Opreanu (C.N.U.) și Gh. Nicolicioiu (Electrica).

La clasa F.D., pe primele trei locuri au sosit tot sportivii polonezi, avînd în frunte pe B. Kromer, în timp ce campionul nostru, G. Bărbulescu, a sosit al 5-lea. Concursul continuă.

G. POPA — coresp. principal

În „Cupa Davis" (zona americană)

În „Cupa Davis" (zona americană) la tenis au loc mai multe întîlniri.

La Sao Paulo, după prima zi, scorul dintre echipele Braziliei și statului Chile este egal : 1—1. În cea de-a doua partidă de simplu, întreruptă din cauza ploii, Jaime Fillol (Chile) l-a învins cu 6—1, 3—6, 6—1, 4—6, 9—7 pe Edson Mandarino (Brazilia).

După două zile, Columbia conduce cu 3—0 în meciul pe care-l susține la Bogota cu selecționata Ecuadorului, calificîndu-se pentru turul următor. Perechea Jairo Velasco-Ivan Molina a dispus cu 6—2, 7—5, 1—6, 9—7 de cuplul Francisco Guzman — Miguel Olvera.

Concursuri de natație la Kecskemét și Dortmund

La Kecskemet au luat sfîrșit întrecerile concursului internațional de natație, la care au participat sportivi din mai multe țări europene.

În ultima zi a competiției, înotătorul englez Mills a cîștigat proba de 200 m fluture cu timpul de 2:14,3, iar maghiarul Borlov a terminat învingător în proba de 200 m spate cu performanța de 2:15,4. În proba feminină de 800 m liber, sportiva maghiară Eckel a stabilit un nou record al țării sale cu 10:17,4. Alte rezultate: *masculin:* 200 m mixt: Szentirmai (Ungaria) 2:17,2, *feminin:* 200 m fluture : Strubing (R.D.G.) — 2:38,4.

★

La Dortmund, în cadrul campionatelor internaționale de natație ale R.F. a Germaniei, înotătoarea vest-germană Uta Frommater a terminat învingătoare în proba de 100 m bras, cu timpul de 1:18,1. Proba masculină de 100 m spate a fost cîștigată de Rudolf Frings (R.F. a Germaniei) în 1:02,6. Alte rezultate: 400 m liber feminin: Ursula Rohmer (R.F. a Germaniei) — 4:47,8; 400 m liber masculin Werner Lampe (R.F. a Germaniei) — 4:18,6.

Înaintașul Peter Osgood este marea revelație a actualului sezon fotbalistic din Anglia. Jucătorul de la Chelsea este inclus în lotul pentru Mexic și Alf Ramsey își pune mari speranțe în el.

Palmaresul finalistelor la „El Mundial '70"

Nicicînd pînă acum, înaintea unui turneu final al campionatului mondial, nu s-au desfășurat atîtea meciuri cîte au avut loc în acest an, înaintea ediției mexicane. Dar recordul va crește necontenit, pentru că pînă la 31 mai sînt prevăzute alte zeci de partide amicale.

Iată cum se prezintă, pînă în prezent, bilanțul finaliștelor din acest an :

GRUPA A

U.R.S.S. cu **Peru** 0—0 (d) și 2—0 (d), **Salvador** 2—0 (d), **Mexic** 0—0 (d).

MEXIC cu **Bulgaria** 1—1 (a) și 2—0 (a), **Suedia** 0—0 (a) și 0—1 (a), **U.R.S.S.** 0—0 (a), **Peru** 1—0 (d), 0—1 (d), 3—1 (a) și 3—3 (a).

BELGIA cu **Anglia** 1—3 (a).

SALVADOR cu **Costa Rica** 0—2 (d), **U.R.S.S.** 0—2 (a).

GRUPA B

URUGUAY cu o selecționată cehoslovacă 2—2 (a).

ITALIA cu **Spania** 2—2 (d).

SUEDIA cu **Mexic** 0—0 (d) și 1—0 (d).

ISRAEL cu **Olanda** 0—1 (a), **Etiopia** 5—1 și 1—1 (d).

GRUPA C

ANGLIA cu **Olanda** 0—0 (a), **Belgia** 3—1 (d).

BRAZILIA cu **Argentina** 0—2 (a) și 2—1 (a), **Chile** 5—0 (a).

CEHOSLOVACIA (o selecționată din care au lipsit mai mulți titulari) cu **Uruguay** 2—2 (d), **Peru** 2—0 (d).

ROMÂNIA cu **Peru** 1—1 (d).

GRUPA D

R.F. a GERMANIEI cu **Spania** 0—2 (d).

PERU cu **România** 1—1 (a), o selecționată **cehoslovacă** 0—2 (a), **U.R.S.S.** 0—0 (a) și 0—2 (a), **Bulgaria** 5—3 (a), **Mexic** 0—1 (a), 1—0 (d), 1—3 (d) și 3—3 (d).

BULGARIA cu **Mexic** 1—1 și 0—2 (d), **Peru** 3—5 (d).

MAROC nu a susținut nici un meci inter-țări.

De altfel, în tabelul de mai sus nu sînt incluse meciurile de verificare susținute în compania unor echipe de club sau selecționate de orașe, ci numai partidele intertări din acest an. Săptămîna aceasta au loc alte jocuri importante. Echipa României va juca la Stuttgart cea a Cehoslovaciei va întîlni la 12 aprilie, la Viena, selecționata Austriei, Argentina va juca cu Brazilia etc.

● În paranteze : a (acasă), d (deplasare).

Brazilia și Uruguay — învingătoare

● selecționată braziliană a susținut la Manaus un meci de verificare cu echipa statului Amazonia. Selecționabilii au obținut victoria cu scorul de 4—1, toate cele patru goluri ale învingătorilor fiind marcate de atacantul central Dario. În acest joc, echipa Braziliei a avut următoarea componență : Beao-Ze Maria, Piazza, Joel, Ze Carlos, Catita, Rogerio, Dirceu Lopes, Tostao, Dario, Edu.

★

Echipa Uruguayului a susținut un meci de verificare la Porto Alegre (Brazilia) cu o selecționată locală. Fotbaliștii uruguayeni au obținut victoria cu scorul de 1—0 (0—0), prin golul marcat de Ramon Barreto.

Cu 8 participări și cu cel mai mare număr de puncte, Brazilia se află pe primul loc

Nu mai puțin de 39 de țări au luat startul în turneele finale ale campionatelor mondiale programate pînă acum. Un clasament al celor 39 de formații, alcătuit în baza punctelor realizate, nu este lipsit de interes. În clasamentul de mai jos, numele formațiilor calificate în turneul final din Mexic este scris cu alte caractere de literă. În paranteze, numărul participărilor, precum și anii în care formația respectivă a fost prezentă în turneul final.

BRAZILIA (8; 1930, 34, 38, 50, 54, 58, 62, 66)	32	20	5	7	84—43	45
R.F. A GERMANIEI (4; 54, 58, 62, 66)	22	13	4	5	56—37	30
Ungaria (6; 34, 38, 54, 58, 62, 66)	23	13	2	8	70—34	28
URUGUAY (5; 30, 50, 54, 62, 66)	20	12	3	5	52—28	27
ITALIA (6; 34, 38, 50, 54, 62, 66)	20	12	2	6	38—22	26
ANGLIA (5; 50, 54, 58, 62, 66)	20	8	6	6	30—24	22
Iugoslavia (5; 30, 50, 54, 58, 62)	19	9	3	7	33—27	21
CEHOSLOVACIA (5; 34, 38, 54, 58, 62)	19	8	3	8	30—29	19
U.R.S.S. (3; 58, 62, 66)	15	8	2	5	24—19	18
Argentina (5; 30, 34, 58, 62, 66)	16	8	2	6	31—27	18
SUEDIA (4; 34, 38, 54, 58)	16	8	2	6	38—35	18
Chile (4; 30, 50, 62, 66)	15	7	1	7	22—23	15
Spania (4; 34, 50, 62, 66)	15	6	3	6	20—23	15
Franța (6; 30, 34, 38, 54, 58, 66)	17	7	1	9	38—33	15
Austria (3; 34, 54, 58)	12	6	1	5	26—28	13
Portugalia (1; 66)	6	5	0	1	14— 6	12
Elveția (6; 34, 38, 50, 54, 62, 66)	18	5	2	11	28—44	12
Germania (2; 34, 38)	6	3	1	2	14—12	7
Paraguay (3; 30, 50, 58)	7	2	2	3	12—19	6
S.U.A. (3; 30, 34, 50)	7	2	0	4	12—21	6
Țara Galilor (1; 58)	5	1	3	1	4— 4	5
Irl. de Nord (1; 58)	5	2	1	2	6—10	5
MEXIC (6; 30, 50, 54, 58, 62, 66)	17	1	3	13	13—46	5
Cuba (1; 38)	3	1	1	1	5—12	3
R.P.D. Coreeană (1; 66)	4	1	1	2	5— 9	3
ROMÂNIA (3; 30, 34, 38)	5	1	1	3	5—12	3
Turcia (1; 54)	3	1	0	2	10—11	2
Columbia (1; 62)	3	0	1	2	5—11	1
Scoția (2; 54, 58)	5	0	1	4	4—14	1
BELGIA (4; 30, 34, 38, 54)	6	0	1	5	8—20	1
BULGARIA (2; 62, 66)	6	0	1	5	2—15	1
Polonia (1; 38)	1	0	0	1	3— 6	0
Norvegia (1; 38)	1	0	0	1	1— 3	0
Egipt (1; 34)	1	0	0	1	2— 4	0
India (1; 38)	1	0	0	1	0— 6	0
PERU (1; 30)	2	0	0	2	1— 4	0
Olanda (2; 34, 38)	3	0	0	3	2— 6	0
Coreea de Sud (1; 54)	3	0	0	3	0—16	0
Bolivia (2; 30, 50)	6	0	0	6	6—16	0

● Israel, Salvador și Maroc vor fi acum pentru prima oară prezente în turneul final.

DIN BLOCNOTESUL LUI JUANITO

De la trimisul nostru special la C. E. de tenis de masă, Constantin COMARNISCHI

Au fost inaugurate probele individuale

MOSCOVA 6 (prin telefon). — O zi de pauză, duminică, și iată că luni au fost reluate întrecerile „europenelor" de tenis de masă. Urmează ultimele trei zile de întîlniri individuale pentru desemnarea celorlalți 5 deținători de titluri. Pînă acum au avut loc meciuri în cadrul probelor de simplu (masculin, feminin) și dublu mixt. De subliniat că atît la băieți cît și la fete au fost programate grupe preliminarii. De pildă, s-a prevăzut ca 50 de jucătoare să-și dispute calificarea în cadrul a 16 grupe (de 3), pentru ocuparea celor 16 locuri libere de pe tabloul de 32. Dintre românce, Alexandru și Crișan au figurat direct pe tabloul de 32, dar Lesai și Mihalca au trebuit să joace în grupe. Aceeași situație și la simplu băieți, cu deosebire că 62 de competitori au fost angajați în lupta pentru cele 16 locuri libere de pe tabloul de 48.

Primele rezultate ale „individualelor" : simplu (f), calificări : Lesai — Wynia (Olanda) 3—2 (—19, 13, —19, 13, 21), Mihalca — Dom (Luxemburg) 3—0 (8, 12, 11), Mihalca — Skrivanou (Grecia) 3—0 (13, 9, 13) ; *dublu mixt, tur I :* Crișan, Kunz (Cehoslovacia) — Verbinden, Bekaert (Belgia) 3—0 (15, 17, 10), Alexandru, Kolarovicz (Cehoslovacia) — Grișina, Vardanian (U.R.S.S.) 3—2 (—15, 18, —14, 14, 17), Mihalca, Purkart (Franța) — Anisimova, Pilosian (U.R.S.S.) 3—2 (18, —18, 16, —20, 20); *tur II :* Crișan, Kunz — Lotaller, Beleznai (Ungaria) 3—0, Hernadi, Jonier (Ungaria) — Mihalca, Purkart 3—0; *Smekal, Schlüter* (Austria) — *Alexandru, Kolarovicz 3—2 !!*

Marți se anunță o zi foarte dificilă pentru majoritatea concurenților : se joacă de dimineață și pînă noaptea tîrziu, pentru a se ajunge la nivelul semifinalelor. Acestea, ca și finalele la toate probele, vor avea loc miercuri după-amiază.

ÎNTRE DOUĂ SCHIMBURI DE MINGI

● **Pentru prima oară în istoria campionatelor europene și mondiale, la finale au funcționat și arbitri femei. Astfel, meciul Rudnova — Vostova, din întîlnirea U.R.S.S. — Cehoslovacia, a fost condus de Emilia Kașanova, o vaporoasă blondă, extrem de amabilă, dar și autoritară în același timp. Emilia Kașanova locuiește la Moscova și este inginer constructor.**

● Federația iugoslavă de tenis de masă include o comisie tehnică avînd ca atribuții și alcătuirea echipelor reprezentative. Cu o majoritate de un vot, membrii acestei comisii, prezenți la C.E., au preferat pe Karakasievici în locul lui Stipancici, pentru finala cu Suedia.

● **La festivitatea de premiere a cîștigătoarelor pe echipe, din partea Federației române trofeul cucerit de reprezentativa feminină a U.R.S.S. a fost oferit acesteia de tovarășul Sever Dăneț, secretarul general al forului nostru de resort, iar cel masculin, cîștigat de echipa Suediei, de tov. Ede Harangozo, președintele federației maghiare de specialitate.**

OPINII, PRONOSTICURI...

SVETLANA GRINBERG (U.R.S.S.) : *„După bucuria trăită în urma cîștigării titlului de campioană a Europei la echipe, acum gîndurile noastre se îndreaptă spre probele individuale. Aici, cele mai bune șanse mi se pare că le au Maria Alexandru, Ilona Vostova, Zoia Rudnova și Diana Schöller".*

FERENC SIDO (Ungaria) : *„Sportivele sovietice s-au arătat net mai bune decît adversarele lor. Cred că doar românce le-ar fi putut face față. Pe de altă parte, nu-mi explic căderea totală a fostei campioane continentale, formația feminină a R.F. a Germaniei. La băieți, Suedia a cîștigat, dar la ora actuală încă trei echipe pot emite pretenții la titlu : Iugoslavia, U.R.S.S. și Ungaria. În partida noastră cu suedezii, Börszei a avut 5 mecibaluri la Alser (!), dar a pierdut. Nu știu, altfel, dacă Johansson și colegii lui ar mai fi ajuns în finală. Surprinzătoare — scăderea manifestată și locurile pierdute de Cehoslovacia, R.F. a Germaniei și Anglia. Pentru „individuale" îmi apar două favorite la simplu fete : Rudnova și Vostova. La băieți, este extrem de dificil de dat un pronostic. Sînt vreo 12 aspiranți. Dar trebuie spus că Surbek, Schöller, Johansson și Gomoskov au avut o evoluție slabă la echipe, așa că..."*

LULU HAMMERLUND (căpitanul reprezentativelor Suediei): *„Teamul nostru masculin conta pînă acum doar pe doi oameni de bază, Johansson și Alser. De dată aceasta am avut o adevărată echipă, beneficiind de aportul tuturor celor trei jucători, printre vedetele amintite intercalîndu-se și juniorul Stelan Bengtsson. Momentul psihologic al întregii întîlniri l-a constituit meciul Korpa — Bengtsson. Primul pornea mare favorit; și pe drept. Dar Bengtsson, încurajat frenetic de public, s-a întrecut pe sine. Jucătorii iugoslavi s-au enervat și, în sfîrșit, victoria a fost de partea noastră".*

KAIȚAK ATANASIAN (U.R.S.S., vicearbitru principal): *„Întrecerea decisivă feminină n-a ridicat probleme deosebite și nu s-a situat la nivelul spectacular al finalei masculine care a ținut miile de spectatori cu răsuflarea întretăiată. Iugoslavia a fost la un pas de o mare izbîndă, datorită jocului superb al lui Karakasievici și al lui Korpa. Visul jucătorilor iugoslavi a fost însă spulberat de tînărul suedez Bengtsson, pe care îl socotesc eroul întîlnirii și care mi se pare că reprezintă o nouă stea pe firmamentul tenisului de masă continental. În zilele următoare mă aștept la o luptă acerbă pentru titlurile individuale. Un cuvînt greu vor avea suedezii, ungurii, sovieticii, iugoslavii și jucătoarele din U.R.S.S., Cehoslovacia și România".*

fotbal meridiane

Campionatele naționale în țările europene

BELGIA. — Scorul etapei a 28-a a fost realizat de formația F. C. Bruges, învingătoare cu 8—0 în fața echipei La Gantoise. Alte rezultate : Racing White — St. Gilloise 2—0 ; Beveren — Crossing 0—0 ; Anderlecht — F. C. Liège 2—0 ; Beeringen — Ostende 2—0 ; Standard Liège — St. Trond 2—0 ; Charleroi — Waregen 3—1 ; Lierse — Beerschot 2—1. În clasament conduce Standard Liège cu 45 p, urmată de F.C. Bruges — 40 p.

SPANIA. — În partida derby, Atletico Bilbao a învins pe teren propriu cu scorul de 2—0 formația Atletico Madrid. Alte rezultate : Pontevedra — Valencia 0—1 ; Real Madrid — Mallorca 1—1 ; F. C. Barcelona — Saragossa 4—2 ; Elche — Granada 1—0 ; Real Sociedad — Sevilla 0—0 ; Las Palmas — Sabadell 1—0. După 28 de etape, în clasament conduce Atletico Bilbao cu 39 p, urmată de Atletico Madrid — 38 p, F. C. Barcelona — 34 p etc.

PORTUGALIA. — (etapa a 24-a) : Varzim — F. C. Porto 0—2 ; Benfica — Barreirense 3—0 ; Guimaraes — Tomar 2—1 ; Belenenses — Setubal 1—0 ; Academica — Braga 0—1 ; C.U.F. — Sporting 1—3 ; Boavista — Leixoes 3—2. Clasament : 1. Sporting Lisabona — 42 p, 2. Benfica — 34 p ; 3. Setubal — 32 p etc.

ELVEȚIA. — F. C. Basel — Young Boys 3—1 ; Bienne — Bellinzona 2—2 ; Grasshoppers Zürich — St. Gall 2—0; Fribourg — Lausanne 1—1 ; Lugano — Wettingen 4—0 : Servette Geneva — Chaux de Fonds 3—2 ; Winterthur — F. C. Zürich 3—2. În clasament conduce Grasshoppers Zürich cu 23 p (din 18 jocuri), urmată de F. C. Zürich — 22 p (din 16 meciuri).

CEHOSLOVACIA (etapa a 23-a). — Bohemians Praga — V.S.S. Kosice 2—3 ; Sonp Kladno — Dukla Praga 0—0; Jednota Trencin — Banik Ostrava 2—1 ; Lokomotiv Kosice — Spartak Trnava 1—0 ; Slovan Bratislava — S.K.L.O. Union Teplice 3—0 ; T. E. Gottwaldov — Slavia Praga 2—1 ; Tatran Prešov — Inter Bratislava 1—1 ; Sparta Praga — Z.V.L. Jilina 2—0. Pe primul loc în clasament se află echipa Slovan Bratislava cu 34 de p, urmată de Spartak Trnava — 32 p, Sparta Praga — 28 p, etc.

AUSTRIA. — Două meciuri restanță, ambele încheiate la egalitate : F. C. Dornbirn — Vöst Linz 0—0 ; Austria Klagenfurt — Wattens 0—0. După 21 de etape, în clasament continuă să conducă Austria Viena cu 35 p.

UNGARIA (etapa a 6-a). — **grupa A :** Vasas — Ujpesti Dozsa 1—3 ; M.T.K. — Diosgyör 3—1 ; Komlo — Videoton 3—0 ; **grupa B :** Szombathely — Pecs 3—1 ; Salgotarjan — Csepel 1—0 ; Ferencvaros — Honved 1—0. În clasament conduc Ujpesti Dozsa cu 10 p (în grupa A) și Ferencvaros cu 10 p (în grupa B).

Cu 8 participări și cu cel mai mare număr de puncte, Brazilia se află pe primul loc

Nu mai puțin de 39 de țări au luat startul în turneele finale ale campionatelor mondiale programate pînă acum. Un clasament al celor 39 de formații, alcătuit în baza punctelor realizate, nu este lipsit de interes. În clasamentul de mai jos, numele formațiilor calificate în turneul final din Mexic este scris cu alte caractere de literă. În paranteze, numărul participărilor, precum și anii în care formația respectivă a fost prezentă în turneul final.

BRAZILIA (8; 1930, 34, 38, 50, 54, 58, 62, 66)	32	20	5	7	84—43	45
R.F. A GERMANIEI (4; 54, 58, 62, 66)	22	13	4	5	56—37	30
Ungaria (6; 34, 38, 54, 58, 62, 66)	23	13	2	8	70—34	28
URUGUAY (5; 30, 50, 54, 62, 66)	20	12	3	5	52—28	27
ITALIA (6; 34, 38, 50, 54, 62, 66)	20	12	2	6	38—22	26
ANGLIA (5; 50, 54, 58, 62, 66)	20	8	6	6	30—24	22
Iugoslavia (5; 30, 50, 54, 58, 62)	19	9	3	7	33—27	21
CEHOSLOVACIA (5; 34, 38, 54, 58, 62)	19	8	3	8	30—29	19
U.R.S.S. (3; 58, 62, 66)	15	8	2	5	24—19	18
Argentina (5; 30, 34, 58, 62, 66)	16	8	2	6	31—27	18
SUEDIA (4; 34, 38, 54, 58)	16	8	2	6	38—35	18
Chile (4; 30, 50, 62, 66)	15	7	1	7	22—23	15
Spania (4; 34, 50, 62, 66)	15	6	3	6	20—23	15
Franța (6; 30, 34, 38, 54, 58, 66)	17	7	1	9	38—33	15
Austria (3; 34, 54, 58)	12	6	1	5	26—28	13
Portugalia (1; 66)	6	5	0	1	14— 6	12
Elveția (6; 34, 38, 50, 54, 62, 66)	18	5	2	11	28—44	12
Germania (2; 34, 38)	6	3	1	2	14—12	7
Paraguay (3; 30, 50, 58)	7	2	2	3	12—19	6
S.U.A. (3; 30, 34, 50)	7	2	0	4	12—21	6
Țara Galilor (1; 58)	5	1	3	1	4— 4	5
Irl. de Nord (1; 58)	5	2	1	2	6—10	5
MEXIC (6; 30, 50, 54, 58, 62, 66)	17	1	3	13	13—46	5
Cuba (1; 38)	3	1	1	1	5—12	3
R.P.D. Coreeană (1; 66)	4	1	1	2	5— 9	3
ROMÂNIA (3; 30, 34, 38)	5	1	1	3	5—12	3
Turcia (1; 54)	3	1	0	2	10—11	2
Columbia (1; 62)	3	0	1	2	5—11	1
Scoția (2; 54, 58)	5	0	1	4	4—14	1
BELGIA (4; 30, 34, 38, 54)	6	0	1	5	8—20	1
BULGARIA (2; 62, 66)	6	0	1	5	2—15	1
Polonia (1; 38)	1	0	0	1	3— 6	0
Norvegia (1; 38)	1	0	0	1	1— 3	0
Egipt (1; 34)	1	0	0	1	2— 4	0
India (1; 38)	1	0	0	1	0— 6	0
PERU (1; 30)	2	0	0	2	1— 4	0
Olanda (2; 34, 38)	3	0	0	3	2— 6	0
Coreea de Sud (1; 54)	3	0	0	3	0—16	0
Bolivia (2; 30, 50)	6	0	0	6	6—16	0

● Israel, Salvador și Maroc vor fi acum pentru prima oară prezente în turneul final.

FIGURI DE BOXERI

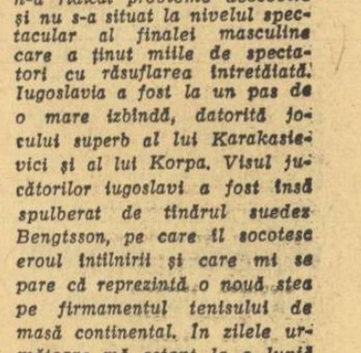

BASCUL „URTAIN" — CAMPION AL EUROPEI

Așadar, spaniolul Jose Manuel Ibar „Urtain", idolul discutat și controversat din ultimele șase luni, a devenit campion al Europei, spre satisfacția milioanelor de susținători ai „artei nobile" din țara sa. „Urtain" nu este un colos (88 kg), de talia regretatului italian Primo Carnera, nu poartă părul tuns scurt ca o bidinea, nu are nasul turtit de „contre" și nici urechi de conopidă ca majoritatea profesioniștilor, care au suferit sau au fost surclasați în „careul magic". El are aspectul unui sportiv simpatic, elegant, lucid și în același timp foarte comunicativ.

În actuala situație a boxului european „pro", care se află fără îndoială în declin, boxerul basc a apărut ca un fenomen. Aceasta pentru că în scurta sa carieră, care numără 25 de meciuri cîștigate înainte de limită, a impresionat doar prin punchul său... betonat. Pentru prima oară în cariera sa sportivă, acum cîteva zile, Jose a trebuit să lupte 7 reprize pentru a-i smulge centura modestului Peter Welland. Pînă atunci, înaintea acestui meci, „Urtain" cîștigase majoritatea partidelor în 2 sau 3 reprize. Campionul basc, care este poreclit „Urtain" (poreclă dată de tatăl său, care lucra la o fermă astfel numită), a început să practice boxul la vîrsta de 25 de ani (6 februarie 1968). El a fost descoperit de un restaurator din San Sebastian, care pur și simplu a fost impresionat de forța de Guliver a fostului pietrar. În același an a disputat trei meciuri ca amator, pe care le-a cîștigat prin k.o. și a trecut imediat la „pro". „Urtain" și-a făcut debutul internațional la Paris, învingîndu-l în numai 21 de secunde pe Marius Sappe. În întîlnirile următoare, „Urtain" a obținut k.o.-ul în fața unor boxeri mai puțin cunoscuți pe plan internațional, ca de pildă Hubert, Peyre, Velasco, Banks, Bruce, Petersen, Jones și alții, care au încheiat partidele rămînînd la podea în poziție orizontală. Antrenorul italian Casadei, care operează în ringurile spaniole, l-a pregătit sistematic, în ultimul timp, îmbunătățindu-i tehnica. La început, Casadei n-a avut încredere în „Urtain", însă mai tîrziu și-a dat seama că are în antrenament un boxer capabil să-l refacă financiar. „Urtain" devine campion european, în lipsa unor vedete de necontestat : Mildenberger (R. F. a Germaniei), care a pus mănușile în cui, Tomasoni (Italia), bolnav și decepționat, și Henry Cooper (Anglia), bătrînul vulpoi din Londra, care la 36 de ani și-a făcut o semnificativă reintrare. „Teroarea" ringurilor din Spania, cum mai este denumit „Urtain", trebuie însă să confirme valoarea sa, pe care unii specialiști, pe bună dreptate, o mai declină. Bascul cu pumni de fier și brațe de oțel va suferi asaltul lui Cooper și dacă va obține verdictul, atunci va traversa Oceanul pentru a se răfui pe un ring american cu deținătorul centurii de diamante, campionul mondial Joe Frazier.

Paul OCHIALBI

TELEX ● TELEX ● TELEX ● TELEX

Cea de a 64-a ediție a tradiționalei curse cicliste „Turul Flandrei" a revenit sportivului belgian Eric Leman, cronometrat pe distanța de 268 km cu timpul de 6h 29,00 Eddy Merckx a ocupat locul trei, la o secundă de învingător.

■

**După 14 runde, în turneul internațional masculin de șah de la Sarajevo conduc Parma și Lj

PROLETARI DIN TOATE ȚĂRILE, UNIȚI-VĂ!

Redacția și administrația: str. Vasile Conta nr. 16, tel. 11.10.05 interurban 72 și 286. Telex sportrom buc. 180.

sportul

4 pagini 30 bani

Anul XXVI — Nr. 867 (6301) ZIAR AL CONSILIULUI NAȚIONAL PENTRU EDUCAȚIE FIZICĂ ȘI SPORT Miercuri 8 aprilie 1970

Trimisul nostru special, Gheorghe NICOLAESCU, relatează:

Azi, pe stadionul Neckar din Stuttgart

MECIUL CU HALLER, BECKENBAUER ȘI COMPANIA — IMPORTANT TEST AL „MEXICANILOR" ROMÂNI

La Stuttgart, continuă să plouă... ● Tricolorii au făcut marți dimineață un ușor antrenament ● Dilema s-a spulberat: joacă Dumitru! ● Helmuth Schön menține echipa anunțată inițial, cu „italienii" Schnellinger și Haller

STUTTGART, 7 (prin telefon). Pînă la ora la care telefonez de la centrala hotelului Eiss, n-a intervenit, din păcate, nici o schimbare în bine în legătură cu starea timpului. Dimpotrivă, în cursul nopții, norii au lăsat să cadă o ploaie măruntă și rece peste Stuttgart și firește, și peste gazonul stadionului Neckar care va fi mîine (n.r. azi) teatrul de desfășurare a meciului dintre reprezentativele României și R.F. a Germaniei.

Dar, dincolo de condițiile meteorologice, tricolorii au ținut să-și respecte întocmai programul fixat în ajun: la ora 10,30 — echipați în frumoase treninguri roșii, făcute cadou de firma „Adidas", cu inscripția ROMÂNIA — ei au plecat de la hotel, cu autocarul, drum de aproape 20 de km, spre stadion.

Antrenamentul, urmărit de ziariști și fotoreporteri precum și de numeroși curioși, a durat 60 de minute și a cuprins elemente complexe: gimnastică și exerciții cu caracter tehnic și tactic.

DINU

NEAGU

văzuți de AL. CLENCIU

La sfîrșitul antrenamentului, selecționerul Angelo Niculescu a făcut cunoscută presei formația definitivă — RĂDUCANU — SĂTMĂREANU, LUPESCU, DINU, MOCANU, DUMITRU, RADU NUNWEILLER, NEAGU, DOBRIN, DUMITRACHE, LUCESCU —, după care ne-a acordat, în exclusivitate, următorul interviu:

REP: **Cu o singură excepție — postul de fundaș central dreapta — miercuri aliniați „11"-le conturat și anunțat de dv. după turneul sud-american.**

A. NICULESCU: Într-adevăr, o singură excepție, și

(Continuare în pag. a 3-a)

C. M. de micromodele

Performanțe excepționale în „preliminarii"

Antrenamentul comun al participanților la întrecerile celui de al V-lea campionat mondial de micromodele (indoor) a atins cota marilor emoții. În fiecare dimineață sportivii micromodeliști aflați la Slănic-Prahova coboară în subteran, la 120 m adîncime, pentru a verifica și pune la punct sensibilele aparate care, vineri, vor lua startul în concurs. O succintă cronică a „repetițiilor" de pînă acum ar consemna, în primul rînd, colegialitatea, spiritul de sportivitate dintre competitori. Apoi, firește, rezultatele care se detașează în această întrecere neoficială, premergătoare importantului eveniment. Este vorba de performanțele realizate în aceste zile de către sportivii români. Recordul lansărilor de pînă acum îl deține Aurel Popa: 36:16 — **nou record național** (v.r. 35:20 aparține lui Otto Hintz). Aurel Popa este „omul nr. 2" al echipei noastre reprezentative, primul — și căpitanul formației — fiind prof. Otto Hintz.

Așadar, pînă la ora cînd apar aceste rînduri, în clasamentul neoficial al pregătirilor conduc sportivii români, toți cu lansări de peste 30 de minute. Dintre sportivii italieni s-au remarcat Carlo Cotugno (27:00) și Egizio Corazza. Micromodeliștii iugoslavi sînt încă în faza acomodării cu „sala", a reglării aparatelor neadaptate încă la condițiile salinei. Iată și lotul reprezentativei de micromodeliști din S.U.A., sosit la locul viitoarelor întreceri: Clarence Mather, James Richmond (campionul mondial de anul trecut). Mering Andrews, Ioseph Bilgri.

V. Tf.

Juniorul Miron Ceacoi a inaugurat, la sfîrșitul săptămînii trecute, seria recordurilor republicane de atletism, în aer liber.

Foto: NICOLAE D. NICOLAE

In reuniunea tinerilor hocheiști

UN MECI MAI FRUMOS CA CELĂLALT

Divizionarii avînd ieri zi de odihnă, copiii și juniorii au pus stăpînire, de dimineață pînă seara, pe gheața artificială a patinoarului din Parcul „23 August". Specialiștii prezenți în tribune la reuniunea speranțelor hocheiului nostru au declarat în unanimitate că meciurile de ieri au fost de o bună valoare. S-a jucat deschis, cu angajamente tari dar nu dure, s-a combinat mult, s-au marcat numeroase goluri, dar au fost apărate și șuturi de penalitate.

Constructorul Buc. — Metalul Rădăuți („Cupa speranțelor") 4—8 (1—0, 2—3, 1—5). **Deși bucureștenii au deschis scorul, ei n-au putut rezista decît două reprize.**

Steaua — Șc. sp. Gheorghieni (campionatul de juniori) 5—1 (2—0, 2—0, 1—1). **Steliștii au rulat aproape tot lotul pentru a fi menajați jucătorii de bază în vederea întîlnirilor următoare.** Scorul ilustrează raportul de forțe de pe teren.

Dinamo Buc. — Șc. sp. M. Ciuc („Cupa speranțelor") 0—5 (0—2, 0—2, 0—1). Cunoscuții hocheiști din M. Ciuc vor avea urmași de nădejde dintre care și micuțul Micloș, un atacant dotat cu un mare simț al porții. El este autorul a 4 din cele 5 goluri.

Școala sportivă nr. 2 — Metalul Rădăuți (campionatul de juniori) 13—1 (4—1, 3—0, 6—0). Constituind capul de afiș al reuniunii, meciul a satisfăcut asistența. Superiori adversarilor din punct de vedere fizic, tactic și tehnic, elevii prof. V. Crihan s-au ridicat ascară la nivelul unor echipe divizionare. De E. Tone, A. Malihin, M. Ionescu, V. Păduraru și M. Leonte, principalii realizatori, se va mai auzi, cu siguranță.

Programul de azi: **ora 8:** Steaua — Avîntul M. Ciuc (juniori), **ora 10:** Tîrnava — Agronomia (seniori), **ora 12:** Școala sportivă nr. 2 Buc. — Școala sportivă Gheorghieni (juniori), **ora 16.30:** I.P.G.G. — Steaua (seniori), **ora 18,30:** Dinamo — Avîntul M. Ciuc (seniori).

Tr. IOANIȚESCU

Meci internațional de baschet

La Cluj a avut loc meciul amical de baschet dintre echipele masculine ale Politehnicii din localitate și Universității din Novisad. Gazdele au cîștigat partida cu 69—58 (31—26).

P. RADVANY, coresp.

„Cupa Dinamo" și „Cupa Școlarul"

DOUĂ IMPORTANTE COMPETIȚII DE TIR

Poligoanele Tunari și Dinamo vor găzdui două importante competiții de tir: „Cupa Dinamo" — la probele de pușcă și pistoale (8—12 aprilie) și „Cupa Școlarul" — la probele de talere (9—12 aprilie).

La „Cupa Dinamo" a fost invitat să participe și un grup de trăgători din R.P.D. Coreeană. Este și acesta un motiv pentru a spera că disputa se va situa la un nivel superior, că trăgătorii noștri vor reuși rezultate și mai bune decît în „Cupa Primăverii". Ultim test înaintea unor confruntări internaționale de amploare, etapă de selecție pentru loturile reprezentative, concursul organizat de clubul sportiv Dinamo este așteptat cu interes de sportivi, tehnicieni și antrenori.

Iată programul zilei inaugurale: de la ora 9, pe poligonul Tunari, armă liberă culcat 60 focuri seniori și armă standard culcat 60 focuri senioare; de la ora 9, pe poligonul Dinamo, pistol cu aer comprimat — 40 focuri seniori și juniori.

Paul GORETI — antrenor

„Criteriul primăverii" la tenis

Pe terenurile Progresul din Capitală au continuat întrecerile de tenis din cadrul concursului „Criteriul Primăverii". Iată cîteva dintre rezultate: TURUL II — Petre Mărmureanu — C. Hărădău 6—1, 6—1, Alexandru Sütö — Șerban Basarab 6—3, 6—3, Lucian Boldur — Ludovic Szabo 6—0, 6—4, Sever Mureșan — Zsolt Nemeth 6—0, 6—2, Stan Emil — dr. Baia Marcel 6—2, 6—3, 6—3, Traian Marcu — A. Navrotchi 0—6, 6—3, 10—8, Ovics Toma — Crișan Marcel 6—0, 6—3, Codin Dumitrescu — dr. Mita Nicolae 6—2, 6—2, Kerekeș Iosif — Giurgiu Gh. 6—2, 6—0, Gh. Komoroczy — Giurgiu Ilie 6—4, 6—0, Viorel Marcu — Hulpe Gheorghe 6—0, 6—1, Constantin Popovici — Gabriel Neacșu 6—3, 6—2, Viorel Sotiriu — Bogdan Matei 6—1, 6—0, Dan Mocanu — Hutter Paul 6—1, 6—3, Ionel Santeiu — Mirea Nicolae 6—3, 6—3, SIMPLU FETE: Siomionescu Mariana — Mihai Florența 4—6, 6—3, 6—4, Vera Dudaș — Nossa Mihaela 6—4, 6—3, Balaj Valeria — Kövendy Cornelia 6—0, 6—2, Eleonora Dumitrescu — Paraschiva Georgescu 6—0, 6—0, Manana Ciogolea — Ilie Luminița 6—0, 6—0, Elena Trifu — Maria Lovasz 6—1, 6—1, Ecaterina Roșianu — Cristina Bădin 6—1, 6—0, Florica Butoi — Aneta Enciu 6—0, 6—0, jocurile continuă.

Consemnăm că starea terenurilor este sub orice critică: denivelate, nu au zgură, ceea ce face ca întrecerile să nu se desfășoare la un nivel corespunzător.

Tot ieri pe terenurile centrului de antrenament nr. 2 au continuat întîlnirile din „Cupa Municipiului București".

Rezultatele întrecerilor pe echipe: U.T.A. — Cutezătorii 8—6, Dinamo II — Politehnica Cluj 7—4, Steaua I — Progresul II 7—3, Constructorul Hunedoara — Șc. sp. 2 II 10—4, Progresul I — Politehnica Cluj 7—1, Steagul roșu Brașov — Steaua I 7—2, Dinamo I — Șc. sportivă 2 II 8—1, Șc. sp. 2 I — U.T.A. 8—3.

Astăzi au loc semifinalele pe echipe între Steagul roșu Brașov — Dinamo I și Șc. sp. 2 I — Progresul I.

Th. MACARSCHI

SUPERBUL REFUZ

Rămas cîteva săptămîni departe de minge și gazon — din prozaicul motiv al contractării unei rubeole — Flaviu Domide, tînărul internațional din atacul textiliștilor arădani, a reapărut duminică pe teren, la Ploiești, prestînd un joc alături de care sîntem gata — cu mîna pe inimă — să așezăm calificativul excelent.

Pendulînd dezinvolt între atac și apărare, lăsînd pe gazon resurse nebănuite de energie, dăruind coechipierilor mult calm și tot atîta luciditate, urmărind fiecare minge cu o ambiție la care — din păcate — puțini dintre fotbaliștii noștri se dovedesc disponibili, „optarul" din Arad, cu mersul lui săltat și privirea de culoarea Egeei, a fost — neîndoios — unul dintre cei mai buni jucători de pe terenul pe care s-a consumat, cu surpriză, derbyul etapei.

Nu se scurseseră prea multe minute de la începerea amintitei partide, și selecționerul Angelo Niculescu, informat de evoluția strălucitoare a lui Domide, a hotărît convocarea, în ceasul al doisprezecelea, a atacantului textilist și urcarea lui — a doua zi — în avionul care avea să-i transporte pe „tricolori" spre Stuttgart, pentru dificilul test cu Beckenbauer și compania.

Ei bine, invitat să facă deplasarea cu pricina — mai degrabă în calitate de rezervă, deci exonerat de o minimă responsabilitate — Flaviu Domide a răspuns chemării într-o manieră pe care — cunoscînd mentalitatea multora dintre cei ce populează universul nostru fotbalistic — ne-ar plăcea s-o numim neașteptată: „Știți, aș vrea să rămîn acasă... Efortul de la Ploiești m-a slăbit. Nu mă simt încă în formă. Marți și miercuri aș putea — rămînînd — să fac două antrenamente strașnice".

Și Domide a luat, luni dimineața, drumul Aradului...

Dacă este aproape inutil a argumenta tentația, spirituală sau materială, a unui drum pînă la Stuttgart — drum pe care tînărul internațional l-a refuzat, deliberat, preferind „două antrenamente strașnice" — atunci ne vom mulțumi, dincolo de lauda comentariilor, să adăugăm răspunsului lui Domide, cuvintele, datorate aceleiași teme, încredințate tiparului, nu de mult, de dramaturgul Alexandru Mirodan: „este o mare bucurie să constați că un fotbalist renunță la o DEPLASARE pentru un PRINCIPIU, în timp ce cei mai mulți renunță la orice principiu pentru o deplasare".

Refuzul lui Domide este, prin însăși substanța sa, o adevărată lecție de sportivitate, care se sustrage — indiscutabil — oricăror exegeze, oricăror epitete.

Ovidiu IOANIȚOAIA

Razele soarelui încălzesc tot mai puternic apele Herăstrăului, chemînd tineretul la plăcute ore de relaxare sau antrenament sportiv — cum puteți urmări și în imaginea surprinsă de fotoreporterul nostru, M. FELIX

Azi, la volei

Azi, etapa a 20-a a campionatului feminin de volei. În Capitală: **Rapid — Ceahlăul Piatra Neamț** (sala Giulești, ora 17) și **Progresul — C.P.B.** (sala Progresul, ora 18). Celelalte meciuri ale etapei: **Farul Constanța — I.E.F.S., Universitatea Timișoara — Voința M. Ciuc, C.S.M. Sibiu — Penicilina Iași.**

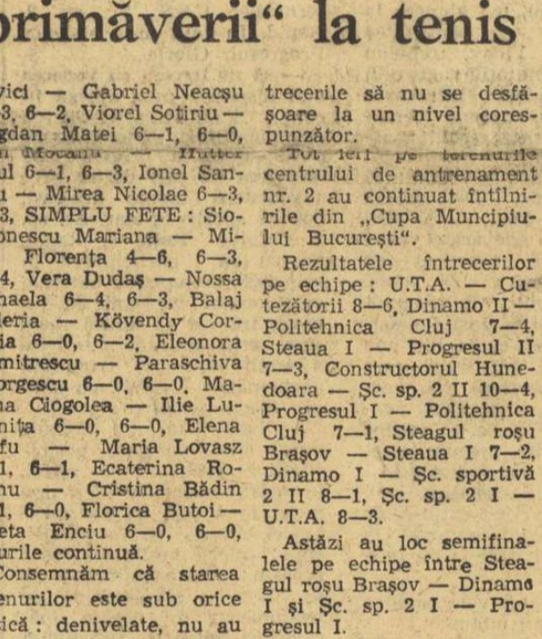

Petre Mărmureanu, jucătorul numărul unu din „Criteriul primăverii"

Foto: M. THEO

ȘAPTE OPINII SPRIJINĂ DEZVOLTAREA SPORTULUI DE MASĂ ÎN JUDEȚUL TULCEA

Ziarul „Sportul", în colaborare cu Consiliul județean pentru educație fizică și sport, a organizat la Tulcea o masă rotundă, propunînd spre dezbatere următoarele subiecte:

- **Cum apreciați stadiul actual al dezvoltării sportului de masă în județul dumneavoastră?**
- **Care sînt factorii în măsură a contribui la îmbunătățirea activității?**
- **Ce vă propuneți să realizați în viitorul apropiat pentru obținerea unor rezultate mai bune în sportul de masă?**

Au avut amabilitatea să participe tovarășii: **DUMITRU IONIȚĂ**, șeful secției propagandă din Comitetul județean al P.C.R.;

NICOLAE OLARU, președintele Consiliului județean pentru educație fizică și sport;

ALEXANDRU RIZU, prim secretar al Comitetului județean al U.T.C.;

NICOLAE RUSALI, președintele Consiliului județean al organizației pionierilor;

VICOL IVANOV, inspector la secția de învățămînt;

Prof. OLIMPIU BONJUC, directorul Liceului nr. 2;

Prof. PETRE POPESCU, directorul Școlii profesionale agricole.

„AVEM BAZA MATERIALĂ — NU DISPUNEM, ÎNSĂ, DE CADRE SUFICIENTE CU CALIFICARE SUPERIOARĂ ÎN EDUCAȚIA FIZICĂ"

NICOLAE OLARU: „În preocupările CJEFS Tulcea, sportul de masă reprezintă problema numărul unu! Prin inițierea unor competiții: „Cupa înotătorului". „Cupa speranțelor" la fotbal. „Cupa micului gimnast", concursul de bărci pescărești, ca și prin activitățile sportive desfășurate în cadrul celor 340 de duminici cultural-sportive organizate în orașele, comunele și satele din județul nostru, am reușit să atragem în practicarea sportului un mare număr de tineri. Faptul că anul trecut s-a dat în folosință la Tulcea modernul complex sportiv „Delta" ne-a ajutat și mai mult, oferindu-ne condiții propice dezvoltării activității sportive de masă. Fără îndoială, însă, că unele greutăți inerente mai există și ele derivă, în primul rînd, din absența unor cadre didactice cu calificare superioară. Avem, bunăoară, multe comune care dispun de baze sportive, dar ele stau nefolosite, iar suma de numai 27 de profesori absolvenți ai I.E.F.S., care activează în județ, mi se pare infimă!

Noi am căutat să atenuăm această lipsă, organizînd cursuri de pregătire cu instructorii din județ (sînt acum în număr de 465), precum și cu profesorii de educație fizică cu calificare medie.

Pentru anul 1970, calendarul competițional al sportului de masă este îmbogățit cu o nouă întrecere: „Cupa mecanizatorul", care va cuprinde dispute la tenis de masă, șah, trîntă și haltere".

DUMITRU IONIȚĂ: „Pe lîngă problema atît de acută a lipsei profesorilor de educație fizică, aș mai aminti un lucru, de loc neglijabil, și anume că ÎN TOT JUDEȚUL NOSTRU NU EXISTĂ DECÎT UN SINGUR MEDIC SPORTIV!

Un alt aspect critic îl reprezintă folosirea și gospodărirea bazelor sportive existente la sate. Nu o dată, am avut prilejul să văd terenuri de sport transformate în... locuri de parcare pentru tractoare, în depozite pentru fîn sau chiar în arături! De fapt, din partea președinților C.A.P.-urilor, răspunzători de aceste lucruri nepermise, întîmpinăm și alte greutăți pe linia activității sportive.

Pentru anul în curs, ne-am propus să sprijinim și mai mult activitatea sportivă de masă, făcînd demersurile necesare pentru repartizarea mai multor profesori de educație fizică în județul nostru, trimițînd activiști de partid la toate competițiile organizate și inițiind chiar competiții sportive".

TREBUIE MULTĂ PASIUNE, DAR ȘI MAI MULTĂ PREOCUPARE PENTRU FINALIZAREA ACTIVITĂȚII ORGANIZATORICE

În continuarea discuțiilor s-au abordat o serie de probleme inte-

Horia ALEXANDRESCU

(Continuare în pag. a 2-a)

La Cluj, repetiție generală înaintea „internaționalelor" de sărituri în apă

Cluj, 7 (prin telefon). — Bazinul acoperit din localitate a adăpostit finala Concursului republican de primăvară la sărituri în apă, ultimul test înaintea „internaționalelor" care se vor desfășura tot la Cluj, la sfîrșitul acestei săptămîni.

La săriturile de la 3 metri — au cîștigat I. Ganea (Independența Sibiu) și Melania Decuseară (Progresul).

TRIALUL RUGBYȘTILOR FRUNTAȘI

În vederea jocurilor cu Selecționata militară franceză și Selecționata Pirineilor, astăzi va avea loc, pe terenul Parcul Copilului, începînd de la orele 16,30, un joc de selecție a loturilor reprezentative de rugby, A și B. La trial vor participa: Dinu, Baciu, Ciornei, Ioan Pop, Enăcescu, Bucur, Mihalașcu, Stelian Niță, M. Gheorghe, Iorgulescu, Caraiman, Dobrinoiu, Șerban, Dărăban, Postolache, Volman, Brumă, Ciobănel, Tutuianu, Răscanu, Fugigi, Achim, Mitan, Iftimie, Cristea, Florescu, Dumitru, Mateescu, Ceausu, Rujoiu, Nicolescu, Giugiuc, Bărgăunaș, Ghețu, Nica, Dragomirescu, Ciorici, Budică, Marian Radu, Suciu, Braga, Motrescu, Zamfirescu, Peter, Durbac, Dăiciulescu, Marinescu, Bricec, Nedelcu; antrenori: A. Teofilovici și P. Cosmănescu.

Creație și speculații

Epoca noastră, a marilor performanțe sportive — mereu corectate și corectabile — este, fără îndoială, remarcabilă în inovații, în căutări de noi metode de a exploata potențele umane și de a le pune în valoare. Așa se nasc recorduri fenomenale, așa se răpesc timpului secundele și spațiului centimetrii, așa se zdruncină ierarhiile. În sporturile colective, noutatea tactică reprezintă acum, poate, principala armă cu care se dau marile bătălii.

Voleiul masculin românesc promovase, cîndva, în frunte, tocmai datorită găsirii unui stil de joc propriu, extras din școlile existente, dar adecvat particularităților sportivilor noștri. În ultimul timp, însă, specialiștii au renunțat la dezvoltarea unei școli românești preferind, în locul creației originale, haine de împrumut, care nu ne sînt pe măsură. Avea dreptate vechiul internațional brașovean, Gh. Ferariu, cînd spunea: „Nu vom putea emite pretenții, atîta vreme cît nu vom intra în arena internațională cu ceva nou, ceva care să ni se potrivească și să nu fie decît al nostru, ceva poate inimitabil. Acum, adversarii ne depășesc din punct de vedere atletic, dar voleiul poate riposta superiorității de gabarit prin alte mijloace. Trebuie căutate și aplicate aceste metode. De

Aurelian BREBEANU

(Continuare în pag. a 2-a)

„GRAND PRIX DE BUCAREST" PE MALUL LACULUI CERNICA ar putea să nu fie o glumă de 1 aprilie!

Împlinirea celor trei ani de existență reprezintă, pentru Automobil Clubul Român, dincolo de firava aniversare, mai curînd o etapă, jalonul ce marchează un răstimp de tatonări, de certe reușite, dar mai ales de experiență acumulată, folositoare pentru prospectarea unor căi viitoare.

Cu ajutorul elementelor furnizate nouă de ing. Vasile Iordăchescu, secretarul general al A.C.R., cărora le adăugăm propriile noastre constatări, vom încerca să trecem în revistă cîteva dintre problemele de actualitate ale sportului automobilistic amator din țara noastră.

A.C.R. a prezentat Consiliului popular al Municipiului București o temă de proiectare extrem de interesantă, în care își pune multe nădejdi: **crearea unui autodrom, căruia i s-a găsit și o zonă de amplasare, pe malul lacului Cernica.** Concepția clubului despre autodrom este foarte atrăgătoare pentru că nu se circumscrie exclusiv la o pistă de curse, ci prevede aci o largă activitate cu valențe educative și economice, pornind de la instruirea și perfecționarea în arta conducerii pe poligoane care simulează toate situațiile din traficul veritabil, pînă la testarea noilor automobile (de către fabrici furnizoare, sau de către beneficiar înainte de cumpărare). La acestea s-ar putea adăuga mijloacele elementare, distractive, de învățare a șoferiței (carting etc.) după modelul altor parcuri din alte țări. Firește că toate acestea n-ar exclude o probă de viteză în circuit, un „Grand Prix de Bucarest", care ne-ar alinia la viața automobilistică internațională, cu toate urmările spectaculare, financiare etc. Pentru realizarea acestei mărinimoase intenții, se așteaptă însă o participare mai directă (în interes și cu perspectiva foloaselor) a Ministerului Transporturilor, uzinelor U.A. Pitești, Autobuzul, Danubiana, Ciclop și, firește, a edililor Capitalei și a organelor de circulație (cărora le surîde ideea de a sancționa pe șoferii contravenienți cu, să zicem, zece lecții obligatorii de reeducare pe autodrom !).

De curînd, A.C.R. a primit autorizarea de a crea școli proprii de conducere auto. După părerea noastră, clubul nu ar trebui — pentru că nu are cadrul organizatoric necesar — să preia integral învățămîntul-auto, ci să înființeze pe de o parte **școli-model** (cu dotare modernă și profesori competenți) pentru instruirea membrilor susținători (sau membrilor de familie ai „aceriștilor"), iar pe de altă parte **școli de specializare** pentru membrii A.C.R. În funcție de dotarea cu automobile, acțiunea va începe oricum încă de anul acesta.

„Casa automobiliștilor" (de ce nu „clubul" ?) este alt deziderat al A.C.R., care are nevoie de sprijinul municipalității bucureștene. Un loc de întîlnire permanentă a automobiliștilor, veșnic în căutarea unui sfat, mereu doritori de schimburi de experiență (tehnică, turistică, documentară) ar putea potoli o vastă sete și ar reînnoda o veche tradiție.

Nu mai puțin interesant este proiectul A.C.R. de a construi **campinguri și baze tehnice proprii,** într-o rețea care să dea membrilor sentimentul că circulă pe un domeniu cunoscut și apropiat. În acest fel poate fi încurajată cu mai mult temei **opțiunea pentru excursii automobilistice interne,** sarcină pe care și-ar putea-o asuma cu prioritate și revista „Autoturism". Se profilează de pe acum organizarea unui concurs distractiv: membri A.C.R. care parcurg prin țară (atingînd puncte turistice fixe) 2 000 km, participă la o substanțială tragere la sorți.

În privința priorităților (mereu promise) de care membrii **cotizanți** se așteaptă să beneficieze, nu s-au făcut pași importanți înainte. O.N.T. nu găsește formula potrivită sistemului său organizatoric de contractări ; stațiile UCECOM și Ciclop întîrzie introducerea liniilor rezervate membrilor A.C.R. și discută încă posibilitățile de tarif redus pentru aceștia. De asemenea, progresul este minim în privința organizării excursiilor (individuale sau în caravană) ; mii de membri A.C.R. se frămîntă în privința programului lor din jurul datei de 1 Mai, dar ei nu găsesc o îndrumare calificată și justificată nicăieri.

În domeniul excursiilor externe, sînt de semnalat noile convenții încheiate cu autoclubur**ile** din Polonia și Bulgaria, care prevăd schimbul de servicii turistice (bonuri de camping etc.). Pe plan sportiv s-a stabilit ca 5 echipaje românești să participe, la 12 iunie, la raliul „Nisipurile de Aur" și tot atîtea, în septembrie, la Raliul Balcanic (în Bulgaria). În schimb, 5 echipaje bulgare se vor alinia la startul Raliului României, la 26 iunie.

Victor BANCIULESCU

Școlarii își desemnează campionii

BUCUREȘTI

La Floreasca, marți, în cursul dimineții, au continuat întrecerile din cadrul finalelor republicane de gimnastică ale școlilor generale — probe individuale cat. a III-a și a IV-a. Dar, mai întîi, rezultatele la echipe fete încheiate luni seara tîrziu : 1. Liceul de gimnastică Or. Gh. Gheorghiu-Dej 223,00 p, campioană republicană pe 1970 ; 2. Liceul 3 Oradea 217,05 p ; 3. Șc. gen. 8 Călărași 215,55 p ; 4. Șc. gen. 75 — 212,20 p ; 5. Liceul 4 Timișoara 210,30 p ; 6. Șc. gen. 8 Satu Mare 202,00 p.

Ca și probele la echipe, individualele au dat prilej la o dispută extrem de strînsă, încheiată abia pe ultimele aparate. **Clasament:** Cat. a III-a. Băieți : 1. M. Nicolae (Șc. gen. 111) 56,10 p ; 2. M. Ciurdar (Lic. 2 Tms.) 55,80 p ; 3. V. Pălămea (Șc. gen. 17 Sb.) 55,20 p. Fete : 1. Gabriela Trușcă (Lic. gimn. Or. Gh. Gh.-Dej) 37,90 p ; 2. Tatiana Pruteanu (Lic. gimn. Or. Gh. Gh.-Dej) 36,80 p. ; 3. Florica Ceaușel (Șc. gen. 75) 36,65 p. Cat. a IV-a. Băieți : 1. I. Stoica (Lic. „D. Petrescu" Buc.) 56,02 p. ; 2. M. Apolzan (Sb.) 55,93 p. ; 3. K. Ech (Sb.) 55,13 p. Fete : 1. Felicia Bejan (Lic. gimn. Or. Gh. Gh-Dej) 36,80 p. ; 2. Ecaterina Szabo (Ord.) 36,70 p. ; 3. El. Kolasovici (Sb.) 36,20 p.

Cîștigătorii au fost răsplătiți cu frumoase premii oferite de Ministerul Învățămîntului, Consiliul Național al Organizației Pionierilor și C.N.E.F.S. Ziarul „Sportul" a oferit cîte o cupă de cristal echipelor campioane. **(t. st.)**

GALAȚI

Peste 250 de sportive și sportivi și-au dat întîlnire în orașul de pe Dunăre la finala campionatului republican de gimnastică al școlilor sportive și liceelor cu program de educație fizică. De un mai slab nivel la categoria a II-a și mai valoroase la categoriile I, întrecerile au constituit o amplă și grăitoare trecere în revistă a forțelor de care dispune în prezent gimnastica școlară din unitățile specializate ale Ministerului Învățămîntului. Deși cele mai multe au evoluat în afara concursului (deoarece sînt legitimate la cluburi și asociații sportive nescolare), gimnastele de la liceul din Orașul Gheorghe Gheorghiu-Dej s-au situat în centrul atenției atît prin compoziția, cît și prin execuția exercițiilor prezentate, ele detașîndu-se net de masa concurentelor.

Iată cîteva rezultate tehnice : **cat. a II-a — fete :** Gertrud Herbert (Șc. sp. Sibiu) 35.90, Reghina Popa (Liceul N. Bălcescu — Cluj) 35,55, Ghertrud Cartman (Șc. sp. Sibiu) 35,35, Sinziana Paraschiv (Lic. Gh. Gh.-Dej) 34,70, Ileana Demeter (Șc. sp. Petroșani) 34,45, Lucia Gordea (Șc. sp. Reșița) 34,25 ; **cat. I — fete :** Doina Bălăceanu (Lic. Gh. Gh.-Dej) 35,55, Margareta Murvin (Lic. Gh. Gh-Dej) 35,45, Nicuța Tiutiu (Lic. Gh. Gh.-Dej) 35.20, Maria Antinie (Șc. sp. Sibiu) 34,95, Safta Fotache (Lic. 4 Gl) 34,80, Elena Popescu (Șc. sp. Ploiești) 34,75 ; **băieți — cat. a II-a :** Gabriel Popescu (Lic. 35 Buc.) 55,10, Vasile Răspop (Șc. sp. Sibiu) 54,40, Gheorghe Predescu (Șc. sp. Pitești) 53,80.

Concursul se încheie miercuri cu exercițiile liber alese ale maestrelor.

★

În confruntările găzduite de sala de sport a Liceului industrial pentru construcții de mașini din localitate, inaugurată cu acest prilej, finaliștii campionatelor naționale de lupte ale elevilor din școlile profesionale au trecut luni și marți prin dificultățile turuirilor eliminatorii, fiind desemnați cei care miercuri își vor disputa întîietatea pentru a urca treptele podiumului de onoare. Iată cîțiva dintre aspiranți : **greco romane :** cat. 48 kg — Gr. Stratulat (U.M. Timișoara), 65 kg — C. Pîrlog (Semănătoarea Buc.), 70 kg — Gh. Petre (Timpuri noi Buc.), 75 kg — V. Panait (Electroprecizie Săcele) ; **libere :** cat. 48 kg — V. Dima (Gr. șc. Tîrgoviște), 56 kg — Gh. Dobrenel (Tractorul Brașov), 65 kg — A. Șuba (Construcții Tg. Mureș). **(C. CH)**

SIBIU

Turneele finale ale diviziei naționale școlare de volei au debutat, marți, în sala Școlii sportive din Sibiu cu cîteva întîlniri atractive care au dovedit că „speranțele" voleiului nostru sînt încă numeroase.

După primele partide ale turneului feminin, trei echipe își pun candidatura la locurile fruntașe : Școala sportivă nr. 1 București (învingătoare cu 3—2 asupra Șc. sp. 2 Buc.), Liceul N. Bălcescu Cluj (care a învins cu același scor echipa Lic. 2 Rm. Vîlcea) și Școala sportivă Bacău (victorioasă în fața Șc. sp. Brașov cu 3—1). Nu este însă exclus ca voleibalistele Școlii sportive nr. 2, care sînt excelente în apărare, să se înfiltreze, pînă la urmă, în primele trei locuri. La băieți, în urma victoriei cu 3—0 asupra Școlii sportive nr. 2, voleibaliștii de la Șc. sp. 1 pornesc favoriți în competiție. Șanse mari pot avea și formațiile Școlii sportive Timișoara (care a învins cu 3—0 formația Șc. sp. Buzău) și Liceul nr. 2 Rm. Vîlcea. **(a. b.)**

Divizia A în preajma încheierii stagiunii

● *Clarificări în pozițiile cheie ale clasamentelor* ● *De ce 2-0 și nu 20-0 ?* ● *Regulamentul F. I. B. A. nu este infailibil*

Un contraatac și Maracu, jucătoarea Constructorului, ajungînd în fața panoului, aruncă la coș. (Fază din meciul Constructorul—Progresul)
Foto : N. DRAGOȘ

Returul diviziei A nu s-a încheiat, dar situația candidatelor la pozițiile cheie ale clasamentelor este clarificată în cea mai mare parte. La băieți, Dinamo, Steaua, „U" Cluj și „U" Timișoara au acumulat punctele necesare calificării în turneul final, iar Voința București este definitiv condamnată la retrogradare. Pentru locul 11, care aduce, de asemenea, retrogradarea, candidează Comerțul Tg. Mureș, Politehnica Brașov și Politehnica Galați, dar cele mai mari șanse le au mureșenii, văduviți de un punct în clasament din cauza forfait-ului din fața Stelei. La fete, Rapid, Politehnica, IEFS și ASA Cluj se pot considera și ele calificate pentru turneul final și doar o mare surpriză poate aduce pe Voința Brașov în locul clujencelor. Cît privește retrogradarea, aici bătălia s-a încheiat cu înfrîngerea Progresului București și a Universității Cluj care vor evolua, din toamnă, în divizia B. În lupta pentru titlu, aceeași situație ca în anii trecuți : Dinamo—Steaua și Rapid — Politehnica sînt partidele care vor decide, probabil, în turneul final, cîștigătoarele campionatelor naționale.

IMPLICAȚIILE UNEI NEGLIJENȚE

Forfait-ul formației Comerțul, înregistrat chiar la Tg. Mureș, a produs stupefacție. Cu o săptămînă în urmă, echipa a fost condusă, în meciul de la Timișoara, de antrenorul E. Torday care, ulterior, a plecat la Cluj pentru a dirija formația de juniori a Școlii sportive, participantă la turneul final al campionatului național. De legitimațiile baschetbaliștilor de la Comerțul nu s-a interesat nimeni pînă în dimineața meciului cu Steaua. Era, însă, prea tîrziu, deoarece nu au fost găsite nici acasă la prof. Torday și nici la sediul asociației sportive Comerțul și, normal, arbitrii au consemnat în foaia oficială 2-0 pentru Steaua. Venind vorba de acest 2—0, socotim că este nedrept ca echipa beneficiară să fie înregistrată cu diferența minimă de un coș, fapt care-i poate afecta coșaverajul. Știm că neprezentările se sancționează la handbal cu 6-0, la fotbal cu 3—0, la polo cu cel mai mare scor al etapei etc. Deci, scoruri categorice care pe de o parte nici nu văduvesc formațiile învingătoare de un punctaj bun (pe care l-ar fi putut realiza în meci jucat), iar pe de altă parte sancționează usturător echipa vinovată. Este drept, la baschet sancțiunea de 2—0 este prevăzută de regulamentul F.I.B.A. Dar nu întotdeauna regulamentele internaționale sînt potrivite condițiilor locale și, în plus, au fost cazuri în care s-au făcut derogări de la unele stipulații, tocmai în scopul îmbunătățirii regulamentului unei competiții interne. Iată de ce opiniem pentru transformarea lui 2—0 în 20—0, sancțiune cu care erau pedepsite, cu ani în urmă, echipele care nu se prezentau la întîlnirile oficiale din țara noastră. Ar fi un act de justețe, chiar dacă el ar contraveni regulamentului F.I.B.A. De altfel, cu foile românești de arbitraj s-a petrecut același lucru. Pînă anul trecut, în țara noastră jocurile erau înregistrate pe foi model, complete, adevărate documente pentru antrenori. Din comoditate (și nu doar pentru respectarea regulamentului F.I.B.A., cum se pretextează) s-a renunțat la ele și acum sînt utilizate foi „tip F.I.B.A.", deși antrenorii și-au manifestat în nenumărate rînduri nemulțumirea, justificată. În definitiv, de ce federația noastră de baschet să abandoneze inițiative lăudabile, în loc să insiste pentru includerea lor în regulamentul F.I.B.A. ?

D. STANCULESCU

APELE S-AU LIMPEZIT

Returul diviziei A nu s-a încheiat, dar situația candidatelor la pozițiile cheie ale clasamentelor este clarificată în cea mai mare parte. La băieți, Dinamo, Steaua, „U" Cluj și „U" Timișoara au acumulat punctele necesare calificării în turneul final, iar Voința București este definitiv condamnată la retrogradare. Pentru locul 11, care aduce, de asemenea, retrogradarea, candidează Comerțul Tg. Mureș, Politehnica Brașov și Politehnica Galați, dar cele mai mari șanse le au mureșenii, văduviți de un punct în clasament din cauza forfait-ului din fața Stelei. La fete, Rapid, Politehnica, IEFS și ASA Cluj se pot considera și ele calificate pentru turneul final și doar o mare surpriză poate aduce pe Voința Brașov în locul clujencelor. Cît privește

CLASAMENTELE DIVIZIEI A

MASCULIN

1. Dinamo	18	16	2	1501—1219	34
2. Steaua	18	15	3	1420—1189	33
3. „U" Cluj	18	13	5	1272—1192	31
4. „U" Timișoara	18	12	6	1398—1310	30
5. I.E.F.S.	18	9	9	1204—1221	27
6. Polit. Buc.	18	9	9	1216—1189	27
7. I.C.H.F.	18	8	10	1319—1405	26
8. Rapid	18	8	10	1378—1361	26
9. Polit. Gal.	18	6	12	1311—1364	24
10. Polit. Bv.	18	6	12	1192—1414	24
11. Comerțul	18	5	13	1173—1306	23
12. Voința Buc.	18	1	17	1146—1390	19

Conform regulamentului, Comerțul nu a primit nici un punct pentru meciul pierdut prin neprezentare în fața Stelei.

FEMININ

1. Rapid	16	15	1	1077— 794	31
2. Politehnica	16	14	2	1220— 861	30
3. I.E.F.S.	17	12	5	1021— 894	29
4. A.S.A.	16	8	8	909—1084	24
5. Voința	16	8	8	923— 946	24
6. Crișul	16	7	9	892— 916	23
7. Mureșul	16	7	9	883— 887	23
8. Constructorul	16	6	10	802— 830	22
9. Progresul	16	4	12	832— 972	20
10. „U"	17	0	17	784—1159	17

„CUPA SPORTUL"

1. Steaua 139 p ; 2. Dinamo 136 p ; 3. „U" Cluj 125 p ; 4. „U" Tim. 118 p ; 5. Polit. Buc. 98 p ; 6. I.E.F.S. 88 p ; 7. Rapid 85 p ; 8. I.C.H.F. 77 p ; 9. Polit. Gal. 71 p ; 10. Comerțul 54 p ; 11. Polit. Bv. 49 p ; 12. Voința Buc. 22 p.

Încercări-transformări
GUST AMAR, DAR REAL

Deci, și ediția din acest an a „Cupei Națiunilor" F.I.R.A. pentru juniori s-a încheiat fără a ne aduce satisfacțiile la care (se pare) eram îndreptățiți să sperăm, școala românească de rugby fiind bine cotată în rîndul membrelor acestui organism internațional.

Dar să precizăm. Cînd vorbesc de satisfacții, nu mă gîndesc neapărat la ocuparea locului secund în clasamentul final al acestei competiții, ceea ce ar fi constituit, de fapt, un scop în sine, ci mă refer în special la maniera de joc a reprezentativei noastre.

Mă gîndesc la aceasta pentru că ea a fost cea care a nemulțumit și datorită ei meciul cu naționala Spaniei, în urma căruia juniorii români s-au văzut aruncați în lupta pentru un loc de la 5 în jos, a fost mai întîi pierdut de noi și apoi cîștigat de ei, după cum tot datorită manierei de joc, victoria în fața națională Cehoslovace (5—3), putea foarte bine să fie și înfrîngere. Și atunci...

Da, mă gîndesc la maniera de joc pentru că ea ar fi trebuit să ne conducă în finala ce-ar fi constituit o adevărată confruntare a valorilor, utilă atît învingătorilor cît și învinșilor, cu meritele ce se acordă unor finaliști ce-și JOACĂ întîietatea și nu ce-și CAUTĂ întîietatea.

Și, din nou, mă gîndesc la maniera de joc pentru că prin ea, la Vichy, trebuiau etalate posibilitățile rugbyului nostru, trebuia întrevăzut viitorul său, trebuia verificată valabilitatea școlii noastre.

Iată-ne, deci, pierzînd atît scopul în sine, locul doi în clasamentul final, cît și cauza — etalarea adevăratei valori a rugbyului practicat de schimbul nostru. Iar acum, cînd în locul dulceagului iluzoriu, simțim gustul amar, dar real, vom căuta din nou explicații și justificări care vor ocoli adevărul sau vom analiza real și înțelept pentru a găsi cauzele acestor efecte nedorite, precum și remediile cele mai indicate ?

Și această analiză, nu cumva va trebui extinsă de la actualul lot național la întreaga activitate a juniorilor noștri ?

Pentru că tot vom analiza cauzele, să nu uităm:

— modul de desfășurare a principalei competiții interne a juniorilor, campionatul național ;

— echipele „fantomă" ale cluburilor provinciale pe care le dorim reale, la fel cum este necesar să ne amintim că acolo unde există totuși echipe de juniori lipsesc aproape complet competițiile, lipsește exercițiul, lipsește deprinderea jocului ;

— scorurile astronomice, doveditoare ale disproporției evidente cu care cîștigă „puternicele" C.S.S., Șc. sp. 2, Rapid, în fața prea slabelor Progresul, Gloria...

— să nu trecem cu vederea nici disputa prea aprigă în care SCOPUL (cîștigarea campionatului național) este pus înaintea MODULUI (maniera de joc) dintre protagoniștele mereu aceleași, Clubul sportiv școlar, Șc. sp. 2, Grivița Roșie și Rapid, pentru că participarea în principala competiție internă, campionatul național de juniori, trebuie să aducă după sine certificatul de absolvire a școlii jocului, eliminînd participările formale cu simple efecte scriptice ;

— după cum nu trebuie uitată nici existența posibilităților probate, de altfel, în cadrul ultimului meci disputat la Vichy, în fața naționalei R. F. a Germaniei, cînd juniorii noștri au rodat această cheie a inițiativei în joc, reușind să deschidă de nenumărate ori poarta apărătorilor adverși, reciștigînd ceva din prestigiul cu care fuseseră creditați la începutul turneului.

Sperînd în eficiența unei analize lucide, așteptăm ca prin remedieri concrete să îndepărtăm cît mai rapid gustul amar lăsat în inima iubitorilor rugbyului nostru.

Paul CIOBANEL

„Cupa Bucegi"

C.J.E.F.S. Prahova a organizat duminică la Vîrful cu Dor un concurs de slalom special, rezervat schiorilor juniori și seniori din Sinaia și Bușteni. Întrecerea a fost dotată cu „Cupa Bucegi", acordată învingătorilor pe echipe. Rezultate : pe echipe : 1. CARAIMANUL BUȘTENI, 2. Voința Sinaia, 3. Carpați Sinaia ; individual — *seniori :* 1. Gh. Matei (Voința Sinaia), 2. C. Dinu (C. S. Sinaia), 3. Gh. Negotei (Bucegi Sinaia) ; *juniori :* 1. Șt. Lenț (Caraimanul Bușteni), 2. Tr. Oancea (Carpați Sinaia), 3. Gh. Popa (Voința Sinaia).

VICTOR SBARCEA — coresp.

Creație și speculații

(Urmare din pag. 1)

asemenea, se simte nevoia reabilitării unor procedee și idei abandonate cîndva și care își păstrează valabilitatea sau pot fi îmbunătățite". Desigur, ar trebui. Dar, se pare, spiritul creator și preocupările tehnicienilor, în acest sens, se lovește în cozerii, sînt dominate de facilitate. Ni se spune, de pildă, într-un articol apărut sub semnătura cunoscutului tehnician Nicolae Murafa, conferențiar universitar la catedra de volei la I.E.F.S., că trebuie să dispară specializarea pe posturi, că toți jucătorii trebuie să fie foarte înalți și să facă de toate sau că acum atacul se efectuează din zonele 2 și 4 ! Dacă am aduce aici exemple trecute sau actuale (gîndiți-vă la Mondzelevski, Musil, Drăgan, Nekoda, Karov, la echipele Japoniei, Bulgariei etc.), am putea demonstra exact contrariul și, deci, realitatea. Nu asta așteaptă, însă, voleiul de la specialiști.

Este de la sine înțeles că un jucător din echipa națională trebuie să cunoască toate procedeele tehnice. Dar nu toți voleibaliștii trebuie să fie la fel în ce privește constituția morfologică, reflexele, gîndirea tactică etc. lar voleiul cere această variație de gabarit și, implicit, specializarea.

De ce n-ar umple specialiștii noștri pagini de ziare și cărți cu idei noi, cu metode moderne — și originale — de antrenament (în locul speculațiilor de prisos, la îndemîna oricui) privind tactica ce trebuie adoptată la temperamentul, la particularitățile biologice ale jucătorului român actual, privind cuantumul de muncă ce trebuie afectat pregătirii, astfel încît echipele noastre să poată căpăta valoare și să obțină victorii (în competiții oficiale) împotriva adversarilor de elită. Nu vi se par mai importante asemenea preocupări, stimați tehnicieni ?

Șapte opinii sprijină dezvoltarea sportului de masă

(Urmare din pag. 1)

resante: crearea unor noi organizații și asociații sportive, stimularea cîștigătorilor de competiții, promovarea în conducerile asociațiilor a unor oameni pentru care sportul reprezintă o pasiune.

ALEXANDRU RIZU : „Referindu-mă la munca dusă de Comitetul județean al U.T.C. pentru dezvoltarea sportului de masă, consider că anul trecut, preocuparea noastră nu a fost suficientă, în special la capitolele propagandă și sprijinirea asociațiilor sportive din întreprinderi. În urma ședinței de analiză a Comitetului județean al U.T.C., ne-am propus ca anul acesta să intensificăm munca pe această linie, urmînd să luăm unele măsuri concrete: înființarea asociațiilor sportive în școli, amenajarea la sate a 15 baze sportive simple, contribuție directă la înființarea celor două complexe sportive în comune, ce vor fi făcute de către CJEFS".

NICOLAE RUSALI : „Pentru sprijinirea sportului pionieresc, o foarte bună inițiativă s-a dovedit a fi întrecerea lansată de Consiliul nostru, „CEA MAI FRUMOASĂ BAZĂ SPORTIVĂ MINIMALĂ", care a dat naștere unei adevărate campanii de amenajare a bazelor sportive pe lîngă școli. Am înregistrat reușite depline în comunele Nufărul și Slava Ruse, unde terenurile sînt excelent realizate și îngrijite. În privința competițiilor, cred că „Cupa Dunării", destinată la început pionierilor din județul nostru, este cea mai reușită, ea antrenînd acum și alte județe și tinzînd să devină tradițională. Și pentru că am amintit de tradiție, anul acesta vom înființa, pe lîngă Casa Pionierilor din Tulcea, o secție de tir cu arcul, inedită prin obligativitatea purtării de către micii arcași a costumelor naționale românești !"

VICOL IVANOV : „Trebuie mai multă preocupare în finalizarea acțiunilor organizatorice! Subliniez acest lucru pentru că elevii din județul nostru sînt pasionați și foarte rar am auzit de scutiri medicale la orele de educație fizică ! În schimb, cu organizarea cred că am putea sta mai bine. Cînd spun asta, mă gîndesc la stimularea mai substanțială a elevilor care fac sport, care au talent și obțin rezultate bune, prin trimiterea lor în tabere de pregătire, care ar putea fi organizate chiar la nivelul județului nostru. Locuri sînt. Greutăți, mai ales la sate în sportul școlar, apar doar în timpul iernii. Ele se datoresc lipsei sălilor de sport. De altfel, în ședințele pe care le ținem cu profesorii de educație fizică și instructorii sportivi, una dintre temele cel mai des abordate o reprezintă desfășurarea orei de educație fizică și a activităților sportive, în condițiile INEXISTENȚEI sălilor și materialelor adecvate !"

ELEMENTUL FEMININ ANTRENAT PREA PUȚIN ÎN SPORTUL DE MASĂ

OLIMPIU BONJUC: „Vorbind despre lacunele sportului de masă din județul nostru, cred că principală este antrenarea foarte slabă a elementului feminin de la sate, în practicarea exercițiilor fizice. Sportul de masă, pe care-l consider o problemă foarte serioasă, mă preocupă extrem de mult, fiindcă reprezintă — în fond — sursa principală de elemente pentru sportul de performanță. De altfel, în școala pe care o conduc, am determinat experimental — un profesor de educație fizică să se ocupe de activitatea sportivă de masă ! Ca măsuri pentru dezvoltarea sportului de masă, sînt necesare mai multe competiții care să angreneze mai mulți tineri ; de asemenea, trebuie preocupări mai serioase pentru întreținerea bazelor sportive, pentru procurarea echipamentului sportiv și stimularea cîștigătorilor de concurs".

PETRE POPESCU: „Cînd am venit în școală (imediat după darea ei în folosință), primul lucru pe care l-am dorit a fost un teren de sport !... Și el a apărut prin grija și dragostea cu care toți cei din liceu au muncit! Întrecerile inter-clase sau inter-ani, organizate în fiecare duminică, au făcut ca școala noastră să dea județului numeroși sportivi de performanță. Baza sportivă de care dispunem și care cuprinde terenuri de handbal, volei și baschet, iar mai recent o pistă de atletism, a fost gazda multor concursuri.

Pentru viitor, ne-am propus să înființăm o echipă de oină, prima din județul Tulcea, lucru pe care-l visez de mult" (prof. Popescu a fost component al renumitei echipe de oină de la Curcani — n.n.).

★

Discuțiile pornite la masa rotundă au continuat pasionant și fructuos între participanți, mult după aceea. Și ne bucurăm că putem consemna cu această ocazie hotărîrea luată de a se construi în Tulcea o nouă sală de sport și un bazin de înot.

Mulțumind redacției pentru inițiativa organizării mesei rotunde, participanții ne-au invitat să revedem pitorescul locuri de la gurile Dunării, să notăm rezultatele obținute și să constatăm îndeplinirea promisiunilor făcute acum.

Am mulțumit gazdelor noastre, asigurîndu-le că vom da curs invitației făcute !

Se întrec speranțele patinajului

POIANA BRAȘOV, 7 (prin telefon de la trimisul nostru). — Tuturor școlarilor brașoveni, care au regretat, probabil, că nu pot folosi patinoarul în primele zile ale vacanței, putem să le spunem că rolul de perfecte gazde, ce și l-au asumat la această a V-a ediție a întrecerii speranțelor patinajului artistic, îi onorează cu prisosință. La aceasta au contribuit, desigur, și eforturile celor ce au în grijă baza sportivă de la poalele Postăvarului. Într-adevăr, gheața excelentă l-a ajutat pe cei peste 100 de patinatori — din 6 centre ale țării — să treacă mai ușor și cu succes dificilul test al figurilor, desenate cu muchia patinei.

Clasamentele finale pe categorii s-au făcut pe baza adunării punctelor acordate în cadrul unui „triatlon" : desene, sărituri-piruete, program de liber alese. În general, au promovat pe locuri fruntașe cei așteptați. Găsim printre premiați la seniori pe Anca Tănase și A. Bulete, iar după disputarea obligatoriilor la juniori și copii, par a se distanța Klaus Schell, Liliana Moise, Doina Mitricică, Goga Octavian și Ion Mircea.

Iată ocupanții primelor locuri în probele desfășurate pînă marți la prînz : **seniori** — 1. A. Pulete (Șc. sp. 2 Buc.) 30 p, **senioare** — 1. Anca Tănase (Șc. sp. 2 Buc.) 29 p, 2. Gabriela Voica (A.S.C.P.M.B.) 28 p, **începători băieți** — 1. D. Adrian (A.S.C.P.M.B.) 29 p, 2. T. Suciu (Constructorul Buc.) 25 p, 3. B. Kruți (Dinamo Brașov) 24 p, **fete** — 1. Roxana Stănișor (A.S.C.P.M.B.) 27 p, 2. Simona Grigorescu (Șc. sp. 2 Buc.) 25 p, 3. Irina Nichiforov (I.E.F.S.) 25 p.

O ultimă remarcă, de data aceasta la capitolul aspectelor negative. N-am înțeles prea bine ce semnificație poate avea un concurs (ne referim la acela de seniori), la care se prezintă un singur concurent... Și acesta, junior ! Indiferent de meritele „învingătorului", noi am preferat acele întreceri unde vedem șiruri întregi de nume. Fie ele și neaureolate de succes.

Radu VOIA

DERBYUL etapei...

Petrolul — Dinamo București

Duminică, la Ploiești, se dispută cel de-al 42-lea meci de campionat dintre Petrolul și Dinamo București. Palmaresul este net în avantajul dinamoviștilor care, prin jocul lor tehnic, dar și atletic în același timp, au ridicat mult mai multe probleme ploieștenilor, decît alte echipe. De altfel, în ultimii ani, Dinamo a reușit să cîștige chiar la Ploiești. Nu e mai puțin adevărat că nici dinamoviștii nu se simt la largul lor în compania ploieștenilor, așa cum a arătat ultimul lor meci, disputat la București și cîștigat cu dificultate de Dinamo.

Dar, să vedem ce spune statistica meciurilor PETROLUL—DINAMO București :

1947—48	5—2, 1—0	
1948—49	3—1, 5—3	
1950	3—4, 2—2	
1951	0—1, 2—4	
1952	0—2, 1—4	
1953	Petrolul	în „B"
1954	3—3, 1—4	
1955	1—1, 1—1	
1956	1—2, 1—3	
1957—58	0—0, 1—0	
1958—59	3—1, 0—2	
1959—60	0—2, 3—1	
1960—61	0—6, 3—0	
1961—62	2—0, 1—1	
1962—63	1—2, 0—1	
1963—64	0—1, 0—1	
1964—65	3—1, 1—3	
1965—66	1—2, 2—2	
1966—67	3—0, 0—1	
1967—68	0—1, 2—1	
1968—69	1—0, 1—4	
1969—70	0—1, ?	

Deci : 21 de victorii dinamoviste, 13 partide încheiate în favoarea petroliștilor și 7 jocuri egale.

AZI : SELECȚIONATA SECUNDĂ — PROGRESUL BUCUREȘTI

Astăzi, pe terenul de la Snagov, selecționata secundă de fotbal a României va juca în compania liderului seriei I a diviziei B, Progresul București. În această partidă, antrenorul Valentin Stănescu va folosi pe toți cei 18 jucători convocați la Snagov și va urmări omogenizarea formației care va evolua peste puțină vreme în Mexic.

Partida va începe la ora 16.

Simbătă, la Tîrgoviște

Metalul Tîrgoviște — Dunărea Giurgiu

În urma acordului intervenit între cele două echipe, Federația română de fotbal a aprobat ca meciul Metalul Tîrgoviște—Dunărea Giurgiu, din etapa a XX-a a campionatului diviziei B — seria I, să se dispute simbătă.

Jocul va începe la ora 16,30.

● ECOURI ● ECOURI ● ECOURI ● ECOURI ● ECOURI ● ECOURI ● ECOURI ● ECOURI ● ECOURI

● Observatorul federal, prof. Nicolae Petrescu, despre C. Dan : **„Neașteptat de slab. Nervos, incapabil să se controleze. În evidentă scădere de formă".**

● Atmosferă festivă pe stadionul din Ploiești, la meciul Rapid — U.T.A., datorită victoriei repurtată cu cîteva minute înainte de... Petrolul. Mai zîmbitor ca oricînd (avea și motive !), președintele clubului petrolist, Nicolae Pantilie, ne-a promis : **„o masă a presei cum nu există pe nici un alt stadion din țară".** Și asta, curînd. Să-i urăm Petrolului numai victorii, pentru ca președintele să nu se... răzgîndească !

● Se pare că suporterii Rapidului n-au învățat nimic din suspendarea terenului, datorată actelor lor de indisciplină. Duminică, din mijlocul galeriei giuleștene, venită în număr mare la Ploiești, s-a aruncat cu o sticlă asupra unuia dintre arbitrii de linie (I. Chilibar), care a fost lovit destul de serios. Probabil că, în curînd, meciurile Rapidului se vor disputa la... Baia Mare sau Sighetul Marmației, unde, oricum, susținătorii se deplasează mai greu. În cazul suporterilor Rapidului, se potrivește de minune proverbul : **„ferește-mă, doamne, de prieteni, că de dușmani mă apăr singur !".**

★ ★ ★

● **O explicație pentru nota mică acordată lui Mocanu : pretențiile noastre față de fundașul petrolist, jucător în formă și titular al echipei reprezentative, sînt mari acum, în preajma turneului final din Mexic. Acolo, fiecare fault inutil poate să schimbe soarta meciului. Lucru care, de altfel, era să se întîmple și la Cluj din vina lui.**

● Profesorul Cernăianu, antrenorul echipei Petrolul, era foarte preocupat înainte de meci de formula atacului clujean : „Întotdeauna în meciurile cu noi, studenții clujeni prezintă două extreme în formă !". La sfîrșitul meciului, însă, după ce în echipa Universității evoluaseră trei extreme : Uifăleanu, Barbu și Coman — toate trei fără randament — cel preocupat era antrenorul... Șepci, de la „U" Cluj !

● Apropo de un fault al lui Mocanu, comis aproape de finalul partidei împotriva lui Uifăleanu (care a și părăsit terenul) : ce căuta jucătorul clujean Munteanu, care fusese înlocuit de mai mult de 20 de minute, în incinta terenului de joc, agitînd spiritele, chipurile pentru a face dreptate? Locul lui era, în cel mai fericit caz, pe banca rezervelor și nu în postura de scandalagiu.

★ ★ ★

● Antrenorul principal al Stelei, Ștefan Covaci, a fost mai volubil ca de obicei : „Victorie sperată, dar mai ușor decît am crezut. Un meci frumos, disputat în limitele corectitudinii. Mă bucur pentru că Sătmăreanu a evoluat excepțional. O promisiune pentru Stuttgart"...

● La Tg. Mureș, 5 minute după meci. Primul consultat, Tibi Bone : „Din nou, eșec, în ciuda atîtor ocazii favorabile ! Se pare că nu mai există nici o șansă de a ne mentine în A. N-avem atac, oameni care să dea goluri. Așa-i tristul adevăr".

★ ★ ★

● Starea lui Georgevici este mult mai gravă decît s-a crezut la început. El a suferit o fractură a maxilarului, care a și fost pus în ghips, la Arad. Acum e imobilizat în pat, acasă, și nu se contează prea curînd pe recuperarea lui. Stocker are glezna în ghips, Tonca e în curs de refacere, iar Achim așteaptă avizul medicilor. Acestea sînt „noutățile" lui Ozon : „Iar duminică, joc cu Steaua la București !", a oftat antrenorul minerilor...

● Duminică, la Petroșani, Dobrin a fost „păzit" în special de Cotormani și Georgescu. Ca să scape de sub supraveghere, piteșteanul s-a deplasat pe tot terenul, dar nicăieri nu era mai în... largul lui, fiind luat în primire de altă pereche : Popescu și Sandu... Cu toate acestea, Dobrin a reușit cîteva „artificii" și șuturi care i-au atras aplauzele publicului (sportiv) din Petroșani.

● Luni dimineața, l-am întîlnit pe Valentin Stănescu, antrenorul Steagului roșu. Desigur, era încă afectat de înfrîngerea echipei sale. Aceasta nu l-a împiedicat însă să remarce : „S-a întîmplat la fel ca în partida cu Rapid. O greșeală (n.n. ezitarea apărării la faza din care a înscris Dumitrache), care ne-a costat enorm de mult. Iată-ne tocmai pe locul 12 ! Rău de tot s-a încurcat acum clasamentul".

● *Ce se întîmplă cu Pescaru ? Slaba lui evoluție a surprins pe toți. Răspunsul ni l-a dat tot Tinel Stănescu: „Turneul din Australia l-a dereglat. Are nevoie de timp pentru a reveni la forma care l-a impus atenției selecționerilor".*

● Dinamoviștii bucureșteni au în Dumitrache un jucător cu o detentă excelentă. De nefinețes, totuși, insistența jucătorilor de aici în executarea „scurtă" a cornerelor în locul centrărilor înalte în fața porții. Că această tactică este greșită a demonstrat-o însuși Dumitrache, prin cele trei excepționale lovituri de cap la care apărătorii adverși au fost simpli spectatori.

★ ★ ★

● I. Soos, arbitru divizionar din Tg. Mureș : „Meciul, aparent dificil, după acel 1—10, din tur, a fost în general calm, în ciuda momentelor de tensiune de la poarta lui Suciu. Este foarte adevărat că și brigada de arbitri condusă de Mircea Rotaru și-a făcut impecabil datoria. A fost întotdeauna în apropierea fazelor, a fluierat numai cînd a fost nevoie".

★

● Un suporter al ieșenilor făcea socoteala că Politehnica a cîștigat duminică... 6 puncte ! Cum ? E vorba, în primul rînd, de cele două puncte, pe care le-a obținut echipa ieșeană, care, de fapt, sînt... patru, prin cele două luate de la C.F.R. Cluj, una din rivalele ei directe în lupta pentru evitarea retrogradării, precum și de cele două puncte cucerite indirect, prin victoria Farului asupra Crișului, altă candidată la locul penultim.

● ECOURI ● ECOURI ● ECOURI ● ECOURI ● ECOURI ● ECOURI ● ECOURI ● ECOURI ● ECOURI

Meciul cu Haller, Beckenbauer și compania

(Urmare din pag. 1)

aceasta nedorită, întrucît, după cum se știe, Hălmăgeanu, titularul postului, este indisponibil în momentul de față.

REP : Investiți încredere în Lupescu, celui căruia îi oferiți acum tricoul cu nr. 3?

A. NICULESCU : Formula Lupescu—Dinu nu e chiar inedită. Ambii au fost folosiți împreună la ultimele două jocuri de la Rio de Janeiro, cu Vasco da Gama și Independiente, rapidistul achitîndu-se cu pricepere și constiinciozitate de sarcinile încredințate. De altfel, și randamentul constant bun pe care l-a dat la echipa sa de club ne-a determinat să apelăm la serviciile sale.

REP : **Într-un fel, se poate spune că un rapidist a plecat — ne referim, desigur, la Dan — în timp ce un altul e pe cale să se titularizeze în echipa națională...**

A.N. : Am mai spus-o și cu alte ocazii, o repet și acum : la Dan nu am renunțat, el rămîne în continuare în vederile noastre. Cred, însă, că noi, tehnicienii care răspundem de echipa națională, avem dreptul să ne folosim de toate soluțiile ce ne stau la îndemînă pentru a putea ajunge, într-adevăr, la cea mai bună formulă de echipă, cînd „ceasul mexican" va suna ora jocului cu Anglia.

REP : **Încercați și ceva nou cu prilejul acestui important test ?**

A.N. : Ne-am gîndit — eu și colegul meu Vogl — ca în repriza a doua să schimbăm formula atacului, menținînd însă aceiași jucători. Adică : Lucescu va trece pe aripa dreaptă, post în care a mai jucat, iar Neagu va fi folosit înaintaș central — avansat, alături de Dumitrache care va avea de îndeplinit cam același rol.

Cu alte cuvinte, în formula Lucescu — Neagu — Dobrin — Dumitrache numai Neagu și Dumitrache vor acționa ca veritabile „vîrfuri", în timp ce Lucescu și Dobrin vor ocupa poziții retrase pentru a da o mai mare siguranță jocului la mijlocul terenului. Desigur, aceasta numai în situațiile cînd balonul se află la adversar...

REP : **Mergeți, așadar, pe o idee anglo-saxonă, adică pe ceea ce a încercat cu succes Ramsey, cu Hurst—Hunt, acum cu Osgood—Hurst, și Schön cu cupiul Seeler — Müller.**

A.N. : Exact. Rămîne să vedem în ce măsură ne va reuși această primă experiență.

★

Astăzi, marți (n.r. ieri), adversarii noștri au efectuat și ei un antrenament pe terenul de la Sport-Schulle. Au participat toți componenții lotului, inclusiv Schnellinger și Haller, ambii fiind, la sfîrșit, ținta unui viguros „atac" dat de cîteva sute de copii care își disputau întîietatea la autografe. Atît Schnellinger cît și Haller dețin o bună formă sportivă — scriu ziarele vest-germane —, primul fiind cel mai valoros jucător al echipei sale. A.C. Milan, care, duminică a întrecut pe Torino cu 3—0, iar cel de al doilea înscriind singurul gol — golul victoriei — în partida Juventus—Brescia.

Anunțată de Helmuth Schön în formula 1—2—3—5, echipa va beneficia de Beckenbauer pe post de „libero", însă nu un „libero" gen Picchi, ci într-un rol de concepție, cu sarcini multiple, defensive și ofensive : Weber și Schnellinger vor fi, în fapt cei doi fundași centrali, în timp ce Haller și Overath au primit indicația să acopere importanta zonă de la mijlocul terenului ; în față — o linie de trei, alcătuită din Grabowski, Müller și Mass.

La conferința de presă ținută luni după-amiază, prima întrebare pusă de un confrate de la „Neue Press", care apare la Frankfurt, a fost următoarea : **„Spuneți-ne, domnule Schön, ce v-a venit să-i treceți pe Schnellinger dintr-o zonă laterală a apărării imediate tocmai în centrul ei ? Sînteți sigur de reușită ?"** „Nu sînt sigur de loc — a răspuns calm constiinciosul elev al lui Sepp Herberger. Tocmai de aceea mă folosesc de acest bun prilej pe care mi-l oferă jocul cu România". **„Domnule Schön, peste o lună echipa noastră pleacă în Mexic — nu s-a lăsat mai prejos ziaristul. Am crezut că experimente ați făcut la Sevilla unde Spania ne-a învins** (n.n. — cu 2—0) **fără drept de apel. Acum, la acest al doilea joc al anului 1970 era cazul să ne furnizați, spun eu, o repetiție generală".** „Vom vorbi la Leon" — a mai spus, de astă dată, puțin încurcat, reputatul antrenor...

REPUBLICA FEDERALĂ A GERMANIEI

MAIER

VOGTS HOTTGES
SCHNELLINGER BECKENBAUER WEBER
GRABOWSKI HALLER MÜLLER OVERATH MAAS

Partida va fi arbitrată la centru de Gyula Emsberger (Ungaria), același care a condus nu de mult, la Bacău, meciul Dinamo — Arsenal Londra

LUCESCU DUMITRACHE DOBRIN NEAGU
RADU NUNWEILLER DUMITRU
MOCANU DINU LUPESCU SĂTMĂREANU
RĂDUCANU

ROMÂNIA

Știute și neștiute despre echipa R. F. a Germaniei

În cadrul pregătirilor pe care le efectuează pentru a se prezenta onorabil în fața mexicanilor și a... lumii, echipele reprezentative ale R.F. a Germaniei și României se vor întrece astăzi la Stuttgart, într-un test amical, partida fiind a treia la număr între ele.

Iată-le față în față, cu un bilanț bilateral absolut identic : două meciuri susținute, cîte o victorie obținută de fiecare pe teren propriu : în 1966, la Ludwigshafen, gazdele au învins cu 1—0, iar în 1967 românii au cîștigat cu același scor, în București.

● Reprezentativa vest-germană a fost mereu bine cotată pe plan european și mondial, datorită în primul rînd comportării sale excelente în turneele finale ale „Cupei Jules Rimet". Nu numai că ea nu a lipsit niciodată, dar a și obținut performanțe de invidiat, în 1954 devenind chiar campioana mondială, prin victoria asupra celebrei constelații maghiare, în finala competiției. În 1958, reprezentativa R.F. a Germaniei, a ocupat locul 4, în 1962 a intrat în sferturi, iar în 1966 a cedat numai în prelungirile finalei în fața englezilor, la Londra.

● Palmaresul „la zi" al vest-germanilor este valoros :

— pe teren neutru	19	12	4	3	51	—	29 73%
— în deplasare	68	31	13	24	127	—	94 56%
— pe teren propriu	60	39	9	12	148	—	59 72%
Total :	147	82	26	39	326	—	182 64

● După cum se știe, în anul 1974 R.F. a Germaniei va organiza turneul final al C.M. de fotbal. În această țară există mai multe stadioane cu o capacitate de peste 70 de mii de locuri : Niedersachsen Hanovra (74 900), Neckarstadion Stuttgart (74 700), Volkspark-Stadion Hamburg (71 000) și Waldstadion Frankfurt (70 800). Ce este însă caracteristic acestora ? Numărul extrem de redus de locuri de stat jos. La Stuttgart numai 31 000 de locuri, la Hamburg 30 000, la Frankfurt 23 000, la Köln doar 8 000 din cele 53 000.

● Cele mai multe selecționări în echipa R.F. a Germaniei le-au avut următorii :

63 : Seeler (1954—70, Hamburger SV)
62 : W. Schulz (1959—70, în prezent Hamburger SV)
50 : Erhardt (1953—62, Fürth și Bayern München)
46 : Overath (1963—69, 1 FC Köln)
43 : Szymaniak (1956—68, la cinci cluburi inclusiv italiene)
40 : Rahn (1951—60, Essen și Köln)
39 : Tilkowski (1957—67), H. Schäfer (1952—62), Schnellinger (1958—70, Düren, Köln, A. S. Roma, A. C. Milan).
37 : Fritz Walter (1951—58, Kaiserslauten) și Höttges (1965—69)
35 : Weber (1964—70) și Beckenbauer (1965—69).

Dintre aceștia, Rahn, Schäfer și Fritz Walter au făcut parte din echipa devenită campioană a lumii în 1954.

● Bazat pe constatările specialiștilor prezenți la ultimele evoluții ale vest-germanilor, se poate afirma că actuala formație, avînd o vădită diferență de virstă între apărare și înaintare, în sens nefavorabil defensivei — poate să ajungă într-o situație nepăcută, atît la Stuttgart cît și pe platourile mexicane : înaintarea — cît de eficace ar fi ea, datorită talentului deosebit al lui Gerd Müller — nu va reuși să marcheze atîtea goluri cîte va primi apărarea îmbătrînită, ajunsă greoaie, aidoma cavalerilor teutoni în zale (rezultatul de 0—2 la Sevilla a fost grăitor).

Frederic MOISEȘ

Gerd Müller, „tunarul" echipei vest-germane, în acțiune

Doru Popescu, Pîrcălab și Ivăncescu privesc cum Adamache stopează unul din atacurile dinamoviștilor. (Fază din meciul Dinamo București—Steagul roșu)

Foto : V. BAGEAC

V. Pădureanu va conduce partida Ungaria — Iugoslavia (tineret)

Meciul internațional dintre echipele de tineret ale Ungariei și Iugoslaviei, care se va disputa simbătă 11 aprilie, la Békescsaba va fi condus de arbitrul român Victor Pădureanu.

ARBITRI SANCȚIONAȚI

Colegiul central al arbitrilor de fotbal a analizat modul cum au fost conduse unele meciuri și a luat următoarele măsuri :

● arbitrii N. Rainea — Bîrlad, Gh. Vasilescu I — București și A. Toth — Oradea au fost suspendați pe cîte o lună pentru greșeli la partidele Rapid—F.C. Argeș, „U" Cluj—Politehnica și Metalul Hunedoara—Metalul Tr. Severin ;

● C. Bărbulescu — București — suspendat pe două etape pentru lipsă de pregătire fizică manifestată la conducerea jocului „U" Cluj—Politehnica Iași ;

● A. Pop — Oradea a fost sancționat cu avertisment scris pentru completarea greșită a raportului de arbitraj ;

● A. Popescu — Roșiori și A. Deca — Zimnicea au fost suspendați pe cîte o etapă pentru lipsă de colaborare cu arbitrul de centru la meciul Laromet București—Celuloza Călărași.

Agendă bucureșteană

Duminică, în Capitală, se vor disputa următoarele partide :

● **Stadionul 23 August**, ora 12,15 : Steaua—Jiul (tineret-rezerve) ; ora 14 : Steaua—Jiul (divizia A) ;

● **Stadionul Metalul**, ora 11 : Metalul—Flacăra Moreni (divizia B) ;

● **Stadionul Progresul**, ora 11 : Progresul—Gloria Bîrlad (divizia B) ;

● **Terenul Laromet**, ora 11 : Laromet—Petrolul Videle (divizia C) ;

● **Terenul Gloria**, ora 11 : Mașini-unelte — Cimentul Medgidia (divizia C) ;

● **Terenul I.C.A.B.**, ora 11 : I.C.A.B. Arcuda—Ș. N. Oltenița (divizia C) ;

● **Terenul T.U.G.**, ora 11 : T.U.G.—Caraimanul București (divizia C) ;

● **Terenul Constructorul**, ora 12 : Flacăra roșie—Progresul Bals (divizia C).

Loto-Pronosport

TRAGEREA LOTO A PRIMĂVERII — 10 APRILIE 1970 — ULTIMELE 2 ZILE PENTRU PROCURAREA BILETELOR

Vă plac excursiile peste hotare ? Dar autoturismele ? Nu vă tentează să faceți o excursie de neuitat în U.R.S.S. (partea sudică), Japonia sau la Paris ? Vreți să aveți imediat un autoturism DACIA 1300 sau DACIA 1100 sau MOSKVICI 408 sau SKODA 1000 M.B. sau TRABANT 601 ?

La aceste întrebări există un singur răspuns :

Tradiționala tragere LOTO a PRIMĂVERII din 10 aprilie 1970, vă oferă prilejul de a vă realiza cîteva asemenea dorințe.

Pentru atribuirea acestor premii în autoturisme, excursii și bani se vor efectua 5 extrageri în 3 faze însumînd în total 36 de numere.

Se atribuie 25 categorii de premii.

Participarea se face pe următoarele 3 feluri de variante : **variante a 2 lei**, valabile la extragerile I și a III-a pe următoarele bilete : seria A = 2 lei, seria C = 10 lei, seria T = 8 lei și seria F = 20 lei ; **variante a 5 lei**, valabile la extragerile I, a II-a, a III-a și a IV-a pe următoarele bilete : seria L = 5 lei, seria N = 25 lei, seria P = 10 lei și bilete colective cu 20 variante simple (100 lei în total și 10 lei 10%) sau cu 6—30 numere combinate (taxele conform indexului de participare) ; **variante a 15 lei**, valabile la toate cele 5 extrageri pe bilete seria M = 15 lei și pe bilete colective cu 20 variante simple (300 lei în total și 30 lei 10% sau 6—30 numere combinate conform indexului de participare).

Astăzi și mîine sînt ULTIMELE ZILE pentru procurarea biletelor.

PREMIILE CONCURSULUI PRONOSPORT Nr. 14 DIN 5 APRILIE 1970

CATEGORIA I (13 rezultate) : 5,1 variante a 21.127 lei.

CATEGORIA a II-a (12 rezultate) : 169,5 variante a 763 lei.

CATEGORIA a III-a (11 rezultate) : 1.964,7 variante a 99 lei.

CUPON DE CONCURS

Numele și prenumele : . . . . . .

. . . . . .

Adresa : . . . . . .

. . . . . .

1. CE ECHIPE VOR OBȚINE CALIFICAREA PENTRU SFERTURILE DE FINALĂ (reamintim : din fiecare grupă se califică primele DOUA CLASATE) ?

GRUPA A . . . . . .
GRUPA B . . . . . .
GRUPA C . . . . . .
GRUPA D . . . . . .

2. CE ECHIPĂ VA CIȘTIGA CAMPIONATUL MONDIAL ?

. . . . . .

ORIZONT

Flexibilitate și adaptabilitate

Calda pledoarie a secretarului general al Uniunii Europene de Fotbal Asociație, Hans Bangerter, pentru lărgirea ariei balonului rotund în noul deceniu, făcută recent în buletinul U.E.F.A., se încheie cu cuvintele : **„În anii ce vin, ghid să ne fie flexibilitatea, să adaptăm jocul de fotbal și tot ce e legat de el, noii situații și să nu pierdem nici un prilej de a fi în pas cu evoluția generală".**

Și ca o ilustrare imediată și la obiect, buletinul lunii martie publică un amplu și documentat material semnat de dr. în științe tehnice Lars-Eric Janson din Stockholm, intitulat „Noi metode pentru construcția terenurilor de fotbal", însoțit de fotografii și scheme ce demonstrează, toate la un loc, că știința solului și mecanica și-au dat mîna pentru a avea un gazon cît mai rezistent la intemperii.

Fotbalul, însă, după cum au arătat anii din urmă, în multe țări, trebuie să facă față nu numai calamităților de asemenea natură. Și presa, înregistrator sau porta-voce a opiniei publice, a redat din diverse puncte ale lumii fotbalului, semne alarmante : undeva — cohorte împuținate de tineret pe stadioane, sau asediul organizat al monolitelor de beton asupra mult prea firavului gazon ; dincolo — un public blazat de concurența mijloacelor ultra moderne de informație și distracție, tot mai puțin numeros și tot mai rar, ca frecvență, în tribune.

Iată însă că din lumea largă răzbat și alte ecouri. Fetele — da, fetele ! — cele învinovățite de-a pururi că se opun, aprioric, unei alte pasiuni devastatoare în afara celor stirnite de ele însele, — deci și fotbalul era incriminat — nu numai că pășesc acum pe stadion, ci pretind chiar legitimație de joc, drept de organizare și competiție, chiar și pe scară internațională (recent, la Torino s-a înființat Federația internațională de fotbal feminin, avînd drept președinte pe... dl. Vinicio Lucci !).

Cineva care a asistat în Austria, la Wiener Stadthalle, în Elveția, la Geneva, Lausanne sau la Hallenstadion din Zürich, în Brazilia, la întrecerile de fotbal în sală, practicat asiduu în sezonul hivernal, l-ar putea încadra printre încercările de diversificare și extindere a fenomenului fotbalistic. Noi n-o vom face însă, pentru că sala și o parte din prevederile jocului (menținerea mingii la sol, interdicția jocului cu capul), scoate fotbalul din mediul său natural, îl transformă într-un hibrid de laborator.

De aceea, el nici n-a prins pe solul tradițional al fotbalului, Anglia, unde a fost prezentat acum cîțiva ani pe Wembley, la Empire Pool. Ennului rotund. Faptul că de la jumătatea lunii martie, meciurile micilor fotbaliști se desfășoară obligatoriu în deschiderea partidelor ce se dispută în campionatul francez, trebuie corelat cu entuziasm celor 4 500 de copii care au răspuns acestui rendez-vous pe plan național.

În ce constă jocul de minifotbal ? Bineînțeles că echipele sînt formate din 7 jucători, încă două rezerve putînd fi rulate în decursul întregii partide, ca la baschet, de pildă. Meciul (două reprize a 40 de minute) se desfășoară de-a latul unui teren de fotbal normal, avînd dimensiunile de 60 m × 40 m. Se pot desfășura, deci, două meciuri, concomitent pe același teren, păstrîndu-se doar o zonă între ele pentru ca baloanele să nu se interfereze. Porțile măsoară 6 m × 2,10 m. Ofsaidul nu este penalizat decît în cele două careuri de pedeapsă — reduse proporțional — iar punctul de penalty este fixat la 9 m. Pornindu-se de la premisa educativă a acestui joc, de la necesitatea ca fotbalul să fie deprins de micii jucători, încă de la primele noțiuni, în spiritul fair-play-ului, al respectului față de regulament și adversari, arbitrul are dreptul să acorde penalty pentru orice abatere comisă deliberat sau pentru orice necuviință exprimată de jucători. Iar toate loviturile libere sînt directe.

De ce, totuși, fotbal în 7 ? — se poate firește pune întrebarea. Pentru că mult invocatul refren : „N-avem terenuri !" poate fi astfel eludat, jocul desfășurîndu-se la fel de normal și într-o curte de școală, negazonată, sau pe orice spațiu liber dintre blocuri. Se încearcă, astfel, un nou altoi pe organismul tînăr și productiv al școlii.

Am amintit numai cîteva modalități de diversificare a bătrînului fotbal pe bătrînul continent. Unele vor înflori, probabil, altele se vor ofili. Dar ele derivă, în fond, din aceleași neliniști ce plutesc peste lumea balonului rotund la acest început de deceniu. De aci și apelul la adaptabilitate și flexibilitate al secretarului general U.E.F.A.

Paul SLAVESCU

Festivitatea de deschidere a Balcaniadei. Port-drapelul României, Dan Cristea — campion balcanic la slalom special.

Foto : V. MUNTEANU — Brașov

SCHIUL BALCANIC ÎN PLINĂ OFENSIVĂ

Organizarea în Turcia, la Uludag, a ediției a treia a Balcaniadei de schi, pe lîngă ineditul unui sport relativ nou și rar pe această paralelă geografică, s-a bucurat de atenția oficialităților și de prezența unui public numeros venit să asiste la întreceri tocmai de la Ankara, Istanbul sau Bursa. Concursul a fost deschis de dl. Ismet Sezgin, ministrul tineretului și sportului, asistat de cîțiva senatori și deputați, de guvernatorul provinciei Bursa și de alte personalități ale vieții publice. Înalta ospitalitate oferită de gazde, obiectivitatea deplină asigurată cadrului organizatoric și sportiv, spiritul de prietenie și cordialitate manifestat de-a lungul întrecerilor au însemnat un succes deplin, o posibilitate de cunoaștere și apropiere între reprezentanții popoarelor balcanice și o excelentă propagandă pentru schi — sport aflat și în Turcia, ca și în celelalte țări, într-o continuă și alertă ofensivă.

★

Paralel cu concursurile balcanice, la Uludag s-a ținut și ședința comitetului balcanic. În lucrările sale au fost analizate concluziile Balcaniadei din România (1969), problemele organizatorice ale celei desfășurate la Uludag, precum și propuneri în legătură cu cea din 1971, programată în Iugoslavia, în localitatea Mavrovo, pe malurile lacului Ohrid, în apropiere de Skopje.

Succesul în creștere de care se bucură întrecerile balcanice, evoluția valorică remarcată de la an la an, a determinat comitetul balcanic să lărgească, începînd din 1971, numărul participanților, introducînd probe de concurs și pentru fete (junioare), atît la alpine, cît și la fond și în mod experimental (deocamdată) sărituri la trambulina medie (70 m) pentru juniori.

La propunerea delegatului F.I.S., ing. Hubert Spiess (Austria), începînd chiar de la ediția 1970, pentru întrecerile balcanice **se acordă punctaj F.I.S.**, ceea ce înseamnă, de fapt, **asimilarea competiției printre cele mai prestigioase concursuri continentale și posibilitatea pentru sportivi ca prin acumularea unui punctaj superior să obțină categorii de start mai avantajoase, o poziție mai bună în ierarhia europeană.**

★

Începînd de la actuala ediție, Balcaniada de schi a realizat un remarcabil salt valoric. Pentru prima dată, în scurta sa istorie, toate țările participante au prezentat echipe complete și foarte bine pregătite. În acest sens, ni se pare semnificativă situația echipei turce, pregătită la probe alpine de un antrenor austriac și la probe nordice de unul suedez. Grecia, prezentă cu o echipă tînără, de perspectivă, s-a antrenat sub conducerea unui antrenor francez, în țară și în străinătate. Nu mai amintim de echipele bulgare, iugoslave și române, puternice, complete, principale pretendente la cucerirea titlurilor. Crescînd valoric, în același timp s-a produs și o oarecare echilibrare de forțe, premisă a unor viitoare întreceri, deosebit de dîrze.

★

Dacă am încerca o caracterizare succintă a fiecărei echipe, realitățile ne obligă să spunem că Bulgaria este o mare putere sportivă în schiul balcanic de fond și una în devenire la probele alpine ale juniorilor. Iugoslavia s-a remarcat și în acest an în proba de slalom uriaș cucerind primele trei locuri. Preferința lor pentru acest gen și cantitatea mare de lucru afectată pregătirii îi face concurenți redutabili chiar pe plan european. Românii sînt recunoscuți specialiști ai probei de slalom. Am cîștigat prin Cristea, dar foarte bine și ușor puteam cîștiga primele trei locuri. De altfel, Gh. Vulpe avea locul 2 în clasament, dar a fost descalificat pentru omiterea unei porți, iar V. Brenci, realizînd cel mai bun timp în manșa a doua, și-a demonstrat posibilitățile. Juniorii nu s-au putut adapta concursului. Sezonul lung, oboseala acumulată, credem că i-a făcut să depășească forma sportivă. Ei rămîn totuși remarcabili tehnicieni. Grecii vor fi foarte curînd — dacă încă nu sînt — adversari puternici în slalom. Ei se vor bate pentru titlu de la egal cu oricine. Schiorii turci au cîștigat un titlu balcanic la fond și în viitor n-ar fi exclus să facă la fel și la alpine. Condițiile lor de pregătire la Uludag (7 mijloace mecanice de urcare, mașini de amenajat pîrtiile, lipsa de aglomerație turistică, numărul mare de km² de pîrtii raportat la schiori etc) sînt excepționale și constituie premisa unei dezvoltări rapide, senzaționale. Turcia are numai două localități de sporturi de iarnă, dar ele sînt foarte bine echipate tehnic, oferind posibilități de antrenament superioare altor țări mai avansate pe planul practicii schiului.

Chiar dacă nouă românilor actuala ediție ne-a dat mai puține satisfacții, mai puține titluri, Balcaniada a fost un succes general al sportului din această parte a lumii, la care și-au adus contribuția și reprezentanții noștri.

Mihai BÎRA

Finlandezul Kangasniemi — record mondial la haltere

Cu prilejul unui concurs de haltere, desfășurat la Pori (Finlanda), cunoscutul campion finlandez Kaarlo Kangasniemi a stabilit un nou record mondial la categoria semigrea — stilul „smuls", cu performanța de 162 kg.

Norme pentru gimnaști

Comisia tehnică a Federației internaționale de gimnastică a stabilit — în cadrul unei ședințe desfășurate în Luxemburg — normele de calificare ale participanților la campionatul mondial ce va avea loc în acest an. Pentru prima dată, la întrecerile de acest fel vor fi admiși numai sportivi care au obținut minimum 90 p. în decursul sezonului, precum și sportive care au realizat, în aceeași perioadă cel puțin 60 p. Aceste norme au fost elaborate în scopul limitării numărului de participanți la 144, număr socotit de forul suprem al gimnasticii drept cel mai adecvat pentru o bună desfășurare a întrecerilor.

sportul în lume

De la trimisul nostru special la C. E. de tenis de masă, C. COMARNISCHI

Azi vor fi cunoscuți deținătorii celor 5 titluri individuale

● Maria Alexandru, ca și dublul nostru feminin (Alexandru-Crișan)—în semifinale

● Surprize de proporții în preliminariile semifinalelor ● Juniorul suedez Bengtsson confirmă

MOSCOVA 7 (prin telefon). A mai rămas o zi și noii campioni individuali ai Europei vor fi cunoscuți. Miercuri după amiază au loc semifinalele tuturor celor 5 probe, iar seara sînt programate finalele.

Pentru a ajunge în penultima și ultima fază a întrecerilor, concurenții au fost supuși unor eforturi cumplite, marți fiind considerată ca zi de vîrf a întîlnirilor individuale. Cele 10 mese n-au fost libere nici o clipă, de dimineață și pînă noaptea tîrziu.

Dintre sportivele românce, cea mai solicitată a fost Maria Alexandru, pentru simplul motiv că ea a reușit să se califice pe pozițiile mai avansate ale competiției. La simplu, după un meci destul de ușor în turul I, cu englezoaica Karenza Mathews, 3—0 (9, 15, 12), campioana României a întîmpinat în optimi o rezistență extrem de dîrză din partea tinerei participante sovietice Evdokia Golubkova. Maria a cîștigat, dar mai greu decît arată scorul : 3—1 (14, —13, 12, 21). Golubkova a arătat multă precizie și forță în loviturile de atac. Jucătoarea noastră a izbutit să se detașeze, datorită unor acțiuni combinative, purtate cu îndeminare. Setul al IV-lea a avut un final dramatic : Alexandru s-a detașat la 17—15, dar adversara ei a egalat și a luat, apoi, conducerea cu 20—17 ! Totuși, cu un plus de hotărire, românca s-a impus.

Eleonora Mihalca a fost eliminată, din primul tur, de una dintre speranțele tenisului de masă sovietic, Rita Pogosova : 0—3 (—14, —15, —10). Învingătoarea a atacat în permanență, ceea ce a împiedicat-o pe Mihalca să-și poată face jocul obișnuit și să preia inițiativa.

Mezina formației noastre, Carmen Crișan, a depășit-o în partida ei inaugurală pe austriaca Smekal : 3—0 (10, 15, 20), dar în turul următor a fost stopată de Mary Wright (Anglia). Crișan a încercat să atace decisiv, mai ales pe reverul adversarei, însă aceasta — cu o bună mișcare la masă și prin atacuri puternice și cu adresă — a anihilat acțiunea românce. Mary Wright a obținut o victorie în patru seturi: 3—1 (20, 6, —17, 17).

A patra jucătoare, Magdalena Lesai, a cîștigat în grupa preliminară la elvețianca Lehmann, cu 3—1 (15, —20, 19, 16), dar a cedat, apoi, la limită, în fața sportivei bulgare Ranghelova, cu 2—3 (14, —15, 17, —16, —18) și astfel nu s-a calificat pe tabloul primelor 32 de jucătoare. În celelalte partide, de semnalat cîteva surprize. De proporții consider a fi eliminarea campionului european de la Lyon, iugoslavul Surbek — în turul secund — de către vest-germanul Lieck. Mai sînt de notat și înfrîngerile cehoslovacului Stanek (de către Știpancici), a sovieticului Sarkojan (Cordas) și a jucătoarelor Grinberg (Hovestadt), Simon (Anisimova), ca și a redutabilei perechi Vostova-Karlikova (Cehoslovacia) în fața polonezelor Kalinska-Noworyta. Desigur, în continuare, competiția va fi punctată și de alte asemenea surprize, inerente unei competiții eliminatorii.

REZULTATE

Simplu băieți : turul I — Timar — Turai 3—0 ; Bengtsson — Vardanian 3—0 ; **turul II :** Schöller — Beleznai 3—1 ; Amelin — Persson 3—2 ; Korpa — Timar 3—1 ; Știpancici — Stanek 3—1 ; Börzsei — Miko 3—1 ; Alser — Karakasevici 3—2 ; Cordas — Sarkojan 3—1 ; Bengtsson — Kolarovici 3—1 ; Lieck — Surbek 3—1 ; **optimi de finală :** Korpa — Amelin 3—2 ; Știpancici — Jonier 3—2 ; Gomoskov — Börzsei 3—1 ; Alser — Neale 3—1 ; **simplu fete : turul I :** Anisimova — Simon 3—2 ; Hovestadt — Noworyta 3—1 ; Rudnova — Grofova 3—0 ; **turul II :** Hovestadt — Grinberg 3—2 ; Vostova — Shirley 3—1 ; Schöller — Kalinska 3—1 ; Pogosova — Ressler 3—0 ; Rudnova — Bucholz 3—0 ; **dublu fete : turul I** — Alexandru, Crișan — Bucholz, Hendrikssen 3—1 ; Mihalca, Lesai — Reiner, Tom 3—0 ; **turul II :** Alexandru, Crișan — Hession, Williams 3—0 ; Schöller, Simon — Mihalca, Lesai 3—2 ; Kalinska, Noworyta — Vostova, Karlikova 3—2.

MECIURI DISPUTATE MARȚI-SEARA (SFERTURI DE FINALĂ) : simplu băieți: Korpa (Iugoslavia) — Schöller (R.F.G.) 3—1, Johansson (Suedia) — Stipancici (Iugoslavia) 3—2, Alser (Suedia) — Gomoskov (U.R.S.S.) 3—0, Bengtsson (Suedia) — Klampar (Ungaria) 3—2 ; **simplu fete : Alexandru (România)—Anisimova (U.R.S.S.) 3—0** (17, 17, 13), Vostova (Cehoslovacia)—Hovestadt (R.D.G.) 3—1, Pogosova (U.R.S.S.) — Schöller (R.F.G.) 3—2, Rudnova (U.R.S.S.) — Wright (Anglia) 3—0; **dublu băieți :** Alser, Johansson — Miko, Turai (Cehoslovacia) 3—1, Klampar, Jonier (Ungaria)—Karakasevici, Cordas (Iugoslavia) 3—0, Surbek, Stipancici (Iugoslavia) — Bengtsson, Persson (Suedia) 3—0, Amelin, Gomoskov (U.R.S.S.) — Schöller (R.F.G.), Börzsei (Ungaria) 3—1; **dublu fete :** Rudnova, Grinberg (U.R.S.S.) — Hovestadt, Stephan (R.D.G.) 3—0, **Alexandru, Crișan (România) — Neikova, Ranghelova (Bulgaria) 3—0** (13, 10, 17), Kalinska, Noworyta (Polonia) — Golubkova, Getraidite (U.R.S.S.) 3—0, Simon, Schöller (R.F.G.) — Pogosova, Anisimova (U.R.S.S.) 3—2.

La ora tîrzie cînd se efectuează a doua noastră transmisie telefonică au început sferturile de finală din ultima probă — dublu mixt.

Tripla întîlnire a fotbaliștilor bulgari

Astăzi, fotbaliștii bulgari vor susține trei întîlniri internaționale, în deplasare, cu adversari de valoare. Prima reprezentativă a Bulgariei va întîlni în meci amical, la Rouen, echipa Franței. Antrenorul, St. Boșkov, a alcătuit următoarea formație : **Simeonov — Salamanov, I. Dimitrov, Davidov, Aladjov, Nikodimov, Bonev — Dermendjiev, Petkov, Jakimov, Marasliev.** După cum se poate constata, din formație lipsesc mai mulți titulari : înaintașul Asparuhov (are încă piciorul în gips), fundașul central Jecev și Penev. Gaganelov, Filipov și Jekov (golgeterul diviziei) sînt rezerve.

La Plymouth se vor întîlni echipele de tineret ale Angliei și Bulgariei.

În fine, la Dresda, reprezentativa de juniori a Bulgariei, campioană europeană, va juca cu echipa omoloagă a R.D.G.

Toma HRISTOV

Mîine seară este programată finala C.C.E. la baschet masculin, care va opune formațiile Ignis Varese și T.S.K.A. Moscova, deținătoarea trofeului. Iată o imagine din ultima partidă în care baschetbaliștii sovietici (113—75 cu Slavia Praga) au obținut calificarea în meciul final.

Maratonul de la Atena

ATENA, 7 (Agerpres). — Maratonul internațional de la Atena a fost cîștigat de turcul Aksai, care a parcurs 42.195 km în 2,25:30,2. Alți doi atleți turci au ocupat locurile următoare : Aktas — 2,26:05,0 și Sakali — 2,32:55,8.

O nouă competiție de amploare pentru cicliști : campionatele balcanice

— interviu cu prof. Traian DINUȚ, delegatul F. R. Ciclism la prima conferință balcanică —

În primele zile din aprilie a avut loc la Sofia conferința reprezentanților federațiilor de ciclism balcanice. Scopul : **reluarea CAMPIONATELOR BALCANICE DE CICLISM.** Alături de delegațiile Iugoslaviei, Turciei și Bulgariei s-a aflat și delegația României. Federația greacă și-a trimis numai acordul de principiu în scris. Pentru a afla amănunte în plus, față de cele transmise de agențiile de presă, ne-am adresat prof. Traian Dinuț — reprezentantul F.R. Ciclism la conferința balcanică.

— Așadar, numai ciclismul de fond va constitui obiectul reluării disputelor balcanice oficiale ?

— Deocamdată da. Conferința a stabilit ca în 1971, la Sofia, în a doua jumătate a lunii iulie, să se dispute campionatele balcanice la probele olimpice de fond : 100 km contratimp pe echipe și 165 km cu start în bloc. Delegațiile sportivilor vor fi alcătuite din cîte 8 rutieri. Următoarele ediții vor avea loc în România (1972), Turcia (1973), Iugoslavia (1974) și Grecia (1975). În ceea ce privește velodromul, federația bulgară va organiza în anul 1971 — paralel cu întrecerile de fond — un concurs balcanic experimental, la care federația noastră și-a dat asentimentul. La probele de pistă se vor organiza campionate balcanice numai în momentul în care în toate țările balcanice se vor fi creat condiții pentru găzduirea competiției

— Ce alte lucruri s-au mai discutat cu acest prilej ?

— A fost creat Secretariatul permanent al campionatelor balcanice, cu sediul la Sofia. Din el fac parte delegații prezenți la prima conferință balcanică. După disputarea ediției din 1971, acest secretariat va fi preluat de federația noastră. Conferința a adoptat Statutul și Regulamentul campionatelor balcanice. Cele două documente sînt în concordanță cu statutele Uniunii Cicliste Internaționale și ale Federației Internaționale de Ciclism Amator. Delegații federațiilor participante au subliniat în cuvîntul lor contribuția acestei întreceri la cimentarea prieteniei dintre sportivii țărilor balcanice la creșterea nivelului ciclismului din această parte a lumii. În perspectivă, aceste reuniuni anuale pot deveni un examen al fondiștilor și pistarzilor, al seniorilor și juniorilor, o întrecere care să influențeze pozitiv dezvoltarea generală a sportului cu pedale din țările balcanice.

Secretariatul permanent va informa U.C.I. și F.I.A.C asupra hotărîrilor luate și va solicita includerea competiției în calendarul internațional oficial.

Hristache NAUM

Gari Napalkov a cîștigat și campionatul mondial universitar

HELSINKI 7 (Agerpres). — La Rovaniemi, în cadrul Jocurilor Mondiale Universitare de iarnă, campionul mondial Gari Napalkov (U.R.S.S.) a cîștigat proba de sărituri de la trambulină cu un total de 227,5 p (cele mai bune sărituri au măsurat 83,5 m și 88,5 m). Pe locurile următoare s-au clasat Aleksandr Ivanikov (U.R.S.S.) — 220,6 p și Rainer Schmidt (R.D. Germană) — 215 p.

Proba feminină de ștafetă 3 x 5 km s-a încheiat cu victoria echipei R. D. Germane (Gabrielle Haupt, Christel Thiel, Karin Scheidel) cronometrată în 54:22,0, urmată de formația U.R.S.S. — 54:53,0. În proba masculină de ștafetă 4 x 10 km, primul loc a fost ocupat de U.R.S.S. cu timpul de 2.07:27,0. Proba de slalom uriaș masculin, desfășurată pe pîrtia de la Pyhatunturi, a fost cîștigată de schiorul american Eric Poulsen, care în cele două manșe a realizat timpul total de 157,53 (82,0 plus 75,53). Pe locul secund s-a clasat polonezul A. Bachleda — 159,61. Turneul de hochei pe gheață a continuat la Tampere cu disputarea partidei dintre selecționatele Japoniei și Elveției. Hocheiștii japonezi au terminat învingători cu scorul de 6—3 (2—1, 1—1, 3—0).

Record european (juniori) la prăjină

În ultima zi a concursului internațional de atletism de la Abidjan, tînărul sportiv francez François Tracanelli a stabilit un nou record european de juniori în proba de săritură cu prăjina cu o performanță de 5,10 m. Proba de triplusalt a revenit lui Mansour (Senegal) cu 15,26 m, iar în proba de săritură în înălțime pe primul loc s-a clasat vest-germanul Hermann Nagerl cu 2,08 m. Atletul francez Colnard a ocupat primul loc în proba de aruncarea greutății cu rezultatul de 18,03 m.

Turul Italiei pentru amatori

Cu prilejul unei conferințe de presă care a avut loc la Roma, s-a anunțat oficial că anul acesta se va desfășura un Tur al Italiei și pentru cicliștii amatori. Turul este programat să aibă loc între 20 și 29 iunie. Au fost trimise invitații de participare cicliștilor din Polonia, Iugoslavia, Belgia, Cehoslovacia, U.R.S.S., Elveția, R. F. a Germaniei etc. Startul se va da de la Pescara, iar sosirea va avea loc la San Pellegrino.

Centenarul rugbyului britanic

36 de federații naționale au fost invitate să-și trimită reprezentanți la festivitatea care va avea loc anul viitor la Londra, prilejuită de împlinirea a 100 de ani de la înființarea Uniunii Britanice de rugby. Printre țările care au comunicat că vor trimite reprezentanți se află România, Franța, Italia, Polonia, Cehoslovacia. În cadrul festivităților, vor avea loc și cîteva meciuri internaționale.

VOLEIUL SUB SEMNUL „MONDIALELOR"

● Pentru C.M. din Bulgaria au confirmat participarea următoarele echipe calificate: S.U.A., Brazilia, R.P.D. Coreeană, Italia, R. D. Germană, Cehoslovacia, ROMÂNIA, Japonia, U.R.S.S., Iugoslavia, Ungaria, Polonia, Tunisia, Coreea de Sud, Bulgaria (masculin), S.U.A., Brazilia, R. D. Germană, Cehoslovacia, Japonia, U.R.S.S., Ungaria, Polonia, Coreea de Sud, Bulgaria (feminin). În iunie va avea loc ședința Biroului F.I.V.B. destinată tragerii la sorți, pentru stabilirea seriilor și a orașelor care le vor găzdui.

● În caz că se acceptă propunerea ca la turneul de volei de la J.O. să participe 12 echipe, acestea vor fi împărțite în două serii de 6, cu calificarea primelor 3 pentru turneul final la masculin și o serie, cu jocuri sistem turneu, la feminin. De asemenea, în privința calificărilor pentru J.O. există două variante : păstrarea sistemului inițial pentru 10 locuri, plus un turneu de calificare pentru celelalte două locuri (în martie 1972) sau atribuirea celor două locuri în discuție la „mondiale". Programul voleiului la J.O. va fi discutat la Congresul F.I.V.B. de la Sofia.

● Avîndu-se în vedere durata lungă de disputare a C.C.E., care stînjenește pregătirile pentru competiții de nivel superior, se propune ca Polonia (organizatoarea acestei competiții) să prezinte în ședința Comisiei sportive zonale europene, în luna iulie, o nouă formulă competițională cu un timp mai scurt de disputare.

● Pentru organizarea marilor competiții voleibalistice s-au prezentat următoarele candidaturi : **„Cupa prieteniei" — 1971** : R.P.D. Coreeană, Ungaria (masculin), Cehoslovacia (feminin) ; **„Cupa mondială" — 1973** : ROMÂNIA, Cehoslovacia, Chile (masculin și feminin) ; **Campionatele europene de juniori — 1973** : Cehoslovacia ; **Campionatele mondiale — 1974** : Polonia, Ungaria, Mexic ; **Campionatele europene — 1975** : Polonia, Ungaria.

● La turneele de calificare pentru C.M., care se vor desfășura la Sofia, s-au înscris, pînă acum : Olanda, Finlanda, Albania, R. F. a Germaniei, Grecia, Turcia, la masculin (11—17 septembrie), Italia, Olanda, Albania, ROMÂNIA, Iugoslavia, R. F. a Germaniei, Elveția, Mongolia, la feminin (13—19 septembrie).

Repetiție pentru baletul balonului rotund din Mexic. Interpreții sînt peruvienii Juan Munante, Julio Baylon și Pedro Leon, iar „maestrul" (invizibil în fotografia noastră), cunoscutul Waldir Pereira „Didi"

TELEX ● TELEX ● TELEX ● TELEX ● TELEX ● TELEX ● TELEX ● TELEX ● TELEX ● TELEX

După 22 de etape în campionatul iugoslav de fotbal în clasament conduc formațiile Steaua Roșie Belgrad și Zelezniciar cu cîte 30 de puncte.

■

Selecționata de fotbal a Israelului va urma în S.U.A. un stagiu de aclimatizare la altitudine timp de 14 zile. Între 7 și 21 mai, fotbaliștii din Israel vor fi cantonați în stațiunea de sporturi Vail, aproape de Denver (Colorado). Echipa Israelului va susține în această perioadă și cîteva întîlniri amicale, în compania unor formații regionale.

■

Japonezul Toshiaki Numata a devenit campion al lumii la categoria semiușoară, în urma victoriei repurtate la puncte în fața filipinezului Rene Barrientos. Boxerul japonez a primit decizia la limită (69—68). Specialiștii au declarat că un rezultat de egalitate ar fi fost cel mai just.

A încetat din viață, la Londra, fostul campion mondial de tenis de masă Richard Bergman, una dintre marile figuri ale acestei discipline sportive. Richard Bergman care suferise de o comoție cerebrală cu complicații, era în vîrstă de 51 de ani.

Tiparul : I. P. „Informația", str. Brezoianu nr. 23—25, București

PROLETARI DIN TOATE ȚĂRILE, UNIȚI-VĂ!

Redacția și administrația: str. Vasile Conta nr. 16, tel. 11.10.05 interurban 72 și 286. Telex sportrom buc. 180.

sportul

4 pagini 30 bani

Anul XXVI — Nr. 868 (6302) ZIAR AL CONSILIULUI NAȚIONAL PENTRU EDUCAȚIE FIZICĂ ȘI SPORT Joi 9 aprilie 1970

Trimisul nostru special, GHEORGHE NICOLAESCU, relatează:

TEST REUȘIT ȘI REZULTAT PRESTIGIOS AL TRICOLORILOR: 1-1 CU R.F. a GERMANIEI!

STUTTGART, 9 (prin telefon). Stadionul „Neckar" din localitate a găzduit miercuri seara — la lumina reflectoarelor — partida internațională amicală de fotbal dintre reprezentativele R.F. a Germaniei și României, contractată în cadrul „programului mexican" de pregătire a celor două echipe.

La fluierul arbitrului maghiar **Gyula Emszberger** s-au aliniat următoarele formații:

R.F. A GERMANIEI: **Maier-Vogts, Beckenbauer, Schnellinger, Höttges, Weber, Grabowski, Haller, Müller, Overath, Maas.**

ROMÂNIA: **Răducanu—Sătmăreanu, Lupescu, Dinu, Mocanu, Dumitru, Radu Nunweiller, Neagu, Dobrin, Dumitrache, Lucescu.**

Ora — târzie — la care transmit aceste rînduri mă împiedică, stimați cititori, să fac aprecieri mai ample pe marginea partidei, limitîndumă la cîteva din aspectele ei mai importante, și promițînd totodată un comentariu mai amănunțit.

Partida a debutat echilibrat, cu faze cursive, purtate rapid de la o poartă la cealaltă.

După ce — min. 15 — Răducanu plonjează temerar la picioarele fundașului Vogts, pătruns adînc în careu, după un „un-doi" cu Müller, **în plină dominare a gazdelor, ECHIPA ROMÂNĂ DESCHIDE SCORUL: primind o**

5 MINUTE DUPĂ MECI:

ANGELO NICULESCU: „Am scăpat o mare ocazie de a-i învinge la ei acasă pe vicecampionii lumii! Sînt satisfăcut de jocul băieților. Gazdele au atacat mai mult, dar hazardat. Mi-au plăcut Răducanu, Lupescu, Dinu, Dumitru, Radu Nunweiller și Dobrin".

HELMUTH SCHÖN: „România mi s-a părut o echipă puternică și omogenă. Remarc ideea tactică de a trece, la timp și organizat, de la ofensivă la defensivă. Rezultatul? Echitabil, deși noi am dominat... Neagu, Dumitru și Dumitrache — m-au impresionat cel mai mult".

minge de la Dobrin, Sătmăreanu „urcă" în atac, execută o centrare în careu și NEAGU reia cu capul în gol: 1—0 pentru România în min. 19!

Reacția vicecampionilor mondiali este imediată, și ei dirijează nenumărate atacuri spre poarta lui Răducanu, în fața unei echipe care caută să temporizeze, bazîndu-și jocul în special pe contraatac.

În min. 34, la un atac inițiat de Overath, o fază confuză, Mocanu sutează de la 2 m în Dinu și mingea sare în... proprie poartă: 1—1!

Pînă la pauză, mai notăm doar o „bară" a lui Grabowski (min. 43).

La reluare, în echipa gazdă apare Roth în locul lui Maas, pentru ca 12 minute mai tîrziu Lorenz să îl înlocuiască pe Haller, accidentat.

Repriza secundă, desfășurată între aceleași coordonate prilejuiește ambelor echipe cîteva bune ocazii de gol, între care cele mai mari aparțin lui Neagu — „cap" respins de Maier, la o centrare excelentă a lui Lucescu (min. 68), și, respectiv, Roth — șut violent, deviat de Răducanu (min. 70). În ultimul sfert de oră, două modificări în echipa noastră: Ghergheli îl schimbă pe Dobrin, iar Dembrovschi intră în locul lui Lucescu (min. 77). Ultima schimbare: Sieloff ia locul lui Weber (min. 84).

Gazdele atacă mai mult, dar românii se apără calm, lucid.

Fluierul final consemnează un remarcabil și meritat rezultat de egalitate.

AZI LA SLĂNIC — PRAHOVA

ULTIMELE LANSĂRI ÎNAINTEA „MONDIALELOR"

La Slănic, locul viitoarelor campionate mondiale de aeromodele de cameră clasa F1D, continuă să sosească oaspeți ai acestei mari întreceri. Din juriul internațional al competiției, consemnăm prezența vicepreședintelui F.A.I., **Rudi Cerny** (Cehoslovacia), și **Zander Ingebor** (R.F. a Germaniei). Azi, vor participa la ultimele lansări înaintea „mondialelor" sportivii cehoslovaci veniți de curînd la Slănic: Jiri Kalina (recordman mondial), Eduard Chlubny, Tomis Weigert.

Ce este nou în tabăra aeromodeliștilor care se pregătesc pentru a lua startul în întrecerile de miine? Sportivii din S.U.A. — performerii ultimelor campionate mondiale de la Roma — își reglează aparatele, care nu vor, deocamdată, să treacă peste înălțimea de 30 m. Așadar, căutări, tatonări pentru adaptarea micromodelelor la specificul noii „săli". Două rezultate promițătoare realizate de sportivul iugoslav Wilim Kmoch: 25:04 și 26:19 în ultima lansare. Și o paranteză, tot în legătură cu Wilim Kmoch: în timpul antrenamentului, un miner îl solicită la telefon. Wilim se pregătește pentru a ieși din subteran. Surpriză: legătura cu Zagrebul a fost dată chiar în mină, la 120 m adîncime! A doua surpriză: de la capătul celălalt al firului, conf. univ. Wilim Kmoch află că are un băiețel. În sfîrșit, ultima: cînd revine în sală pentru a anunța frumosul eveniment, toată lumea îl felicită, înainte ca el să scoată o vorbă: centralista — în dorința de a obține mai repede pe sportivul iugoslav — informase pe miner despre ce este vorba, iar acesta — în timp ce Wilim se afla la telefon — povestise sportivilor!...

Alte rezultate obținute la antrenamentele comune de la Slănic: Aurel Popa confirmă — 34:18 și 35:13.

V. Tf.

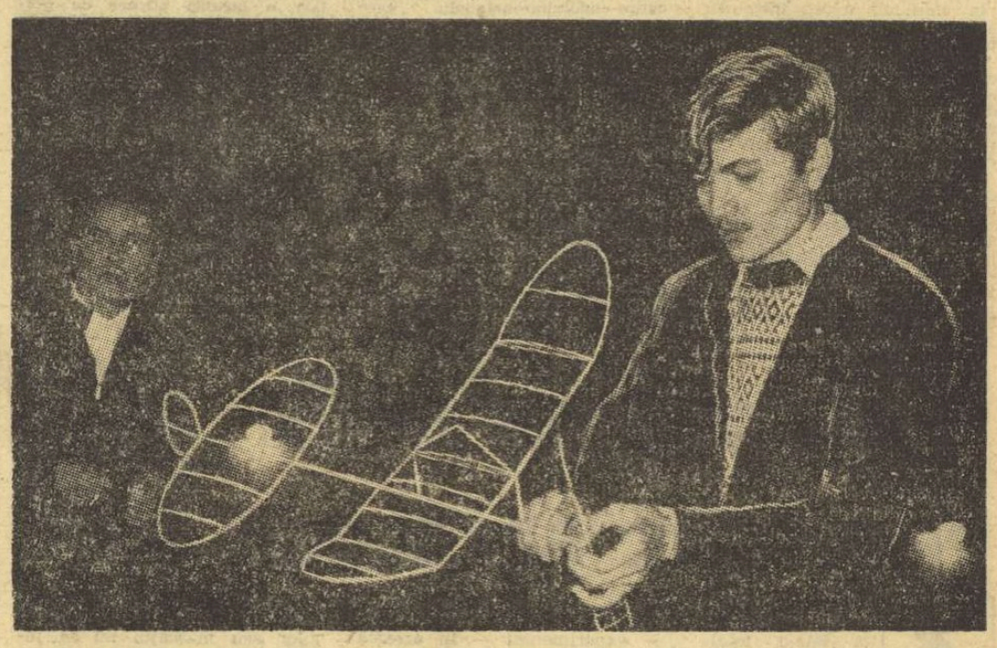

Tînărul recordman național Aurel Popa, un talentat aeromodelist care ne va reprezenta la „mondialele" de la Slănic-Prahova

Foto: ȘT. CIOTLOȘ

Optimism și voie bună în rîndurile componenților lotului național de ciclism, înaintea antrenamentului efectuat ieri

Foto: A. NEAGU

O potecă prea strîmtă pentru turismul de masă

CABANA — LOC DE POPAS SAU DE DISTRACȚII?

MASĂ ROTUNDĂ

UDO FALK: Turismul și, mai ales, drumeția necesită o rețea amplă de cabane. Privind harta turistică a țării, găsim, sub acest aspect, multe lacune în Carpații de Vest, pe versantul sudic al munților Parîng, Făgăraș, Iezer-Păpușa. Între Ciucaș și Ceahlău există chiar o mare „pată albă". Sînt deficitari în amenajări turistice munții Maramureșului, Rodnei, Călimani, Țibleș, Giurgeu ș.a. Chiar și în Retezat sau în Apuseni amenajările sînt încă insuficiente.

Să privim, din punct de vedere pur turistic, cabanele existente în diferiți masivi. Multe din ele au fost modernizate; în sălile de mese ospătarii servesc băuturi alese la prețuri de restaurant și interzic consumația din rucsac. Se dansează, se chefuiește și nu există liniște înainte de orele 2 sau 3 dimineața. Cu excursiile O.N.T. vin, acum, la cabane zeci de cetățeni veseli, în haine de dans. Poți să-i numeri pe degetele unei singure mîini pe turiștii echipați de munte și cu rucsac. Ei au devenit niște raritați și se simt vădit stînjeniți de această veselie de bar. Dacă vor să se odihnească începînd de la ora 22 sînt luați în derîdere. Ai zice că nimeni nu se interesează nici dacă turiștii sînt echipați adecvat pentru munte, nici dacă ei găsesc liniște la cabană. Nu interesează nici dacă cei ce sînt cabanieri sînt cunoscători de munte, dacă veghează asupra disciplinei în mijlocul naturii. Foarte puțini cabanieri cunosc animalele și plantele ocrotite de lege, așa că ei îi admiră în general pe „clienții" cu buchete mari de floare de colț sau Sîngele Voinicului. Pentru ei preocuparea majoră o constituie îndeplinirea planului de consum, care se realizează cel mai ușor cu vînzarea băuturilor alcoolice.

ING. B. IONCU: Cu un asemenea regim la cabane se ridică probleme speciale, mai ales pentru turiștii tineri. Atîta timp cît cabanele vor fi asimilate restaurantelor dînd prioritate la desfacerea băuturi, turiștii și, în special, tinerii vor fi primiți ca niște clienți indezirabili, firește din punct de vedere comercial.

Ce am vrea? Am vrea ca turismul să nu mai fie privit exclusiv ca o activitate economică generatoare de beneficii. Alături de această atitudine față de turism, să coexiste și cea care consideră turismul un factor de educare, o școală de călire a tineretului. În acest caz, nu vom mai trimite tineretul în ture cu autocarul ci îl vom îndemna să parcurgă o creastă de munte, să poposească la cabane, să facă focuri de tabără, să învețe cîntece de drumeție. De asemenea dacă tineretul nostru

(Continuare în pag. a 2-a)

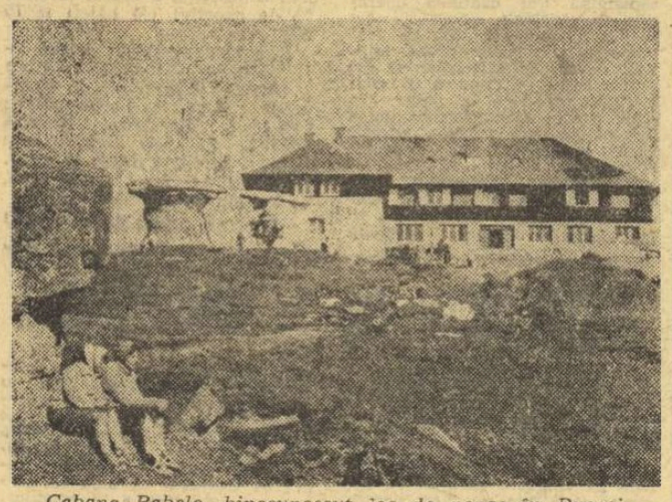

Cabana Babele, binecunoscut loc de popas în Bucegi

Foto: D. CONSTANTINESCU

Țările participante la „internaționalele" de sărituri de la trambulină

La tradiționalele campionate internaționale de sărituri de la trambulină în apă, care se vor disputa simbătă și duminică la bazinul acoperit din Cluj, vor lua parte sportivi din U.R.S.S., R.D. Germană, R.F. a Germaniei, Austria, Polonia și, bineînțeles, din România. Se vor desfășura probele de sărituri de la trambulinele de 1 m și 3 m.

STIMĂ PENTRU CERCETARE

Sportul de performanță are imensă nevoie de sprijinul cercetării științifice. Atît de mare, încît înșeși prejudecățile unui însemnat număr de antrenori care slăvesc empirismul au început să se destrame. Dar pe drumul ei se mai observă încă destule obstacole. Sportul este unul din ultimele domenii cucerite de ideea necesității cercetării științifice. Ani în șir pregătirea sportivilor era lăsată în seama antrenorilor, tehnicieni creditați de o activitate îndelungată, repetată an de an, cu modificări minime și devenită o experiență mecanică plină de orgoliu. Astfel, s-a făcut decenii de-a rîndul sport de performanță și se credea că e de ajuns.

Dar aspirația spre mari performanțe a impus cercetarea științifică în toate planurile activității moderne. Nici sportul nu mai putea rămîne la un nivel de cunoștințe medieval. Încet, încet, zidurile empirismului au fost surpate, dar procesul e departe de a fi încheiat.

Dacă ar fi să inventariem numărul direcțiilor de cercetare evident necesare în perimetrul sportului, de la biomecanică la aspecte de ordin sociologic sau organizatoric, de la selecție la chestiuni ce țin de metodologie sau psihologie, am ajunge lesne la concluzia că sportul, în general, și cel de performanță, în special, ar trebui trecute urgent și total sub oblăduirea științelor adiacente dacă vrem să realizăm împlinirea morală și biologică a omului, integrarea socială și sănătatea campionului, precum și setea publicului de noi și emoționante recorduri.

Cercetarea științifică din aria sportului trebuie întreprinsă, interpretată și apreciată cu discernămîntul cuvenit unui domeniu cu stricte particularități și indiscutabilă complexitate. Se cuvine orientată în raport cu problematica concretă a sportului nostru, dar nu trebuie înțeles, de pildă, că una din temele ei circumscrise de lucru ar putea fi formarea unor sprinteri capabili să alerge 100 de metri în 10 secunde. Altfel trebuie înțeles imperativul aplicabilității rezultatelor cercetării și sperăm că în viitorul apropiat sau nu prea îndepărtat sectorul de cercetare nu va începe să fie factorul incriminat dacă nu vom avea un halterofil care să ridice 600 de kilograme sau un săritor la prăjină în stare să treacă peste o înălțime de 5,40 m.

O verigă, deseori uitată, dar decisivă pentru realizarea jonțiunii dintre rezultatele cercetărilor și practică e formată de detașamentul tehnicienilor, antrenorilor. Ei reprezintă corpul de specialiști care au obligația expresă de a introduce rezultatele cercetărilor în cîmpul realității concrete. De gradul lor de receptivitate va depinde atît promptitudinea aplicării cît și respectarea esențelor cercetării, antrenorii — factor subiectiv — putînd deveni un element perturbator al eficienței rezultatelor obținute prin studii, în cazul cînd la punctul critic al articulației cu practica se produc denaturări. Acest adevăr pretinde să fie amplificată continuu cultura științifică a corpului tehnicienilor.

Ar mai trebui spus că, printre elementele care ridică gradul de dificultate a cercetării științifice desfășurate în aria sportului de performanță, se cuvine menționat și faptul că rezultatele ei de ordinul generalului sînt aplicate subiecților, cazurilor individuale, diferențiate între ele. Faptul impune necesitatea unei atitudini de mare discernămînt, singura în măsură să transfere esența general valabilă asupra particularului, să găsească, de la caz la caz, acele acorduri subtile, intime, între principii, circumstanțe și individual. Aceste cîteva sumare considerații n-au decît pretenția să pledeze pentru și mai multă stimă față de eforturile cercetării științifice, pentru sprijin substanțial și pentru disociații fine față de rezultatele unor strădanii, confruntate cu evidente dificultăți intrinseci.

Romulus BALABAN

START ÎN „CUPA F. R. CICLISM"

Astăzi după amiază, rutierii — alungați metodic din centrul Capitalei spre satele din împrejurimi — vor lua startul în prima competiție oficială a anului: „Cupa F.R. Ciclism". Întrecere care programează pentru seniori 4 etape (359 km), pentru juniorii mari 3 etape (122 km), iar pentru juniorii mici 2 etape (36,5 km), tradiționala competiție de primăvară constituie un prim test al tuturor alergătorilor, după o lungă perioadă de pregătire și cîteva concursuri de acomodare, precum și o posibilitate de a verifica potențialul actual al selecționaților pentru cea de a XXIII-a ediție a „Cursei Păcii", Praga — Varșovia — Berlin.

Cei 10 posibili tricolori — **Vasile Teodor, Constantin Grigore, Nicolae Ciumeti, Vasile Burlacu, Vasile Selejan, Alexandru Sofronie, Nicolae David, Theodor Puterity, Ion Cosma** și **Ștefan Cernea** — vor suporta asaltul plutonului outsider-ilor condus de **Emil Rusu**. Dinamovistul — pînă mai ieri lider incontestabil al ciclismului nostru de șosea — luptă acum pentru repromovare. După un succes aplaudat (locul I în „Cupa Olimpia"), el a avut o perioadă de cădere. Duminică a abandonat pe circuitul din str. Liviu Rebreanu... Ne-a motivat aceasta prin inadaptabilitatea sa la circuite cu viraje în ac de păr. L-am crezut. Dar, „Cupa F.R. Ciclism" este ultima posibilitate pentru a ne proba că dorește să reintre în plutonul fruntaș, așa cum ne promitea în iarnă la Predeal.

De la start vor lipsi dinamoviștii **Constantin Ciocan, Iulian Constantin, Alexandru Zaroschi, Mihai Hrisoveni** și **Ștefan Szekely** care, împreună cu antrenorul **Ștefan Lemândroiu**, pleacă astăzi la Budapesta pentru a participa la un concurs organizat de clubul Dozsa (simbătă — 70 km pe circuit, duminică — 100 km cu plecarea în bloc).

Prima etapă a „Cupei F.R. Ciclism" se dispută astăzi: start km 11,5 — ora 15,30 — 90 km (pentru seniori) pe șoseaua București — Urziceni.

ASTĂZI, LA ORA 15,30

CERCETAREA ȘTIINȚIFICĂ ÎN DOMENIUL EDUCAȚIEI FIZICE ȘI SPORTULUI — LATURĂ IMPORTANTĂ A ȘTIINȚEI PERFECȚIONĂRII FIZICE ȘI MORALE A OMULUI

Întocmirea și desfășurarea corectă a procesului de educație fizică și a celui de antrenament sportiv, în contextul sarcinilor actuale ale activității de educație fizică și sport necesită tot mai mult o bază științifică temeinică. Numeroase cercetări și studii efectuate în ultimii ani de specialiștii români constituie un fond bogat, care trebuie mai mult valorificat în practică. În acest sens ne vom referi la unele lucrări care aduc precizări și noutăți valoroase pentru creșterea eficienței biologice și educative în practicarea exercițiilor fizice și sportului.

Studiul „Probleme și perspective în fiziologia antrenamentului sportiv contemporan" (Andrei Demeter, Miron Georgescu) sintetizează o serie de aspecte moderne ale fiziologiei sportive, ale fiziologiei creșterii capacității organismului, care pot sluji aprofundării și raționalizării activității practice de instruire sportivă, de perfecționare a calităților fizice:

— **eforturile în antrenamente și concursuri** pot fi grupate pe baza a două criterii fundamentale: **criteriul aportului de oxigen și cel al aparatului sau sistemului cel mai solicitat.** După primul criteriu se deosebesc eforturi anaerobe, eforturi aerobe și eforturi mixte; după cel de al doilea, eforturi de tip neuro-muscular, de tip cardio-respirator (circulator) și de tip energetic.

Încadrarea corectă a ramurii, a probei sportive respective în tipurile de efort menționate, urmată de investigarea complexă a aparatului neuro-muscular, cardio-respirator și endoglandular constituie după opinia noastră un suport solid de dirijare a procesului de pregătire sportivă:

— pentru refacerea rapidă după efort, pentru combaterea oboselii cercetările și practica sportivă recomandă folosirea asociativă a **odihnei** (pasivă și activă), procedeelor de **fizioterapie și alimentație rațională.**

Din studiile și cercetările cu privire la influența altitudinii asupra capacității de efort, efectuate de I. Drăgan, A. Demeter, A. Szögy și de alți medici de specialitate, sînt de reținut următoarele date:

— modificările funcționale ale organismului în condiții de altitudine se petrec în următoarea ordine: **compensare, acomodare, aclimatizare;** trecerea bruscă de la șes la altitudine medie, în condiții de efort, provoacă o scădere a capacității aerobe a organismului în primele zile, o îmbunătățire după cca. 10 zile, iar după trei săptămîni se depășesc valorile de la șes (mai ales rezistența);

— **starea de aclimatizare este urmată de dezvoltarea unor capacități funcționale sporite — fenomen ce poate constitui un prețios mijloc de pregătire, de creștere a potențialului de efort** (experiența pozitivă a luptătorilor noștri, a lotului de atletism etc.).

— pentru sportivii ce depun eforturi anaerobe este necesară o perioadă de 2—3 săptămîni în atingerea stării de aclimatizare; pentru cei din categoria eforturilor aerobe este necesară o perioadă mai lungă și eventual repetată.

Lucrarea „Considerații privind adaptarea funcțională a organismului în urma antrenamentului de rezistență" (N. Zamfirescu, A. Szögy), **sistematizează efectele antrenamentului asupra diverselor funcții ale organismului, sistematizare care poate constitui pentru antrenor și medic un program suficient de**

conf. dr. Emil GHIBU
vicepreședinte al C.N.E.F.S.

(Continuare în pag. a 2-a)

Cehoslovacia — România, la popice

Simbătă și duminică se va disputa la Bratislava întîlnirea internațională amicală dintre reprezentativele Cehoslovaciei și României. Popicarii români, care pleacă mîine dimineață la acest important test înaintea mondialelor de la Bolzano, au susținut marți un concurs de verificare pe arena A.S. Rafinăria Teleajen din Ploiești. La fete, cea mai în formă jucătoare a fost Crista Szocs, iar la băieți I. Micoroiu care au doborît 443, respectiv, 968 de popice. În general, majoritatea selecționabililor au obținut rezultate bune, fetele peste 400 p d, iar băieții peste 900 p d.

Vor face deplasarea în Cehoslovacia următorii: Elena Cernat (410 p d la concursul de verificare), Ana Marcu (427), Crista Szocs (443), Elena Trandafir (440), Margareta Szemanyi (419), Ildico Jijic (436), Voichița Babuțiu (395), I. Micoroiu (968), C. Vînătoru (935), I. Băiaș (903), Gh. Silvestru (913), A. Vrînceanu (884), I. Tismănaru (924), D. Dumitru (936) și V. Mântoiu (947). **Lipsește din lotul masculin P. Purje, care este indisponibil, fiind accidentat.**

În campionatul de volei

APELE ÎNCEP SĂ SE LIMPEZEASCĂ

Returul campionatului de volei a început, anul acesta, o nouă zi pentru consumarea partidelor din cadrul programului competițional: miercuri.

Această „foame" de timp a fost generată de necesitatea pregătirii în bune condițiuni a loturilor reprezentative pentru Campionatele mondiale de la Sofia.

Ieri, a fost rîndul fetelor, care și-au disputat jocurile etapei a XX-a. **Penicilina Iași**, instalată în frunte, este decisă să nu cedeze nici un pas și să aducă tricourile de campioane în inima Moldovei. Rămîne însă să asistăm și la meciurile turneelor finale, de care ne mai despart doar două etape, și la replica celorlalte finaliste. La subsol, **Voința Miercurea Ciuc** este retrogradată sigură (menționăm că această formație nu a reușit pînă acum să cîștige nici măcar un set!), alături de ea fiind **Progresul.**

Em. FÂNTÂNEANU

(Continuare în pag. a 2-a)

Citiți în pag. a 4-a
NOII CAMPIONI DE TENIS DE MASĂ AI EUROPEI

JOC DE VERIFICARE A RUGBYȘTILOR

Ieri, pe stadionul Parcul copilului s-a desfășurat un joc de selecție a rugbyștilor fruntași, care se pregătesc în vederea întîlnirilor internaționale cu Selecționata militară franceză și Selecționata Pirineilor. Selecționabilii au demonstrat o bună dispoziție de joc și un nivel de pregătire corespunzător, remarcîndu-se în mod deosebit Baciu, Dinu, Ciobănel, Răscanu, Țuțuianu, Dragomirescu, Dobrinoiu, Achim, Fugigi, Bărgăunaș, Motrescu.

CAMPIONATUL DE HOCHEI

În principala partidă a etapei de ieri hocheiștii de la Dinamo București au întrecut Avîntul Miercurea Ciuc cu 7—4 (2—1, 3—0, 2—3) consolidîndu-și locul secund al clasamentului.

În celelalte partide din cadrul campionatului categoriei A s-au înregistrat, în general, rezultate scontate. O surpriză o constituie, poate, scorul strîns cu care s-a încheiat meciul Steaua — I.P.G.G.: 7—5 (4—0, 2—0, 1—5). Explicația acestei neobișnuite diferențe de scor o constituie nu numai revenirea — într-un anumit fel neașteptat de viguroasă — a studenților din ultima repriză, cît mai ales o inexplicabilă apatie manifestată de hocheiștii de la Steaua, care, la scorul de 6—0, după două reprize, au considerat prematur conturile încheiate. Mai repede însă decît ar fi fost de bănuit, adică în mai puțin de 4 minute, studenții au înscris 4 goluri (primele două în 70 de secunde!) relansînd partida ce devenise anostă. Pînă la urmă formația campioană s-a impus, dar cu multă dificultate. Au înscris:

PROGRAMUL DE AZI

ORA 8: Metalul Rădăuți — Șc. sportivă Miercurea Ciuc (speranțe); ORA 10: Tîrnava Odorhei — Steaua (cat. A); ORA 12: Dinamo București — Constructorul (speranțe); ORA 16,30: I.P.G.G. — Avîntul Miercurea Ciuc (cat. A); ORA 18,30: Dinamo București — Agronomia Cluj (cat. A).

(Continuare în pag. a 2-a)

La închiderea ediției

MECIURI INTERNAȚIONALE DE FOTBAL

- **BULGARIA LĂ EGALITATE CU FRANȚA**
- **ARSENAL ÎNVINGĂTOARE CU 3—0**

Aseară s-au desfășurat mai multe partide de fotbal cu caracter internațional.

SARAJEVO: Iugoslavia—Austria 1—1 (0—1). Cele două puncte au fost înscrise în ordine de Redl pentru oaspeți și, respectiv, Bajevici.

ROUEN: Franța—Bulgaria 1—1 (1—1). Au marcat Jekov și Michel.

LONDRA: Anglia—Bulgaria (echipe de tineret) 4—1 (1—0).

În „Cupa europeană a tîrgurilor", la Londra Arsenal a învins Ajax Amsterdam cu 3—0 (1—0). Returul va avea loc la 15 aprilie.

(Urmare din pag. 1)

urmărire obiectivă a eficacității pregătirii : îmbunătățirea coordonării neuro-musculare, creșterea forței mușchilor, eficiență mecanică mai mare evaluată după VO_2 mai mic pentru o anumită cantitate de travaliu, solicitare circulatorie mai mică pentru un efort de o anumită intensitate sub-maximală, posibilitatea realizării unor valori mai ridicate ale debitului cardiac pentru eforturi de intensitate maximală, ventilație mai economică, lactat sanguin mai scăzut pentru o anumită cantitate de efort, revenirea mai rapidă la normal a frecvenței cardiace după încetarea efortului, scăderi însemnate ale frecvenței cardiace atît în repaus cît și în efort.

Date prețioase conține studiul comunicat la al II-lea Congres european de medicină sportivă de S. M. Milcu, Al. Partheniu și C. Neacșu referitor la relațiile dintre sistemul neuro-endocrin și activitatea sportivă :

— autorii disting în activitatea sportivă acțiunea a două categorii de factori stresanți (autorii înțeleg prin stress o stare de tensiune funcțională) : a) factorii intrinsenci ai efortului muscular — stress somatic ; b) factorii psiho-emoționali — stress psihic (factori care însoțesc orice competiție).

În legătură cu precizarea de mai sus este de reținut respectarea, în pregătirea sportivilor de performanță, a regulii : **antrenamentul biologic, de creștere a capacității funcționale, de efort fizic trebuie dublat de antrenamentul psihic, de adaptare emoțională la tensiunile create de concurs ;**

— în această lucrare se dezvoltă o teză deosebit de importantă pentru argumentarea științifică a rolului practicării sportului în perfecționarea reglajului neuro-endocrino-metabolic care este legat de întărirea sănătății, de ameliorarea funcțională generală a organismului : stressul de efort sportiv are o calitate specială față de celelalte stressuri și anume, acesta poate fi dozat și dirijat ; în conștiință, dacă acest efort este rațional dirijat, mecanismele de adaptare ale organismului fiind corespunzător antrenate, pot rezista mai bine altor genuri de tensiuni provocate de factori de uzură ai vieții.

Cercetarea privind raportul dintre volum și intensitate și efectele ritmului de joc asupra randamentului în tenis de masă (Ella Constantinescu), aduce o serie de constatări valoroase pentru individualizarea antrenamentelor la jocurile sportive : **ineficiența metodei pentru automatizarea loviturilor prin joc cu o singură minge** (repetarea preluării, lucrînd cu 15—20 mingi nu constituia oare una din metodele de bază ale antrenamentului echipei naționale japoneze feminine de volei ? Furnizarea rapidă a mingilor în serie, pentru executarea diferitelor procedee tehnico-tactice la fotbal, handbal, rugby, baschet, tenis de cîmp, reprezintă, fără îndoială, **o metodă eficace de perfecționare în condiții de joc, în execuția în mare viteză,** caracteristică a sportului de performanță actual) ; metoda de a planifica un volum de antrenament identic pentru toți jucătorii, fără a lua în considerare numărul procedeelor tehnice, natura lor și concepția ofensivă sau defensivă a jucătorului este defectuoasă ; în funcție de concepția de joc, de ritmul de joc preferat și de cel deficitar, **se impune stabilirea în antrenamente a ritmului dorit de execuție a loviturilor și de purtare a acțiunilor tactice.**

Studiul privind pregătirea luptătorilor români pentru campionatele mondiale din Argentina — 1969 (Ion Corneanu) demonstrează pe baza datelor obiective ale procesului desfășurat, rolul hotărîtor pentru multe sporturi (lupte, box, scrimă, jocuri sportive) a două componente ale pregătirii : a) **ridicarea la un nivel înalt a capacității de efort, a vitezei, forței și rezistenței,** b) **imprimarea unui ritm de luptă ofensiv, susținut, combinat cu acțiuni surpriză.**

Lucrarea „Contribuții la teoria și practica utilizării metodei modelării în jocurile sportive" (Leon Teodorescu) subliniază o serie de aspecte direct utilizabile în practică :

— creșterea eficienței acțiunilor inidividuale și colective se obține prin **raționalizarea și optimizarea acțiunilor ;** raționalizarea și optimizarea acțiunilor pot fi înfăptuite prin cunoașterea reală a structurii, a conținutului real al jocului — realizarea unui „model" al jocului ;

— prin stabilirea unor modele ale proceselor care se desfășoară în joc, se pot programa mai rațional acțiunile corespunzătoare particularităților sportivilor respectivi și adversarilor.

CERCETAREA ȘTIINȚIFICĂ ÎN DOMENIUL EDUCAȚIEI FIZICE ȘI SPORTULUI

ÎNAINTEA ÎNCEPERII SEZONULUI DE CANOTAJ

Încet-încet, sporturile de iarnă încep să facă loc celor de vară. Canotorii, după antrenamente la „gura sobei", și-au scos bărcile pe apă. Avîndu-se în vedere faptul că în acest an sportivii noștri se pregătesc sub zodia „mondialelor" masculine din Canada și a „europenelor" feminine din Ungaria, calendarul competițional este destul de bogat.

● CU GÎNDUL LA C.M. DE LA ST. CATHARINES

Pînă la începutul lui septembrie (3—6) cînd elita canotajului masculin se va întruni la St. Catharines (Canada), canotorii vor avea de trecut hopul unor confruntări dificile. La Timișoara între 2 și 3 mai se va desfășura campionatul republican de fond, urmat pe 24 mai în Capitală de un concurs ce se anunță foarte disputat și care va fi dotat cu „Cupa Dinamo".

În luna iunie canotajul masculin românesc va fi prezent la două regate foarte puternice : regata Moscova, la 7 iunie, și regata Grünau, la 21 iunie.

La sfîrșitul lunii, mai precis între 31 iulie — 2 august, se va organiza tradițională regată Snagov, la care se așteaptă participarea unor echipaje din U.R.S.S., Bulgaria, Cehoslovacia, Polonia și R. D. Germană.

Cel mai important test, în urma căruia se va stabili în linii mari lotul pentru C.M., va fi regata Lucerna (Elveția), la 12 iunie, cînd canotajul românesc trebuie să confirme printr-o evoluție dintre cele mai bune.

Desigur, porțile participării la mondiale sînt deschise tuturor. Rămîne de văzut cîți vor trece cu succes pragul selecționării.

● FETELE AU DE APĂRAT PRESTIGIUL CUCERIT

Campionatele europene de la Tata (Ungaria), care vor începe la 23 august, vor fi una din edițiile unde vor trebui să se depună eforturi deosebite pentru a se păstra prestigiul cucerit anterior. Se trece acum printr-o perioadă de tranziție în care generația tînără nu a atins încă o valoare maximă, iar cele ce ne-au adus numeroase satisfacții se află, acum, în epoca (regretabilă, dar firească) a amurgului. Și lucrul acesta obligă. De aceea, se impune o concentrare a forțelor și a valorilor în cîteva probe și nu o dispersare a lor.

După participarea, la 7 iunie, la tradiționala regată Praga se va lua startul în puternica regată Brandenburg (R. D. Germană), la 5 iulie, pe una din cele mai moderne piste, care asigură cronometrajul electronic din 250 în 250 metri. Aceasta va fi urmată, la 26 iulie, de regata Amsterdam, ultima verificare înainte de C.E.

Sperăm ca la „europenele", din această vară să avem prilejul unor multiple satisfacții.

● PENTRU JUNIORI, O SINGURĂ COMPETIȚIE IMPORTANTĂ

Calendarul juniorilor cuprinde o singură întrecere importantă, aceea din cadrul „Cupei Prietenia" organizată la noi în țară între 17 și 19 iulie, la care se așteaptă participarea selecționatelor din U.R.S.S., Cehoslovacia, Bulgaria, Ungaria, Polonia, R. D. Germană, Cuba și R.P.D. Coreeană. România va fi prezentă cu două garnituri : una fiind selecționata țării, cealaltă o selecționată formată din echipaje de la diverse cluburi.

● SESIUNEA C.I.O. DE LA AMSTERDAM

Cu deosebit interes este așteptată Sesiunea C.I.O. de la Amsterdam, din luna mai, pe a cărei agendă de lucru figurează discutarea admiterii canotajului feminin la J.O. (după München 1972) și mărirea numărului de probe în canotajul masculin.

jucătorul nr. 13

PREGĂTIRE SPECIFICĂ

Trăindu-și al doilea an de existență într-o totală lipsă de... popularitate, campionatul republican al școlarilor și juniorilor, denumit sugestiv și „divizia școlară", reprezintă un uriaș pas înainte pe linie organizatorică, asigurînd — față de trecut — baza de masă pentru handbalul românesc.

Pînă acum doi ani cele 30 de echipe divizionare de seniori (A, B și studențești) erau alimentate, în cea mai mare parte, de cîteva centre de juniori cum erau Bucureștiul, Timișoara, Brașovul și Tg. Mureș. Acum același număr de echipe de seniori sînt susținute de aproape 50 de formații de juniori. Este un salt cantitativ apreciabil. Și calitativ s-a remarcat un progres, judecînd după nivelul de pregătire al juniorilor selecționați în tabăra de vară a federației sau după valoarea jocurilor din turneul final.

Însă la capitolul instruire trebuie făcut mai mult. Am remarcat că în antrenamentele echipelor din „divizia școlară" se imită oarecum aspectul pregătirii echipelor de seniori. Nu greșim oare ? Avem de-a face cu o pregătire specifică atît din punct de vedere al vîrstei cît și al ramurii sportive. Să ținem seama că este o competiție ȘCOLARĂ unde accentul pregătirii trebuie să cadă pe învățarea și deprinderea elementelor de bază. Pentru aceasta o să-mi permit să-mi spun punctul meu de vedere — experimentat — în această privință. Accentuez asupra terenului EXPERIMENTAT pentru a nu se crede că este vorba doar de o teorie.

De pildă, specifică în concepția metodică din handbalul nostru este și duritatea antrenamentului. Aș asemui-o cu mersurile infanteriștilor. Moștenirea handbalului în 11 a constat tocmai în volumul și intensitatea pregătirii și acest lucru trebuie continuat chiar dacă nu se mai joacă handbal pe terenul de... fotbal.

De multe ori, ca mamele tinere, ne este frică să lucrăm mai „tare" cu copiii să nu îi îmbolnăvim. Greșim. Organismul omenesc se adaptează la efort foarte bine. Totul este însă să nu bruscăm. Exemplul cosmonauților este elocvent. Se poate zbura și cu 40 000 km pe oră, dar greutatea constă în „lansare". Aici priceperea fiecărui antrenor își spune cuvîntul, neputîndu-se da rețete fixe, deoarece condițiile variază de la caz la caz.

În tehnică, să nu uităm că la această vîrstă copiii pot învăța mult și multe. Să fim atenți ca prin repetări și corectări să fixăm precis cît mai multe procedee de bază. Dar să nu uităm că tehnica evoluează tocmai prin noul adus de tinerețe. Deci, să nu fim rigizi în concepție.

Un accent deosebit trebuie pus la această vîrstă asupra însușirii tehnicii apărătorului, deoarece, dacă blocarea mingilor sau marcajul nu se învață acum corect, nu se va putea învăța mai tîrziu cînd vor fi rezolvate prin forță sau încretitudine în joc.

În tactică, am remarcat că se tinde spre scheme fixe și nu spre învățarea precisă a elementelor de bază și a circulației jucătorilor în diferite sisteme. Este necesar să-i învățăm pe jucători să știe cînd trebuie să acționeze în joc organizat și cînd pot aplica inventivitatea lor în funcție de adversar. În esență este vorba de așa-numita „disciplină tactică", care poate să aibă un grad de elasticitate.

O recomandare : nu creați „vedete", prin exclusivitatea importanței acordate unora dintre jucători. Lăsați-i să răsară singuri. Am pus totdeauna echipa înaintea individului și nu m-am înșelat.

Sînt încă impresionat și n-am să uit niciodată finala handbaliștilor noștri de la Paris. Ca să reziști la un asemenea sprint final timp de optzeci de minute trebuie să ai o pregătire de bază temeinică din toate punctele de vedere. Noi, antrenorii „diviziei școlare", pregătim acum elementele pentru viitorul campionat mondial. Luînd ca etalon finala pomenită, să fim atenți și grijulii cum croim noua generație conform zicalei : „Cum ne așternem...".

D. POPESCU-COLIBAȘI

ACTUALITĂȚI

Cei mai tineri înotători la start

Începînd de astăzi și pînă duminică piscina de 25 m de la Reșița va găzdui tradiționalul concurs republican de primăvară al copiilor (categoriile B, C și D).

Întîlniri internaționale de judo

Astăzi și mîine, cu începere de la ora 17, se vor desfășura în sala Floreasca întîlnirile internaționale amicale de judo — juniori și speranțe olimpice — dintre selecționatele orașelor București și Praga.

În formația română (antrenată de trio-ul I. Bărbuță, M. Brăileanu și I. Constantinescu) vor evolua, printre alții, M. Notopol, N. Gheorghe, D. Dincă, Al. Tamaș, T. Nicolau.

Astăzi, pe micul ecran

Astă-seară, studioul nostru de televiziune va transmite de la ora 22,50 repriza a doua a finalei „Cupei campionilor europeni" la baschet, care va opune în palatul sporturilor din Sarajevo echipele Ignis Varese și T.S.K.A. Moscova.

Start bun în „Cupa Dinamo"

Pe poligoanele Tunari și Dinamo a început concursul dotat cu „Cupa Dinamo". Întrecerile au fost extrem de echilibrate, de un nivel foarte ridicat. Cîștigătorii primelor probe sînt : Gh. Vasilescu la armă liberă și D. Iuga și I. Stanciu la pistol cu aer comprimat, seniori, respectiv juniori. Rezultate : armă liberă 60 f. culcat seniori : 1. Gh. Vasilescu 593 p, 2. T. Ciulu 592 p, 3. S. Tamaș 592 p; pistol aer comprimat 40 f. seniori: 1. D. Iuga 379 p. 2. D. Ciobanu 378 p, 3. N. Bratu 378 p; juniori: 1. I. Stanciu 369 p, 2. A Matei 367 p, 3. I. Corneliu 364 p.

Întrecerile continuă azi pe poligonul Tunari de la ora 9.

Nu se mai fabrică !

Cu ocazia unei recente discuții asupra condițiilor în care își fac antrenamentele atleții Școlii sportive de atletism din București, tovarășul director Zoltan Benedek, a subliniat un punct negativ, un impediment peste care nu se poate trece în împrejurările în care dorim ca activitatea de pregătire să se desfășoare în condiții optime. Este vorba de lipsa pantofilor cu cuie. În ultimul an la Școala sportivă de atletism, la fiecare grupă de antrenament (care cuprinde de la 10 la 40 de elevi) au fost repartizate doar cîte 4 perechi de asemenea pantofi !? Motivul ? Nu se mai fabrică decît pînă la numărul 38.

Situația este și mai îngrijorătoare întrucît ea este generală. Cum s-ar spune, avem bicicleta dar ne mai lipsește o spiță !

STARTUL S-A DAT, ÎN CE CONDIȚII SE FAC ANTRENAMENTELE ?

Activitatea atletică în aer liber cunoaște în aceste zile o febrilitate deosebită, firească înaintea primei etape a campionatului republican pe echipe și, mai ales a concursului de primăvară, selecție pentru lotul național, la începutul lunii mai. Ne-am propus să abordăm această realitate, a luptei pentru performanțe dintr-un unghi indirect, prin prisma bazei materiale la nivel de club și să aflăm în ce măsură ea vine în întîmpinarea acestui deziderat. Itinerarul nostru bucureștean a avut ca prim popas clubul Progresul. Aici ne-a fost dat să găsim o pistă de atletism care, deși era nivelată, nu era în schimb trasată și noul strat de zgură necesar la începutul fiecărui sezon nu era turnat. Motivul care face ca această pistă să se afle și la figurat... la pămînt, este închirierea stadionului Republicii de către secția de atletism a clubului. În aceste condiții, totuși, sute de elevi de la școlile generale și de la cele 4 licee ale sectorului 6 vin pe stadionul Progresul fiind angrenați în diferitele activități atletice la nivel școlar sau de club. Deci, ar fi de observat aspectul pozitiv al acestei probleme, dar și o relativă lipsă de atenție față de cei invitați. Iar „ai casei"... tot pe drum ! Nu contestăm importanța antrenamentelor în condițiile bune ale stadionului Republicii dar și alte cluburi bucureștene își trimit alți atleți pentru antrenamente. Oare sportivilor de la clubul Progresul nu le-ar fi necesară și amenajarea propriei lor baze ?

Pe baza sportivă de atletism a clubului Dinamo atleții se află în plin lucru. Primele amenajări au fost făcute pistei de atletism peste care s-a turnat un strat de zgură, iar în această săptămînă vor continua operațiile de tăvălugit, nivelat, udat și din nou trasat. Nu au fost uitate nici celelalte probe atletice, „colțurile" săritorilor și ale aruncătorilor urmînd a fi reamenajate și puse la punct în scurt timp. Deci sportivii dinamoviști se vor putea pregăti pentru concursuri, în condiții optime.

Pe stadionul Tineretului, unde cei mai adesea sînt întîlniți elevii Școlii sportive de atletism, se fac pregătiri pentru primele întreceri care vor avea loc aici. Dar, pista de atletism este veche și deteriorată, deși i s-au făcut unele operații de împrospătare. Aruncătorii și săritorii sînt mai norocoși, căci, după lucrul intens la sala de forță au început antrenamentele în aer liber. Totuși, ne exprimăm regretul că, probabil, va mai trece mult timp pînă cînd concursurile să se poată desfășura în condiții optime. În incinta stadionului se află totuși o pistă specială unde sprinterii își continuă antrenamentele.

Ultima vizită am făcut-o clubului sportiv Rapid. Nici aici n-am găsit pista de atletism cu toate amenajările necesare terminate, dar zgura a fost deja depusă și în cîteva zile atleții rapidiști își vor constata nivelul de pregătire.

Atletismul, datorită numeroaselor sale probe, solicită mai multă muncă și energie pentru organizarea unei cît mai bune baze materiale, fără de care sportivii nu pot obține rezultate deosebite, căci în lupta pentru recordurile de valoare nu contează numai cum, ci și unde te pregătești.

A. TAUTU
R. TIMOFTE

Concurs de cros rezervat studenților

Duminică dimineață, la baza hipică din Capitală a avut loc un concurs de cros, destinat studenților din București. Organizată de Institutul Politehnic, competiția a reunit la start 55 de sportivi (40 băieți și 15 fete).

Iată clasamentele : Băieți — 1. Grigore Mihăescu (Univ.) 2. Pavel Vladu (Poli), 3. Dezideriu Antal (Agronomia) ; fete : 1. Pandelica Gavrilă (Univ.), 2. Ana Mărgineanu (Univ.), 3. Maria Bucșe (Agron). Pe echipe : 1. Universitatea, 2. Politehnica, 3. A.S.E.

HORIA ALEXANDRESCU

ÎN „CRITERIUL PRIMĂVERII" JOCURI VIU DISPUTATE

Întrecerile de tenis din cadrul „Criteriului primăverii" au continuat cu partidele din turul III. A atras în mod deosebit jocul dintre Petre Mărmureanu (Steaua) și Alexandru Sütö (C.S.U. Construcții), cîștigat de primul cu scorul de 6—3, 8—6. Alt meci care s-a ridicat la un nivel satisfăcător a fost cel dintre I. Kerekes și Codin Dumitrescu. Jucînd cu mai multă precizie și forță în lovituri, I. Kerekes și-a adjudecat victoria cu 6—3, 3—6, 7—5 ! De asemenea, disputa dintre Viorel Marcu și Gh. Komoroczy terminată cu scorul de 6—3, 8—6 pentru dinamovist, a plăcut publicului. Rezultate din celelalte partide: simplu băieți : Sever Mureșan — Emil Stan 6—2, 6—0, Toma Ovics — Traian Marcu 6—2, 6—3, C. Popovici — V. Sotiriu 6—3, 6—1, Ionel Santeiu — Dan Mocanu 6—3, 6—3. Simplu fete : Vera Dudaș — Valeria Balaj 6—3, 6—3, Virginia Ruzici — Rodica Nimereală 6—2, 6—3, Elena Takacs — Viorica Faur 6—1, 6—0, Agneta Kun — Mihaela Dumitriu 6—0, 6—1, Felicia Bucur — Eleonora Uscă 6—0, 6—1.

★

În „Cupa municipiului București" s-au disputat semifinalele pe echipe, soldate cu următoarele rezultate : Dinamo I — Steagul roșu Brașov 7—4 și Școala sportivă Nr. 2 I — Progresul I 7—4. Finala este programată pentru astăzi la ora 8,30 între Dinamo I și Școala sportivă nr. 2 I. Din cauza timpului nefavorabil, numeroase partide au fost întrerupte.

Theo MACARSCHI

ÎNTRECERILE SPERANȚELOR PATINAJULUI ARTISTIC

GONG FINAL

POIANA BRAȘOV, 8 (prin telefon, de la trimisul nostru). Ultimul gong al sezonului de competiții pe gheață a răsunat pe patinoarul local după ce timp de trei zile s-au întrecut aici speranțele „artiștilor gheții". Cei cărora în viitorul apropiat trebuie să li se încredințeze ștafeta reprezentării în marile concursuri. Evident, lucruri deosebit de noi nu am aflat din aceste evoluții. Între mantinelele de la Poiana, un nivel general mai crescut, comparativ cu aceeași perioadă a anului trecut, nu poate trece neobservat, fără să surprindă. Condițiile de practicare a sportului pe patine sînt în sensibilă ameliorare — să nu se uite că avem acum patru patinoare artificiale, dintre care unul acoperit ! — și acestea se reflectă nemijlocit în performanțe. Rămîne doar ca cei cîțiva tineri patinatori (puțini, dar autentici) pe care îi vedem mereu în fruntea clasamentelor, să fie cît mai curînd aduși la nivelul reclamat de activitatea internațională. Ceea ce cere, în primul rînd, spirit de discernămînt, adică — *selecție*.

Iată ultimii cîștigători : juniori : băieți — O. Goga (IEFS) 29 p; fete — Doina Mitricică (Șc. sp. nr. 2 Buc.) 30 p ; copii : băieți — C. Schell (Petrolul Brașov) 28 p ; fete — Silvana Suciu (Constructorul Buc.) 27 p. Clasament pe echipe : 1. Șc. Sp. nr. 2 Buc. 18 p, 2. Constructorul Buc. 11 p, 3. A.S.C.P.M.B. 10 p.

Paralel cu concursul speranțelor s-a desfășurat și o reușită competiție de vacanță dotată cu „Cupa Cutezătorii" și deschisă numai sportivilor nelegitimați. Joi va avea loc o demonstrație, la care își dau concursul patinatori din Budapesta, un grup de sportivi din București în frunte cu Elena Moiș și laureații întrecerilor abia încheiate.

Radu VOIA

ȘCOLARII ÎȘI DESEMNEAZĂ CAMPIONII

GALAȚI

Marți după-amiază și miercuri dimineața au continuat, în sala Dunărea din Galați, finalele campionatelor școlare de gimnastică ale liceelor cu program de educație fizică și școlilor sportive. Spre deosebire de reuniunile anterioare, de data aceasta, atît băieții de categoria I și candidații maeștri, cît și maeștrele, au oferit un spectacol de mai bun nivel calitativ, probă a realelor posibilități existente în școli și licee pentru dezvoltarea gimnasticii. O muncită, dar meritată victorie a obținut la categoria maestre Ileana Coman, pe care toate colegele de concurs au salutat-o în final cu ropote de aplauze. Atît la impuse cît și la liber alese gimnasta din Orașul Gh. Gheorghiu-Dej s-a prezentat cu exerciții valoroase, bine executate, succesul ei încununînd un perseverent efort de desăvîrșire sportivă.

Din partea C.N.E.F.S., gimnastelor Anca Grigoraș, Maria Antinie și Nicuța Tiutiu le-au fost oferite premii speciale. De asemenea, federația de gimnastică a premiat cu materiale sportive pe antrenorul Norbert Kuhn, Titus Isar, Petre Micliuș, Pavel Horvarth și Nicolae Buzoianu pentru rezultatele pe care aceștia le-au obținut la aceste campionate.

Rezultate : categoria I băieți — Zoltan Demeter (Liceul Tg. Mureș) 54,65 p ; Constantin Sanda (Liceul nr. 4 Timișoara) 54,30 p.; Liviu Murariu și Liviu Morovan (ambii Liceul nr. 4 Timișoara) cu cîte 53,55 p. ; candidați maeștri : Gheorghe Nicoară (Școala sportivă Lugoj) 52,95 p. ; Ștefan Gall (Liceul Tg. Mureș) 51,05 p. ; Aurel Munteanu (Șc. sp. Lugoj) 50,70 p. ; cat. maestre : Ileana Coman (Liceul de gimnastică Orașul Gh. Gheorghiu-Dej) 71,45 p. ; Ștefania Bacos (Liceul nr. 4 Timișoara) 71,35 p. ; Rodica Secoșan (Liceul nr. 4 Timișoara) 71,20 p.

★

Epilogul competiției de lupte a elevilor din școlile profesionale a însemnat un recital spectaculos realizat prin încleștări aprige de la primul pînă la ultimul sunet de gong. Ne oprim aici pentru „a face loc" celor care au îmbrăcat tricourile de campioni ai celei de-a doua ediții. GRECO-ROMANE (în ordinea categoriilor) : **N. Gingă** (Buc.), **I. Dulică** (Cîmpulung Muscel), **M. Preda** (Cîmpulung Muscel), **M. Ciutan** (Griviția Roșie Buc.), **I. Nica** (Constanța), **Gh. Petre** (Timpuri noi Buc.), **V. Panait** (Săcele), **Gh. Păduraru** (Constanța), **V. Crăcănel** (Timpuri noi Buc.), **R. Codreanu** (Arad) ; LIBERE : **V. Dima** (Tîrgoviște), **N. Honțoș** (Tîrgoviște), **Gh. Dobonel** (Brașov), **C. Paraschiv** (Brașov), **A. Șuba** (Tg. Mureș), **R. Dumitrache** (Griviția Roșie Buc.), **M. Straton** (Electroaparataj Buc.), **A. Bălăianu** (Auto Buc.), **Tr. Stoian** (Galvani Tei Buc.) și **Șt. Marcov** (Iași).

SIBIU

Etapa a II-a a turneelor finale ale diviziei naționale școlare de volei s-a soldat cu mari surprize. În fruntea acestor rezultate surprinză se situează cel al meciului masculin dintre Lic. 2 Rm. Vîlcea și Șc. sp. Buzău. Favoriți incontestabili, vîlcenii au infirmat pronosticurile evoluînd, de data aceasta, sub așteptări și pierzînd partida cu 1—3. În schimb, fetele liceului vîlcean, cotate mai slab decît adversarele lor, au învins, de asemenea, surprinzător, echipa Șc. sp. Bacău cu 3—1. Băieții de la Lic. N. Bălcescu din Cluj, cu o garnitură nouă față de cea care a cîștigat anul trecut titlul național, au pierdut meciul cu elevii Șc. sp. 2, în revenire de formă. Confirmînd pronosticurile, elevele Șc. sp. 1 Buc. au învins cu 3—0 echipa Șc. sp. Brașov, iar clujencele au cedat în fața Șc. sp. Buc. cu 0—3. Așadar, o zi a surprizelor care fac în continuare și mai atractivă disputa pentru medalii. **(a. b.)**

CLUJ

De duminică a început în localitate turneul final al diviziei școlare și de juniori la baschet. Pînă în prezent s-au disputat 4 etape. Întrecerea se încheie astăzi. Echipa de fete a Lic. 35 se poate considera virtual cîștigătoare. Pentru celelalte locuri lupta este deschisă.

La băieți partida decisivă este programată în ultima zi. Se vor întîlni echipele Lic. 35 și Șc. sp. Pitești. Deocamdată baschetbaliștii bucureșteni sînt neînvinși, dar un succes — chiar și minim — al piteștenilor va înclina balanța în favoarea lor. Marea învinsă a competiției este echipa Șc. sp. din Tg. Mureș, întrecută în două jocuri la un singur punct diferență !

Cîteva rezultate : **Băieți.** Lic. 35: 76—75 cu Șc. sp. Tg. M., 80—63 cu Șc. sp. Cj, 89—65 cu Farul, 93—68 cu C.S.M.S. Iași; Șc. sp. Pitești: 72—63 cu C.S.M.S. Iași, 91—90 cu Șc. sp. Tg. M. **Fete.** Lic. 35: 72—60 cu Șc. sp. Bv., 86—66 cu Viitorul Dorohoi, 69—54 cu Șc. sp. Deva, 92—72 cu Șc. sp. S. Mare **(d. st.).**

CAMPIONATUL DE HOCHEI

(Urmare din pag. 1)

Biro, G. Szabo, Popescu, Gheorghiu, Varga, Calamar, Ștefanov (Steaua), Mantea, Niță, Bălăneanu, Barbu, Vlad I (I.P.G.G.). Dimineața, Agronomia Cluj a întîlnit în Tîrnava Odorhei un adversar incomod, foarte agresiv, care și-a... vîndut scump pielea. În cele din urmă studenții clujeni au cîștigat cu 9—4 (3—1, 1—0, 5—3). Partida a abundat în neregularități, arbitrii fiind obligați să intervină des și să dicteze multe eliminări. Au înscris : Texe (3), Otvos (2), Gall, Șanta, Barta, Marian (Agronomia), Albert, Peter, György, Vass (Tîrnava).

Programul de dimineață a fost completat de două meciuri din campionatul juniorilor, ambele interesante, echilibrate, cu multe faze de o bună calitate. REZULTATE : Steaua — Avîntul M. Ciuc 6—1 (0—0, 3—1, 3—0), Școala sportivă nr. 2 București — Școala sportivă Gheorghieni 15—3 (3—2, 6—1, 6—0).

(Urmare din pag. 1)

ar fi solicitat să facă poteci și marcaje, el ar face aceasta cu dragă inimă.

AUREL KAHANE : Trebuie să vă spun că și pe vremea cînd cabanele erau dirijate de C.G.M. se vindea în ele bere, coniac, rom. Dar pe atunci se stabilea, în fiecare vineri, cu conducătorii de excursii, nu numai traseul de urmat dar și grija pentru comportamentul oamenilor. Cei care se antrenau la băutură și se dovedeau recalcitranți nu mai erau înscriși la excursiile următoare. Să presupunem că, astăzi, într-o cabană de 200 de locuri vin 100 de adulți și 100 de copii. Ce-ar putea să vadă acești copii la unii dintre turiștii maturi? Să-i vadă cum beau și petrec ? Din acest punct de vedere, regimul actual al cabanelor mi se pare necorespunzător.

PROF. EMIL GIURGEA : La noi, în ținutul Vrancei, există o zonă de mare atractivitate turistică, Măgura Odobeștiului, accesibilă locuitorilor din Focșani. Panciu, Mărășești, Odobești. Această Măgură, un deal subcarpatic de 1 000 m înălțime, cu poieni de mare frumusețe, cu drumuri foarte pitorești, are perspective largi atît spre valea Putnei și a Siretului cît și spre Munții Vrancei. Ei bine, această zonă nu este de loc valorificată deși s-ar putea face ceva în sensul acesta cu puțină inițiativă locală și cu ceva fantezie. Există pe Măgura Odobeștiului chiar și posibilități de cazare în fostele chilii ale unor schituri : Tarnița și Buluc. La schitul Buluc, de exemplu, ar putea fi găzduiți în chilii de zid cel puțin 60—80 de turiști.

În zona Vrancei, unde lipsesc cabanele, există numeroase construcții care totalizează 1 000—1 500 locuri și care se pot adapta acestui scop. Ele sînt lăsate, însă, să se ruineze. Am să amintesc numai cîteva : chilliile de la mănăstirea Lepșea, cabana de pe pîrîul Giurgiului (care a început să fie construită și apoi a fost lăsată în părăsire), cel puțin o duzină de cabane forestiere, depistate de mine, fiecare cu o capacitate de cazare de cel puțin 20—30 de locuri, care se degradează sau urmează să fie demolate. Dacă ar exista și în județul nostru o întreprindere care să se ocupe de activitatea balneo-climaterică și turistică, ea ar putea centraliza eforturile în vederea asigurării spațiului de cazare.

GH. SOLACOLU : Cine pleacă la sfîrșit de săptămînă la munte, pe cont propriu, foarte greu poate găsi, sîmbătă seara, un loc la cabană. Aproape toate sînt reținute pentru grupele care vin prin O.N.T.

A. ENGEL : Se mai întîmplă însă și altceva. Noi am făcut demersuri pentru a obține locuri pe Valea Prahovei, fie la cabane, fie la vile, pentru o excursie cu salariați din București. Ni s-a spus că toată zona este contractată de O.N.T. Pe-alocuri a pătruns puțin și B.T.T. Noi nu mai avem acces. Și totuși, s-a putut constata că, în vile și la cabane, mai există locuri libere. Trebuie asigurată, deci, o evidență reală a disponibilităților.

GH. SOLACOLU : O altă problemă serioasă pentru turiștii autentici o constituie condițiile de cazare. La ora actuală, cazarea se asigură la cabane, iar pe Valea Prahovei și la vile. Care sînt impedimentele în acest sistem de cazare ? La vile se oferă cazare în condiții foarte civilizate însă ești legat de cele trei mese care se servesc la anumite ore. Un turist nu poate respecta acest program.

Dacă mergi la cabană trebuie să te înscrii cel puțin cu masa de sîmbătă seara. Mă rog, accepți această condiție dar constați că sîmbătă seara toate cabanele au un program așa-zis distractiv : muzică, dans, agitație. Dar tocmai de această agitație oamenii fug din oraș. Alții vor să plece a doua zi, devreme, în excursie, pentru că, o cabană nu-i decît un loc de popas. Mi se pare regretabil faptul că la noi, cabana și-a schimbat menirea. Ar fi bine să studiem și ceea ce fac alții. Clubul alpin francez — de exemplu — are peste 380 de cabane și refugii care nu fac parte din rețeaua comercială. În R.F. a Germaniei asociația de turism posedă peste 370 de cabane de diverse categorii : marea lor majoritate nu au restaurant ci numai bucătării unde turiștii pot să-și pregătească mîncarea. În R.D. Germană există o organizație „Jugendherberge" (Hanuri de tineret) cu locuri de cazare răspîndite în toată țara. La toate aceste cabane prețul de cazare este foarte redus. Iată o dovadă că, în multe părți, oamenii s-au preocupat să împace problema costului cu cea a necesității ieșirii din mediul citadin.

UDO FALK : În anul 1968, am publicat în „Sportul" o propunere cu privire la organizarea cabanelor. Am sugerat ca ele să fie împărțite în două categorii : 1) cele accesibile mijloacelor mecanizate (automobile, motociclete) care pot păstra caracterul de hotel-restaurant ; 2) cele de altitudine, care să aibă regim de cabană în adevăratul înțeles al cuvîntului. Acestea pot fi construcții mai modeste, cu mobilier simplu, înzestrate cu un minimum de confort și lipsite de rafturile cu băuturi alcoolice. Desigur, drumeția nu se va dispensa de cabanele tip hotel-restaurant. Aceste hoteluri ar trebui să aibă, însă, anexe speciale, adică dormitoare, eventual, comune, cît și săli de mese pentru ca turiștii care fac drumeția să nu fie nevoiți să intre în hotel sau bar cu echipamentul lor mai puțin elegant.

CABANA — LOC DE POPAS

ING. N. POPESCU : Aș vrea să atrag atenția că bucureștenii au cîteva zone turistice destul de apropiate de Capitală care ar putea primi, mai ales, la sfîrșit de săptămînă, un mare număr de excursioniști descongestionînd, astfel, Valea Prahovei. Este vorba de Valea Tîrgului care va avea și posibilități de cazare începînd cu anul acesta. Valea Doftanei spre care duce, acum, o șosea modernă, pînă la barajul Paltinul și Cheia, de care ne va lega, în unul-doi ani, o șosea bună, devin mai accesibile turiștilor bucureșteni. Toate aceste zone — ceva mai puțin Cheia — necesită, însă, amenajări pentru cazarea turiștilor.

PROF. EM. GIURGEA : Problema cazării este încă dificilă și pentru elevi. M-am gîndit la o soluție comodă. Să se asigure elevilor, pe bază de reciprocitate, cazare în toate internatele aflate în zone de interes turistic sau în zone de tranzit turistic. Să existe preocuparea ca fiecare internat să aibă rezervate, chiar și în perioada școlară, la sfîrșit de săptămînă, un număr de 10—15 locuri pentru elevii aflați în excursii.

N. IGNAT : Este foarte bună sugestia ca școlile din anumite zone turistice să acorde cazare elevilor care vin din alte părți. S-ar putea organiza această activitate — cum s-a spus — pe bază de reciprocitate.

Consemnăm cu satisfacție

Venind, parcă, în întîmpinarea dorinței manifestate de cadrele didactice prezente la masa noastră rotundă de a se asigura, mai ales, pe timpul vacanței mari, o cazare mai lesnicioasă elevilor aflați în excursii, Ministerul Învățămîntului a dat publicității (în „Gazeta Învățămîntului" din 27.III.1970) o amplă listă de școli și licee unde se oferă cazare (în multe locuri și masă) în vara acestui an elevilor din învățămîntul de cultură generală. În aceeași publicație figurează și un tabel al taberelor de odihnă ce vor fi organizate în 30 de județe și în împrejurimile Bucureștiului.

În numărul următor, „Gazeta Învățămîntului" a publicat tabelul taberelor și bazelor turistice din învățămîntul profesional și pentru liceele de specialitate. Ni se comunică, în fine, că taberele de pe litoral și cele cu caracter sportiv vor face obiectul unor noi liste.

Cons mnăm cu toată satisfacția aceste măsuri menite să dea un conținut dinamic, interesant și folositor vacanțelor de vară ale tuturor categoriilor de elevi.

APELE ÎNCEP SĂ SE LIMPEZEASCĂ

(Urmare din pag. 1)

Și acum, cîteva amănunte de la partidele de ie

fotbal

Fotbalul în etapa autonomiei financiare

DE UNDE NE POT VENI BANII?

Autonomia financiară a secțiilor sau cluburilor de fotbal reprezintă o etapă de maximă importanță din ofensiva pentru redresarea fotbalului nostru și încarcă pe toți cei implicați în această acțiune cu maxime responsabilități. Recentele măsuri adoptate de către Comitetul executiv al C.N.E.F.S. și de către Comitetul federal cu privire la autonomia financiară, precum și structura bugetului pe anul în curs al forului de conducere conține linii directoare, premise favorabile, dar nu asigură prin ele însele împlinirea tuturor aspectelor vizate de aceasta.

A sosit vremea să înțelegem că nu mai trebuie așteptate fonduri de la CENTRU. Sporirea veniturilor proprii a devenit cel mai acut imperativ, obligîndu-ne să adoptăm acele măsuri în stare să ne asigure acoperirea integrală a cheltuielilor competiționale, necesitate de către echipele de seniori și tineret-rezerve. Trebuie recunoscut că în incinta cluburilor există încă numeroase resurse nevalorificate optim. Experiența pe care mi-a conferit-o un deceniu de activitate mă determină să afirm că e nevoie de o pregătire prealabilă minuțioasă pentru trecerea în etapa autofinanțării. Eventualitatea unui posibil eșec, indiferent de valoarea ideii se cuvine luată în considerație și prevenită prin acțiuni competente și energice.

În continuare, voi estima pe scurt cîteva aspecte ce vor trebui rezolvate în cadrul fiecărui club, astfel încît, resursele interne să devină viguroase. Voi enumera cîteva direcții pe care trebuie acționat, cu intenția de a schița unele elemente fundamentale, avînd calitatea să devină substratul material propriu al fiecărei secții : o medie de aproximativ 8 000 de spectatori la fiecare partidă de campionat (cifră posibilă de obținut printr-o inteligentă publicitate, prin ameliorarea caracterului spectacular, prin apărarea de concurența televiziunii) ; egalizarea costului biletelor de intrare la tribuna 1 și 2 (deși nu există nici o diferență în condițiile de vizibilitate, prețul biletelor continuă să fie de multă vreme diferit) ; un minimum de 3 000 membri simpatizanți, iar fiecare să susțină clubul cu aproximativ 10 lei pe lună ; introducerea de reclame în incinta stadionului și în paginile programelor de fotbal (anul trecut, clubul Petrolul a obținut 75 000 lei prin astfel de mijloace) ; un procent (30—35%) din beneficiile Pronosportului, realizate în județul respectiv (în anul 1969 s-au obținut la Pronosport, în municipiul Ploiești, beneficii în valoare de un milion lei, iar pe întreg județul Prahova 1 800 000 lei) ; secțiile de fotbal sau cluburile din oricare oraș sau județ n-ar fi oare îndreptățite să aspire la un anumit procent din aceste beneficii ?

Cred că astfel s-ar putea găsi o nouă modalitate de legătură directă între suporterii unei echipe și necesitățile acesteia ; îmi pare normal ca federația să repartizeze cluburilor pînă la 20% din rețeta meciurilor internaționale, proporțional cu numărul jucătorilor pe care acestea îi furnizează echipei naționale (și fac parte efectiv din componența acesteia). Cointeresarea, în ambele sensuri ar obține în acest caz și niște resorturi de ordin material. Propunerea de mai sus își găsește temei și în faptul că unele cluburi (Dinamo, Petrolul, Rapid și altele dau 4—6 jucători loturilor naționale, iar faptul acesta le împiedică să aibă un calendar propriu de meciuri internaționale, reducîndu-le posibilitatea de a obține venituri din aceste direcții ; or, o compensație trebuie neapărat să intervină) ; în cazul nostru, o modalitate de sporire a veniturilor o reprezintă și căminul clubului (asimilat cu un hotel de categoria a III-a) de pe urma căruia am obținut anul trecut, prin închiriere, suma de 70 000 lei.

După opinia mea, însumînd toate fondurile ce pot urca din aceste surse (pe lîngă cele de mai înainte s-ar adăuga și vînzarea insignelor, cravatelor, cărților poștale cu semne distinctive, programe, albume, fanioane etc.), ajungem la concluzia că în primii 2—3 ani (împărtășim ideea tov. Titus Lucaciu — secretarul Clubului „U" Cluj, despre necesitatea unei etape tranzitorii), ar mai fi necesare niște subvenții sau donații. După ce am luat cunoștință prin intermediul ziarului „Sportul" de structura bugetului federal pe anul în curs, opinez că actualul procent (32%) acordat de către federație drept subvenție secțiilor de performanță și centrelor de copii și juniori, să crească pentru viitorul apropiat pînă la 40—45%. Și fracțiunea din buget dedicată investițiilor, reparațiilor și modernizării bazelor sportive ar trebui să fie sporită, la început, mai ales, pentru amplasarea rețelelor de instalație pentru nocturne. Recunoaștem eforturile pe care le presupune o asemenea atitudine, dar ele se impun, iar în viitor cheltuielile ar fi recuperate. Mi-aș îngădui, de asemenea, să sugerez Comitetului federal cîteva măsuri pentru ca balanța bugetară să devină EXCEDENTARĂ în vederea constituirii unui FOND CENTRAL DE REZERVĂ, instrument de mare eficacitate în politica forului de specialitate. Mă gîndesc că veniturile federale menite să fie obținute de pe urma meciurilor internaționale (prevăzut 12%) sînt prea mici față de posibilități, în timp ce cheltuielile legate de pregătirile și calendarul echipelor naționale consumă 30,4% din totalul bugetului. Decalajul este evident prea mare. În interiorul bugetului mai există probabil și alte capitole care au prevăzute cheltuieli prea mari, cu posibilitatea de a fi reduse. Poate ar mai trebui reflectat asupra compartimentelor bugetare.

Prin acțiuni concentrice și energic susținute noi trebuie să facem viabilă condiția de autofinanțare și autonomie financiară a unităților de performanță. Dar este necesară o amplă ofensivă, deoarece nu va fi deloc ușor ca fiecare club (secție) să obțină 2—2 200 000, cît însumează cheltuielile lor anuale.

Efortul preconizat trebuie ajutat și cu o legislație corespunzătoare și promptă. A obține doar cont la bancă și buget propriu (secția de fotbal neavînd calitate de persoană juridică, ci doar clubul), asta nu înseamnă AUTONOMIE. De aici înainte sînt necesare NORME FINANCIARE corespunzătoare unei atari circumstanțe. Problema la care mă refer a fost corect argumentată în articolul apărut săptămîna trecută în „Sportul" intitulat „Re-gîndirea vechilor reglementări". Ea trebuie rezolvată de urgență, încă de la primele acțiuni pe care le vor întreprinde cluburile în vederea consolidării unei baze de autonomie. Ele vor trebui să se desfășoare în ambianța unei legislații compuse din prevederi DIRECTOARE, dar care să permită conducerii cluburilor acțiunile cele mai corespunzătoare posibilităților și necesităților interne. Una e să cunoști lucrurile în GENERE și să hotărăști inflexibil ce și cum să se facă și alta e să trăiești realitățile unei echipe de fotbal dinăuntru. Sper ca dezbaterea publică pe această temă să continue în favoarea elucidării tuturor fețetelor viitorului proiect de organizare a fotbalului.

N. PANTILIE
secretarul clubului Petrolul Ploiești

Lotul român de juniori pentru partida cu echipa U.R.S.S.

Antrenorul federal GHEORGHE OLA a alcătuit lotul celor 16 juniori din care se va forma echipa care va întîlni, duminică 19 aprilie, reprezentativa de juniori a Uniunii Sovietice, partidă contînd pentru preliminariile turneului U.E.F.A. Iată componența lotului : portari — FRANC, I. GABRIEL, fundași — DOBRĂU, DEHELEANU, HAJNAL, CARAMALIS, SAMEȘ, mijlocași — G. SANDU, GLIGORIE, BOLONI, atacanți — ATODIRESEI, HELVEI, GHERGHELI, VLAD, NĂSTASE, M. SANDU.

Noi trialuri pentru depistarea juniorilor de valoare

Începînd din 7 aprilie, în numeroase orașe din țară au loc trialuri de selecție a celor mai buni juniori. Acțiunea inițiată de Federația română de fotbal, și care va dura toată luna aprilie, se va desfășura în nu mai puțin de 40 centre.

MECIURI AMICALE

AZI, LA SIBIU...

Pe terenul Metalul din Sibiu se va disputa meciul amical dintre formația locală C.S.M. și divizionara A, Farul Constanța.

...MIINE LA BUȘTENI

Echipa Caraimanul Bușteni, din campionatul diviziei C, va juca în compania formației elvețiene F. C. Sans-Souci.

Partida va avea loc pe stadionul Caraimanul, cu începere de la ora 16,30.

V. ZBARCEA, coresp.

Ieri, la Snagov

UN UTIL MECI DE VERIFICARE PENTRU SECUNZI

Miercuri după-amiază, pe terenul de la Snagov, **selecționata secundă a României** a susținut un meci amical în compania echipei Progresul București (rezerve). Jocul a fost la discreția „secunzilor" și a luat sfîrșit cu scorul de 6—0 (2—0) în favoarea lor. **Autorii golurilor : Grozea (min. 40 din 11 m), Tătaru (min. 42), D. Ene (min. 46 și 90), Radu (min. 62) și Pircălab (min. 83).** Spre deosebire de precedenta partidă de verificare (susținută în compania aceluiași adversar), în întîlnirea de azi (n.r. miercuri) toți componenții lotului secund au manifestat multă poftă de joc. Ei au construit numeroase acțiuni ofensive la poarta apărată de Zamfir și au șutat (îndeosebi în repriza secundă) din toate pozițiile.

În prima parte a întîlnirii, înaintașii au combinat mai mult, însă au căutat pozițiile cele mai favorabile de gol. Poate și din cauza terenului devenit alunecos din cauza ploii. În schimb, după pauză, acțiunile atacanților selecționatei au fost mai simple și mai eficace.

De-a lungul celor 90 de minute, antrenorul Valentin Stănescu a folosit următorul lot : **Ghiță (min. 46 Gornea) — Olteanu (46 — Vigu), Bădin, Vlad (46 — Olteanu), Vigu (46 — Popovici), Axente (46 — Angelescu), Dincuță, Pircălab, Grozea (46 — Radu), Tătaru II (46 — D. Ene), Jercan (46 — Győrfi).** De notat că fundașul Pigulea nu a fost folosit deoarece se resimte încă după un accident suferit în urmă cu 2—3 săptămîni.

La sfîrșitul partidei, l-am rugat pe **Valentin Stănescu** să ne împărtășească impresiile sale în urma acestei verificări. Iată ce ne-a declarat antrenorul brașovean : „Sîntem mulțumiți că s-a realizat ceea ce ne-am propus, adică verificarea tuturor componenților lotului și cristalizarea unei idei de joc. Fiind o partidă de omogenizare, am urmărit, de asemenea, ca jucătorii să se înțeleagă între ei, să-și cunoască reciproc intențiile în acțiuni, stilul de joc. Consider că partida și-a atins scopul. Ar mai fi de remarcat faptul că înaintașii puteau finaliza mai multe atacuri. După părerea mea, toți jucătorii s-au comportat bine, dar aș vrea să-i menționez pe cei ce s-au detașat prin buna evoluție, cum sînt Vigu, Axente, Dincuță și toți componenții liniei ofensive.

P. VINTILA

● Azi, pe terenul din str. dr. Staicovici, de la ora 16.30, are loc întîlnirea amicală Progresul — Sirena.

RESTANȚĂ ÎN DIVIZIA C

Miercuri s-a disputat la Brad partida restanță din etapa I a returului, dintre echipa locală Aurul și Mureșul Deva (seria a VI-a). Localnicii, care au avut inițiativa aproape tot timpul, au cîștigat pe merit acest meci de mare luptă. Golurile au fost înscrise de Breda (min. 66) și Ștefan (min. 76), cel mai bun înaintaș de pe teren.

M. SUSAN, coresp.

BALONUL e ROTUND

CULISELE STADIONULUI

Îi aud adesea pe spectatori vorbind, în pauza cîte unui joc, cam așa : ei, ce-o fi acum în cabine ; ce-i mai „bubuie" antrenorul pe ai noștri (cînd echipa e condusă) ; oare pe care din ei o să-l schimbe ? Sau (cînd echipa favorită conduce) : ce mai circ trebuie să fie în cabinele „ălorlalți" ! Mare lucru să nu-l păruiască pe „mexicanul" ăsta încrezut care, de cînd cu definitivarea lotului, se și vede dînd autografe pe plajele de la Acapulco !

Publicul cunoaște prea puțin culisele, de aceea — firesc — și le imaginează.

Să pătrundem oleacă în interiorul lor, asemănător, ca atmosferă, cabinelor unde se odihnesc sau se deghizează artiștii.

Vom vedea că lucrurile nu se petrec așa cum și le închipuie spectatorul din dialogurile reale (sau mai puțin !) de mai sus...

Antrenorul nu-și „bubuie" elevii cînd sînt conduși la pauză, nu țipă și nu fulgeră, ci caută să calmeze spiritele, dă indicații precise și scurte, pe un ton liniștit. Procedînd astfel antrenorul dovedește o bună stăpînire a artei de a conduce, nu este numai tehnician ci și pedagog.

În această din urmă calitate, mai ales, el știe că nu duritatea vocabularului poate schimba starea de spirit nefavorabilă a echipei conduse, ci tocmai apropierea, limbajul mut al privirilor de la om la om, față în față cu cel care a greșit cel mai mult. Pauza oferă prea puțin timp pentru retușuri tehnice individuale sau pentru schimbarea tacticii generale de joc. În schimb rămîn destule momente libere pentru a readuce în sinul echipei încrederea în propriile posibilități, adică tocmai factorul dinamic de bază într-o luptă sportivă.

Cînd echipa conduce pot fi date mult mai ușor indicații privind greșelile unora dintre jucători. În asemenea clipe ei sînt mai receptivi și mai încrezători în forțele lor, suportă deci mai ușor critica, lucru psihologicește perfect explicabil.

Dar și într-o situație (echipa conduce) **sau alta** (echipa e condusă) N-AR TREBUI SĂ INTRE NIMENI ÎN CABINA JUCĂTORILOR, NIMENI ALTUL DECÎT ANTRENORUL.

Ceilalți : **președinții, vicepreședinții, conducătorii de toate gradele ai clubului își pot servi cel mai bine echipa rămînind pe locurile lor din tribună, în asemenea momente.**

Trebuie să înțelegem că fotbaliștii nu sînt niște mecanisme și nici executanți fără personalitate ai unor munci impuse.

Ei sînt oameni tineri, adesea foarte tineri, de aceea foarte sensibili, uneori de o susceptibilitate exagerată. Ca urmare ei nu suportă critica în prezența altora, ci numai cînd sînt între ei și cu antrenorul lor, adică în cea mai intimă și restrînsă formă de colectiv.

Aici, **și numai aici, în această formă, expresia individ --- colectiv nu mai este o antiteză ci un tot, căci n-avem de a face cu o adunare întîmplătoare de oameni ci cu însumarea conștientă a mai multor forțe supuse unor legi de corelație și interdependență foarte precise, în virtutea aceluiași proces și în vederea aceluiași scop.**

Năvala noastră în cabine nu **le răpește numai din scurtul timp afectat odihnei, CI. în primul rînd, IL STINJENEȘTE ENORM PE ANTRENOR ÎN INDEPLINIREA SARCINILOR — FOARTE IMPORTANTE, ADESEA HOTĂRÎTOARE — ce-i revin într-o pauză de joc.**

Toată lumea dorește victoria echipei preferate, sîntem de acord, dar atunci de ce nu s-ar permite și unei delegații de suporteri să dea sfaturi în pauză jucătorilor aflați sub duș ?

De ce să intre numai regizorul în cabina actorilor și n-ar putea avea acces acolo întregul personal al teatrului plus cîteva bănci de spectatori ? Poate că Hamlet ar da replici mai reușite regelui-asasin Claudiu, sau am avea în actul următor al „Năpastei", la Ateneul popular din Găești, un Ion mai „tare" decît Emil Botta în apogeu de carieră !

Nu, în pauza jocurilor de fotbal culisele cunosc prea puțin frămîntări și drame, scene și întîmplări ca acelea din imaginația suporterilor înfierbîntați.

Lucrurile se petrec — din cîte știu — cam cum v-am spus, cel puțin așa sper...

Fiindcă dacă s-ar petrece altfel, antrenorul de fotbal și elevii săi ar fi cei mai ponosiți din toate sporturile și din toate activitățile noastre, neavînd nici dreptul la împrospătarea forțelor, ca orice boxer obosit, nici răgazul psihic și nervos al Vioricăi Viscopoleanu dinaintea ultimei sărituri victorioase și nici tihna actorului care își compune în antracte un alt chip, poate cel mai potrivit pentru o reușită finală de mare spectacol...

Petre STEINBACH

Duel aerian Dinu (Dinamo)— Bădin (Petrolul) Foto : AUREL NEAGU

LA PLOIEȘTI, PE „STADIONUL DERBYURILOR"

DERBYUL etapei...

Ploieștenii se mîndresc cu onorurile ce li se fac. Începutul de sezon i-a copleșit cu derbyuri, nu alta. Aceasta și din... vina lor (forma bună a Petrolului) și din cauza altora (a... suporterilor Rapidului). În șase etape, patru derbyuri au fost programate în orașul prahovean și de aceea, cineva — om spiritual — propunea ca stadionul Petrolul să se numească de acum înainte ...stadionul derbyurilor. Desigur, e o glumă. Dar, bună !

După partidele susținute de Rapid la Ploiești, iubitorilor fotbalului din localitate li s-a deschis apetitul pentru „meciuri-tari". Iată de ce jocul cu Dinamo București — în care vor evolua 11 dintre cei „40" din lotul lărgit — stîrnește un mare interes aici. Ținînd seama de solicitările de pînă acum, s-a stabilit ca biletele să fie puse în vînzare de joi dimineața.

Deși au condiții speciale (Mocanu este plecat cu echipa națională, iar Bădin, Grozea și Dincuță — împreună cu antrenorul C. Cernăianu — au fost prezenți la pregătirile lotului secund, de la Snagov), cei rămași acasă s-au antrenat intens sub conducerea lui N. Marinescu. Deocamdată atît.

LOTUL DINAMOVIST ÎN „FRIGURI"

Pentru a doua oară protagoniști ai unui derby al etapei (după cel din compania Stelei), dinamoviștii bucureșteni nu mai par de loc dispuși să cedeze puncte. Au și de ce, pentru că la zestrea lor precară acumulată în acest retur, victoria din fața stegarilor brașoveni nu poate fi considerată decît un ...aperitiv !

Așa încît, deși în această săptămînă, lotul dinamovist este scuturat de „frigurile" loturilor reprezentative (Dinu, Ghergheli, Radu Nunweiller, Lucescu, Dumitrache, Pîrcălab) și ale unor indisponibilități de moment (Deleanu, răcit, n-a făcut deplasarea cu echipa ce s-a antrenat ieri la Tîrgoviște, cu divizionara B, Metalul) — deci abia vineri, va fi în plen, la București — ei cred că nu vor părăsi terenul învinși, chiar dacă adversarul este o echipă aflată în plină formă.

Excursie la meciul Petrolul — Dinamo București

Clubul sportiv Dinamo București organizează pentru membrii susținători o excursie la Ploiești cu ocazia meciului Petrolul — Dinamo, care se va disputa duminică 12 aprilie.

Înscrierile se primesc la sediul clubului Dinamo, șos. Ștefan cel Mare nr. 9, camera 63, în zilele de joi (de la ora 9 la 17) și vineri (de la ora 7 la 10).

ARBITRII ETAPEI A XX-a A CAMPIONATULUI DIVIZIEI B

SERIA I

● *Politehnica Galați — Sportul studențesc :* V. Popa (Iași) ;

● *Metalul Tîrgoviște — Dunărea Giurgiu :* N. Cătănoiu (București) ;

● *Poiana Cîmpina — Progresul Brăila :* R. Buzdun (București) ;

● *Metalul București — Flacăra Moreni :* I. Ciucă (Rm. Vîlcea) ;

● *Știința Bacău — Portul Constanța :* I. Radu (Bîrlad) ;

● *Metrom Brașov — Ceahlăul P. Neamț :* A. Rădulescu (București) ;

● *Progresul București — Gloria Bîrlad :* N. Cursaru (Ploiești) ;

● *Chimia Suceava — Oțelul Galați :* C. Buburuz (Bacău).

SERIA A II-A

● *C.S.M. Sibiu — C.S.M. Reșița :* I. Cîmpeanu (Cluj) ;

● *Metalul Tr. Severin — Politehnica Timișoara :* I. Chilibar (Pitești) ;

● *Minerul Baia Mare — Metalurgistul :* S. Mureșan (Turda) ;

● *Chimia Rm. Vîlcea — Metalul Hunedoara :* C. Costică (București) ;

● *Vagonul Arad — Olimpia Satu Mare :* S. Drăgulici (Tr. Severin) ;

● *C.F.R. Timișoara — C.F.R. Arad :* M. Biolan (Tr. Severin);

● *Electroputere Craiova — Minerul Anina :* G. Dragomir (București) ;

● *Gaz metan Mediaș — Olimpia Oradea :* I. Soos (Tg. Mureș).

Turneul echipei de juniori Durostol

Echipa de juniori Durostol (Bulgaria) a susținut două partide amicale la Ploiești și Plopeni. În cele două meciuri oaspeții au fost întrecuți de Petrolul II cu scorul de 3—2 (1—1) și de Metalul Plopeni cu 5—4 (2—2).

M. BEDROSIAN, coresp.

Astăzi, despre :

Campionatul de tineret-rezerve

Problemă de principiu sau simplă suprapunere de... termeni ?!

Primit de unii cu o reticență explicabilă, poate, în prezența oricărei metamorfoze, adoptat de alții încă din prima clipă, pentru generozitatea ideilor cu care-și alia actul înființării, contestat cu violență, pînă la punerea sub semnul întrebării a însăși rațiunii existenței sale, campionatul de tineret-rezerve a devenit o realitate indubitabilă a fotbalului românesc al momentului.

A discuta, înarmați cu argumente mai ferme sau mai labile, problema necesității acestei forme competiționale, a reaprinde focul unor dezbateri, pe cît de **indrituite la timpul lor**, pe cît de contradictorii, în funcție de prisma prin care sînt privite realitățile unui campionat aflat încă în ipostaza perfectibilului experiment — a purcede la oricare din aceste întreprinderi, zicem, ni se pare, acum și aici, o chestiune cel puțin anacronică. Desuetă.

Dincolo de virtuțile (nu puține) și de incapacitățile (idem) pe care și le apropie, campionatul de tineret-rezerve se desfășoară implacabil, etapă de etapă, deci EXISTĂ...

Nu se pune — conchidem — în nici un fel problema escamotării sale, așa cum mai lasă să se înțeleagă unii dintre antrenorii primei divizii, speriați, se zice, de implicațiile pecuniare ale competiției, dar se poate conferi în continuare — într-o tribună lăsată liberă pentru orice voce — pe marginea ÎMBUNĂTĂȚIRII actualului sistem.

Ceea ce — de ce n-am recunoaște-o ? — e cu totul altceva...

„RAMPĂ DE LANSARE" SAU „CIMITIR AL ELEFANȚILOR" ?

Neposedînd un scop în sine — nu se decerne la sfîrșitul competiției decît o cupă, a cărei valoare este mai degrabă simbolică — campionatul cu pricina ar trebui să reprezinte, între coordonatele legitime ale înființării sale, întrecerea care să poată asigura oricînd — prin călirea tinerelor talente, prin aclimatizarea lor la regimul unei aspre competiții de regularitate — titulari primelor echipe de divizie, ceea ce se și întîmplă la unele dintre formațiile noastre divizionare, în acest sezon, evident, mai mult decît pînă acum...

Acolo unde atenția repartizată campionatului de tineret-rezerve este deosebită, manifestîndu-se, ca metodă, pe o perioadă mai îndelungată în timp, primenirea garniturilor-standard se efectuează îndeobște pe principiile posibilităților interne, și exemplele oferite în această primăvară de Steaua, F. C. Argeș sau Universitatea Craiova — ca să uzităm numele cluburilor cu cele mai mari virtuți în materie — sînt cel puțin semnificative.

Nume ca Tătaru II, Cristache, Ciugarin, Vigu sau Ștefănescu (Steaua), Pigulea, Ivan II sau Roșu (F.C. Argeș), Țană, Dașcu, Bălan, Tacoi sau Boșoteanu (Universitatea Craiova), impuse în ochii opiniei publice îndeobște în actualul campionat datorează — după mărturisirii proprii — foarte multe dintre explicațiile acestui salt calitativ acumulărilor, de tehnică și experiență, încumbate de rigurozitatea campionatului de tineret-rezerve.

Concomitent cu această îmbucurătoare stare de fapte, care justifică cu osebire supraviețuirea competiției în discuție, trebuie să recunoaștem că nu puține sînt cazurile în care echipele de tineret-rezerve abdică de la rațiunea lor primordială — aceea de a fortifica tinerii jucători în vederea propulsării lor pe scena primei divizii — oferindu-și serviciile, nu la o manieră fortuită ci ca PRINCIPIU, unor fotbaliști aflați la apusul carierei, și lăsați, se pare definitiv, în afara formațiilor prime.

Citarea cîtorva nume — și ne vom mulțumi cu primele căzute sub condei : Tîlvescu (Farul), prezent în TOATE etapele returului doar în echipa „cadeților", Țurcan (F. C. Argeș), Balint (A.S.A.) cel mai vîrstnic component al lotului (!), Alexandru Vasile (C.F.R. Cluj), Badea (Farul), Știrlogea (Petrolul), Haidu (Dinamo București), Jamaischi (Steagul roșu) — și încriminarea acestei practici reprezintă totuși o acțiune pe undeva riscantă, întrucît antrenorii respectivi se pot prevala cu ușurință de însăși... denumirea competiției, care include și cuvîntul „rezerve" !

Atunci, gîndim : sau nu există un scop stricto senso, și promovăm un campionat pentru a căli talentele juvenile — ceea ce explică rațiunea de fapt a competiției, sau există scopul plasării cît mai favorabile în clasament, și atunci întărim echipele cu jucători de peste 30 de ani — ceea ce pune sub semnul îndoielii însăși direcționarea respectivului campionat...

Or — simplă sugestie — nu stă, oare, la îndemîna forurilor diriguitoare ale fotbalului nostru introducerea unei limite (desigur, acceptabile) de vîrstă pentru ceea ce numim campionat al juventiștilor ?...

Pentru că, subscriind ideii acesteia ultime, la urma urmei, simțim nevoia parcă să traducem : JUVENTUS = TINERET.

Ceea ce — de ce n-am recunoaște-o ? — este cu totul altceva...

Ovidiu IOANIȚOAIA

Loto-Pronosport

Numai astăzi aveți posibilitatea să vă procurați biletele pentru tragerea LOTO a PRIMĂVERII, la care se atribuie autoturisme DACIA 1 300, DACIA 1 100, MOSKVICI 408, SKODA 1 000 M.B. și TRABANT 601, în număr NELIMITAT.

Tot la această tragere, se mai acordă în număr NELIMITAT excursii în U.R.S.S. (partea sudică), JAPONIA (cu vizitarea EXPO '70) și la PARIS, în afara premiilor în bani.

Intrați chiar acum în agenție și procurați-vă biletele.

Tragerea LOTO a Primăverii va avea loc mîine la București în sala Clubului Finanțe Bănci din strada Doamnei nr. 2, cu începere de la ora 18,45. Tragerea va fi radiodifuzată după care va urma un film artistic. Intrarea liberă.

NUMERELE EXTRASE LA CONCURSUL PRONOEXPRES NR. 15 DIN 8 APRILIE 1970

Extragerea I : 22 19 10 18 41 5
Fond de premii : 438 244 lei.
Extragerea a II-a : 30 10 44 33 42 11 38 17
Fond de premii : 390 652 lei.

Plata premiilor pentru acest concurs se va face astfel :

În Capitală : începînd cu data de 16 aprilie pînă la 23 mai 1970 inclusiv ;

În țară : începînd cu data de 20 aprilie pînă la 23 mai 1970 inclusiv.

PREMIILE TRAGERII LOTO DIN 3 APRILIE 1970

Extragerea I : Cat. I : 0,50 variante a 51 971 lei ; a II-a : 7,05 a 14 744 lei ; a III-a : 15,80 a 6 579 lei ; a IV-a : 24,65 a 4 217 lei ; a V-a : 134,20 a 775 lei ; a VI-a : 240,35 a 432 lei.

Extragerea a II-a : Cat. A : 0,25 variante a 74 824 lei ; B : 2,50 a 29 930 lei ; C : 10,10 a 7 408 lei ; D : 13,40 a 5 584 lei ; E : 27,45 a 2 726 lei ; F : 47,40 a 1 579 lei.

Ambele extrageri : Cat. Z : 1 161,35 a 100 lei.

Premiile de la categoria I de 51 971 lei au fost cîștigate de participanții ROTARU ION din Galați și BOTNARU NICHIFOR din Otopeni pe cîte un bilet sfert.

Premiul de categoria A de 74 824 lei a fost cîștigat de MARGINEANU TUDOR din București.

TRAGEREA LOTO A PRIMĂVERII

10 aprilie 1970

atribuie

AUTOTURISME, EXCURSII PESTE HOTARE ȘI PREMII ÎN BANI.
CU 15 LEI PUTEȚI PARTICIPA LA TOATE EXTRAGERILE
AZI, ULTIMA ZI PENTRU PROCURAREA BILETELOR

VELIȘTII POLONEZI AU CUCERIT „CUPA C. N. U.", LA YACHTING

CONSTANȚA, 8 (*prin telefon*). Prima ediție a competiției internaționale de yachting „Cupa C.N.U." a fost cîștigată, așa cum de altfel se preconiza încă de la desfășurarea primei regate, de către veliștii polonezi, care s-au dovedit net superiori celorlalți concurenți. Trebuie remarcată, din păcate, și comportarea mediocră a sportivilor români, dintre ei doar C. *Ivanovici*, la finn, și C. *Bărbulescu*, la F.D. („Olandezul zburător") apropiindu-se de valoarea oaspeților. Ultima regată (a 6-a), programată pentru astăzi (n.r. ieri), nu a mai avut loc din cauza vîntului foarte puternic (12 m/s), care a provocat multe răsturnări înainte de start, și a lipsei mijloacelor de salvare.

Iată *clasamentul final* al principalilor competitori, după desfășurarea celor 5 regate : CLASA FINN (22 participanți) : *1. S. Knasiewicki (Polonia)* 11,7 p, 2. A. Rinkiewicz (Polonia) 13,7 p, 3. A. Zawiega (Polonia) 14,7 p, 4. D. Waluzs (Polonia) 24,5 p, 5. P. Encev (Bulgaria) 26,6 p, 6. C. Ivanovici (C.N.U. București) 30,4 p ; CLASA F.D. (12 participanți) : *1. S. Bielawski (Polonia)* 8,7 p, 2. A. Gotowt (Polonia) 11,7 p, 3. D. Kramer (Polonia) 16,6 p, 4. N. Alexandrov (Bulgaria) 26,0 p, 5. C. Bărbulescu (C.N.U. București) 33,7 p, 6. I. Mihalski (Polonia) 40,8 p.

CORNEL POPA — coresp. principal

CUPON DE CONCURS

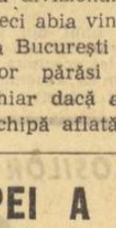

Numele și prenumele : . . . . . .
. . . . . .
Adresa : . . . . . .
. . . . . .

1. CE ECHIPE VOR OBȚINE CALIFICAREA PENTRU SFERTURILE DE FINALA (reamintim : din fiecare grupă se califică primele DOUA CLASATE) ?

GRUPA A . . . . . .
GRUPA B . . . . . .
GRUPA C . . . . . .
GRUPA D . . . . . .

2. CE ECHIPA VA CIȘTIGA CAMPIONATUL MONDIAL ?

. . . . . .

Corespondență specială pentru SPORTUL

„CUPA DUNĂRII" LA HALTERE, EVENIMENTUL CENTRAL AL LUNII APRILIE, LA SOFIA

Hans Zaraţila (Cehoslovacia), unul dintre cei mai valoroşi halterofili care va lua startul la „Cupa Dunării"

Capitala Bulgariei va găzdui pentru a doua oară (prima dată în 1963) competiţia internaţională de haltere dotată cu „Cupa Dunării". Ca şi la ediţiile anterioare, la Sofia vor fi prezenţi halterofili din cele 7 ţări riverane: Austria, Bulgaria, Cehoslovacia, Iugoslavia, R. F. a Germaniei, România şi Ungaria. Întrecerile se vor desfăşura în zilele de 18—19 aprilie în sala Slivniţa din Sofia.

„Cupa Dunării" care precede campionatele europene va constitui un excelent prilej de verificare a stadiului de pregătire al halterofililor. Deşi la ora cînd transmit această corespondenţă, la federaţia de specialitate din Bulgaria încă nu au sosit listele cu numele participanţilor, se contează pe prezenţa la Sofia a celor mai valoroşi concurenţi din cele 7 ţări.

În calitate de gazde ale actualei ediţii a „Cupei Dunării" halterofilii bulgari sînt animaţi de dorinţa de a avea o comportare meritorie. La aceasta îi obligă şi succesele obţinute pînă în prezent, din care cele mai răsunătoare sînt, firește, primul loc ocupat la ediţiile disputate în anii 1964 la Ljubljana şi 1967 la Bratislava.

Campionatul republican pe echipe, disputat în oraşul Vidin în zilele de 7—8 martie, a demonstrat forma bună a sportivilor. De altfel, aceasta este relevată şi de cele nouă noi recorduri republicane stabilite de la începutul acestui an.

La propunerea antrenorului federal Ivan Abagiev, care se ocupă cu pregătirea naţionalei bulgare, biroul federaţiei a aprobat componenţa formaţiei ţării gazdă.

La categoria 56 kg va evolua rutinatul **Atanas Kirov.** În vîrstă de 24 de ani, campion european de la Varşovia (1969) şi recordman al Bulgariei cu performanţa de 347,5 kg, el are toate şansele de a urca şi la Sofia pe treapta cea mai înaltă a podiumului. Accidentîndu-se recent la antrenamente, Mladen Kucev, campion european la Varşovia, nu va putea lua parte la întreceri. El va fi înlocuit la cat. 60 kg. de **Norair Nurekian,** în vîrstă de 22 de ani şi cu performanţa personală de 360 kg. **Dimitar Dimitrov** (19 ani, record personal 360 kg) şi **Krasimir Ivanov** (19 ani, record personal 342,5 kg, campion la juniori 1969) candidează la cat. 67,5 kg. Fostul campion mondial de juniori, **Rilko Florov** va evolua la cat. 75 kg, recordul său personal fiind de 417,5 kg. La cat. 82 kg **Zlatko Petkov** va lupta pentru cîştigarea unei medalii. Recordul său personal de 455 kg. îi oferă speranţe. Doi concurenţi candidează pentru categoria 90 kg: **Stancio Pencev** (30 ani, — 467,5 kg, campion 1969) şi **Nikolai Statkov** (23 ani — 462,5 kg). La categoria super-grea **Ivan Atanasov,** clasat al 5-lea în campionatele europene şi al 6-lea în cele mondiale, va încerca să-şi îmbunătăţească recordul de 525 kg.

În zilele care au mai rămas pînă la startul întrecerilor, halterofilii bulgari îşi continuă antrenamentele. Iată părerea antrenorului federal, V. Abagiev cu privire la actuala ediţie a „Cupei Dunării": **„Cred că şi în capitala noastră — halterofilii maghiari pornesc favoriţi în întreceri. Pentru locul secund însă se anunţă o dispută dîrză între sportivii bulgari şi cei din R. F. a Germaniei. Aştept cu mare interes evoluţia halterofililor vest-germani care sînt antrenaţi de Tomy Kono. Fără îndoială că concursul de la Sofia se va solda cu noi recorduri naţionale, europene şi poate chiar mondiale".**

Toma HRISTOV

SCRIMERI ROMÂNI LA PARIS ŞI BERLIN

La sfîrşitul acestei săptămîni, o serie de scrimeri români vor fi prezenţi în întreceri internaţionale. Astfel, floretistele Olga Szabo, Ileana Drîmbă, Maria Vicol şi Ana Ene-Pascu **vor participa, sîmbătă şi duminică, la „Cupa Jeanty", tradiţională întrecere continentală găzduită de capitala Franţei.**

În aceleaşi zile, la Berlin, floretiştii Falb, Ardeleanu, Haukler, Habala şi Petruş, **floretistele** Marina Stanca şi Suzana Ardeleanu, **precum şi spadasinii** Pongrat, Duţu şi Bărăgan **se vor alinia la startul unui important concurs organizat de către Federaţia de scrimă a R. D. Germane.**

sportul în lume

De la trimisul nostru special la C.E. de tenis de masă, C. COMARNISCHI

SPORTIVII U.R.S.S. (TREI VICTORII!), SUEDIEI ŞI IUGOSLAVIEI ŞI-AU ADJUDECAT TITLURILE INDIVIDUALE

● MARIA ALEXANDRU, CA ŞI DUBLUL ALEXANDRU, CRIŞAN—MEDALII DE BRONZ

MOSCOVA, 8 (prin telefon). — Un numeros public a urmărit miercuri seara la Palatul Sporturilor, finalele ediţiei a VII-a a „europenelor" de tenis de masă. În partidele decisive, cele mai multe victorii le-au cules reprezentanţii U.R.S.S. (simplu fete, dublu fete şi dublu mixt), restul titlurilor revenind Suediei (simplu băieţi) şi Iugoslaviei (dublu băieţi).

★

Întîlnirea din semifinale a Mariei Alexandru cu Ilona Vostova a consumat-o pe jucătoarea noastră mai mult decît toate meciurile la un loc, din cele 7 zile ale competiţiei. A fost o partidă extenuantă, de luptă pînă la epuizare, încheiată cu victoria la limită a sportivei cehoslovace: 3—2 (—18, 11, —17, 19, 19). Meciul, care a durat mai bine de 60 de minute, a început cu tatonări reciproce, după care disputa s-a înteţit. Vostova a folosit arma sa preferată — atacul, mai ales din forhand, intercalînd însă şi foarte multe stopuri. Acestor acţiuni alternate, mingi lungi şi scurte, Maria le-a răspuns printr-o apărare dirijată şi prin atacuri surprinzătoare de pe dreapta, ca şi de pe stînga. De la 2—0 pentru Maria, în setul I, Vostova a preluat conducerea cu 5—3 şi 10—6. Românca a recuperat, a egalat la 12 şi situaţia s-a menţinut echilibrată pînă la 15—15. De aici, Alexandru a avut avans de cîte un punct (16—15... 18—17), apoi de 3 puncte şi a cîştigat clar setul. În următorul, după 5—5, scorul a ajuns la 10—6 şi la 17—10 pentru Vostova, care a învins detaşat, cu 10 puncte diferenţă.

Din nou sportiva cehoslovacă a deţinut un avans şi în setul al III-lea (4—1, 7—3), dar după trei egalităţi (9—9, 11—11 şi 12—12), campioana României s-a detaşat: 16—12. Nu pentru multă vreme însă, deoarece Vostova a revenit puternic şi tabla de scor a indicat 17—17. De aici, Maria a acumulat punct după punct, punînd totul pe masă, şi setul i-a aparţinut. Al patrulea set a început în nota de superioritate a jucătoarei noastre, care a condus cu 5—1. Se părea că victoria nu-i mai poate scăpa, dar cîteva ratări ale ei, pe mingi uşoare, ca şi două tuşuri ale Ilonei au modificat radical scorul în favoarea cehoslovacei: 13—7... 16—10... 19—13. Maria nu a disperat, a luptat cu ardoare şi a refăcut din handicap: 17—19... 19—20. Cînd ne reapăruseră speranţele, iată că după o suită de atacuri ale Vostovei, parate cu măiestrie de Alexandru, prima a pus un stop imparabil, adjudecîndu-şi „runda".

Ultimul set al partidei a oferit o luptă extrem de ascuţită şi speranţele noastre au renăscut. Românca a deţinut avantaj substanţial: 3—0, 10—6, 16—11! Vostova atacase dezlănţuit, însă Maria apărase strașnic. Se pare însă că jocul combinativ al cehoslovacei, cu stopuri repetate, a măcinat forţele sportivei noastre care dădea semne de oboseală şi nesiguranţă. O suită de lovituri ofensive ale Vostovei au adus scorul la egalitate: 16—16. Alexandru a mai condus o singură dată (17—16), apoi adversara ei s-a impus: 19—17, 19—18, 20—18 (printr-un tuş) şi 20—19. A urmat un schimb de mingi şi Vostova a tras puternic, iar Maria a respins afară, pierzînd astfel pe linia de sosire şi fiind nevoită să se mulţumească cu medalia de bronz, acordată locurilor 3—4. Publicul a aplaudat pe cele două sportive, pentru frumoasa demonstraţie oferită, pentru tenacitatea exemplară. Meritele principale revin, desigur, cîştigătoarei, dar după cum rezultă şi din evoluţia scorului, Mariei i se cuvin deopotrivă laude, fiindcă şi ea a trecut la un pas de victorie. Interesant de subliniat că — de la cucerirea titlului, acum doi ani la Lyon (cînd avea 14 ani) — Ilona Vostova n-a mai reuşit, după părerea specialiştilor, o evoluţie asemănătoare.

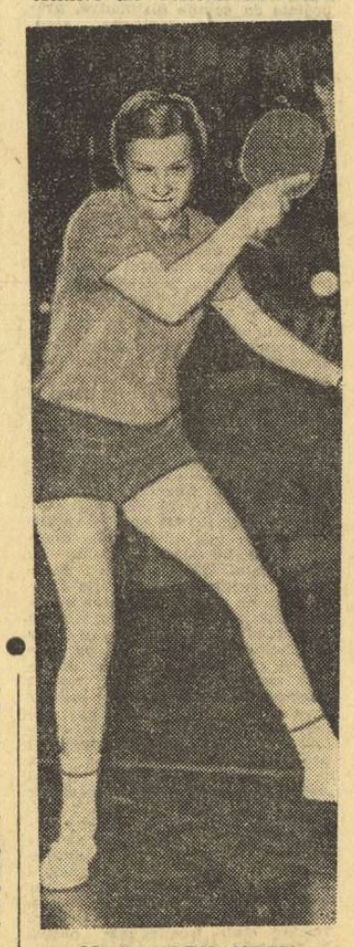

Maria ALEXANDRU

★

În faţa unui cuplu valoros şi mai omogen, format de campioanele mondiale Rudnova şi Grinberg, perechea noastră Maria Alexandru — Carmen Crişan (cu prima jucătoare evident marcată de înfrîngerea la limită de la simplu şi cu cea de a doua departe de o formă acceptabilă) nu a putut face faţă ofensivei adversarelor.

REZULTATE TEHNICE: **semifinale, simplu băieţi:** Korpa (Iugoslavia) — Johansson (Suedia) 3—2 (—19, 15, —16, 16, 13), Alser (Suedia) — Bengtsson (Suedia) 3—0 (12, 16, 17); **simplu fete:** Rudnova (U.R.S.S.) — Pogosova (U.R.S.S.) 3—2 (13, —13, 20, —15, 16), Vostova — Alexandru 3—2 (—18, 11, —17, 19, 19); **dublu băieţi:** Alser, Johansson (Suedia) — Klanpar, Jonier (Ungaria) 3—2 (9, —19, 19, —10, 14), Surbek, Stipancici (Iugoslavia) — Amelin, Gomoskov (U.R.S.S.) 3—1 (—19, 19, 11, 14); **dublu fete:** Rudnova, Grinberg — Alexandru, Crişan 3—0 (13, 15, 12), Simon, Schöller (R.F.G.) — Kalinska, Noworyta (Polonia) 3—0 (16, 10, 17); **dublu mixt:** Rudnova, Gomoskov (U.R.S.S.) — Wright, Neale 3—1 (19, —18, 13, 18), Pogosova, Sarkojan — Grinberg, Amelin 3—1 (10, —19, 20, 19).

FINALELE

Simplu băieţi: HANS ALSER (Suedia) — Istvan Korpa (Iugoslavia) 3—0 (19, 18, 9); **simplu fete:** ZOIA RUDNOVA (U.R.S.S.) — Ilona Vostova (Cehoslovacia) 3—2 (—15, 11, —11, 5, 17); **dublu fete:** ZOIA RUDNOVA, SVETLANA GRINBERG (U.R.S.S.) — Agnes Simon, Diana Schöller (R. F. a Germaniei) 3—1 (15, 13, —18, 17); **dublu băieţi:** SURBEK, STIPANCICI (Iugoslavia) — Alser, Johansson (Suedia) 3—2 (16, —17, —9, 19, 13); **dublu mixt:** RUDNOVA, GOMOSKOV (U.R.S.S.) — Pogosova, Sarkojan (U.R.S.S.) 3—0 (18, 12, 15).

COSTUME MAI FRUMOASE

Eroina Olimpiadei mexicane, Debbie Meyer, a hotărît să se ocupe... de modelele viitoarelor costume pentru înotătoarele americane care vor participa la J.O. din 1972.

— Costumele pe care le-am purtat în Mexic, a declarat renumita campioană, erau aşa de urîte, încît nici o sportivă din alte ţări nu a vrut să facă schimb de costume cu înotătoarele noastre la sfîrşitul întrecerilor...

CARNEŢELUL ARBITRULUI...

La ce serveşte carneţelul pe care arbitrul oricărui meci de fotbal îl poartă întotdeauna asupra sa? Bineînţeles, la însemnarea numelor sau numerelor acelor jucători care au avut o comportare nesportivă, fiind de aceea avertizaţi sau sancţionaţi. Ei bine, arbitrul englez W. A. Cook şi-a folosit carneţelul pentru a însemna „comportarea nesportivă" a unui... avion. În timp ce conducea partida dintre echipele Uxbridge şi Edmonton, un mic avion monomotor a coborît de patru ori la mică altitudine deasupra stadionului, obligînd atît pe jucători cît şi pe spectatori să-şi aplece capetele şi întrerupînd, tot de atîtea ori, buna desfăşurare a meciului. Arbitrul Cook şi-a scos atunci carneţelul unde a însemnat numerele de înregistrare ale avionului, ce au fost apoi comunicate poliţiei din Hillington. Poliţiştii sînt acum în căutarea pilotului.

CITITORI PASIONAŢI AI PRESEI SPORTIVE

Cei mai pasionaţi cititori ai presei sportive franceze sînt... funcţionarii însărcinaţi cu stringerea impozitelor. Ei trebuie să fie la curent cu toate competiţiile sportive profesioniste pentru a putea să fixeze impozitele ce trebuie reţinute din premiile primite de sportivi!

PERFORMANŢE LA... 102 ANI!

Larry Lewis, unul din locuitorii „veterani" ai oraşului Los Angeles, continuă să alerge zilnic 8 km de la locuinţa lui pînă la hotelul St. Francis, în ciuda celor 102 ani ai săi. În fiecare an, la 25 iunie, ziua naşterii sale, el obişnuieşte să şi... sprinteze 100 de yarzi. Performanţa realizată anul trecut pe această distanţă a fost de 17,3 s. „Un joc de copii" — a comentat Lewis.

Secretul acestei vitalităţi? LARRY LEWIS NU FUMEAZĂ, NU BEA ALCOOL ŞI ESTE VEGETARIAN.

CURIOZITAŢI

● *În hotelul „Iliria" din Ljubljana au fost pregătite special opt paturi pentru jucătorii a căror înălţime depăşeşte 2,20 m. După cum se ştie, la Ljubljana va avea loc campionatul mondial de baschet.*

● *Nu demult, tînărul francez Guy Noël a parcurs înot o distanţă de 100 de km. Cu cîţiva ani în urmă lui Guy i-au paralizat ambele picioare, dar, fiind un înotător pasionat, a continuat să practice acest sport. Noël a parcurs distanţa înotînd numai cu ajutorul mîinilor!*

● *Renumitul discobol polonez Edmund Piatkowski a anunţat că abandonează atletismul. În vîrstă de 34 de ani, Piatkowski a participat la 3 Olimpiade (Roma, Tokio şi Mexico), iar în 1959 a deţinut recordul mondial cu performanţa de 59,91 m.*

● *Anglia rămîne, în continuare, o mare putere în sporturile nautice: în cele 1423 de cluburi şi secţii nautice activează aproximativ două milioane de oameni care practică yachtingul, canotajul şi schiul pe apă.*

Chris Greener (2,27 m) este cel mai înalt om din Anglia. El are 22 de ani şi este selecţionat în echipa de baschet a ţării sale. Greener are însă o mare dificultate în privinţa îmbrăcămintei care i se face după comenzi speciale. Nici nu e de mirare pentru un om care poartă ghete cu numărul 65!!

CERERILE ATLEŢILOR AMERICANI

O comisie specială formată din reprezentanţi ai tuturor organismelor de conducere ale atletismului american şi un reprezentant al atleţilor, desemnat în persoana fostului campion olimpic la aruncarea ciocanului, Harold Connolly, a studiat recent recomandările formulate de Asociaţia atleţilor americani internaţionali, în vederea întăririi legăturilor dintre aceste organisme.

Atleţii doresc, îndeosebi, SĂ OBŢINĂ DREPTUL DE A PARTICIPA LA CONDUCEREA ATLETISMULUI NAŢIONAL, SĂ AIBĂ REPREZENTANŢI ÎN COMISIILE DE SELECŢIE ŞI UN DELEGAT LA TOATE REUNIUNILE ATLETICE NAŢIONALE ŞI LA MECIURILE INTERNAŢIONALE. Stan Wright, **preşedintele Comitetului pentru atletism al A.A.U., fost antrenor al echipei naţionale şi olimpice a S.U.A.,** a declarat că va fi găsită o formulă rezonabilă pentru a se satisface ambele părţi. **Întrebat în legătură cu atletismul profesionist, Harold Connolly şi-a exprimat scepticismul: „Atletismul profesionist nu va reuşi, a spus el,** deoarece la profesionişti nu va exista acea spontaneitate constantă care animă pe amatori. Dar, este evident că se impune de urgenţă şi o revizuire totală a statutului atletului amator".

Moscova este gata să găzduiască J. O. din 1976

MOSCOVA 8 (Agerpres). — În cadrul unei conferinţe de presă, care a avut loc la Moscova, privind candidatura capitalei sovietice de a găzdui Jocurile Olimpice de vară din anul 1976, *preşedintele Comitetului executiv al Sovietului oraşenesc Moscova, Vladimir Promislov, a declarat:*

„MOSCOVA ESTE GATA SĂ ORGANIZEZE ACEASTĂ MARE COMPETIŢIE. Noi dispunem de splendide baze sportive, hoteluri pentru sportivi şi turişti şi de organizatori competenţi şi calificaţi". Au mai luat cuvîntul Konstantin Andrianov, preşedintele Comitetului Olimpic al U.R.S.S., vicepreşedinte al Comitetului olimpic internaţional (C.I.O.), Viktor Boicenko, director general al organizaţiei „Inturist", şi alte personalităţi.

Fotbaliştii marocani învinşi cu 5-1!

● DATELE DE DESFĂŞURARE ALE FINALELOR C.C.E. ŞI CUPA CUPELOR

● Pregătindu-se pentru turneul final al campionatului mondial, echipa Marocului a susţinut un meci de verificare la St. Etienne, în compania formaţiei cu acelaşi nume. Surprinzător, victoria a revenit formaţiei franceze cu 5—1 (3—0)! Gazdele au condus cu 5—0 prin punctele marcate de Keita (2), Parizon, Larque şi Samardzici. Pentru învinşi a înscris Chazouani.

● **În cadrul unei şedinţe, care a avut loc la Berna, Uniunea europeană de fotbal (U.E.F.A.) a stabilit ca finala viitoarei ediţii a „Cupei campionilor europeni", cea din 1971, să se desfăşoare miercuri 2 iunie. Finala „Cupei cupelor" ediţia 1971, este programată pentru data de miercuri 19 mai.**

● Într-un meci restanţă din cadrul campionatului englez: Nottingham—Coventry City 1—5.

● Antrenorul echipei de fotbal a Angliei, Alf Ramsey, a introdus în lotul pentru campionatul mondial un nou jucător. Este vorba de fundaşul Paul Madeley, care activează la formaţia Leeds. Acesta îl înlocuieşte pe Paul Reaney, care şi-a fracturat piciorul într-un joc de campionat.

TELEX ● TELEX ● TELEX ● TELEX

Turneul internaţional masculin de şah de la Sarajevo s-a încheiat cu victoria maeştrilor iugoslavi Liubojevici şi Parma, care au totalizat cîte 10 puncte din 15 posibile. Pe locurile următoare s-au clasat Antoşin (U.R.S.S.), Tringov (Bulgaria) — 9½ puncte, Benkö (S.U.A.), Planinci (Iugoslavia) — 8½ puncte, Kurajiţa (Iugoslavia) — 8 puncte etc.

■

Cea de-a treia ediţie a campionatului feminin de baschet al Africii s-a încheiat la Lome (Togo) cu victoria echipei Madagascarului, care în finală a întrecut cu scorul de 44—36 (21—16) selecţionata Republicii Arabe Unite.

■

La Sao Paulo, în cadrul „Cupei Davis" (zona americană), selecţionata de tenis a Braziliei a învins cu scorul de 3—2 echipa statului Chile şi s-a calificat pentru turul următor al competiţiei.

În partida decisivă, Thomas Koch a dispus cu 6—1, 6—3, 4—6, 4—6, 8—6 de Jaime Fillol.

■

Cunoscutul săritor de schiurile, campionul cehoslovac Jiri Raska a stabilit un nou record al trambulinei de la Oberwiesenthal. Raska s-a clasat pe primul loc, cea mai bună săritură a sa măsurînd 85 m. Pe locul secund, s-a situat compatriotul său Höhnel, iar locul trei a fost ocupat de Willomitzer (R.D. Germană).

■

Cea de-a doua etapă a competiţiei cicliste internaţionale „Săptămîna Catalaniei", desfăşurată pe distanţa Igualda — Andorra, a revenit italianului Italo Zilioli cronometrat pe 169 km cu timpul de 4 h 42:42,0.

În clasamentul general individual conduce Zilioli.

■

În proba de simplu bărbaţi din cadrul turneului internaţional de tenis de la Nisa, jucătorul francez N'Godrella a dispus cu 6—2, 6—4 de cehoslovacul Kudelka, spaniolul Munoz l-a învins cu 6—1, 3—6, 6—3 pe maghiarul Varga, iar PROISY (FRANŢA) L-A ÎNTRECUT CU 7—5, 6—4 PE SEVER DRON (ROMÂNIA).

■

Campionul european de box la cat. semimijlocie, austriacul Orsolics, îşi va pune joi la Viena titlul în joc în faţa italianului Carmelo Bossi. De remarcat că boxerul austriac este antrenat de maghiarul Adler, ajutat de fostul campion olimpic **Laszlo Papp.**

■

Cu prilejul unui concurs atletic care a avut loc la Taşkent, A. Bondarciuk a cîştigat proba de aruncarea ciocanului cu performanţa de 72,48 m.

■

În cadrul concursului internaţional de schi, probe nordice, de la Kiruna (Suedia), proba de 30 km a revenit finlandezului Taipale, cronometrat în 1h 53:17,0.

■

Competiţia ciclistă internaţională „Trofeul oraşului Virton", desfăşurată contracronometru pe distanţa de 1 000 m, a revenit belgianului Eddy Merckx cronometrat în 1:47,40.

■

În cursul unei încercări a noului model Porsche "917"— 600 cv., care a avut loc pe pista din Wolfsburg, automobilistul vest-german Kürt Ahrens s-a răsturnat în timp ce maşina rula cu o viteză de 250 km la oră. Ahrens a fost grav accidentat, fiind internat la spital.

■

Concursul de schi alpin din cadrul Jocurilor Mondiale Universitare de iarnă a continuat la Pyhatunturi cu desfăşurarea probei masculine de slalom special. Victoria a revenit sportivului vest-german Christian Neureuther, urmat de americanul Eric Poulsen şi de francezul Serge Ramus. Schiorul român Nicolae Creţoi a ocupat locul 35.

La combinată alpină, pe primul loc s-a clasat americanul Eric Poulsen, NICOLAE CREŢOI S-A SITUAT PE LOCUL 14.

Caleidoscop

DUPĂ „MECIUL SECOLULUI", ÎN CARE LUPTA „COLOŞILOR" A FOST CU ADEVĂRAT IMPRESIONANTĂ

Fischer şi-a confirmat clasa

Meciul de şah al secolului s-a încheiat. În marea sală a Palatului sindicatelor din Belgrad luminile de neon sînt stinse, iar în locul zumzetului surd al miilor de spectatori care-o umpleau pînă la refuz, nu se mai aude acum decît bîzîitul aspiratoarelor de praf. Armatele de lemn şi-au reluat cuminţi locul în cutiile lor, iar maeştrii şahului s-au risipit în cele patru colţuri ale lumii, spre alte bătălii pe tabla cu pătrate albe şi negre.

Pentru nenumăraţii pasionaţi ai şahului de pe toate meridianele globului, meciul nu s-a terminat însă. Cele patruzeci de partide ale lui, chintesenţă valorică actuală a milenarului joc, abia îşi iau zborul, purtate de publicaţiile de specialitate, spre nenumărate table de şah, unde ele vor fi rejucate, studiate, analizate, comentate, oferind pasionaţilor aceleaşi satisfacţii ca în prima zi.

Răspunzînd aşteptărilor cititorilor şahişti ai ziarului „Sportul", vom relua aci cîteva din momentele cele mai importante ale marii întîlniri, reînviind, cu ajutorul notaţiei şahiste, acele partide sau situaţii din partide care ne-au impresionat în mod deosebit.

Vom începe, cum, desigur, toţi aşteaptă, cu duelul de la primele două mese: Spasski—Larsen şi Fischer—Petrosian. După cum se ştie, marele maestru american a făcut un gest de mare sportivitate, cedînd lui Larsen onoarea de a întîlni la prima masă pe campionul lumii. Publicul iugoslav, cunoscînd amorul propriu al lui Fischer, a apreciat la justa valoare acest gest (care în fapt a salvat meciul) şi l-a răsplătit cu aplauze furtunoase pe Bobby.

Inversarea locurilor la primele două mese a creat o situaţie nouă şi obligaţii morale pentru Larsen, care susţinuse cu atîta dîrzenie dreptul său de a juca la prima masă. În aceste condiţii este lesne de înţeles că atenţia majorităţii spectatorilor (şi, ca să fim drepţi, şi a comentatorilor) s-a concentrat asupra desfăşurării evenimentelor la aceste prime două table, unde actualul şi fostul campion mondial întîlneau pe principalii pretendenţi la titlu.

LUPTA „COLOŞILOR" A FOST ÎNTR-ADEVĂR IMPRESIONANTĂ, deşi, **din cauza tensiunii nervoase, ea n-a satisfăcut pe deplin în meciul Spasski—Larsen.** Într-adevăr, aşa cum cititorii noştri au avut prilejul să constate, **în partida a doua Larsen a jucat neaşteptat de slab deschiderea, dînd prilejul lui Spasski să înregistreze o victorie prin K.O. în numai 17 mutări,** lucru rarisim într-o partidă de mari maeştri. În partida a treia, campionul mondial s-a „revanşat",

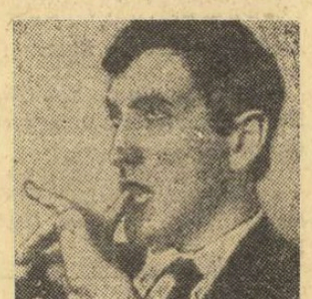

FISCHER

însă, de o manieră cu totul neaşteptată, comiţînd (într-o poziţie net superioară) o serie de greşeli care au culminat cu pierderea unei figuri, lucru, de asemenea, neobişnuit la acest nivel.

În comparaţie cu aceste „accidente", **jocul lui Fischer împotriva lui Petrosian a făcut o profundă impresie.** Calm, concentrat, dar în acelaşi timp degajat, campionul american **şi-a dominat complet adversarul, demonstrînd o stăpînire multilaterală a tuturor aspectelor jocului.** În prima partidă, pe care am publicat-o, el a valorificat un avantaj de deschidere minimal. În a doua, a obţinut, de asemenea, un joc bun din deschidere, după care a respins cu desăvîrşită măiestrie încercările lui Petrosian de a rupe echilibrul. Iată cum s-a desfăşurat această partidă:

ALB: Petrosian

NEGRU: Fischer

1. c4 g6 2. Cc3 c5 3. g3 Ng7 4. Ng2 Cc6 5. Cf3 e6 6.0—0 Cge7 7. d3 0—0 8. Nd2 d5 (Petrosian intenţionează să acţioneze pe flancul damei; la aceasta Fischer răspunde cu o contraacţiune clasică în centru). **9. a3 b6 10. Tb1 Nb7 11. b4 c: b4 12. a: b4 d: c4 13. d: c4 Tc8!** (Pînă aci varianta era cunoscută. Ultima mutare constituie o întărire importantă a jocului negru faţă de mutările Dc8 sau a5, după care, conform teoriei, albul obţinea un joc mai bun) **14. c5!?** (O mutare cu două tăişuri. Pionul „c" pare puternic, dar se va dovedi pînă la urmă slab) **14... b: c5 15. b: c5 Ca5! 16. Ca4 Nc6 17. Dc2 Cb7** (Calul şi nebunul au schimbat locurile pentru a organiza atacul asupra pionului c5) **18. Tfc1 Dd7 19. Ce1!? Cd5!** (Bineînţeles, nu 19... N: a4? 20. T: b7 !) **20. Cb2 Nb5 21. Ced3 Nd4** (Pionul nu mai poate fi apărat) **22. Db3 C: c5 23. C: c5 T: c5 24. T: c5 N: c5 25. Cd3 N: d3 26. D: d3 Td 8 27. Nf3 Dc7** (Acum Fischer realizează avantajul material cu o tehnică excelentă) **28. Ng5 Te7 29. N: e7 D: e7 30. Dd4 e5 31. Dc4 Cb6 32. Dc2 Tc8 33. Dd3 Tc4! 34. Ng2 Dc7 35. Da3 Tc3 36. Da5 Tc5 37. Da3 a5 38. h4 Cc4 39. Dd3 Cd6 40. Rh2 Rg7 41.** (Vezi diagrama. Aci partida s-a întrerupt şi Petrosian a dat în plic mutarea următoare. După părerea lui Fischer, cel mai bine ar fi fost acum 41. h5).

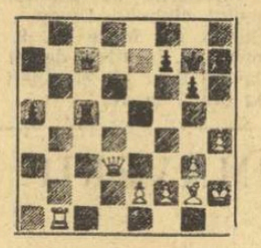

41. Tdl Ce8 42. Dd7 D: d7 43. T: d7 Cf6 (După partidă Fischer s-a exprimat că mai precis ar fi fost Cc7) **44. Ta7 Cg4+ 45. Rg1 Te1+ 46. Nf1 Tal 47. e4! a4 48. Rg2 Ta2** (Fischer a calculat exact consecinţele acestei mutări) **49. T: f7+** (Poate era mai bine 49. Rg1, deoarece 49... T: f2? 50. Nh3 Tf3 51. Rg2 Tf2+ 52. Rg1 duce la remiză) dar după 49... C: f2 50. Nc4 Ch3+ 51. Rh1 Tf2 52. Ne5! a2! 53. N: h3 a2 54. Rg1 Tb2 55. Nf1 (şi acum negrul are la dispoziţie mutarea 55... g5! care cîştigă) 49... R: f7 50. Nc4+ Re7 51. N: a2 a3 52. Rf3 Cf6 53. Re3 Rd6 54. f4 Cd7 55. Nb1 Cc5 56. f5 Ca6 57. g4 Cb4 58. f: g6 h: g6 59. h5 g: h5 60. g: h5 Re6 61. Rd2 Rf6 62. Rc3 a2 63. N: g2 C: a2+ 64. Rb2 Cb4 65. Rc3 Cc6 66. Rc4 Cd4 şi Albul a cedat.

Rejucînd această admirabilă partidă, ne gîndim ce interesant ar fi fost meciul dintre Fischer şi Spasski...

S. SAMARIAN

Tiparul I. P. „Informaţia", str. Brezoianu nr. 23—25, Bucureşti

PROLETARI DIN TOATE ȚĂRILE, UNIȚI-VĂ!

Redacția și administrația: str. Vasile Conta nr. 16, tel. 11.10.05 interurban 72 și 286. Telex sportrom buc. 180.

sportul

4 pagini 30 bani

Anul XXVI — Nr. 869 (6303) ZIAR AL CONSILIULUI NAȚIONAL PENTRU EDUCAȚIE FIZICĂ ȘI SPORT Vineri 10 aprilie 1970

Campionatele mondiale de aeromodele (indoor)

Începe marele zbor al celor mai mici avioane din lume

SLĂNIC PRAHOVA, 9 (prin telefon de la trimisul nostru). Azi, în mina Slănic, la orizontul I, vor decola într-o întrecere de anvergură cele mai mici avioane din lume (categoria... sub un gram). Aparatele-libelule iau startul în cadrul celei de a V-a ediții a **campionatelor mondiale de aeromodele de cameră, clasa F 1 D.**

După deschiderea festivă ce se va oficia în splendidul palat săpat în sare la 122 m adîncime, competitorii vor debuta în prima din cele 6 lansări oficiale ale concursului. Întrecerea începe la ora 14,30 și va reuni sportivi aeromodeliști de renume de pe continentul nostru și al Americii. Un pronostic asupra cuceririi viitoarelor titluri mondiale puse în joc este, desigur, hazardat. În modelism, mai mult poate decît în alte sporturi, concură la obținerea performanțelor nenumărați factori. Mulți dintre ei imprevizibili — să nu uităm că un aparat de acest fel cîntărește mai puțin decît o jumătate de coală de hîrtie — cum ar fi temuții curenți aerieni care pot stîrni adevărate furtuni în micul univers al aeromodelelor. Firește, frumoasa „sală" de la salina Slănic nu are asemenea... dușmani, dar o lansare mai bruscă, o mișcare mai vioaie a corpului, un inofensiv strănut, pot provoca grave accidente sensibilelor aparate!

La viitoarea evoluție a competitorilor, pronosticurile dau ca favoriți pe aeromodeliștii din S.U.A. cîștigătorii ultimei ediții a mondialelor. Formații redutabile sînt și cele ale micromodeliștilor din Cehoslovacia, R.F. a Germaniei, Italia, Iugoslavia și Polonia.

Din două motive am lăsat la urmă lotul nostru reprezentativ: în primul rînd, fiindcă sportivii români participă pentru prima oară la o asemenea mare competiție, apoi pentru că (paradoxal) rezultatele „interne" spun totuși că avem sportivi talentați, valoroși.

Vasile TOFAN

Primii oaspeți la „internaționalele" de sărituri

CLUJ, 9 (prin telefon, de la trimisul nostru). — De mai bine de o săptămînă bazinul acoperit din localitate este luat aproape în deplină stăpînire de săritorii de la trambulină, care se antrenează zilnic la trambulinele de 1 și 3 m în vederea campionatelor internaționale ale României programate pentru sîmbătă și duminică. Ne-au impresionat în mod deosebit I. Ganea, C. Nedelcu, Melania Decuseară și Ildico Csiki, pe care se și bazează, de altfel, antrenorii noștri la aceste întreceri.

De miercuri sportivii români au avut ca parteneri la antrenament pe săritorii austrieci și vest-germani. Lotul primilor este alcătuit din tot ce are Austria mai bun la această oră: Armin Lind, multiplu campion național, Iosef Kien, fost campion la juniori și actualmente „vice" la seniori și Rudolf Kruspel, campion de juniori. R. F. a Germaniei va fi reprezentată de campionii de juniori Jurgen Fischer și Ursel Weber, precum și de un alt talentat junior Bernd Harren.

Cu mult interes este așteptată sosirea săritorilor din U.R.S.S., R. D. Germană și Polonia, țări în care această ramură a natației a obținut mari performanțe pe plan internațional.

D. STANCULESCU

Melania Decuseară, pe care o aveți în imagine, este una dintre favoritele concursului internațional de sărituri de la Cluj
Foto: N. DRAGOȘ

CE ÎNSEAMNĂ „FAIR"?

Întrebarea din titlu poate să aibă un iz de „trouvaile" gazetăresc. Poate... Fiindcă, în fond, cine nu știe sau chiar dacă nu știe exact, cu erudiția unui fin cunoscător al subtilităților limbii lui Shakespeare sau Shaw, cine nu înțelege totuși ce se vrea a se spune prin „fair". Termenul are o largă circulație în sport și nu numai în sport. Relațiile dintre oameni, dintre parteneri de afaceri, dintre specialiștii în diferite domenii poartă — din păcate nu întotdeauna — amprenta acestui „fair". Există chiar și o „lady" cu acest adjectiv ce onorează, atașat pe o încîntătoare partitură muzicală...

În general, prin „fair" se înțelege — ca să ne reîntoarcem la întrebarea noastră —: corect. Firește, termenul se amplifică prin variate atribuții, prin speculații lingvistice sau, mai simplu, stilistice. Puritatea lui rămîne însă legată de corectitudine. O corectitudine ce poate fi rece, acceptată cerebral, prin educație sau una ce pornește din impulsuri sufletești, spontane, ce conferă gestului cavaleresc căldură și o mai mare simpatie. Nu ne îndoim însă că timida încercare de a explica ceea ce se înțelege prin „fair" va nemulțumi erudiții, capabili să acopere spații mult mai largi și (recunoaștem!) mult mai competent cu variații pe această temă. Iată motivul pentru care, mai simplu, alegem un exemplu proospăt, elocvent prin natura sa. Bineînțeles din lumea sportului, aci unde „fair" se folosește des, atît de des încît dincolo de aria stadioanelor și a competițiilor a ajuns să se spună frecvent în loc de „fair" — sportiv.

Se disputa, în sala Floreasca, prima manșă a sferturilor de finală din „Cupa Campionilor Europeni" la handbal masculin. Față-n față: Steaua București și Honved Budapesta. Pentru bucureșteni fiecare minut era prețios. Fiecare acțiune însemna un gol în plus, un avantaj deci mai consistent pentru a putea rezista în meciul retur, pentru a se califica în semifinale. Tribunele cereau insistent goluri, cît mai multe goluri. În acest moment de cumpănă — în repriza secundă, deci sub presiunea inexorabilă a cronometrului — un handbalist maghiar s-a accidentat, cînd echipa română era în atac. Cu fața crispată de durere, sărind într-un picior, de parcă mima un imaginar „șotron", el s-a îndreptat spre banca rezervelor, oferind un spațiu de timp suficient pentru ca Steaua să accelereze ritmul și, beneficiind de un avantaj numeric, să înscrie unul din golurile cerute cu vehemență de public. Echipa română a înțeles însă să-și dispute șansa „fair". Așa că unul din handbaliștii bucureșteni s-a așezat lîngă tușă, refuzînd să joace. El a bătut ostentativ mingea de podium, pînă cînd formația oaspe a efectuat schimbarea.

Publicul, într-un gest spontan, cavaleresc, a uitat setea de goluri și a aplaudat. Au aplaudat, sincer emoționați, și jucătorii budapestani. Aplaudăm și noi acum, poate tardiv, subliniind acest gest, care expiică, cum n-ar putea-o face nici cel mai competent lingvist, ce înseamnă „fair"...

Călin ANTONESCU

N. CIUMETI (DINAMO) — ÎNVINGĂTOR ÎN PRIMA ETAPĂ A „CUPEI F.R. CICLISM"

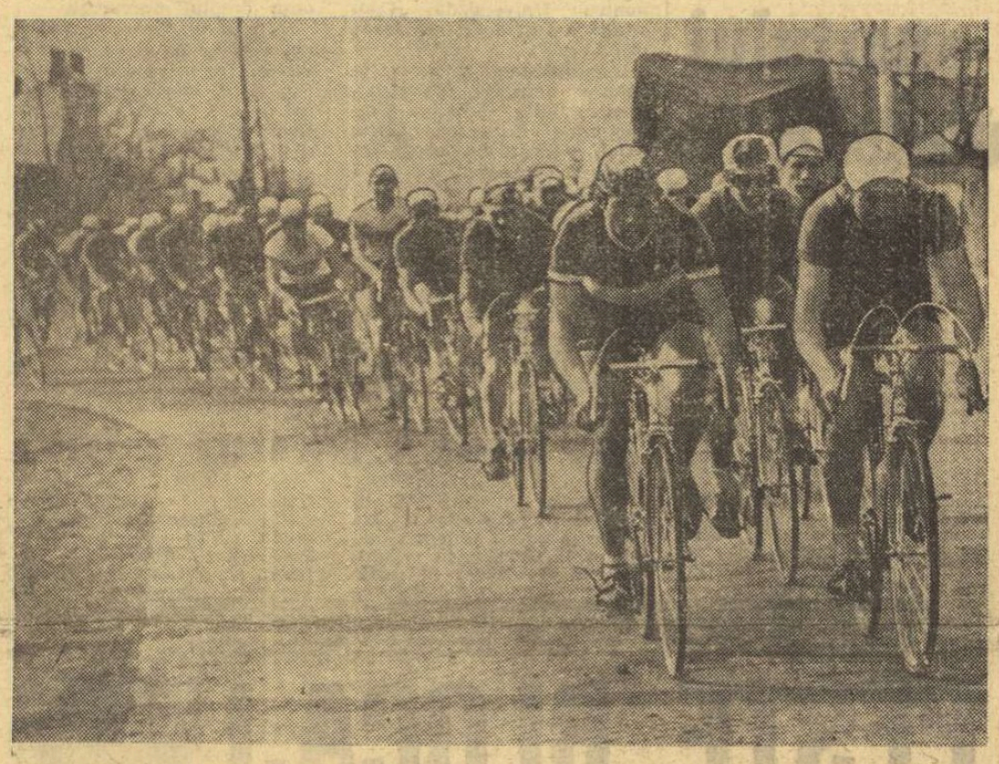

Primul viraj... În fruntea plutonului (primul din dreapta), N. Ciumeti — cîștigătorul etapei.
Foto: V. BAGEAC

51 de rutieri din București, Ploiești, Cluj, Brașov, Tg. Mureș și Constanța s-au prezentat ieri după amiază la startul primei etape a „Cupei F. R. Ciclism". Vremea frumoasă, traseul fără dificultăți și kilometrajul redus al etapei de debut (90 km) au permis majorității rutierilor să absolve cu brio disputa desfășurată pe șoseaua București — Urziceni. Pe prima parte, plutonul — ajutat evident de vîntul din spate — a rulat cu o medie de 50 km pe oră, astfel că orice tentativă a fost exclusă. Pe partea a doua a întrecerii — spre București — media a scăzut evident. O busculadă îi obligă pe Ajoghin, Tomescu, C. Popescu și Puterity să facă cunoștință cu duritatea șoselei. La km 64 se produce prima (și singura) acțiune serioasă a etapei. Fug din grupul masiv Cosma, Cernea, Suditu, Bețleagă și Ciobanu, apoi Selejan și A. Suciu. Ei sînt ajunși după aproape 20 km de vînătoare de plutonul condus de Nicolae Ciumeti. La sprintul final se angajează un grup numeros. Cînd mai erau doar 50 m pînă la linia de sosire, are loc o nouă busculadă: Burlacu, Ciobanu, Selejan și Tomescu sînt astfel excluși de la ultima bătălie.

Iată clasamentul: **1. N. CIUMETI (DINAMO) 2h09:11;** 2. V. Teodor (Dinamo); 3. C. Grigore (Dinamo); 4. N. David (Mureșul Tg. M.); 5. Șt. Ene (Steaua); 6. G. Negoescu (Steaua); 7. A. Suciu (Steaua); 8. S. Suditu (Steaua); 9. Alex. Sofronie (Dinamo); 10. I. Ajoghin (Dinamo) — același timp.

Astăzi, etapa a II-a a seniorilor și prima etapă a juniorilor mari se dispută tot pe șoseaua București — Urziceni (start ora 15, km 11,5) deoarece șoseaua Buftea este foarte aglomerată.

H. N.

Turneu internațional de lupte la Brăila

Sîmbătă și duminică, sala sporturilor din Brăila va găzdui un interesant turneu internațional de lupte libere. Vor evolua în orașul de pe malul Dunării cei mai buni luptători la stilul libere din **R. F. a Germaniei, Ungaria și România.**

INVITAȚIE LA CICLOCROS!

Duminică 12 aprilie va fi organizată o nouă acțiune cicloturistică rezervată pionierilor și școlarilor. Traseul: din fața stadionului Dinamo și pînă la pădurea Mogoșoaia. Plecarea — în jurul orei 8.30. Inscrierile se primesc la locul de start, cu o jumătate de oră înainte de plecare.

Trimisul nostru special, Gheorghe NICOLAESCU, ne relatează:

ECOURI DUPĂ JOCUL ROMÂNIA—R.F. a GERMANIEI

- Schnellinger: *„Dumitrache mi-a dat multă bătaie de cap"*
- Căpitanul echipei noastre, Mircea Lucescu, gîndește sănătos

Joi 7 aprilie, orele 8 ale dimineții... După o noapte de binemeritată odihnă, tricolorii au coborît, proaspeți, surîzători, în holul hotelului Eiss, care ne-a găzduit cu ospitalitate timp de trei zile; de la sosirea noastră aici, aceasta este prima dimineață într-adevăr liniștită, senină, atît la propriu cît și la figurat, băieții lui Angelo Niculescu și Emeric Vogl privind bucuroși, optimiști, prin ferestrele largi spre soarele ce se înalță — în fine — triumfător dinspre dealurile pitorești land Würtemberg—Baden.

Un nou test — dificil — înaintea lui „El Mundial '70" — s-a încheiat în mod fericit pentru tînăra echipă română, care, acum, poate să se angajeze și mai curajos în temerara „campanie mexicană", ce se apropie cu pași uriași.

Într-adevăr, un meci nul, realizat în deplasare, în compania fotbaliștilor vest-germani nu-i la îndemîna oricui, întrucît: primo — elevii lui Schön sînt încă, la ora actuală, vicecampioni mondiali; secundo — echipa aliniată pentru meciul cu România a cuprins nu mai puțin de 6 jucători care, în 1966, au disputat finala cu Anglia. Aceștia sînt Höttges, Beckenbauer, Schnellinger, Weber, Haller și Overath; tertio — egala formației noastre în partida de miercuri n-a pierdut de multă vreme puncte pe propriul teren.

Ziarele proaspete, pe care le răsfoim pînă la

(Continuare în pag. a 3-a)

ABSENȚE „MOTIVATE"

Aflînd că în decurs de trei luni antenorii lotului național de baschet feminin (prof. Gr. Costescu și prof. I. Nicolau) au înregistrat 120 de absențe ale celor 14 eleve ale lor (majoritatea motivate prin certificate medicale care atestă incapacitatea de efort a respectivelor sportive), rămîi uimit și deplîngi fragilitatea celor care ne vor reprezenta în acest sezon în întîlnirile internaționale, printre care și cele din cadrul campionatului european. Deci 120 de absențe, motivate este drept, dar care au afectat evident pregătirile lotului. În acest sens, este suficient să precizăm că la nici unul din cele 37 de zile de antrenament nu au fost prezente toate componentele selecționatei, fiind chiar zile în care în sala Floreasca sau în alte săli care au găzduit pregătirile, s-au prezentat doar 7—8 jucătoare apte pentru antrenament.

Firește, situația este îngrijorătoare, dar aparent scuzabilă prin faptul că absențele sînt motivate. Spunem aparent, deoarece ne îndoim de sinceritatea motivărilor. Iar motivul neîncrederii noastre este justificat de evoluția „motivatelor" în meciurile din campionatul național chiar după două sau trei zile de la absența la antrenamentul lotului (așa s-a petrecut, de pildă, cu Floarea Trandafir, Ileana Ghiță, Ana Popov, Ecaterina Savu ș.a.). Și, atunci, nu este firesc să gîndești că respectivele motivări sînt, de fapt, doar pretexte pentru a absenta de la antrenamentele echipei naționale? Și, în aceste condiții, nu este normal să te îndoiești de convingerea participării la antrenamente, de dragostea pe care ar trebui să o aibă baschetbalistele noastre fruntașe pentru sportul pe care-l practică și, în ultimă instanță, de eficacitatea pregătirilor?

Mai sînt necesare comentarii?

d. st.

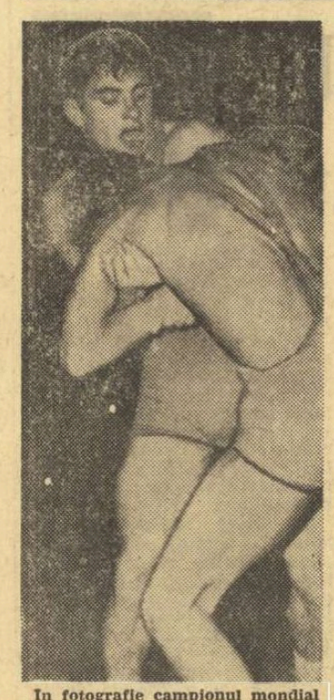

In fotografie campionul mondial Gh. Berceanu

PANORAMIC SPORTIV INTERN

Sîmbătă după-amiază, de la ora 16, la sala Giulești, marele cuplaj al luptelor greco-romane: STEAUA — DINAMO și METALUL — RAPID. Toți virtuozii acestui sport — pe saltele.

(Citiți amănunte în pag. a 2-a).

Atac la poarta lui Răducanu. Müller și Vogts contra lui Dinu.
Telefoto: A.P.-Agerpres

GHIȚESCU — LA UN MARE TURNEU DE ȘAH ÎN IUGOSLAVIA

Aseară a plecat la Rovinj (Iugoslavia) marele maestru internațional Teodor Ghițescu, invitat să participe la „Turneul păcii". Pe tabela concursului figurează nume sonore ale șahului mondial: marii maeștri Petrosian, Smislov, Korcinoi, Uhlmann, Gligorici, Ivkov, Parma, maeștrii internaționali: Toran, Minici, Kurajica, Marovici, Bertok ș.a. Competiția începe la 12 aprilie. (Ar fi posibilă și participarea lui Bobby Fischer).

Campionatul de hochei pe gheață

ÎN CEL MAI ECHILIBRAT MECI, DINAMO A ÎNVINS PE AGRONOMIA

Ca de obicei, în desfășurarea campionatului categoriei A la hochei pe gheață apropierea etapei cu jocuri decisive este semnalată prin programarea unei reuniuni, în general mai calmă, în care primele clasate înfruntă formațiile situate pe ultimele locuri. Această reuniune de tip „relax" și-a găsit loc în program ieri, deoarece vineri este zi de pauză în disputa celor mai bune teamuri de hochei, iar sîmbătă vom asista la confruntările hotărîtoare.

Deci, etapă calmă, fără agitația provocată de surprize (cu o singură excepție), fără ca arbitrii-secretari să trudească înscriind pe foile oficiale numeroase eliminări. În primul meci de joi, din cadrul campionatului categoriei A, Steaua a învins Tîrnava Odorhei după un joc cu aspect mai mult de antrenament lejer: 10—0 (1—0, 2—0, 7—0). După cum se vede și din rezultatele celor trei reprize, diferența de scor a avut un crescendo determinat de faptul că pe măsură ce întîlnirea se apropia de sfîrșit, hocheiștii de la Tîrnava pierdeau treptat din prospețimea fizică și ambiția cu care abordaseră partida. Au marcat G. Szabo (2), Bucur (2), Biro, Calamar, Varga, Ștefanov, Popescu și Corduban.

După-amiază, în prima întîlnire a cuplajului, I.P.G.G. a încercat să reziste și să piardă la un scor cît mai

C. A.

(Continuare în pag. a 4-a)

În dezbaterea plenarei clubului „Dunărea"

PREZENTUL ȘI VIITORUL SPORTULUI DE PERFORMANȚĂ GĂLĂȚEAN

(pag. a 2-a)

TESTE RADIOFONICE?

Nu mai este necesar să demonstrez interesul larg, manifestat de publicul amator de sport, pentru reportajele radiodifuzate ale manifestațiilor diverse și, în special, ale celor de fotbal. În ultima vreme, redacția noastră a fost invadată de scrisori prin care ni se cere să intervenim, pe lîngă conducerea Radioteleviziunii române, pentru a o determina să decidă reluarea transmisiilor duminicale de pe mai multe stadioane. Fără a mă pronunța acum în favoarea preferințelor unor ascultători sau în cea a redacției sportive de la Radio, constat doar reflexul prompt și larg pe care o măsură, atingînd interesul publicului vizavi de fotbal, l-a produs.

Cel puțin pentru acest singur aspect, reportajele radiodifuzate trebuie să răspundă unor condiții calitative elementare. În rîndurile de față nu-mi propun o analiză a emisiunilor sportive ale posturilor noastre de radio (de altfel, încercarea de a le discuta, făcută în coloanele noastre mai de mult chiar de către un colaborator al acestora, scriitorul Mircea Radu Iacoban, a produs, mai curînd, iritare decît luarea unor măsuri), ci doar punctarea unor lucruri îndeobște cunoscute, dar nerespectate, pornind de la cel mai recent reportaj (cel de la Stuttgart) datorat unui rutinat cronicar sportiv, Ion Ghițulescu. Transmisia efectuată de colegul nostru de pe stadionul Neckar a cuprins, de data aceasta, erorile și greșelile tipice care apar în asemenea relatări și tocmai de aceea mă ocup acum de ea sperînd că cineva mă va crede totuși și poate chiar Ion Ghițulescu, ceea ce ar fi un însemnat succes deoarece el poate influența, în bine, grupul colaboratorilor săi (ah, dacă s-ar mai împrospăta și îmbunătăți acest grup, cîți dintre noi ar deveni fericiți !). Prezența comentatorului de radio pe un teren sportiv, cu atît mai mult dacă acesta este undeva, peste hotare, trebuie să însemne, pentru ascultător, o permanentă și reală sursă de informare și — mai ales — o multiplă garanție : veridicitate, obiectivitate, observație de amănunt, capacitate de generalizare etc.

Ascultîndu-l miercuri seara pe reporterul Radiodifuziunii am rămas nu numai nedumerit, dar contrariat de relatările sale. De la început el a căutat să ne explice că meciul este doar un test, lăsîndu-ne să întrevedem temerea sa față de un posibil rezultat negativ de proporții pentru ai noștri (care n-avea să se producă, totuși). Apoi, chiar în primele 15 minute, a făcut o serie de aprecieri cu caracter general concluziv, dar s-a autoanihilat imediat informîndu-ne că este prematur să tragă concluzii... Atunci de ce a mai încercat s-o facă ? Pentru tactica echipei noastre de a nu ataca, despre neta superioritate a adversarului, care se vedea din însăși circulația mingii, nimic ; nimic despre ceea ce credea comentatorul despre oportunitatea manierei de joc adoptată de români tocmai la un test, indiferent că se aflau în deplasare, deoarece în Mexic, cu excepția gazdelor, toți vor juca afară, cum se spune. N-am aflat nici dacă sistemul de joc corespundea indicațiilor prealabile ale antrenorului. Am auzit foarte des mirarea reporterului față de maniera lui Răducanu de a respinge mingile, de a nu le reține, dar despre cauze (care puteau ține de lumina de pe stadion, de materialul din care era confecționată mingea, de unghiurile din care erau expediate șuturile, de tăria acestora, de posibila emoție a lui Răducanu) n-aveam să aflu nici pînă la sfîrșit nimic, căci la pauză reporterul nu l-a întrebat pe cel criticat de ce a procedat astfel. Despre autorul golului egalizator aveam să mă îndoiesc pînă a doua zi la citirea presei deoarece ni s-a spus întîi că a fost Weber sau Haller, că era aglomerație, iar la reluare aflam, cu stupoare, că marcase Overath ! Cel mai supărător mi s-a părut încercarea comentatorului de a ne convinge că se produseseră controverse asupra autorului golului (de unde le putea cunoaște el în timpul transmisiei și ce-l interesau, din moment ce se afla acolo și putea să constate el însuși cine înscrisese ?) ca și observația, de un umor dubios, potrivit căreia Overath fusese „uns" drept marcator fiind căpitanul echipei ! Alături de „gluma" care-l privea pe Răducanu, prezentat drept un biped incapabil să se lase impresionat de ceva, nouă invitație la umor ne-a întristat. Dar necunoașterea sau dificultatea unor identificări rapide (absolut posibile) nu se cer a fi confundate cu lipsa de informare a comentatorului. La reluarea jocului, după pauză, asistăm la o fază cu Maas, care fusese însă schimbat, ceea ce reporterul ne spune de-abia mai tîrziu. Grave mi s-au părut și alte greșeli, dintre care cea privindu-l pe Mocanu se cere a fi amintită. Ni se descrisese faza în care apărătorul român fusese rănit la cap fără a mai putea relua probabil jocul, ca să aflăm, după cîtva timp, că șutul ce i se aplicase în cap îl lovise, de fapt, la ceea ce „popular numim șale". Nu se poate (!), mai ales cînd, nu cu mult înainte, ni se spusese că Haller suferise o contuzie gravă (o fractură de claviculă ?) după care jocul devine foarte dur spre mirarea mărturisită a reporterului : oare de ce ?

Am promis să nu fac aci și acum o analiză a emisiunilor sportive de la radio și mă voi ține de cuvînt. Dar ceva tot trebuie să spun și anume că astăzi, poate mai mult ca pînă acum, presei i se cere să găzduiască opinii și să aibă ea însăși, opinie. Or, în reportajul de miercuri seară n-am deslușit nici idei și nici opinii ale autorului său, iar în astfel de condiții măcar informația se cere a fi foarte exactă. Pentru că, dacă jocul a constituit doar un test, transmisia se cere a fi fost tratată cu toată seriozitatea.

Emanuel VALERIU

PANORAMIC SPORTIV INTERN

Primăvara a răbufnit în București ca totdeauna pe neașteptate. Oamenii și-au scos nedumeriți pardesiele, începînd să se gîndească la naftalină și la concediile de odihnă. Totuși, în această ambianță cu soare de acum puternic și cu primele fețe bronzate în timpul partidelor de pescuit, se anunță derbyuri de... hochei.

Campionatul național își desfășoară prima manșă a returului și chiar dacă Steaua este virtuală campioană, chiar dacă întrecerile grupei B ale campionatului mondial au umplut de fiere sufletele suporterilor pucului și ai crosei, chiar dacă există acum tendința (după părerea noastră cu nimic justificată) de a trece acest sport în categoria cenușăreselor, hocheiul rămîne splendid prin el însuși, își mărește audiența, iar viitorul capătă — în sfîrșit — întîiul său suport material: Palatul de iarnă de la „23 August". Cînd în întreaga țară vor mai fi încă cinci și echipa noastră va retrograda din nou în grupa C, abia atunci dirigătorii și practicanții majori ai acestei discipline vor putea fi puși la stîlpul infamiei...

Campionatul pasionează prin duelul aprig dintre Dinamo și Avîntul Miercurea Ciuc, la capătul căruia se va cunoaște a doua clasată. Și, bineînțeles, prin lupta pe care Tîrnava și I.P.G.G. o duc pentru evitarea ultimului loc.

Un adevărat regal la lupte greco-romane îl prilejuiește o etapă restantă. În București se dispută meciurile Steaua—Dinamo și Metalul — Rapid, reunindu-i pe toți marii maeștri ai crîncenelor îmbrățișări de pe saltea. Practic, partidele vor decide pe ocupantele primelor patru locuri la sfîrșitul jumătății campionatului.

Disputa Steaua—Dinamo deține, fără discuție, capul de afiș. După cum se știe, dinamoviștii au fost campioni 20 de ani la rînd, stabilind un record probabil unic în istoria tuturor sporturilor. În al 21-lea, Steaua le-a smuls coroana și se pare că e dispusă s-o păstreze ferm pe fruntea sa. Simpla lectură a numelor angajate în luptă : Berceanu, Simion Popescu, Baciu, Neguț, Martinescu, Țăranu, Popovici, ne scutește de comentarii suplimentare.

★

Campionatul de volei se desfășoară la noi după un sistem inedit, elogiat dar și criticat vehement în același timp. Cînd despre un film auzi de la unii că e foarte bun, iar de la alții că e mizerabil, înseamnă că filmul este interesant.

Cert e că, două etape înaintea încheierii diviziei, la București se întîlnesc primele patru formații ale țării (Steaua — Rapid și Dinamo — Poli. Galați) care vor continua dialogul lor în cadrul turneului final. Și cum în acest turneu final se pleacă cu zestrea acumulată înainte, vă închipuiți ce miză se află deasupra fileului acestor două partide care, din păcate, nu se desfășoară în cuplaj. Ar fi fost foarte interesant, chiar dacă reunirea jocurilor crea unele dificultăți de ordin financiar sau organizatoric.

★

Etapa, amputată, la rugby (Grivița Roșie se află în turneu în Franța) furnizează două meciuri atractive, Steaua — Știința Petroșani și Dinamo — Agronomia Cluj, iar cea, întreagă, la baschet nu va putea produce nici un seism pe pămîntul prea bine bătătorit al acestui sport, aflat (poate) și din această cauză în zonele mediocrității.

Valeriu CHIOSE

„Cupa primăverii", un prim test pentru Universiadă

În organizarea — ireproșabilă — a clubului sportiv I.E.F.S., la sfîrșitul săptămînii trecute a avut loc un concurs-test în vederea fixării lotului feminin de scrimă pentru Universiadă. Concursul a fost dotat cu „Cupa primăverii".

Impunîndu-se printr-o evoluție constant valoroasă, reprezentanta clubului Universitatea București, **Maria Salai**, a reușit să încheie întrecerea pe primul loc, cu 7 victorii, toate la același scor, 4—1. Singura înfrîngere a avut-o în fața uneia dintre favoritele concursului, Rodica Văduva (cu 4—3).

Locul 2 a fost stabilit după un asalt de baraj. Protagoniste — **Rodica Văduva** (I.E.F.S.) și **Mihaela Ștefan** (Viitorul). Surprinzător, reprezentanta Școlii sportive experimentale Viitorul a reușit să termine în avantaj, la o singură tușă, după o dispută de-a dreptul dramatică.

În progres, **Georgeta Orfanu**, clasată pe locul 4 cu 5 victorii. În orice caz mai activă decît **Maria Voinea** (locul 5 cu 4 victorii), **Elisabeta Doară** (locul 6 cu 3 victorii) sau **Mariana Ostafi** (locul 7 cu 3 victorii).

Inegală comportarea **Lidiei Staicu** (locul 8 — 2 victorii), care poate mai mult. În fine, exagerat de reținută evoluția **Ruxandrei Niculescu**, care promitea în toamna trecută o ascensiune vertiginoasă. Desigur, timpul nu este trecut !

Cupa Chimia la orientare turistică

Concursul interjudețean de orientare turistică-ștafetă (gr. I) pentru „Cupa Chimia", desfășurat la Craiova, în pădurea Bucovăț, s-a soldat cu următoarele rezultate : **Masculin** (20 825 m) : 1. Dacia-București (N. Stroiescu, Al. Achim, M. Țicleanu) ; 2. I.P.G.G.-București ; 3. Dumbrava Sibiu. **Feminin** (15 625 m) : 1. I.T.B.-București (P. Chiuriea, A. Cotitosu, M. Abrudan) ; 2. Dacia-București ; 3. Politehnica-Timișoara. **(coresp. voluntar GH. CREANGĂ)**

GATA DE DRUM

În timpul ultimelor antrenamente am întîlnit experimentatul echipaj Eugen Ionescu-Cristea — Petre Vezeanu, căruia i-am cerut cîteva „mărturisiri" privitoare la prima întrecere automobilistică a anului competițional 1970.

EUGEN IONESCU-CRISTEA: „Raliul Sibiu este cel mai dificil raliu organizat pînă în prezent în calendarul competițional intern, datorită vitezelor medii mari și a unui număr ridicat de probe speciale cu o distanță mult mai mare. Cinci din cele șase probe de viteză în coastă se vor desfășura pe timp de noapte. Consider eronată includerea în traseul probei de la Piriul Rece a porțiunii dintre bornele kilometrice 21 și 19, deoarece se desfășoară în localitate și cuprinde numai linii drepte. Raliul este deschis oricărui rezultat, datorită numărului mare de concurenți prezenți la start pe mașini Dacia 1100 S, care, cu această ocazie, va primi „botezul concursului". Găsesc binevenită includerea în campionatul național de raliuri (1970) a numeroase probe speciale și porțiuni de traseu comune cu Raliul României (inclus în acest an în calendarul internațional) și Raliul Dunării din campionatul european".

ING. PETRE VEZEANU: „Rezultatele bune la un raliu automobilistic se obțin printr-o judicioasă pregătire și prin șansă în timpul concursului. În acest sens, pentru acest raliu, am considerat ca strict necesară o amănunțită recunoaștere a întregului traseu, precum și efectuarea de antrenamente „pe probele speciale" în condițiile în care acestea vor avea loc în concurs. La acest „carnaval automobilistic de primăvară" nu sînt excluse și unele surprize meteorologice, mai ales pe unele porțiuni din traseul probei speciale de la Piriul Rece unde, cu ocazia antrenamentului efectuat, am găsit gheață și zăpadă. Mașina pe care concuram, deși construită special pentru raliuri (competiții sportive), a trebuit să sufere o serie de completări : montarea centurilor de siguranță, a farurilor de ceață, a lămpii pentru citit harta, reostat de bord. Ca o deficiență, pentru un raliu de noapte, semnalez capacitatea redusă a bateriei și alegerea soluției de încărcare cu dinam, fapt ce impune limitarea utilizării proiectoarelor".

GEORGE IRIMINOIU
corespondent

În dezbaterea plenarei Clubului „Dunărea"

Prezentul și viitorul sportului de performanță gălățean

Continuînd, pe coordonate mult mai largi și în condițiile asigurării unei baze materiale optime, activitatea Clubului sportiv muncitoresc, actualul club gălățean Dunărea, a desfășurat în ultimii trei ani — de cînd s-a stabilizat într-o nouă formă organizatorică — o muncă complexă, urmărind desăvîrșirea măiestriei sportive a sute și sute de tineri. Profilîndu-se ca unitate de performanță, clubul Dunărea dispune astăzi de o bază materială evaluată la aproximativ 30 milioane lei, pe care activează zi de zi, la 12 ramuri, 1 700 de sportivi, îndrumați și pregătiți de 23 de cadre calificate de antrenori.

Prilej de bilanț al activității trecute, dar și de aprecieri critice asupra unor neajunsuri manifestate în munca sportivilor și a antrenorilor, recenta plenară a consiliului clubului — prin aria largă de probleme abordate de participanții la discuții — a stabilit cadrul muncii viitoare, precizînd direcțiile principale ale activității viitoare. Firesc, atenția a fost îndreptată, în primul rînd, spre cei 27 de sportivi legitimați, dintre care anul trecut numai 19 și-au îndeplinit sau și-au depășit obiectivele de performanță ; apoi, spre creșterea și desăvîrșirea măiestriei sportive a celor mai mici componenți ai clubului, copiii și juniorii, pentru care se manifestă o grijă deosebită.

Sînt cîteva sporturi în care Galațiul are o recunoscută tradiție, și este meritul conducerii clubului Dunărea că acestea se află pe primul plan al preocupărilor ei. Avem în vedere, mai întîi, boxul, despre care, nu o dată, s-a spus că, în orașul dunărean, bate pasul pe loc. Considerîndu-se că numai o temeinică și competentă muncă cu juniorii poate aduce un reviriment, s-a acționat în consecință. Mai multe vizite în școli, din partea cărora s-a manifestat un sprijin deosebit, au avut ca rezultat selecționarea unui mare număr de tineri dotați, dornici să apere mai departe tradițiile pugilistice ale Galațiului. În urma unei meticuloase munci de instruire și educație cu acești sportivi, „Dunărea" dispune azi de echipe bune de juniori I și II (toate categoriile fiind, în general, „acoperite"), care participă cu regularitate la activitatea internă, iar uneori chiar și la confruntări internaționale. Vasile Lehăduș, Sandu Ștefan, Adrian Guțu, George Crihană și Gh. Ronca au adus satisfacții iubitorilor de box din oraș și există speranțe ca și în viitor cei ce își desfășoară activitatea la clubul Dunărea să înregistreze rezultate bune. Cu condiția, însă, să fie asigurat echipelor un program competițional mai bogat, în care pot fi incluse, între altele, mai multe întîlniri cu tinerii boxeri brăileni.

Sînt destule motive să se aprecieze că, nu peste mult timp, gimnastica se va număra printre sporturile de elită ale Galațiului. Primul ar fi darea în folosință a unei săli destinate special gimnasticii ; iar al doilea, transferarea aici a antrenorului Marcel Duncan, inimos și pasionat tehnician sportiv. Avem certitudinea că, deși pleacă de la o bază săracă, antrenorul Duncan va reuși, cu colaborarea și sprijinul colegilor cu care lucrează în secție și al conducerii clubului, să realizeze în cîțiva ani lucruri remarcabile. În intenția sa se află crearea unui puternic centru de gimnastică, rival, pe plan valoric, al Liceului din Orașul Gh. Gheorghiu-Dej. Reușita Galațiului va fi, în același timp, un succes al gimnasticii noastre.

Între sporturile cu tradiție se află și luptele și natația. Pe bună dreptate, de altfel. Numai că în aceste două ramuri sportive rezultatele actuale nu sînt cele așteptate, pe măsura condițiilor create sportivilor din aceste secții. O constantă lipsă de colaborare între antrenori a constituit, cel puțin pînă acum, un impediment în activitatea natației gălățene și bine ar fi ca conducerea clubului să intervină mai hotărît în această direcție. Se speră că experimentul început în toamna trecută — activități constante la bazin, eșalonate pe 4 ani, cu elevi din clasele I—IV — să dea roade bune, în sensul organizării unei baze de selecție corespunzătoare, pentru acest sport care dispune de bune condiții de activitate. Nici la lupte situația nu este mulțumitoare, chiar dacă există și rezultate bune.

Este mai mult ca sigur că despre scrima gălățeană se va vorbi din ce în ce mai mult în viitor. Pasiunea, competența și dăruirea cu care lucrează tînărul antrenor Mircea Alecu au făcut ca unii dintre membrii secției să se impună convingător : Viorel Ștefănescu, Victor Butuman, Viorel Grigoraș, Octavian Cravcenco. Acești tineri, ca și Maria Nichiforov sau Marghiolița Matei, care au confirmat deja în concursuri de mare anvergură (de ciac și, respectiv, atletism), realele lor posibilități, constituie speranțele clubului Dunărea din Galați, unitate de performanță hotărîtă să contribuie în mod substanțial la afirmarea sportului nostru.

Constantin MACOVEI
Telemac SIRIOPOL

PESTE BLOCAJ

Nevoia de vedete

Există în sport o noțiune care se mai întîlnește și în artele interpretative : vedeta. Ca și în aceste arte, vedeta se manifestă, pe plan pur sportiv, prin virtuozitate, prin strălucire. Există sportivi constant valoroși, dar care nu impresionează, decît eventual după trecerea timpului, așa cum există sportivi care se afirmă ca vedete de la început și vedete rămîn în ciuda unor inconstanțe. Ca și în domeniul amintit mai sus, vedeta sportivă are un rol remarcabil în relațiile cu publicul, pe care îl fascinează : așa cum mergem la un film pentru a vedea un mare actor, la fel mergem la un meci nu întotdeauna pentru a spera într-un rezultat, sau a urmări o echipă, ci pentru a vedea un mare jucător ; și să notăm aici că vedetele se manifestă mai ales în sporturile de echipă — marii performeri în sporturile individuale nu apar neapărat ca vedete.

Precizînd că dăm noțiunii accepția ei pozitivă (valoarea sportivă plus valoarea spectaculară), iar nu aceea care intră în expresia derivată „atitudinea vedetistă" (ifos, îngîmfare, poză lipsită de acoperire) să vedem ce legătură au toate acestea cu voleiul nostru actual — preocupare care nu ne părăsește. Esența problemei poate fi explicată în putine cuvinte. Nu avem — mai exact : nu **mai** avem — vedete în volei și lucrul acesta nu ne încîntă de loc. Dimpotrivă. Și acum, explicațiile.

Între nivelul general al unui sport, pe de o parte, și apariția, numărul și calitatea vedetelor, pe de altă parte, există o relație care, fără să meargă pînă la proporția directă (două vedete — nivel mediu, patru — nivel ridicat), apare ca incontestabilă. Nu există vedete în deșert, acolo unde sportul respectiv nu atinge măcar valori medii ; reciproc, nu există mari naționale fără vedete, oricare ar fi aportul individualităților și al jocului de echipă. Relația este ușor de urmărit și la noi, unde perioadele de glorie ale cîte unui sport au coincis întotdeauna cu prezența în primul plan a unor sportivi cu priză la public și, în același timp, apreciați de specialiști. Rugbyul în perioada lui Ghiuzelea și Penciu, handbalul în vremea lui Redl, Ivănescu sau, acum, a lui Gruia, Gațu, Penu, voleiul din epoca lui Roman, Ponova, Nicolau, ne oferă suficiente exemple și se pot adăuga altele : speranțele fotbalului pilpîie cam de cînd s-au afirmat Dobrin, Dumitrache, Sătmăreanu sau, invers, baschetul românesc nu a fost niciodată în primul pluton european și, nu întîmplător, în acest sport au lipsit întotdeauna vedetele.

Aceasta din urmă este, fără îndoială, și situația voleiului nostru. Nu mai obținem performanțe pentru că nu mai avem vedete. Nu avem performanțe pentru că nu mai avem vedete sau nu avem vedete pentru că nu obținem performanțe ? Ar fi dilema oului și a găinii, dificilă ca și aceasta, dacă nu am rămîne la afirmația de mai înainte, că vedetele mai mult reflectă nivelul sportului respectiv, decît să-l genereze. Explicația că voleiul nostru merge, așa cum merge, pentru că prin anii 1945—1950 nu s-au născut mari jucători, a fost avansată de unii, dar n-am acceptat-o pînă acum și nu ne vom apuca nici în viitor să credem în basme. Desigur, doi-trei jucători înzestrați ar fi ceva — dar cu siguranță nu ar însemna sfîrșitul cosmarului prin care trecem. Pentru că, jucătorii înzestrați devin vedete dacă este favorabil acestei transformări climatul general din volei, dacă se știe cum trebuie formați marii jucători. Dar, dacă s-ar ști, n-am mai avea probleme.

Și, totuși, chiar în climatul actual ce-ar fi să încercăm să formăm niște vedete : mai întîi una, pe urmă mai multe, cine știe ? Să alăturăm și această formulă la ansamblul pregătirilor pentru campionatul mondial. Poate că dă rezultate. De ! Le încearcă omul pe toate.

Marcel RUSESCU

„NOUL VAL" ESTE PE CALE DE A SE SPARGE

Sezonul de iarnă al copiilor și juniorilor mici se va încheia practic în săptămîna următoare, cînd este programat tradiționalul concurs republican de primăvară după care vom putea analiza posibilitățile tinerei generații de înotători la capătul unei lungi perioade de pregătire.

Prima evoluție (cu prilejul „internaționalelor") a speranțelor nu ne-a oferit prea multe motive de satisfacție, și acestea chiar dacă au mai existat, ele pot fi numărate pe degete... Cei mai mulți dintre reprezentanții noului val (ponderea o dețin tinerii dinamoviști, aflați cu regularitate pînă în anul trecut printre protagoniști) au infirmat presupunerile că va urma o creștere a performanțelor, manifestînd o îngrijorătoare stagnare, ba pe alocuri chiar și un regres evident (Anca Mihăescu, Adriana Pupăzan, surorile Ivescu, Liliana Dan).

Am intuit asemenea eventualități, încă din lunile de iarnă, cînd aduceam în discuție programul de antrenamente instituit la piscina Floreasca, sau cazuri de sfidare a unor competiții cu caracter național, alăturate unor regulate absențe în concursuri locale. Întîmpinînd toate aceste semnale de alarmă cu zîmbetul pe buze și credința oarbă în progresul minim al cîtorva dintre elevii lor la cîte o probă, cei mai mulți dintre antrenori au rămas optimiști, convinși de infailibilitatea metodelor pe care le foloseau : „să așteptăm luna aprilie..."

Ei bine, luna aprilie a sosit și primul examen ne-a sugerat o comparație care ne va scuti de comentarii suplimentare. Am pus față în față (în tabelul de mai jos) timpii realizați de reprezentanții noștri și cei ai R.F. a Germaniei, în meciul bilateral desfășurat în 1968 la București (la băieți am cîștigat întîlnirea) și performantele lor actuale (între paranteze).

★

100 m liber (m) : Opriței cu 59,8 **(56,9)** — Raphelt 61,4 **(55,8)** ;
100 m spate (m) : Lupu 71,1 **(64,6)** — Lennarczik 71,3 **(65,2)** ;
100 m bras (m) : Țimpu 1:19,4 **(1:20,2)** — Kusch 1:17,3 **(1:09,0)**, Manolescu 1:19,8 **(1:19,8)** — Hildebrandt 1:19,8 **(1:10,3)** ;
200 m bras (m) : Țimpu 2:57,5 (—) — Kusch 2:52,2 **(2:31,9)**, Manolescu 2:58,2 **(2:49,3)** — Hildebrandt 2:52,2 **(2:35,2)** ;
100 m delfin (m) : Copcealău 68,2 **(66,5)** — Stabenow 67,5 **(62,4)** ;
200 m delfin (m) : Copcealău 2:25,5 **(2:26,4)** — Stabenow 2:25,9 **(2:17,7)** ;
200 m mixt (m) : Copcealău 2:30,2 **(2:27,3)** — Wiedemann 2:36,0 **(2:22,0)**, Manolescu 2:34,9 **(2:28,5)** — Lennarczik 2:36,5 **(2:20,3)** ;
400 m mixt (m) : Copcealău 5:23,5 **(5:15,5)** — Wiedemann 5:36,2 **(4:58,0)**, Stabenow 5:44,0 **(5:01,0)** ;
100 m liber (f) : Sovago 68,4 **(69,8)** — Römer 65,3 **(63,6)**, Cehanzuc 69,5 **(73,0)** — Weber 67,8 **(64,0)** ;
400 m liber (f) : L. Radu 5:19,8 **(5:24,4)** — Budenbender 5:10,6 **(4:53,5)** ;
200 m bras (f) : Mihăescu 2:59,4 **(3:09,3)** — Eister 3:01,1 **(2:48,0)**, A. Georgescu 3:05,4 **(2:58,6)**.

Cu singura excepție, a tînărului spatist Gh. Lupu, în rest, diferențele dintre progresul sportivilor români și cel al fostilor noștri adversari sînt considerabile, iar în timp ce înotătorii vest-germani selecționați de H. Plannert se impun cu prisosință pentru a fi selecționați în loturile naționale, „noul val" al înotului românesc este pe cale de a se sparge. Poate va reuși totuși cineva să ne dovedească contrariul ?... Pînă atunci, însă, antrenorii echipelor naționale se află în cea mai grea dilemă, fiind nevoiți (pentru a cîta oară) să epuizeze sportivi consacrați pentru a acoperi multe locuri vacante. **(a.v.)**.

ÎN „CRITERIUL PRIMĂVERII" JOCURILE CONTINUĂ

În „Criteriul primăverii" rezervat jucătorilor fruntași au avut loc partide aprig disputate. Iată trei din cei patru semifinaliști care s-au calificat și rezultatele obținute : Sever Mureșan — Toma Ovics 7—9, 6—3, 6—0, Viorel Marcu — Iosif Kerekeș 6—1, 2—6, 10—8. Cel de-al treilea jucător, Constantin Popovici, s-a calificat fără joc (adversarul său, Ion Santeiu, fiind bolnav). Al patrulea jucător va fi cunoscut după meciul Petre Mărmureanu — Gheorghe Boaghe, care — din cauza timpului nefavorabil — a început tîrziu. Rezultate : simplu fete : Iudith Dibar — Mariana Simionescu 6—1, 6—2, Mariana Ciogolea — Adriana Călin 6—1, 6—1, Elena Takacs — Elena Trifu 2—6, 6—3, 6—3, Ecaterina Roșianu — Anca Florești eanu 6—1, 6—3 și Felicia Bucur — Florica Butoi 6—2, 3—6, 6—3.

★

„Cupa municipiului București" pe echipe, pentru juniori și copii, a fost cîștigată de formația Dinamo I (antrenori M. Bădin și prof. A. Segărceanu) care a învins în finală Școala sportivă nr. 2 I cu scorul de 7—3. Din cele 12 echipe care au luat parte la întreceri, tinerii dinamoviști s-au clasat pe locul I fără nici o înfrîngere.

Pentru cîștigarea trofeului, puncte prețioase au adus tinerii Virginia Ruzici, Florența Mihai, Mircea Breazu, Călin Ionescu, Mariana Simionescu, Ioana Bădin și Constantin Stănciulescu. În continuare au loc jocurile individuale pe categorii de vîrstă.

Theo MACARSCHI

ȘCOLARII ÎȘI DESEMNEAZĂ CAMPIONII

● La Sibiu au continuat întrecerile în cadrul finalei diviziei școlare la volei. S-au înregistrat următoarele rezultate : Lic. N. Bălcescu Cluj — Șc. sp. Buzău (m) 3—1, Lic. N. Bălcescu — Șc. sp. 1 Buc. (f) 1—3, Șc. sp. Brașov — Lic. 2 Rm. Vîlcea (f) 3—0, Șc. sp. Bacău — Șc. sp. 2 Buc. (f) 0—3, Lic. 2 Rm. Vîlcea — Șc. sp. 1 Buc. (m) 3—0.

CLUJ. Turneul final al campionatului republican școlar de baschet s-a încheiat cu dubla victorie a echipelor Liceului 35 din București. În ultima zi campioanele au obținut următoarele rezultate : băieții 93—92 (37—56) cu Șc. sp. Pitești, iar fetele 80—44 (41—14) cu Șc. sp. Cluj.

Iată și clasamentele finale, BĂIEȚI : 1. Lic. 35 — 10 p ; 2. Șc. sp. Tg. Mureș 8 p ; 3. Șc. sp. Pitești 8 p ; 4. Șc. sp. Cluj 8 p ; 5. C.S.M. Iași 6 p ; 6. Farul C-ța. 5 p. FETE : Lic. 35 — 10 p ; 2. Viitorul Dorohoi 9 p ; 3. Șc. sp. Cluj 7 p ; 4. Șc. sp. S. Mare 7 p ; 5. Șc. sp. Brașov 7 p ; 6. Șc. sp. Deva 5 p.

Paul RADVANI—coresp.

Meditații sub panou

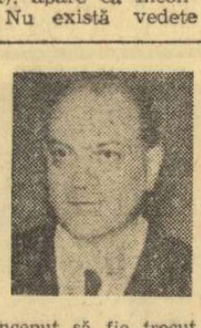

SELECȚIA ÎN ECHIPELE REPREZENTATIVE

Problemele legate de selecționarea și de pregătirea echipelor reprezentative au fost și vor rămîne întotdeauna deosebit de delicate, deoarece de rezultatele obținute de echipa reprezentativă depinde întreaga apreciere asupra valorii și posibilităților baschetului, în ele reflectîndu-se calitatea muncii profesorilor, antrenorilor, începînd de la selecția copiilor și pînă la antrenorul lotului. În prezent, cu toate că în activitatea noastră nu dispunem de un număr suficient de selecționabili (nici la băieți și nici la fete), discuțiile și comentariile sînt deosebit de vii, mai ales din partea tehnicienilor.

Dar dificultățile celor chemați să efectueze această selecție sînt numeroase. Ei sînt nevoiți să se folosească mai mult de metoda selecției artificiale, bazată pe mulți indici subiectivi, cu un grad mare de relativitate. De ce acest lucru ? Pentru că nici unul dintre antrenorii echipelor de club nu sînt în posibilitatea de a-și recomanda sportivul pe baza unei fișe conținînd indicii obiectivi ai stării de sănătate, ai stării funcționale, ai dezvoltării fizice, ai calităților fizice, tehnice, tactice și psihologice. Această situație este consecința neacordării importanței cuvenite examenului medico-sportiv al probelor și normelor de control de mult indicate de organele federale.

Pentru mulți, selecționarea jucătorilor pare o problemă foarte simplă și accesibilă oricărui spectator, oricărei persoane. Din păcate, acești binevoitori și îndrăgostiți ai baschetului au impresia că sportivul sau sportiva X — din echipa Y (unde poate fi cel mai bun) merită cu prisosință această alegere DE ONOARE, DE PREȚUIRE NAȚIONALĂ.

Respectivul nu-l cunoaște însă decît din unele evoluții „bune" în jocurile de campionat ; problemele legate de tip somatic, calități fizice, psihice, comportamentul în teren și în afara lui (acesta lăsînd de multe ori de dorit) rămîn necunoscute.

Urmarea acestui mod superficial de a aborda problema se generalizează și însiși sportivii au impresia că, indiferent de cum muncesc, de cum se comportă, indiferent de anumiți „indici obiectivi", ei pot și trebuie să fie prezenți în cea mai înaltă formă de reprezentare — ECHIPA NAȚIONALĂ.

În etapa actuală, la noi, constatăm că din noțiunea de pregătire au început să dispară atributele de bază ale antrenamentului modern : multilateralitatea, continuitatea, creșterea continuă a eforturilor etc. Acel simț de răspundere față de CULORILE NAȚIONALE a început să fie trecut printr-un unghi mult prea ascuțit și uneori tangent cu sentimentul patriotic.

În acest an, fetele noastre sînt chemate să lupte din nou în ierarhia europeană. Dar, din păcate, foarte multe jucătoare selecționate, chiar și dintre cele nou promovate, nu arată o dorință deosebită pentru recucerirea locului fruntaș pe care l-am avut de trei ori în șase ani.

La băieți, necesitatea unei lărgiri a lotului, cu multe elemente tinere și de perspectivă, i-a făcut pe unii să demobilizeze sau să se resemneze că au pierdut „senatoria" — cînd, așa cum e normal, valoarea și comportamentul disciplinat nu vor fi niciodată un mijloc de neglijat în selecție. Dar cei tineri trebuie să înțeleagă că ei au nevoie de acumulări cantitative și calitative pentru a ajunge la valoarea celor consacrați, iar aceștia, la rîndul lor, că numai muncind cu seriozitate și cu o comportare exemplară în cluburile lor vor fi de neînlocuit și sigur vor fi chemați.

Iată de ce cred că tehnicienii și baschetbaliștii noștri au mai multe de făcut decît de discutat pentru o SELECȚIE NAȚIONALĂ.

Al. POPESCU

fotbal

Ecouri după jocul România-R.F. a Germaniei

(Urmare din pag. 1)

plecarea autobuzului spre Frankfurt, apreciază în același timp și JOCUL prestat de fotbaliștii români „acești brazilieni ai Balcanilor", cum este intitulat deosebit de flatant pentru noi un reportaj apărut în ziarul local.

Iată ce scrie, de pildă, „Stuttgarter Nachrichten", sub semnătura lui Paul H. Allmendiger: *„România a practicat jocul ei obișnuit: un 4—2—4 foarte clar; în apărare cu marcaj variabil în zonă, elegant la mijlocul terenului și destul de periculos în atac. Tactica folosită, precum și orientarea spre un joc de prudență au dat rezultate. Dumitru, Neagu, Dumitrache și Lucescu au fost — pe lîngă portarul Răducanu — cei mai buni fotbaliști ai formației oaspe".*

„...Toți cei 11 jucători sînt rutinați și stăpînesc bine balonul. În Mexic, România poate să pericliteze misiunea oricăruia dintre favoriți".

„Din nou dezamăgire într-un joc cu România" — este titlul unui articol din „Bild Zeitung", care apare la Frankfurt, și care publică cîteva declarații semnificative ale fotbaliștilor vest-germani.

Iată opiniile lor:

SCHNELLINGER: „Dumitrache mi-a dat multă bătaie de cap".

WEBER: „Sarcina de a-l scoate din joc pe Dobrin mi-a reușit parțial".

SIELOFF: „De la români au strălucit apărătorii. Mi-au mai plăcut coordonatorul de joc, Dobrin, și aripa dreaptă, Neagu".

Un „Slavă domnului!", scrie același ziar, „STUTTGARTER NACHRICHTEN", că ar fi avut pe buze Helmuth Schön în clipa în care arbitrul a fluierat sfîrșitul jocului, îndreptîndu-se repede spre cabine, așa încît fluierăturile publicului au ajuns doar la urechile... jucătorilor".

„1—1 și... multe griji" — își intitulează, cu litere mari, „Kicker Sport Magazin" unul dintre articole. Spicuim și din cuprinsul lui cîteva declarații cu privire la jocul românilor:

ARBITRUL KREITLEIN (n.n. — cel care a condus la C.M., ediția londoneză, mult discutatul joc Anglia—Argentina, cel cu „cazul Rattin"): *„Românii ne-au arătat astă-seară cam cum se vor desfășura lucrurile în Mexic. Cel puțin pentru mine, echipa română va fi outsiderul cel mai periculos".*

LUGGI MULLER: „Meciul cu România a constituit pentru noi o adevărată piatră de încercare. Partenerii noștri de joc au arătat că s-au calificat pe merit la turneul final din Mexic".

UDO SATEK (noul antrenor al lui Bayern München): *„Fotbaliștii români au rupt tempoul cu inteligență și echipa noastră a fost nevoită să accepte acest stil de joc".*

HORST WOLTER: „Golul românilor a fost strălucitor. Așa trebuie să fie executate centrările; întrucît balonul a fost trimis, cu putere, dincolo de careul mic Mayer n-a mai putut interveni pentru a-l reține sau pentru a-l boxa".

GÜNTHER NETZER: „Eu nu mi-am putut închipui că românii sînt chiar așa de tari. Ei știu foarte bine să scadă tempoul pentru a-și imprima ritmul care le convine"...

...Un claxon prelungit, autocarul stopează brusc în fața hotelului, iar noi punem capăt lecturii din ziarele proaspete.

Pe bancă, în autobuz, lîngă mine, Mircea Lucescu îmi spune: *„Cele scrise de presa vest-germană sînt, într-adevăr, măgulitoare la adresa noastră dar și angajante.*

Adversarii noștri sînt surprinși, poate, de jocul prestat de români, se entuziasmează, dar în ceea ce ne privește sîntem conștienți că fotbaliștii noștri n-au evoluat chiar la nivelul posibilităților maxime, că în jocul nostru s-au manifestat și unele erori. Oricum, rezultatul acesta prestigios ne mobilizează și mai mult în pregătirile pe care le vom efectua în continuare. De altfel, meciul cu reputata formație vest-germană constituie doar începutul unei noi perioade de muncă în cadrul „obiectivului Mexic".

Da, Mircea Lucescu gîndește sănătos despre el și despre coechipierii săi.

Dar, o analiză de ansamblu a comportării echipei ca și a fiecărui tricolor în parte o vom face într-un număr viitor al ziarului nostru.

DERBYUL etapei...

„PETROLUL NU SE „CULCĂ" PE LAURII VICTORIEI DE LA CLUJ!"

La Ploiești, pe fondul unui interes general, jucătorii Petrolului și-au continuat antrenamentele cu multă poftă de lucru. În cadrul lotului (reunit după pregătirile tricolorilor și secunzilor) domnesc buna dispoziție și optimismul.

„Punctele de la Cluj, ne spunea tov. GH. URICH, vicepreședinte al secției, sînt foarte bune. Dar, chiar după jocul cu Universitatea, antrenorii și jucătorii au declarat că această victorie nu va crea un climat de automulțumire, de îmbufnurare. Indiferent unde jucăm — acasă sau în deplasare — fiecare meci e greu, mai ales cu Dinamo București, care dispune de un lot valoros, capabil oricînd să obțină victoria. Iată de ce Petrolul nu se va „deconecta" după succesul de la Cluj și va aborda partida de duminică cu multă seriozitate, cu dorința de a învinge.

Publicul va avea ocazia să urmărească un adevărat derby".

NICUȘOR: „Cadența echipei — un deziderat!"

Azi dimineață, întregul lot dinamovist va fi reunit, pentru prima dată în această săptămînă, pe terenul din Ștefan cel Mare, efectuînd un joc-școală, în compania echipei de juniori.

Antrenorul D. NICOLAE-NICUȘOR, ca de obicei precaut și zgîrcit în aprecieri, a ținut să ne precizeze, totuși, că acum are și motive temeinice: „La Ploiești vom avea un meci deosebit de dificil, ținînd cont de forma bună a adversarului, dar și de propriile noastre greutăți. Petrolul este o echipă care și-a găsit cadența, în timp ce la noi ea este, încă, un deziderat. Ce să-i faci, jucători cu „nume sonore" și nu toți sînt dispuși, după cum se pare, să lupte pe două fronturi: echipa națională și cea de club. Pentru că un asemenea efort ar presupune o viață mai organizată și mai austeră... Dar cum în ultimele partide echipa noastră a avut perioade clare de dominare — meciul cu Steagul roșu aducînd, în sfîrșit, și o concretizare pe tabela de marcaj — sperăm ca la Ploiești Dinamo să obțină un rezultat bun".

C. S. M. Sibiu — Farul Constanța 2-1 (1-0)

În drum spre Arad, echipa Farul Constanța s-a oprit pentru trei zile la Sibiu, unde și-a continuat pregătirile. Ieri, constănțenii au întîlnit formația locală C.S.M. Sibiu, de care au fost întrecuți cu 2—1 (1—0). Punctele au fost înscrise de **Crețu** (min. 42), **Rotaru** (min. 61) pentru gazde, respectiv, **Ologu** (min. 54). Antrenorul Cosmoc nu a fost mulțumit de evoluția elevilor săi și, drept pedeapsă, după meci a mai continuat să lucreze cu ei încă o oră!

ILIE IONESCU
coresp. principal

SELECȚIONATA FEROVIARĂ A ROMÂNIEI VA JUCA ÎN OLANDA

La sfîrșitul acestei luni sau începutul celei viitoare — deci, oricum, în perioada de întrerupere a campionatului, — selecționata de fotbal feroviară a țării noastre va juca în sferturile de finală ale „Cupei europene feroviare", cu reprezentativa similară a Olandei. Meciul se va disputa, probabil, la Haga. Formația noastră va reuni jucători de la cluburile Rapid București, C.F.R. Cluj și C.F.R. Timișoara.

Arbitrii jocurilor etapei a XXI-a a campionatului diviziei A

- **Petrolul — Dinamo București:** C. Nițescu (Sibiu)
- **Steagul roșu — „U" Cluj:** D. Isăcescu (București)
- **Univ. Craiova — Politehnica:** G. Popovici (București)
- **Crișul — A. S. Armata:** P. Badea (Brașov)
- **U.T.A. — Farul:** C. Ghemingean (București)
- **C.F.R. — Rapid:** O. Anderco (Satu Mare)
- **F. C. Argeș — Dinamo Bacău:** Z. Drăghici (Constanța)
- **Steaua — Jiul:** Gr. Bîrsan (Galați)

Șt. Coidum este de acord să cedeze cîțiva jucători reprezentativei universitare

După cum am mai anunțat, în cea de a doua parte a lunii iulie, reprezentativa noastră universitară va participa la Campionatul european universitar de la Skoplje. Conf. univ. N. Roșculeț, care se ocupă de pregătirile acestei echipe, a început deja munca de selecție. Deocamdată pe lista cunoscutului antrenor se află peste 30 de fotbaliști studenți. Într-o recentă discuție, dînsul își manifesta dorința de a utiliza și cîțiva jucători de la Universitatea Craiova, dar, în același timp, și rezervele asupra realizării acestui lucru, dat fiind faptul că ultimele etape de campionat se vor desfășura concomitent cu Campionatul european universitar. Duminică, la Bacău, antrenorul Șt. Coidum ne-a spus că este gata să cedeze cîțiva jucători reprezentativei universitare. Deci, antrenorul N. Roșculeț poate conta pe **Oprea, Pilcă, Niculescu, Velea, Strîmbeanu sau Niță.** Totul e ca cei menționați să dovedească că merită acest lucru...

HĂLMĂGEANU S-A REFĂCUT, VOINEA NU

Fotbaliștii de la Steaua — „urcați" pe locul III în clasament, ca urmare a celor patru victorii obținute în retur — se pregătesc în aceste zile pentru meciul cu Jiul, pe care antrenorii echipei îl consideră, pe bună dreptate, foarte dificil. La antrenamente participă și Hălmăgeanu, refăcut după întinderea musculară suferită la Arad. Florea Voinea continuă, însă, să aibă piciorul drept în ghips (fisură la maleolă).

MECIURILE CAMPIONATULUI REPUBLICAN AL JUNIORILOR ȘI ȘCOLARILOR

Duminică, în Capitală, se vor disputa următoarele partide în cadrul campionatului republican al juniorilor și școlarilor:

- **Stadionul Progresul,** ora 9: Progresul București — T.U.G. București
- **Terenul Gloria,** ora 11: Mașini unelte București — Cimentul Medgidia
- **Terenul Steaua,** ora 9: Steaua București — I. T. Constanța
- **Terenul Electronica,** ora 13: Electronica Obor — Portul Constanța
- **Terenul Sirena,** ora 13: Sirena București — Unirea Focșani
- **Terenul Voința,** ora 13: Șc. sp. nr. 2 București — Unirea Mînăstirea
- **Stadionul „23 August"** (terenul II), ora 13: Centrul 23 August — Metalul Tîrgoviște
- **Terenul Olimpia,** ora 13: Flacăra roșie București — Progresul Bals
- **Stadionul Politehnica,** ora 10,15: Sportul studențesc — Voința București.

PROGRESUL — SIRENA 5-0 (1-0)

„Bancării" au susținut ieri după-amiază, pe stadionul din str. Dr. Staicovici, un joc de verificare cu divizionara C, Sirena. Elevii antrenorilor Victor Stănculescu și Alexandru Caricaș s-au mișcat bine în teren, manifestînd multă poftă de joc. Am remarcat, în special, pe Năstase (a marcat un gol — primul — splendid), Dudu Georgescu, Beldeanu și Grama. Golurile au fost realizate de Năstase (2) și Dudu Georgescu (3 — unul din 11 m).

De-a lungul celor 90 de minute, antrenorii Progresului au folosit următorii jucători: Zamfir — Ad. Constantinescu (V. Popescu), Mândoiu (Motoc), Grama (Marinescu), Dumbravă (Ad. Constantinescu), Dudu Georgescu, Beldeanu (Filipescu), Radu Ionescu, Raksi, Năstase, Matei. **(d. v.)**

RIDICAREA DREPTULUI DE ORGANIZARE PE TEREN PROPRIU

La sfîrșitul partidei Vagonul Arad — C.F.R. Timișoara, disputată duminica trecută în campionatul diviziei B — seria a II-a, un grup de spectatori a aruncat cu pietre în arbitri, iar delegatul echipei Vagonul, Gh. David, a insultat pe conducătorul meciului.

Comisia centrală de competiții și disciplină a F. R. Fotbal a analizat acest incident și a luat următoarele măsuri:

— Secția de fotbal Vagonul Arad a fost sancționată cu ridicarea dreptului de organizare de partide oficiale pe teren propriu pe două etape;

— Gheorghe David, delegatul echipei Vagonul, a fost suspendat din activitatea fotbalistică pe timp de trei luni.

JUCĂTORI SANCȚIONAȚI

Ca în fiecare ședință a Comisiei centrale de competiții și disciplină, și în cea de aseară au fost analizate o serie de abateri săvîrșite de jucători.

Printre cazurile analizate a fost și cel al jucătorului Selimesy (Minerul Bălan), care a insultat pe arbitrii meciului Colorom Codlea — Minerul Bălan, din campionatul diviziei C. Comisia a hotărît să-l sancționeze cu suspendarea pe timp de patru etape.

De asemenea, comisia a sancționat cu mustrare pe jucătorul Nistor (Petrolul Moinești) pentru insulte aduse coechipierilor.

CERERE DE SUSPENDARE A UNUI JUCĂTOR — RESPINSĂ

Secția de fotbal Metalul Hunedoara a cerut F.R.F. ratificarea hotărîrii sale de a suspenda pe jucătorul Grozescu, pe timp de un an.

În urma discuției purtată cu delegatul asociației Metalul și cu jucătorul Grozescu, Comisia centrală de competiții a respins această cerere, ca nefondată.

Duminică, pe micul ecran

Studioul de televiziune va transmite duminică, cu începere de la ora 14, meciul Steaua — Jiul, din etapa a XXI-a a campionatului diviziei naționale A.

Partida se va disputa pe stadionul „23 August" din Capitală.

MECI OMOLOGAT CU 3—0

Jocul C.F.R. Arad — Minerul Ghelar, din campionatul republican al juniorilor și școlarilor, nu s-a disputat deoarece echipa Minerul nu s-a prezentat. Conform regulamentului, Comisia centrală de competiții și disciplină a F.R.F. a omologat acest meci cu rezultatul de 3—0 în favoarea formației C.F.R. Arad.

„EL MUNDIAL '70" — POȘTA CONCURSULUI

● Pentru a îndeplini dorința mai multor participanți, publicăm din nou componența grupelor turneului final din Mexic: *A — U.R.S.S., Mexic, Belgia, El Salvador; B — Uruguay, Italia, Suedia, Israel; C — România, Anglia, Cehoslovacia, Brazilia; D — Peru, Bulgaria, Maroc, R.F.G.*

● *N. Anghelache — Sighișoara:* Deși au mai fost anunțate, vă spunem din nou premiile cu care e dotat concursul: *un televizor, un aparat de radio cu tranzistori, un aparat de radio cu lămpi, un ceas de mînă, o bicicletă, abonamente la ziarul Sportul pe timp de un an și alte premii surprize.*

● *Suciu Marica, Bd. Aviatorilor, București:* Prin bunăvoința altora ne-a parvenit și plicul dv. Să știți, însă, că nu există nici o „societate sportivă" căreia i-ați trimis dv. cupoanele. Citiți bine adresa ziarului. Aceeași recomandare și pentru *Gh. Mutu — Tr. Severin* și *D. Necula — Orașul Dr. Petru Groza,* care ne-au confundat cu... Televiziunea română.

● *I. Cîrja, str. Gării 5, Gherla:* Am mai anunțat de cîteva ori dar dv. continuați să ne trimiteți pronosticurile pe coli de hîrtie luate din caiete de desen. E păcat de timp și eforturi. Cele peste 80 de exemplare vor fi anulate. Doar cupoanele decupate din ziar sînt luate în considerație.

● *V. Gabor, Liceul Tg. Secuiesc:* Am primit cupoanele și... clasamentul turneului final.

CUPON DE CONCURS

Numele și prenumele: . . . . . .

. . . . . .

Adresa: . . . . . .

. . . . . .

1. CE ECHIPE VOR OBȚINE CALIFICAREA PENTRU SFERTURILE DE FINALĂ (reamintim: din fiecare grupă se califică primele DOUA CLASATE)?

GRUPA A . . . . . .

GRUPA B . . . . . .

GRUPA C . . . . . .

GRUPA D . . . . . .

2. CE ECHIPĂ VA CIȘTIGA CAMPIONATUL MONDIAL?

. . . . . .

Între noi, SPORTIVII...

Notînd cu satisfacție faptul că tot mai mulți corespondenți ai rubricii se adresează redacției nu numai cu întrebări din actualitatea sportivă, ci și cu probleme de esență din viața stadioanelor, remarcăm — poate firească — predilecția pentru discuțiile pe teme fotbalistice și... timiditatea (!?) celor care activează în diferite alte ramuri sportive. Sîntem, însă, la început, așa încît...

Înainte de a răspunde la poșta săptămînii, să mulțumim corespondenților și colaboratorilor pentru aprecierile și cuvintele frumoase adresate ziarului nostru, căruia — spun cei mai mulți — „ne adresăm cu toată încrederea".

EUGEN POPA — Arad: Vă rog să-mi lăsați timp cîteva zile pentru a solicita sprijinul specialiștilor de la Pronosport în legătură cu modalitatea de întocmire a unui formular — „de familie", am înțeles — al C. M. din Mexic. Pînă atunci, mulțumiri pentru tabelul trimis.

UN GRUP DE SUPORTERI DIN I.S.C.E. „CHIMIMPORT" — București: Dan Coe să plece în Mexic! De ce nu? Numai că decizia nu depinde de mine, ci de comisia de selecție și de... Dan. „Sportul" nu și-a „corectat" poziția critică, dar nu și-a propus (nici nu este misiunea sa) să alcătuiască echipa națională. În ultimele numere, în cronici, la rubricile „Tricolorii" sau „Ecouri" ați putut, desigur, întîlni aprecieri privindu-l pe jucătorul dv. preferat.

Apropo de aceste aprecieri. Ieri am primit vizita prof. N. Petrescu, observator federal la jocul Rapid — U.T.A., care ne-a rugat să facem o corectură la declarația, publicată de „Sportul", pe marginea evoluției lui Dan Coe în acest meci. Deci: „Neașteptat de slab. Incapabil să se concentreze (nu să se controleze) pe toată durata partidei".

În rest, să mai vedem...

PAUL DASCĂLU — Fălticeni: Îmi pare bine că îmi scrieți din frumosul oraș moldovenesc; îmi pare însă rău că, nefiind bucureștean, vă este, desigur, greu, să ne vizitați la redacție. Pentru că scrisoarea dv. cuprinde atîtea întrebări — și nu din cele care pot primi răspuns pe spațiul cîtorva rînduri! În fine, să încerc, poate prea telegrafic, dar...

Scriitorilor Fănuș Neagu, Teodor Mazilu și Eugen Barbu vă recomand să le scrieți personal. Sînt convins că le va face plăcere. Unii cronicari au preferințe pentru unele echipe — spuneți dv. — și asta nu e bine. De acord. Mai ales dacă eventualele simpatii sau antipatii ajung să se oglindească în paginile unui ziar. Nu cred, însă, că așa stau lucrurile. Regula generală nu exclude excepția, așa încît vă mulțumim pentru „semnalul" dv. în această direcție. În continuare: Sînt încă mulți jucători care ar putea fi incluși în „lotul de 40". E bine că putem cita și alte nume de jucători talentați (pînă nu de mult abia se putea încropi un lot de 20): Olteanu, Niculescu, Voinea, Caniaro — din cei amintiți de dv. După cum vedeți, diferitele propuneri ale corespondenților rubricii ajung, prin ziar, la cei însărcinați de biroul federal să hotărască componența diferitelor loturi.

În celelalte chestiuni cred că este bine să vă adresați federației de scrimă sau clubului respective. Sau, poate, ne vizitați, totuși, la redacție.

GHEORGHE MORARU — București: Aveți dreptate. Regretabil, rezultatul meciului Rapid — U.T.A. („Sportul" nr. 860) din ediția 1947/48 a campionatului național a apărut eronat, nu Rapid ci U.T.A. fiind atunci echipa învingătoare (cu 5—2). Rectificarea se impune. Vă mulțumesc.

COSTICĂ NEDELCU — București: Pasionat al motociclismului, vă manifestați nemulțumirea că acest splendid sport al curajului și măiestriei, de o rară spectaculozitate se bucură de prea puțină popularitate în presa sportivă (sugestiile pentru „micul ecran" vă rog să le faceți și direct emisiunii sportive a Radioteleviziunii). Da, trebuie făcut ceva. Atît cît se poate, pentru că — înțelegeți desigur — toate sporturile își au frumusețea și... calendarul lor competițional. Dacă puteți, faceți-mi, vă rog, o vizită la redacție în problemele care vizează comportamentul unor antrenori sau delegați ai federației de specialitate.

COPIL PETRU — Suceava: De ce nu se introduce practicarea tirului cu arcul și a hocheiului pe iarbă? Trecînd peste faptul că tirul cu arcul și-a semnat de multă vreme debutul competițional, aș vrea să vă spun că sînt așteptate (în viitor, desigur, și încurajate) inițiativele locale pentru răspîndirea oricăruia din sporturile care nu au în prezent federații. Așadar, dacă mai găsiți alți entuziaști și faceți primul pas, fără îndoială că inițiativa dv. va găsi ecoul dorit.

I. LĂZĂRESCU — Oradea: Ne surprinde că programele pentru meciurile echipei Crișul (al căror preț este — ne relatați dv. — inclus în costul biletului) cuprind numeroase greșeli de informare a spectatorilor. În orice caz, clubul sportiv Crișul va trebui să analizeze conținutul acestor programe și să ia măsurile corespunzătoare. Așteptăm răspuns.

MIRCEA MUNTEANU — Timișoara. Colegul meu, Romulus Balaban a primit scrisoarea pe care i-ați trimis-o și vă răspunde: „Am fost surprins de atitudinea opacă prin care au întîmpinat unii această tinerească și temerară aventură. Vă transmit îndemnul de a rezista în fața dezinteresului sau obstrucțiilor venite din partea celor ce nu sînt în stare să discearnă în frămîntările dv. decît hulitul impuls de a fi într-un fel original. Atunci cînd te deosebești de alții printr-o atare pasiune, cînd îți construiești din buzunarul tău un aerostat și te înalți cu el în aer, riscînd, desigur, este vorba într-adevăr, de originalitate, de puțin eroism, aceste atribute fiind dintre cele ce trebuie să aureoleze tinerețea și să devină punct de plecare pentru viitoare acțiuni cu utilitate socială. Sperăm că treptat veți deveni cît de cît înțeles".

Dan GARLEȘTEANU

forum FOTBALISTIC

JUNIORII

Așa cum orice activitate complexă se judecă sub raportul perspectivei, activitatea fotbalistică din țara noastră trebuie considerată față de aceiași parametri de timp, de rezistență, de temeinicie. Mai presus decît rezultatele favorabile dintr-un anumit moment — îmbucurătoare, fără discuție —, munca de perspectivă este demnă de toată atenția, ea fiind aceea care implantează rădăcini puternice pentru o activitate de durată, cu rezultate favorabile, rezistente în timp. Nu spunem, de bună seamă, nimic nou afirmînd că grija față de tineret, față de juniori, exprimă, de fapt, grija pentru fotbalul unei țări. Teza este foarte veche și foarte cunoscută. Aplicarea ei diferențiază de mulți ani fotbalul internațional, săpînd scări valorice pe care tehnicienii superficiali au crezut că le pot atinge acționînd exclusiv asupra „vîrfurilor". Rezultatele obținute în timp, progresiv, în Italia, U.R.S.S., R. F. a Germaniei, Anglia, Iugoslavia, Ungaria, Bulgaria etc. au dovedit — prin raportarea lor la practica de lucru cu juniorii — că vîrful piramidei ajunge cu atît mai înalt cu cît baza ei este mai largă, mai solidă.

În soccerul românesc, ignorarea activității de formare a fotbaliștilor, ignorarea perioadei junioratului, a fost una din principalele cauze ale anonimatului în care s-a zbătut vreme de peste două decenii. După eșecuri repetate, tehnicienii fotbalului nostru s-au gîndit, în sfîrșit, acum vreo doi ani, să pornească munca de la litera „A". Au fost înființate primele centre de juniori și copii. Le-au urmat altele. Ca niciodată (pînă atunci), această muncă a fost urmărită (și este, în continuare, urmărită) cu seriozitate și răspundere. Rezultatele au început să se ivească și apar mereu. Nume noi, de tineri crescuți în pepiniere proprii, apar continuu în echipele românești de divizie A și B. Este cel mai îmbucurător efect al noii politici fotbalistice vizavi de cadrele tinere.

Dar optica nouă, de RECONSIDERARE a tineretului, a căpătat o strălucită confirmare și la nivelul „vîrfurilor": Dumitrache, Dinu, Radu Nunweiller, Domide, Anca et. comp. — juniorii de ieri — au reușit un draw memorabil cu campionii lumii pe Wembley. Cea mai tînără echipă națională românească a obținut performanța la care iubitorii fotbalului din țara noastră au năzuit peste 30 de ani — calificarea României în turneul final C.M.! —, și tot ea ne-a adus acum două zile satisfacția unui alt prestigios meci nul, 1—1 cu R.F. a Germaniei.

Întoarcerea (radicală) către tineret, o experiență considerată la început riscantă, a dat rezultate, a convins.

Atmosfera de recrudescență, de revitalizare care tinde să cuprindă întreaga activitate fotbalistică din țara noastră, pleacă, de la noua atitudine față de tineret.

E îmbucurător să constatăm că reprezentanții noii generații au făcut față cu brio și celor două teste internaționale oficiale, partidele cu echipele de juniori ale U.R.S.S. și Poloniei, confirmînd, într-un fel, calitatea muncii din acest important sector.

Fără a fi un simplu ingredient într-o compoziție eterogenă, sectorul juniori rămîne prima rampă de lansare a valorii fotbalului dintr-o țară.

Să nu mai uităm acest lucru!

Marius POPESCU

Loto — Pronosport

Tragerea Loto a Primăverii va avea loc astăzi la București, în sala Clubului Finanțe-Bănci din str. Doamnei nr. 2, cu începere de la ora 18,45. Ea va fi radiodifuzată și urmată de un film artistic. Intrarea liberă.

Depunerea biletelor cîștigătoare de la tragerea Loto a Primăverii din 10 aprilie a.c. se va face astfel:

În orașele reședință de județ, pînă marți 14 aprilie 1970, ora 13.

În celelalte localități, pînă luni 13 aprilie 1970, ora 13.

Omologarea biletelor cîștigătoare se va face în ziua de sîmbătă 18 aprilie 1970.

● Concursul Pronosport nr. 15 de duminică 12 aprilie a.c. are un program deosebit de atractiv. Dar să vă prezentăm meciurile din acest concurs împreună cu pronosticurile date de „Programul Loto-Pronosport" de marți 7 aprilie a.c.: I. Steagul roșu — Universitatea Cluj 1; II. Universitatea Craiova — Politehnica Iași 1, X; III. Crișul — A.S.A. Tg. Mureș 1; IV. U.T.A. — Farul 1; V. C.F.R. Cluj — Rapid X, 2; VI. F.C. Argeș — Dinamo Bacău 1; VII. Petrolul — Dinamo București 1; VIII. Steaua — Jiul 1; IX. Fiorentina — Milan 1; X. Internazionale — Napoli 1; XI. Lazio — Juventus X, 2; XII. Palermo — Roma 1; XIII. Torino — Bologna 1, X.

Nu vă rămîne decît să vă completați și să depuneți buletinele din vreme, întrucît astăzi și mîine sînt ultimele zile.

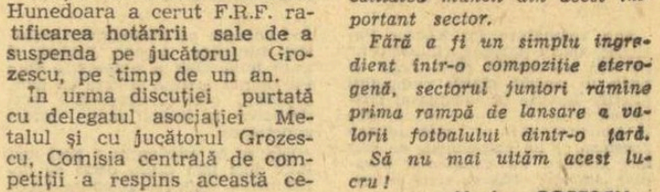

RECORDURI NAȚIONALE LA TIR

În a doua zi de întreceri din cadrul „Cupei Dinamo" s-au înregistrat cîteva rezultate foarte bune : la proba de 40 focuri armă cu aer comprimat juniori și junioare au fost înregistrate noi recorduri naționale : la juniori sportiva Ana Buțu (Steaua) cu 373 p și la junioare Marina Vasiliu, Dumitra Matei, Ioana Lujeru (de la Dinamo) cu 366 p.

Ieri a început și întîlnirea internațională dintre echipele de juniori ale cluburilor Dinamo București și Spartak Sofia. După prima zi conduc trăgătorii de la Dinamo București.

Rezultate tehnice : armă liberă 40 f culcat : 1. Gh. Vasilescu (Olimpia) 396 p, 2. St. Tamaș (C.F.R. Arad) 396 p, 3. T. Coldea (Steaua) 395 p ; poziția în picioare : 1. St. Caban (Dinamo) 369 p, 2. P. Sandor (Steaua) 369 p, 3. I. Olărescu (IEFS) 367 p ; poziția în genunchi : 1. Gh. Sicorschi (Dinamo) 388 p, 2. P. Sandor 388 p, 3. St. Tamaș 388 p ; 3x40 : 1. P. Sandor 1 151 p. 2. St. Tamaș, 1 141 p, 3. Gh. Vasilescu 1 138 p ; pistol liber : 1. G. Maghiar (Dinamo) 553 p, 2. I. Pieptea (Dinamo) 546 p, 3. C. Feciorescu (Steaua) 544 p ; juniori 1. N. Ene (Dinamo) 509 p, 2. I. Corneliu (Steaua) 506 p, 3. A. Tudorică (Dinamo) 506 p ; armă aer comprimat 40 f juniori : 1. Ana Buțu (Steaua) 373 p (nou record R.S.R.), 2. Ilie Codreanu (Steaua) 364 p, 3. Ion Trăscăneanu (Steaua) 362 p ; junioare : 1. Marina Vasiliu 366 p 18x10, 2. Dumitra Matei 366 p 17x10, 3. Ioana Lujeru 366 p 14x10 (toate trei de la Dinamo). La skeet conduce, după prima manșă, Gh. Florescu (Steaua) 88 t.

Viorel MANCIU
antrenor

CAMPIONATUL DE HOCHEI

(Urmare din pag. 1)

strîns în fața echipei Avîntul Miercurea Ciuc. Inutil însă. Scor final 10—1 (3—0, 2—0, 5—1) pentru hocheiștii din Miercurea Ciuc. Au înscris Jere (2), I. Szabo, Andrei, Pop, Vacar, Baka, Bașa, Oswath și Csiszer pentru Avîntul, respectiv Niță, pentru I.P.G.G.

În cel mai echilibrat meci al etapei Dinamo a învins, nu fără oarecare dificultate, Agronomia Cluj cu 6—2 (2—2, 1—0, 3—0). Întîlnirea a stat sub semnul egalității 30 de minute, adică exact jumătate din timp, după care dinamoviștii s-au detașat, dominînd net în ultima repriză. Au înscris : Pană, Mihăilescu, Huțanu, Boldescu, Sgîncă și Florescu (Dinamo), Gall, Bartha (Agronomia).

Aceste trei partide din cadrul campionatului categoriei A au fost completate de două interesante partide din cadrul „Cupei speranțelor" (juniori mici). Într-o dispută decisivă pentru ocuparea primului loc, elevii din Rădăuți (antrenor I. Tomovici) au învins la capătul unui joc echilibrat formația Șc. sp. din Miercurea Ciuc cu 3—2 (1—1, 1—0, 1—1). Celălalt meci a opus formațiile bucureștene Dinamo și Constructorul. Deși inferiori din punct de vedere fizic, tinerii hocheiști de la Dinamo, în rîndurile cărora sînt cîteva reale talente, au cîștigat net : 7—1 (2—1, 2—0, 3—0).

PROGRAMUL DE AZI :

Ora 8 : Metalul Rădăuți—Dinamo (speranțe) ; ora 10 : Metalul Rădăuți — Avîntul Miercurea Ciuc (juniori) ; ora 16,30 : Șc. sp. Miercurea Ciuc — Constructorul (speranțe) ; ora 18,30 : Steaua—Șc. sp. nr. 2 București (juniori).

sportul în lume

Trimisul nostru special la Moscova, C. COMARNISCHI, transmite :

Jocul ofensiv a fost încununat de succes și la campionatele europene

- **Zoia Rudnova — mareă învingătoare a competiției**
- **Jucătorii suedezi au confirmat valoarea din proba pe echipe**
- **Româncele : două medalii de bronz. Dar...**

MOSCOVA 9 (prin telefon). Detronarea liderilor trecutei ediții de la Lyon, pronosticată de mulți înaintea europenelor, n-a fost posibilă decît pe jumătate. Reprezentativa masculină a **Suediei** continuă să dețină titlul continental încă din 1964 (Malmoe), deci pentru a patra oară consecutiv, iar perechea **Rudnova - Gomoskov** (URSS) și-a menținut trofeul cîștigat cu doi ani în urmă. La fel și iugoslavul **Anton Stipancici**, la dublu bărbați, cu deosebirea că în locul lui Vecko el l-a avut, de data aceasta, ca partener pe **Șurbek**. De asemenea, și Ilona Vostova a fost foarte aproape să-și repeteze performanța din 1968, pierzînd doar în finală, la limită. Marea învingătoare a acestor campionate a fost indiscutabil ZOIA RUDNOVA. Jucătoarea moscovită a avut un aport determinant în obținerea succeselor reprezentanților țării sale, cucerind „aur" în toate cele patru probe la care a participat, adică maximum posibil. Cu priza toc. cu jocul ei impetuos de ofensivă permanentă, Rudnova a făcut un adevărat vid în jurul ei, s-a impus cu autoritate, devenind campioană a continentului. Ea a oferit o impresionantă probă de măiestrie, de forță în joc și în spectaculoasa finală feminină de simplu. Condusă cu 2—1 la seturi, Rudnova a atacat furibund în setul al IV-lea, lăsînd-o pe Vostova la 5. În setul decisiv, victoria ei n-a stat nici un moment sub semnul îndoielii.

În general, stilul de joc al Rudnovei (priză toc și atac continuu) ridică unele semne de întrebare, mai ales cînd e vorba de o europeană care aplică modelul jucătorilor asiatici. În afara deosebirilor în privința unor calități specifice, intervin și alți factori. De exemplu, handicapul celor care folosesc priza toc de a nu putea acoperi decît o parte a propriului teren, ca și marea dificultate de a acționa tot timpul într-un ritm atît de susținut. Rudnova a redus mult această sferă a riscurilor. Jucătoarea sovietică are o pregătire fizică excelentă, o mare mobilitate, iar automatizarea execuției loviturilor a atins un grad avansat de perfecționare.

Fruntașii întrecerilor masculine individuale nu ne-au oferit în schimb lucruri prea interesante. **Hans Alser**, care revine la șefie după 8 ani, a cîștigat net la Korpa. Dar atît suedezul cît și iugoslavul n-au izbutit partida așteptată, jocul final decurgînd monoton. Korpa, în special, a fost lipsit de vigoare.

Această probă a însemnat o confirmare a ierarhiei stabilite la echipe. Cei trei componenți ai Suediei — **Alser, Johansson, Bengtsson** — au urcat pe podium, clasîndu-se între primii patru jucători ai Europei. Dimpotrivă, jucătorii iugoslavi au continuat seria insucceselor. După înfrîngerea din finala pe echipe, eliminarea lui Șurbek la simplu și încercarea lui Korpa din finală s-au soldat cu eșecuri. Dacă ar fi pierdut și finala de dublu băieți, sportivii iugoslavi se puteau considera marii ghinioniști ai concursului. Dar, **Stipancici** și **Șurbek** au luptat cu dinții ca să iasă învingători împotriva campionilor mondiali. Și au și reușit ! Deținătorii titlului suprem la dublu bărbați la Stockholm (1967) și München (1969), Alser și Johansson, pierd pentru a doua oară finala continentală (prima dată la Lyon).

În celelalte două probe de dublu, fete și mixt, reprezentanții Uniunii Sovietice au biruit cu siguranță. Mai puțin populat ca în trecut, concursul de dublu mixt a avut o finală în familie : **Rudnova, Gomoskov** — Pogosova, Sarkojan. Cum se explică atîtea abțineri ? Probabil că suedezii și iugoslavii, neavînd jucătoare de valoare, nu manifestă interes și nici nu se complică cu partenere căutate aiurea. De aceea nu concurează.

Acum, învingătorii și învinșii se întorc acasă, fiecare cu planuri care au și început să prindă contururi. Cei mai mulți se gîndesc la viitoarele europene de peste doi ani. Dar numai gîndurile singure nu aduc și împlinirea năzuințelor. Este necesar un lucru intens, continuu. Reflecția este valabilă și pentru sportivele noastre.

Maria Alexandru a obținut la europenele de la Moscova două medalii de bronz. Performanța în sine este mulțumitoare. Trebuie însă spus că jucătoarea noastră nr. 1 a avut unele goluri de concentrare pe parcursul competiției. Ea ar fi putut obține la individual medalia de argint, însă — trebuie să spunem — titlul nu l-ar fi putut cuceri, Rudnova fiind foarte greu de întrecut. Carmen Crișan, deși este coautoare a performanței de la dublu femei (medalie de bronz), n-a corespuns total. Să nu uităm că în proba amintită, adversarele întrecute pentru calificarea în semifinale n-au avut o valoare prea ridicată. Eleonora Mihalca a fost la înălțimea așteptărilor doar în meciul cu R.F. a Germaniei, cel care a dus echipa României în situația de a-și disputa locurile 3—4.

Este, fără îndoială, greu ca la numai cîteva ore după încheierea întrecerilor, avînd în față un blocnotes plin de însemnări să discerni cu repeziciune concluziile ce se impun după participarea la o competiție de asemenea amploare. De aceea solicităm de pe acum atenția cititorilor pentru un material de analiză pe care-l vom publica în ziarul nostru peste cîteva zile.

În formă excelentă, Zoia Rudnova (U.R.S.S.) a înregistrat performanța maximă a „europenelor" : 4 titluri din tot atîtea posibile ! Foto : TASS

Juniorii judoka din București au întrecut cu 2-1 și 3-2 pe cei din Praga

Aseară, în sala Floreasca, au avut loc două întîlniri internaționale de judo dintre echipele de juniori (I și II) ale orașelor București și Praga. Depășind așteptările, tinerii judoka din formațiile Bucureștiului au repurtat victorii în ambele confruntări. Iată rezultatele tehnice : JUNIORI I : cat. 63 kg M. Tamaș b. superioritate tehnică J. Mikule, cat. 70 kg M. Notopol p.s.t. J. Vacek, cat. 80 kg N. Gheorghe egal Z. Kasik, cat. 93 kg M. Beltig b.s.t. J. Trajak, cat. + 93 kg C. Nicolau egal K. Latina. Pe echipe : 2—1 (la rezultate de egalitate nu se acordă nici o fracție de punct) ; JUNIORI II : cat. 58 kg M. Badea b.s.t. K. Masek, cat. 65 kg C. Roman b.s.t. Z. Bartoni, cat. 75 kg M. Florea p. ipp. S. Tuma, cat. 85 kg C. Melnic p. ipp. I. Kotzka, cat. + 85 kg Gh. Heldorfer b. ipp. B. Prohaszka. Pe echipe : 3—2.

Meciurile revanșă sînt programate astă-seară, tot în sala Floreasca, de la ora 17.30

(C. CH.)

IGNIS VARESE - NOUA CAMPIOANĂ A EUROPEI LA BASCHET

Noul Palat al Sporturilor din Sarajevo a găzduit aseară finala celei de a 13-a ediții a C.C.E. la baschet masculin. După o partidă în care a dominat mult mai clar decît o arată scorul final, IGNIS VARASE a întrecut pe T.S.K.A. MOSCOVA cu 79—74 (44—34).

Cursa de schi (fond) de la Murmansk

Cursa de 70 km fond, desfășurată la Murmansk, s-a încheiat cu victoria schiorului sovietic Viaceslav Vedenin, cronometrat cu timpul de 4 h 02:16,0. Pe locurile 2 și 3, la egalitate, s-au clasat Ciarkovski și Terebov — ambii cu 4 h 05:49,0, urmați de Ciaplighin — 4 h 07:13,0

Kukal învins în finală

Turneul internațional de tenis de la Stalybridge (Cheshire) a fost cîștigat de jucătorul englez John De Mendoza, care în finală a dispus cu 7—5, 6—1 de cehoslovacul Jan Kukal. Proba de simplu femei a revenit tenismanei engleze Joyce Williams, învingătoare cu 7—5, 6—8, 6—3 în fața australiencei E. Goolagong.

În finala probei de dublu masculin, perechea Merlo (Italia) — Matthews (Anglia) a întrecut cu 6—4, 6—3 cuplul Kukal (Cehoslovacia) — McDonald (Australia).

Pentru sau contra schiului în timpul verii ?

● **Cum este organizată pregătirea celor mai bune echipe de schi din lume** ● **Un an întreg de pregătire pentru cîteva minute de cursă**

Sînt foarte cunoscute atît importanța cît și necesitatea antrenamentelor în orice sport, sau, mai bine zis, a diferitelor forme ale antrenamentelor. Este, deci, logic să presupunem că, cu cît se acordă o atenție mai mare antrenamentelor și efectuării lor cît mai intensive, cu atît un sportiv (un schior în cazul nostru) va fi mai bine pregătit. Totuși, problema nu este chiar atît de simplă : rămîn de rezolvat probleme de dozaj și saturație, lucruri care nu au fost încă rezolvate nicăieri. Părerile tehnicienilor și metodiștilor sînt împărțite. Iată de ce am considerat interesant să înfățișăm cititorilor noștri ecouri, culese în cercurile de specialitate, asupra felului cum s-au pregătit cele mai valoroase echipe naționale de schi și, în special, cele din Franța și Austria.

Sînt numai 4—5 ani de cînd există preocuparea de a menține forma schiorilor pe durata întregului an. În trecut antrenamentele nu erau reluate decît la începutul toamnei, dar, apoi, intensitatea lor era foarte mare. Dar dacă, astăzi, schiorii își mențin totuși constantă pregătirea fizică tot anul, problema principală este dacă antrenamentele din timpul verii să se facă, sau nu, pe schiuri. Iar de cînd celebrul antrenor de schi austriac, **Fred Roessner**, care a format numeroși campioni (printre care și Tony Seiler), a decretat că „schiul de vară" ar fi nefast competitorilor, creînd un fenomen de saturare, antrenorii lotului austriac de schi nici nu mai vor să audă de el. În tot timpul verii ei se mulțumesc să efectueze, cu elevii lor, multiple exerciții de gimnastică, dar nu se mai ating de schiuri. De altfel și celebrul **Honoré Bonnet**, fostul antrenor al echipei Franței, era atașat ideii lui Roessner.

BINEFACERILE SCHIULUI DE VARĂ

Tocmai acesta a fost primul act de „independență" a noilor antrenori ai echipelor reprezentative de schi ale Franței — **René Sulpice** (lotul masculin) și **Jean Béranger** (lotul feminin). Sub îndrumarea lui **René Mallet** — consilier tehnic — însărcinat cu pregătirea fizică a schiorilor francezi, Sulpice și Béranger au efectuat, între iunie și septembrie două stagii de cîte 10 zile fiecare la Alpe d'Huez și Val d'Isère. Programul zilnic cuprindea 3 ore și jumătate de schi, dimineața (de la 8 la 11,30) și exerciții de gimnastică, volei, tenis (timp de două ore), după masa. Tot în timpul verii, schiorii și schioarele franceze au plecat să „alunece" pe pantele din Chile, din Noua Zeelandă sau din Australia, ceea ce, desigur, avea și un caracter publicitar.

Contrar ideii lui Roessner, actualii antrenori ai echipei Franței cred că practicarea schiului în timpul verii are consecințe favorabile asupra sportivilor, în special dat fiind faptul că nu există „febra" participării la marile competiții. Astfel, schiorii se pot perfecționa în slalom, trecînd și retrecînd printre porți. Să nu se uite că francezul **Jean Vuarnet**, campion olimpic, astăzi antrenor al echipelor italiene de schi, a învățat slalomul în timpul verii ! Bineînțeles că aplică această metodă și cu elevii săi, pe care-i reunește timp de o săptămînă, la sfîrșitul celor patru luni de vară, avînd ca program schi dimineața și atletism după-amiază.

În ceea ce privește coborîrea, situația este aproape contrarie. Avantajul este de partea austriecilor, pentru această probă socotită, pe drept cuvînt, cea mai importantă, mai caracteristică, mai apreciată dintre disciplinele schiului alpin. Austriecii au, în acest moment, o netă superioritate în această specialitate, desigur prin talent și gust, dar și din cauza condițiilor de antrenament, dat fiind că abundența și calitatea zăpezii contează mai mult decît chiar pentru slalom. La începutul acestui sezon, însă, zăpezile abundente din Franța au creat cele mai bune condiții de pregătire, spre deosebire de Austria, ai căror schiori au trebuit să se antreneze pe pantele de la Cervinia.

EXERCIȚIILE YOGA ADUC ȘI NECAZURI...

De asemenea, o preocupare permanentă a antrenorilor echipelor franceze de schi este și pregătirea psihologică a elevilor lor. Mult comentata pregătire prin efectuarea exercițiilor yoga, care a făcut furori la Portillo, și de care a fost, în parte, legat succesul de proporții al francezilor la Innsbruck, este astăzi considerată ca depășită. Introdusă de **Charles Bozon**, care era un adept convins, yoga i-a sedus pe toți membrii echipei franceze, dar în special pe **Bernard Orcel** — care a izbutit să-și producă și o sincopă (!) — și pe **Jean Claude Killy**. De fapt exercițiile yoga pot avea influențe favorabile numai asupra unor anumite tipuri de individzi. Ele ar putea conveni, de exemplu, lui **Adrien Duvillard** (considerat ca cel mai bun coborîtor la ora actuală), care, în timpul marilor competiții, se arată foarte emotiv, nervos, dar pot avea, ca în cazul lui Orcel, și influențe nefaste. Astăzi schiorii francezi se mulțumesc cu simple ședințe de descontracere-relaxare și practică mai puțin exercițiile yoga.

Dacă facem un calcul rapid, un schior consacră 4—5 ore pe zi — ceea ce înseamnă 360 de ore pentru întreg inter-sezonul — pentru ameliorarea condiției fizice și a tehnicii. Schioarele au un program aproape identic. Desigur că antrenamentele la o vîrstă precoce sînt foarte rentabile (deoarece tinerii asimilează foarte rapid tehnica), dar nu sînt încă cunoscute cu precizie consecințele pe care le produc aceste antrenamente asupra elevilor precoce.

De asemenea, încercări pentru crearea unei dietetici specifice au fost efectuate de către francezi în 1964, la Innsbruck, dar căutările n-au fost reînnoite. Toate aceste probleme (și încă multe altele) sînt actualmente studiate cu cea mai mare grijă.

Schiul este un sport tînăr. Atît în sectorul tehnic și cel fizic, cît și în cel psihologic, sînt de prevăzut importante evoluții în anii ce urmează, în special în scopul individualizării pregătirii, care, pînă în prezent, este comună nu numai tuturor schiorilor dintr-o echipă, ci și pentru membrii diferitelor echipe reprezentative de țări.

Dumitru GRAUR

Un as al schiului francez : Jean Noël Augert

fotbal meridiane

Din blocnotesul lui Juanito

Brazilienii vor susține încă trei meciuri de verificare

Federația braziliană de fotbal a stabilit ca echipa reprezentativă a țării să plece la Ciudad de Mexico la 1 mai și nu la 6 mai, cum se anunțase acum cîteva zile. Această hotărîre a fost luată ca urmare a indicațiilor antrenorului Zagalo. Înaintea turneului final al campionatului mondial, fotbaliștii brazilieni vor susține trei jocuri de verificare : la 19 aprilie cu selecționata Uruguayului, la 26 aprilie cu Belgia, și la 29 aprilie cu Paraguay.

Un jucător de la Arsenal în lotul Angliei

Fotbalistul englez Paul Madeley (Leeds), care a fost introdus în ultimul moment în lotul Angliei pentru campionatul mondial, a declinat selecția. El a declarat antrenorului Ramsey că din „motive personale" și de... oboseală, nu acceptă selecția. În locul său a fost introdus în linia de apărare a echipei Bob McNab (Arsenal).

„Legiunea străină" va fi prezentă

Antrenorul echipei Suediei, Orvar Bergkmark, a selecționat 40 de jucători, printre care se numără și 9 profesioniști, în vederea alcătuirii formației pentru campionatul mondial. La 16 mai, echipa Suediei va întîlni în meci amical, la Budapesta, selecționata Ungariei. Antrenorul suedez a anunțat că va apela la serviciile unor jucători care activează la o serie de echipe profesioniste din străinătate. Este vorba de Grahn (Grasshoppers Zürich), Kindvall (Feijenoord), Magnusson (Olimpique Marseille), Persson (Glasgow Rangers), Nordahl (Anderlecht) și alții.

Program bogat pentru echipa Bulgariei

Selecționata Bulgariei va susține la 3 mai un nou joc de verificare în vederea turneului final al campionatului mondial din Mexic. Fotbaliștii bulgari vor întîlni echipa U.R.S.S., care, de asemenea, se pregătește pentru acest eveniment. La 8 mai, la Plovdiv, echipa Bulgariei va întîlni o selecționată cehoslovacă, iar la 13 mai va juca la Sofia cu echipa Greciei.

Viitorii noștri adversari au obținut același rezultat : 1-1

Viitoarele noastre adversare, Franța și Iugoslavia, au susținut miercuri două partide amicale internaționale.

Francezii au jucat la Rouen cu selecționata Bulgariei (din care au lipsit Asparuhov și alți internaționali). Gazdele au trebuit să se mulțumească cu un scor de egalitate : 1—1 deși au avut mai multe ocazii (nefructificate) și, în special, în partea a doua a jocului, au asaltat continuu poarta excelent apărată de Simeonov. Echipa Franței a aliniat un „11" cunoscut, cu excepția lui Rostalgmi, Broissard și Bras : **Carnus — Djorkaeff, Bosquier, Nowy, Rostalgmi, Michel, Broissard, Bras, Revelli, Loubet, Bereta.** O formație bine sudată, aproape identică cu cea care a învins Suedia.

Iugoslavia a aliniat, în schimb, în partida cu Austria, de la Sarajevo, o garnitură mult întinerită. Antrenorul Rajko Mitici își pregătește echipa pentru noua ediție a campionatului european, în care speră să reediteze succesele repurtate în edițiile precedente. Și în acest meci s-a înregistrat un rezultat de egalitate (1—1), nu prea favorabil formației gazdă. Iată echipa aliniată de iugoslavi : **Mutibarici — Graciani, Stepanovici, Pirici, Paunovici, Bajici, Petkovici, Musemici, Bajevici, Geaici.** O vom revedea la începutul lunii mai, la București, în aceeași alcătuire ?

Arsenal confirmă

ARSENAL LONDRA continuă ascensiunea în Cupa europeană a tîrgurilor. „Tunarii" au învins pe Ajax Amsterdam (anul trecut finalistă în C.C.E.) și au păsit cu un picior în finala întrecerii. O probabilă finală Internazionale — Arsenal va stîrni un interes mult mai mare decît finalele Cupei campionilor sau Cupei cupelor.

CAMPIONATE MONDIALE DE ATLETISM PE TEREN ACOPERIT ?

Sub semnătura lui Robert Parienté, ziarul parizian „L'EQUIPE" publică un articol care, după ce trece în revistă marile competiții atletice incluse în calendarul țărilor europene în ultimii ani, ajunge la concluzia că s-ar putea adăuga acestora și un campionat, de mai larg interes, un campionat mondial „indoor". Iată ce scrie cunoscutul comentator sportiv francez :

Calendarul european atletic s-a îmbogățit considerabil în ultimii ani. Crearea Cupei Europei a umplut un gol important și totodată a creat o unitate de competiție într-un domeniu în care, foarte adesea, se practicau doar relații de bună vecinătate datorită, îndeosebi, simpatiilor reciproce dintre conducători...

Din 1965 alte competiții au venit să se adauge în programul internațional ajuns acum la oarecare saturație așa încît, începînd din 1974, Campionatele Europei își vor relua ritmul lor cvadrienal în favoarea Cupei Europei, care se va disputa din doi în doi ani, începînd din 1973. În scopul popularizării și promovării atletismului, comisia europeană a I.A.A.F., al cărei dinamism merită cele mai mari elogii, a reușit să organizeze întîlnirile dintre America și bătrînul continent, să oficializeze Campionatele europene de juniori și pe cele pe teren acoperit. Acestea din urmă, disputate la Viena la 14 și 15 martie, au fost marcate de rezultate de mare clasă care ne întăresc convingerea că atletismul de sală s-a consolidat și de partea aceasta a Atlanticului și că toate țările subscriu fără rezerve la această realizare.

...Departe de noi gîndul de a contesta caracterul eminamente spectacular al atletismului de sală care devine o manifestare de o calitate rară cînd atinge un nivel superior, dar trebuie să remarcăm că unele medalii decernate la Viena nu au avut nici o semnificație și nu au avut, mai ales, atunci cînd numai trei echipe au luat startul într-o ștafetă feminină...

Acesta este motivul pentru care am abordat pe președintele comisiei europene, Adrian Paulen, și i-am împărtășit o propunere care i-a reținut atenția și care va face, probabil, curînd, obiectul unei dezbateri în cadrul unor foruri superioare.

Despre ce este vorba ? Nici mai mult nici mai puțin decît de organizarea unor campionate mondiale „indoor" care ar putea avea loc în anii impari, deci de două ori în cursul unui interval olimpic și fără a coincide cu desfășurarea Jocurilor... Aceste campionate, la scara globului nostru, ar crea o motivare suplimentară pentru atleții care nu se simt suficient de mult atrași de atletismul de sală, nici de alte competiții în afara Jocurilor Olimpice. Or, cariera internațională a unui atlet nu durează adesea mai mult decît perioada dintre două Olimpiade : un eșec la Jocuri îl pune pe sportiv în fața unui vid de patru ani pe care de obicei este imposibil să îl umple. Un titlu de campion al lumii, chiar pe teren acoperit, ar constitui o apreciabilă compensație. Trebuie subliniat de altfel că atletismul este unul din puținele sporturi mari care nu organizează campionate mondiale în afara Jocurilor Olimpice, așa cum fac schiul, ciclismul, gimnastica etc.

din presa străină

Noaptea taximetrist — ziua fotbalist

Corespondentul din Buenos Aires al ziarului torinez „TUTTOSPORT" semnalează într-un recent reportaj, referitor la situația actuală din fotbalul argentinian, o serie de anomalii, printre care și modul scandalos în care sînt tratați jucătorii de unele cluburi. Iată ce scrie corespondentul lui „Tuttosport" :

„Sindicatul fotbaliștilor, într-o epocă de superprofesionism, se află zilnic în situația de a rezolva cazuri neplăcute : jucători profesioniști care cîștigă sume mai mici decît un lucrător calificat, ilegalități în ceea ce privește contractele, contracte verbale care nu sînt respectate, lefuri neplătite, concedieri. Sînt mulți jucători din prima divizie și mult ai mulți din diviziile B și C care nu și-au încasat drepturile de patru, cinci și chiar șase luni. Un caz patetic este acela al portarului Barbosa care joacă într-o echipă de prima divizie, Los Andos, și care este nevoit să facă noaptea pe taximetristul, iar ziua să se antreneze pentru că de patru luni nu a primit un ban de la clubul său.

Denunțul președintelui Sindicatului fotbaliștilor argentinieni (F.A.A.), Omar Pastoriza, a însemnat un duș rece pentru multă lume : „Numai o mică elită de jucători cîștigă bine în fotbal. Sînt în total vreo sută. Restul membrilor noștri, care sînt cca. 1 400, au venituri mizerabile, nedemne".

În finalul reportajului este redată și opinia lui Hector Catoira, secretarul sindicatului amintit, care spune printre altele : „Jucătorul trebuie considerat un muncitor. Un muncitor cu caracteristici speciale, dar în orice caz un om care prestează un travaliu, cu dreptul de a se reuni într-un sindicat și de a se apăra în comun".

PERFORMANȚELE ÎNOTĂTORILOR CANADIENI

MONTREAL, 9 (Agerpres) Cu prilejul unui concurs de natație, desfășurat la Winnipeg, înotătoarea canadiană Angela Coughlan a stabilit un nou record al țării sale în proba de 400 m liber cu timpul de 4:34,8. Proba feminină de 200 m bras a fost cîștigată de Sylva Dockerill cu 2:53,2, de asemenea, nou record canadian. În concursul masculin, cea mai bună performanță a fost realizată de Byron MacDonald, cronometrat în cursa de 100 m fluture cu timpul de 57,6.

TELEX ● TELEX ● TELEX ● TELEX

În cadrul campionatului unional de hochei pe gheață s-au disputat două noi meciuri. Dinamo Moscova a învins cu 4—1 (1—0, 3—0, 0—1) pe Traktor Celiabinsk, iar Torpedo Gorki a dispus cu scorul de 7—4 (2—0, 4—2, 1—2) de formația S.K.A. Leningrad. În clasament continuă să conducă detașat echipa T.S.K.A. Moscova cu 63 p, urmată de Spartak Moscova — 50 p (ambele din 34 de jocuri), Himik Voskresensk — 49 p (din 35 de meciuri) etc.

■

Echipa masculină de baschet Cerno Moreț (Bulgaria) a jucat la Istanbul cu selecționata de juniori a țării gazdă. Baschetbaliștii bulgari au obținut victoria cu scorul de 67—66 (26—29).

■

În cadrul turneului internațional masculin de volei, care se desfășoară în prezent la Tel Aviv, selecționata Olandei a întrecut cu scorul de 3—0 (15—7, 15—9, 15—6) echipa R. F. a Germaniei.

În clasamentul competiției conduc formațiile Israelului și Olandei cu cîte 6 puncte, urmate de Belgia — 4 p etc.

■

Turul ciclist al Belgiei a continuat cu desfășurarea etapei a 2-a între Virton și Jamber (192 km). Victoria a revenit belgianului Herman von Springel, cronometrat în 4 h 42,35. În clasamentul general individual conduce Roger de Vlaeminck (Belgia).

■

La Praga, în bazin acoperit, se desfășoară în prezent întîlnirea internațională de natație dintre echipele Cehoslovaciei și Spaniei. După prima zi, scorul este favorabil cu 63—35 sportivilor oaspeți. Proba de 100 m liber a fost cîștigată de spaniolul Jorge Comas în 55,3.

UN NOU PROCES DE DOPING ÎN BOXUL PROFESIONIST

ROMA, 9 (Agerpres). — Federația italiană de box a înaintat un raport Uniunii europene de specialitate (E.B.U.) prin care face cunoscut că boxerul spaniol Sancho Martinez a folosit stimulente în meciul susținut la Caserta în compania campionului european la categoria cocoș, italianul Zurlo.

După cum se știe, această întîlnire a revenit lui Zurlo, învingător înainte de limită, în repriza a 4-a. Medicul federației italiene, Michel Montanaro, a arătat că analiza lui Sancho Martinez a fost pozitivă, cerînd forului european să treacă la măsurile corespunzătoare.

Tiparul : I. P. „Informația", str. Brezoianu nr. 23—25, București

PROLETARI DIN TOATE ȚĂRILE, UNIȚI-VĂ!

Redacția și administrația: str. Vasile Conta nr. 16, tel. 11.10.05 interurban 72 și 286. Telex sportrom buc. 180.

sportul

4 pagini 30 bani

Anul XXVI — Nr. 870 (6304) ZIAR AL CONSILIULUI NAȚIONAL PENTRU EDUCAȚIE FIZICĂ ȘI SPORT Sîmbătă 11 aprilie 1970

LA CLUJ

CAMPIONATELE INTERNAȚIONALE DE SĂRITURI

CLUJ, 10 (prin telefon). — Sosiți vineri în localitate, săritorii sovietici și cei din R. D. Germană s-au alăturat celor din Austria, R. F. a Germaniei și România, și au participat la antrenamentele desfășurate în cursul zilei. Scopul principal al pregătirilor noilor veniți: acomodarea cu trambulina și cu bazinul. Cu acest prilej am putut constata valoarea lor ridicată, în special a săritorilor sovietici, care se anunță alături de sportivii țării noastre, principali candidați la primele locuri ale campionatelor internaționale de sărituri ale României. Pentru toți participanții, dar mai ales pentru români, întrecerea reprezintă o importantă verificare a pregătirilor efectuate în vederea noilor competiții internaționale ale sezonului: campionatul european de la Barcelona și campionatul balcanic de la Atena. Desigur, vor mai fi și alte teste („internaționalele" Poloniei, Bulgariei, Italiei, R. D. Germane și U.R.S.S.), fiecare dintre ele reprezentînd tot atîtea pietre de încercare pentru sportivii noștri care, pentru a ține pasul cu solicitările internaționale, au pregătit salturi noi cu coeficient de dificultate ridicat. Foate că acum la Cluj săriturile nu vor fi executate perfect, dar importantă este tocmai stabilirea nivelului atins și a retușurilor necesare.

Programul campionatelor internaționale prevede disputarea săriturilor de la 1 m (sîmbătă) și de la 3 m (duminică).

D. ASMARANDEI

Un nou lider (neprevăzut) în „Cupa F.R.C.": I. Cosma (Dinamo)

A doua etapă a „Cupei F.R.C.", disputată ieri după-amiază tot pe șoseaua București — Urziceni, ne-a pus din nou — grație și vîntului capricios de primăvară — în fața unei performanțe miraculoase: pe prima parte a cursei (50 km) s-a rulat cu o medie de 51,1 km/oră! A fost un iureș rar întîlnit în întrecerile noastre cicliste, provocat îndeosebi de rutierii lotului național. Numai după ce în fruntea cursei au mai rămas doar 15 alergători (din 49 cîți se află în cursă) și vîntul le-a devenit potrivnic — la întoarcerea spre București — ritmul s-a mai domolit. Finalul a aparținut cicliștilor Cosma și Puterity, evadați pe ultimul kilometru. Cosma — surprinzător — a cîștigat etapa și a preluat conducerea cursei. Este încă o surpriză pe care Nicolae Voicu o scoate din sacul său fără fund...

După 5 km, cînd ritmul devenise infernal, Alex. Sofronie a avut o defecțiune. Păcat pentru inimosul alergător care, apoi, a făcut eforturi disperate, dar n-a reușit decît să contopească cîteva plutoane și să sosească în grupul al doilea (împreună cu Emil Rusu, Șt. Cernea și mulți alții) la 8—9 minute de învingător. La fiecare kilometru, parcurs cu incredibila viteză pe care am amintit-o, rămîn alți cicliști, printre care și Emil Rusu.

Clasamentul etapei: 1. I. Cosma (Dinamo) a parcurs 100 km în 2 h. 20:34 (m.o. 42,7 km); 2. Th. Puterity (Steaua) același timp; 3. V. Teodor (Dinamo) 2h 20:48; 4. N. Ciumeti (Dinamo); 5. St. Ene (Steaua); 6. N. David (Mureșul Tg. M.) și alți 9 alergători — același timp; **clasament general după două etape:** 1. I. Cosma 4 h.29:15; 2. N. Ciumeti la 14 s; 3. V. Teodor la 29 s.

Prima etapă a juniorilor mari (50 km) a fost cîștigată de N. Gavrilă (Steaua) cu 1 h.13:15, urmat de P. Dolofan (Steaua) și P. Kelemen (Tg. Mureș).

Astăzi, începînd de la ora 15, pe șoseaua București — Oltenița (start la km 13,5) se dispută etapa a III-a a seniorilor și întrecerile juniorilor.

H. N.

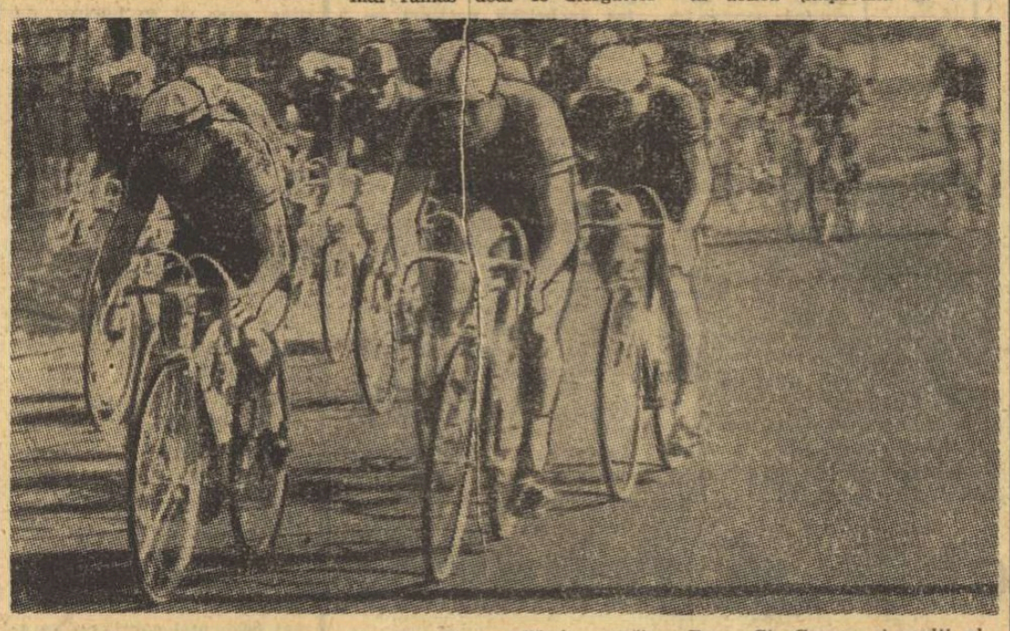

Plutonul fruntaș rulează susținut spre sosire

Foto: TR. GEORGESCU

Datele meciurilor de fotbal Mexic — România B

Federația mexicană de fotbal a anunțat să echipa secundă a României va susține două meciuri amicale cu echipa Mexicului, care se pregătește pentru turneul final al campionatului mondial. Fotbaliștii români vor întîlni echipa mexicană la 22 aprilie în orașul Leon, urmînd ca revanșa să se dispute 4 zile mai tîrziu la Toluca sau Ciudad de Mexico.

Astăzi: Steaua — Dinamo la hochei

Deși zi de pauză în campionatul categoriei A, vineri hocheiul n-a lipsit din activitatea patinoarului acoperit „23 August". În această zi s-au disputat cîteva jocuri „cheie" în competițiile juniorilor, majoritatea dintre ele încheiate cu scoruri strînse, ca urmare a unui evident echilibru de forțe între combatante.

Programul a fost deschis (cam matinal...) la ora 8, printr-un meci din „Cupa speranțelor", în care s-au întîlnit Metalul Rădăuți și Dinamo București. Așa cum era de bănuit, elevii din Rădăuți au cîștigat, nu fără a fi obligați să facă serioase eforturi. Scorul final reflectă corect raportul de forțe de pe gheață: 4—1 (1—0, 2—1, 1—0). Precizarea pe care am făcut-o cum că această victorie a fost obținută cu prețul unor eforturi fizice mari are scopul de a scoate în evidență una din cauzele înfrîngerii la limită a formației din Rădăuți în meciul următor. Înfruntînd în campionatul juniorilor mari echipa Avîntul M. Ciuc, hocheiștii din Rădăuți, dintre care mulți joacă în ambele întreceri, au pierdut la limită un meci abundent în faze dinamice și spectaculoase. În final, victoria a revenit Avîntului M. Ciuc cu scorul de 7—6 (2—1, 3—2, 2—3). Partida a avut momente de mare tensiune, datorate mai ales modului în care a evoluat rezultatul.

După amiază, prima întîlnire a cuplajului a fost la un pas de a oferi o surpriză. În „Cupa speranțelor", Constructorul, deși condusă la un moment dat de Șc. sp. M. Ciuc cu 6—1, a revenit spectaculos, fiind la un pas de egalare. În cele din urmă, elevii din M. Ciuc au cîștigat cu 8—5 (2—1, 4—2, 2—2).

Ultima partidă din programul de ieri a constituit derbyul campionatului de juniori, în care Steaua a învins cu 7—0 (2—0, 3—0, 2—0) Șc. sp. nr. 2 București. Victoria este meritată, surprinzătoare fiind doar diferența de scor, care se explică prin faptul că hocheiștii de la Steaua au jucat mai organizat, mai eficient.

PROGRAMUL ZILEI

Ora 10: Tîrnava — I.P.G.G.
Ora 16.30: Avîntul — Agronomia
Ora 18.30: Steaua — Dinamo.

Machiavelism sportiv?

Etica întrecerii sportive înscrisă în regulamente și în conștiința competitorilor reprezintă suportul de noblețe al sportului, energia care umanizează sau ar trebui să-i umanizeze pe toți cei ce compun acea categorie diversă pe care o numim lumea stadionului. A medita continuu și din felurite incidente asupra fundamentului moral pe care trebuie cantonată, fără excepție, lupta pentru întîietate sportivă ni se pare un act obligatoriu pentru sportivi, antrenori, conducători, ziariști, public etc. Nu este îngăduit, în nici o circumstanță, să cedăm de la linia de principiu care înțelege sportul ca pe o modalitate de fortificare biologică și morală, planuri la fel de importante, concepute într-un sincronism perfect.

Numeroase fapte, la îndemîna oricărui obișnuit cu disputele sportive, exprimă, frecvent, o realitate ce nu se cuvine eludată. Am văzut, adesea, cum în momente de îndîrjire paroxistică pentru obținerea unui gol, unei încercări, unui coș etc., unii dintre combatanți devin violenți, sau trișează într-un fel oarecare, cu speranța că nu vor fi văzuți de arbitru și că vor obține acel element care să-i declare învingători. Mare sau mic, într-o întîlnire mai mult sau mai puțin importantă, gestul cu pricina îi situează pe autori în afara perimetrului moral al sportului. O poșghiță de fair-play, subțire ca un strat de pudră pe un obraz ofilit, crapă de grabă, la cea dintîi ciocnire între dorința de victorie și exigențele spiritului sportiv. Pariem că un sondaj în rîndul sportivilor, al responsabililor sau al publicului ne-ar edifica despre existența unei mentalități mediocre, de care sînt destui atinși. Fracțiunea incriminată susține că în „cazuri speciale" idealul moral al întrecerii sportive poate fi părăsit. Pentru cîteva clipe sau pentru o fază, sau pentru un meci ne asigură ei, încercînd să convingă că abandonul amintit nu reprezintă, la urma urmei, nici o nenorocire. Nu cade cerul, nu se oprește Pămîntul, nu se usucă iarba, nu se declanșează vreo epidemie. Adevărat. Nu devine realitate nici una din aceste viziuni apocaliptice și nici altele ce s-ar mai putea înșira. Dar e ultragiată, în schimb, aspirația noastră spre echitate, spre omenie concentrată, spre niște valori morale fără de care sportul își pierde rațiunea, axul și direcția etică, lumina. Sportul de performanță constituie îndeletnicirea populației tinere și eșalonul acesta nu trebuie nici încurajat, nici tolerat, atunci cînd, pe stadion, încearcă să ignore imperativele morale. Expresia „victorie cu orice preț" frecventă în limbajul sportivilor sau al celor ce li se adresează și, chiar, în coloanele presei, ar trebui arsă ca o erezie. Căci nu este decît o formulare aberantă care otrăvește cu subtextul ei niște suflete de adolescenți, aflați într-o fază a existenței cînd personalitatea lor se îndoaie ca o trestie după influențele ce bîntuie în jur. Nu e permis să acreditîm sloganul că prețul victoriei nu contează. O biruință pe stadion obținută cu violență, cu furtișag, strivind principiile, călcînd peste oncarea adversarului și, mai ales, dezonorîndu-te pe tine, e tot atît de respingătoare ca o notă de școală obținută copiind, ca un plagiat, ca un furt nepedepsit ca o grosolănie trecută cu vederea, ca trădarea unui prieten. Victorie cu orice preț e o idee bicisnică, zămislită în abdomenul machiavelismului de unde au ieșit destui monștri care au înnecat sufletele oamenilor. Acești descendenți cu faima neagră trebuie striviți ori de cîte ori apar și se infiltrează printre pliurile conștiințelor. Și, cu atît mai ferm, atunci cînd răzbat în cetatea sportului, unde lupta trebuie să fie dreaptă ca în poveștile cu voinici și Cosînzene.

Romulus BALABAN

În „Cupa Davis"

ECHIPA ROMÂNIEI SE DEPLASEAZĂ LA TEHERAN

În cursul zilei de ieri, Federația română de tenis a primit din partea forului iranian de specialitate o telegramă anunțînd acordul acestuia asupra amănuntelor de organizare a meciului Iran — România, din cadrul primului tur al „Cupei Davis". Întîlnirea urmează să aibă loc la Teheran, în zilele de 7, 8 și 9 mai.

TURNEUL FINAL AL VOLEIBALIȘTILOR ȘCOLARI

CLARIFICĂRI LA FETE, INCERTITUDINI LA BĂIEȚI

SIBIU, 10. — Penultima etapă din cadrul turneului final al diviziei școlare feminine de volei a șters semnele de întrebare în legătură cu șansele la primele două locuri. Șc. sp. nr. 1 București nu mai poate rata titlul de campioană decît în cazul unei surprize, practic imposibil de realizat. Vineri, elevele antrenorului Sandi Chirță au obținut a patra victorie consecutivă în această competiție, învingînd cu 3—1 pe voleibalistele de la Liceul 2 din Rm. Vîlcea.

La băieți, după marea surpriză înregistrată în meciul Liceul 2 Rm. Vîlcea — Șc. sp. Buzău (vîlcenii fiind învinși cu 3—1), locul întîi se părea că va reveni timișorenilor. Dar, vineri seara, într-un meci care a depășit nivelul multor partide din divizia A, vîlcenii i-au depășit pe timișoreni cu 3—1 și păstrează acum șanse de a cuceri primul loc, în caz că Liceul N. Bălcescu din Cluj va cîștiga un set în fața Școlii sportive din Timișoara, iar ei vor învinge cu 3—0 echipa Șc. sp. nr. 2 București în ultima etapă.

(A. B.)

Campionatele mondiale de aeromodele (indoor)

PRIMA LANSARE

- Campionul lumii... K.O. în prima manșă
- J. Kalina — recordman mondial — cel mai bun timp al zilei
- Sportivii români — lideri în clasamentul pe echipe

SLĂNIC-PRAHOVA, 10 (prin telefon, de la trimișii noștri). Transmitem aceste rînduri de pe... fundul Mării Sarmatice, din salina Slănic, de la o adîncime de 122 m, unde asistăm la emoționanta deschidere festivă a celei de a V-a ediții a campionatelor mondiale de aeromodele de cameră clasa F.I.D. „Emoționantă" în sensul că aici, în această mină a cărei exploatare a început din anul 1860, vor evolua cele mai perfecționate aeromodele din lume, microcubiile uriașelor aeronave ce străbat astăzi văzduhul cu sute de oameni la bord. Asistăm, deci, la defilarea echipelor reprezentative ale aeromodeliștilor din Cehoslovacia, Finlanda, Franța, R. F. a Germaniei, Italia, Iugoslavia, Polonia, S.U.A., Ungaria și România. După cuvîntul de bun sosit rostit de tovarășul TEODOR CONSTANTINESCU, președinte al C.J.E.F.S. Prahova, și prof. univ. NICOLAE HANGEA, președintele Federației române de aeromodelism, RUDOLF CERNY — vicepreședinte al Comisiei internaționale de aeromodelism

Constantin ALEXE
Vasile TOFAN

(Continuare în pag. a 2-a)

Selecția înotătorilor pentru meciurile cu Cehoslovacia

Au fost formate echipele naționale de înot care vor întîlni la sfîrșitul săptămînii viitoare, la Cluj, selecționatele Cehoslovaciei. MASCULIN: M. Slavic, Z. Oprițescu, I. Miclăuș, D. Țurcanu (clasat pe locul V la „internaționale" cu 58,0), S. Cosmescu, E. Almer, D. Naghi (probele de craul), V. Costa, E. Hempel (bras), Z. Giurasa, Gh. Lupu (spate), I. Covaci (delfin), L. Copcealău (mixt); FEMININ: Cr. Balaban, A. Șterner, L. Radu, D. Coroiu (craul), C. Kokai, M. Petre, R. Höcher (spate), A. Georgescu, R. Petruică (bras), G. Cerbeanu (delfin), A. Groza (mixt). Rezerve: Cs. Kokai, M. Hohoiu, Șt. Benedek, A. Petelei și Liliana Dan.

De la ora 16, în sala Giulești

Derby-urile diviziei A de lupte greco-romane

- Steaua — Dinamo București și Metalul — Rapid, față în față
- Formațiile ținute în mare secret

Amînate cu o săptămînă, din cauza unor competiții internaționale, meciurile grupei bucureștene din divizia A de lupte greco-romane au loc astăzi, de la ora 16, în sala Giulești.

Cu un mare interes sînt așteptate confruntările Steaua — Dinamo și Metalul — Rapid, care vor stabili ordinea primelor clasate în turul campionatului. Antrenorii formațiilor angajate în aceste dispute au refuzat să ne furnizeze amănunte referitoare la garniturile ce le vor prezenta pe patrulaterele din Giulești. Nici măcar pe cele „probabile" n-au vrut să ni le încredințeze. Riscul, cred ei, ar fi prea mare...

Reputatul cavaler al fluierului Valentin Bati (Timișoara) va conduce, împreună cu alți apreciați arbitri, dificilele partide.

În meciurile internaționale de aseară ale juniorilor judoka bucureșteni

ECHIPELE ORAȘULUI PRAGA S-AU REVANȘAT

În cea de a doua reuniune de judo, care a avut loc aseară tot la sala Floreasca, echipele de juniori (I și II) ale orașului Praga au reușit, la capătul unor partide viu disputate, să-și ia revanșa în fața formațiilor similare ale Bucureștiului. După părerea noastră însă juniorii din echipele bucureștene au intrat pe patrulaterul de concurs plini de ei, subapreciind adversarii pe care, în prima reuniune, i-au întrecut doar la limită.

Iată rezultatele tehnice: JUNIORI I: **cat. 63 kg** M. Tamaș b. superioritate tehnică J. Mikule, **cat. 70 kg** M. Notopol egal J. Vacek, **cat. 80 kg** N. Gheorghe p.ipp. Z. Kasik, **cat. 93 kg** M. Beltig p.s.t. J. Trajak, **cat. +93 kg** C Nicolau p.ipp. K. Latina. Pe echipe: **București I — Praga I 1—3.** JUNIORI II: **cat. 58 kg** M. Badea p.s.t. K. Mașek, **cat. 65 kg** C Roman b.s.t. Z. Bartoni, **cat. 75 kg** V. Prioroc p. accidentare S. Tuma, **cat. 85 kg** C. Melnic p.s.t. I. Kotzka, **cat. +85 kg** Gh. Helsdorfer b.ipp. B. Prohaszka. Pe echipe: **București II — Praga II 2—3.**

În final ne facem o plăcută datorie de a menționa, de astă-dată, acuratețea deciziilor dictate de arbitrii noștri, printre care **Gh. Donciu** și **L. Vasilescu.**

(c. ch.).

Baraj pentru divizia B la atletism

Stadionul Republicii găzduiește astăzi (de la ora 16,30) și mîine (de la ora 9) meciurile de baraj pentru calificarea în divizia B a campionatului republican de atletism pe echipe. Iau parte reprezentativele: **Hunedoara, Ilfov, Caraș-Severin, Suceava** și **Școala sportivă de atletism II București.** Primele două clasate vor promova în divizia B.

Premieră automobilistică la porțile Muzeului Brukenthal

După două modeste „aperitive" (cîteșteîntreceri de slalom), consumate în ianuarie și martie la București, astăzi și mîine va avea loc la Sibiu cel dintîi „festin" al anului — un raliu de aproape 1500 km, contînd ca primă etapă în campionatul național de regularitate. Deci orașul de pe Cibin va inaugura acest sezon competițional, aflat acum, în 1970, la a VII-a ediție, după reluarea activității într-o nouă structură organizatorică.

Sub ce zodie demarează noul sezon competițional? Ce-i așteaptă în acest an pe oamenii din restrînsul cerc al celor „căzuți în patima volanului sportiv" (cum ar zice un scriitor de fotbal, dacă și-ar plimba pana și prin automobilism)? Fără îndoială, bucuriile nu lipsesc. În posesia unei jumătăți de sută de alergători au intrat noile mașini Dacia 1 100 S, ceea ce este un cîștig nu numai pentru sportivii în cauză, ci și pentru automobilism în general; lupta se echilibrează și spectacolul cîștigă în frumusețe.

Mai există apoi șase automobile Renault 8 Gordini care au intrat, în urma unei licitații, în stăpînirea unor concurenți, avîndu-l în frunte pe Florin Popescu. Iată, așadar, un alt cîștig pe care am ținut să-l semnalăm, deoarece automobilismul nostru sportiv dispune de orice — și de idei, și de planuri de bătaie, și de oameni dispuși să urmărească îndeplinirea acestoar planuri, și de talente; un singur capitol rămîne deficitar: acela al materialelor adecvate și, din acest motiv, orice mașină în plus intrată în circuitul competițional are darul să ne procure satisfacție.

Să ne gîndim apoi, tot cu satisfacție, la faptul că 20 de concurenți înscriși în competiția ce începe astăzi sînt constituiți în

Dumitru LAZĂR

(Continuare în pag. a 2-a)

Juniorul cehoslovac Z. Bartoni a încercat un procedeu spectaculos cu ajutorul piciorului, numit ashi-guruma, dar C. Roman l-a eschivat cu abilitate reușind, în final, să obțină victoria în urma unei izbutite uchi-mata

Foto: THEO MACARSCHI

Urme pe zăpadă și gheață

Mai multă exigență și răspundere

Am avut în acest an rara ocazie de a vedea la lucru toată elita mondială în schiul nordic. Nu era pentru prima oară cînd priveam cu admirație zborurile lui Raska sau Wirkola, ori ușurința cu care atingea zăpada Odd Martinsen sau Galina Kulakova. Însă abia acum, urmărindu-i zi de zi în antrenamentele premergătoare probelor și în timpul întrecerilor campionatelor mondiale, am găsit explicația marilor performanțe, de această dată obținute atît de strălucit de reprezentanții URSS și ai RDG. Ea este simplă: NIVELUL ÎNALT AL PREGĂTIRII.

Nu intenționez să vorbesc aici de „tehnicizarea" procesului de pregătire, care înseamnă azi folosirea mașinilor electronice de calcul, a magnetoscopului, filmărilor, sau a aparatelor de radio emisie-recepție etc., pentru simplul motiv că mulți din colegii noștri ar găsi argumente în susținerea tezei că, neavînd asemenea mijloace, nu putem pretinde performanțe ridicate schiorilor noștri. Nu mă voi referi nici la aspectele de ordin material sau organizatoric ale pregătirii, determinante, de altfel, în obținerea performanțelor. Ar însemna, de asemenea, să alimentăm o sursă de continue motivări și justificări cu care ne-am obișnuit, ori de cîte ori se analizează rezultatele. Mă voi opri asupra aportului hotărîtor pe care-l aduce calitatea procesului de antrenament desfășurat de antrenor și de sportivi. Sub acest aspect, CAPACITATEA ANTRENORILOR, CONȚINUTUL ȘTIINȚIFIC AL PREGĂTIRII ȘI MARELE VOLUM DE MUNCĂ DEPUS sub o strictă eșalonare metodică, sînt determinante în obținerea victoriilor. Spațiul nu ne permite o argumentare mai largă, dar cîteva exemple sînt concludente: Napalkov și Kasaya se prezentau la „mondiale" cu un bagaj de 250 și, respectiv, 230 de sărituri pe trambuline de la 30 la 90 m, iar un antrenament al lui Grimmer, Vedenin sau al Oljuninei ori Kulakovei era suficient să uluiască nu numai un profan, ci chiar un specialist. Așa încît lucrurile se explică de la sine.

În diverse materiale de analiză și mai recent în articolul: „Comitetele federațiilor sportive, foruri de dezbatere publică", apărut în „Sportul" sub semnătura conf. dr. Emil Ghibu, se remarca faptul că și în schi se manifestă carențe serioase, reflectate atît în nerespectarea unor cerințe metodice de bază ale antrenamentului, cît și în slaba introducere a noului și generalizarea experienței înaintate, iar conținutul, organizarea și metodica desfășurării antrenamentelor sînt rămase în urmă față de nivelul internațional.

Această situație ne apare cu atît mai neliniștitoare, cu cît federația a întreprins unele acțiuni menite să ridice nivelul profesional al cadrelor și conținutul activității: aducerea în țară a unor antrenori străini (H. Glass, R. Sulpice) pentru predarea unor cursuri; pregătiri comune efectuate cu fondiștii sau biatliniștii sovietici; programarea în țară a unor competiții, care s-au bucurat de o participare selectă (surorile Goitschel, J. Huega etc., însoțiți de antrenori vestiți, ca H. Bonnet), care au înlesnit contacte directe unui activ larg de antrenori și sportivi și posibilitatea de a-și forma o imagine corectă asupra tehnicii moderne (de ce în ultimii ani unica competiție internațională de amploare programată în țară a devenit o întrecere de mina a III-a?); deplasarea unui mare număr de antrenori peste graniță (25 antrenori în sezonul 1968/69); participarea la cursuri de perfecționare în străinătate; organizarea anuală de cursuri de împrospătare a cunoștințelor (de ce s-a renunțat în acest an la formula obișnuită?); asigurarea unui material documentar teoretic; promovarea în categorii superioare a multor antrenori etc. etc. Așadar, suficiente condiții pentru a se înregistra un reviriment total. Și totuși, unde este eficiența practică a acestor acțiuni? Cred că se impune, în primul rînd, creșterea exigenței și a răspunderii personale față de ridicarea necontenită a nivelului profesional și îmbunătățirea procesului pregătirii, mai multă intransigență și hotărîre din partea federației față de înlăturarea unor lipsuri care dăinuie, din păcate, de multă vreme, prea binecunoscute (de vreme ce figurează în fiecare dare de seamă) și a instaurării unui spirit de obiectivitate în aprecierea muncii fiecăruia. Este necesară activizarea și creșterea răspunderii colegilor centrale de antrenori, precum și a resorturilor asemănătoare din comisiile județene; programarea unor cursuri de împrospătare a cunoștințelor antrenorilor — revizuind chiar probleme de bază — (așa cum procedează handbalul) defalcat pe aspectele muncii cu copiii, juniorii sau seniorii, atît sub raport instructiv cît și educativ; inițierea unor schimburi de experiență între antrenorii secțiilor fruntașe, vizînd activitatea practică concretă; organizarea în sezonul de bază a unor ședințe comune de antrenament; mai multă mobilitate în schimbarea locurilor de antrenament și în organizarea unor competiții atunci cînd condițiile atmosferice și absența zăpezii ar obliga la inactivitate, în timp ce în alte părți ale țării sînt condiții (vezi situația din acest an); îmbunătățirea muncii de selecție pentru loturile reprezentative, atît la nivelul cadrelor cît și al sportivilor, în care interesele naționale să aibă prioritate. Am convingerea că reflectînd și mai adînc vom găsi căi și mijloace de înlăturare a tuturor lipsurilor. Rezultatele practice, după cum se știe, confirmă întrutotul formula: pregătire teoretică și practică bună + pasiune + muncă asiduă și perseverentă = performanțe superioare.

Ion MATEI

REZULTATE DE VALOARE ÎN „CUPA DINAMO"

Organizarea bună a concursului, nivelul de pregătire atins de trăgători și timpul frumos au fost factorii care au determinat ca și în ziua a treia a „Cupei Dinamo" să se obțină rezultate foarte bune (excepție făcînd juniorii și trăgătorii de skeet). Rezultatele obținute de Dan Iuga, Ion Tripșa, Veronica Stroe, Ioana Lujeru (Dinamo) și Petre Sandor (Steaua) se situează la nivel internațional. Rezultate tehnice: **pistol viteză**: 1. Dan Iuga 594 p, 2. Ion Tripșa 593 p, 3. Virgil Atanasiu (Steaua) 592 p d.b. 143, 4. Ștefan Popa (I.E.F.S.) 592 p d.b. 139, 5. Marcel Roșca (Dinamo) 591 p; **armă aer comprimat, seniori**: 1. Petre Șandor 378 p, 2. Ștefan Caban (Dinamo) 374 p, 3. Marin Ferecatu (Dinamo) 373 p, 4. Marin Marin (Metalul) 370 p, 5. Ștefan Tamaș (C.F.R. Arad) 368 p; **armă standard, 60 f culcat, senioare**: 1. Veronica Stroe 591 p, 2. Ioana Soare (I.E.F.S.) 587 p (48x10), 3. Melania Petrescu (Dinamo) 587 p (47x10), 4. Mariana Borcea (Dinamo) 586 p (46x10), 5. Ana Goreti (Olimpia) 586 p (45x10), 6. Mariana Antonescu (I.E.F.S.) 586 p (43x10); **junioare**: 1. Ioana Lujeru 587 p, 2. Marina Vasiliu (Dinamo) 583 p, 3. Victoria Savovici (Dinamo) 572 p; **juniori**: 1. Ștefan Safta (C.F.R. Arad) 577 p; **skeet**: 1. Gheorghe Florescu (Steaua) 174 t.

După două zile de întreceri între juniorii cluburilor Dinamo București și Levski-Spartak Sofia, conduc sportivii bucureșteni.

Concursul continuă azi la Tunari și Dinamo.

Viorel MANCIU

Sancțiuni dictate de Comisia de disciplină a federației

Analizînd abaterile de la disciplină comise în timpul campionatelor naționale individuale de seniori de către unii dintre sportivi, antrenori și arbitri, comisia de disciplină a Federației de judo a dictat, în ultima sa ședință, următoarele sancțiuni:

— Excluderea din activitatea competițională pe timp de șase luni și radierea din lotul național a lui Eugen Georgescu (I.O.R.), pentru neprezentarea în partida ce urma să desemneze pe ocupanții locurilor 5—6 la cat. 63 kg;

— Excluderea din activitatea competițională pe timp de nouă luni a lui Dumitru Grigorescu (Șc. sp. 1), pentru părăsirea nemotivată — înaintea încheierii partidei — a saltelei de luptă;

— Ultim avertisment lui Aurel Barbu (Știința Mediaș) pentru neprezentarea pe podium la festivitatea de premiere;

— Radierea din Colegiul central al antrenorilor a lui Cristian Pavelescu, pentru retragerea din luptă — înainte de gongul final — a sportivului D. Grigorescu;

— Ultim avertisment antrenorului Ion Marinescu (Inst. Politehnic București), pentru vociferări și insulte la adresa arbitrilor;

— Excluderea din lotul republican a lui Ion Constantinescu, pentru refuzul de a funcționa ca arbitru judecător.

TELEcronica

HERR OVERATH ET CO...

Onestitatea profesională mă obligă a preciza că din motive personale am absentat timp de o lună de la asemenea evenimente cutremurătoare ca retrogradarea noastră hocheistică, reluarea campionatului de fotbal, conflictul TV — federație, conflictul Fănuș — Barbu (care oricît o fi de literar, interesează — constat — lumea sportivă, probabil prin caracterul său de catch, de luptă dusă după regulile acelei trînte urîte și inumane care în românește se traduce „apucă de unde poți"...). N-am pierdut finala de la Paris, am pierdut însă transmisia lui Țopescu — și, credeți-mă, instalat într-un fotoliu comod dintr-o casă comodă la Frankfurt, aveam nevoie pînă la lacrimi de o voce românească, în acele clipe, care să se bucure de victoria noastră. Am auzit că Țopescu a fost magistral. L-am regăsit sîmbătă seară, transmițînd din Floreasca și pot spune liniștit că reporterul nostru e în formă excelentă. I-a priit Parisul? I-a priit succesul? Îi priesc laudele care-l potopesc? Nici una din ipoteze nu e de lepădat. Esențialul e ce va înțelege dînsul din realitățile care-l înconjoară. Altfel, fraza i-a devenit bogată, plină — nu numai corectă, spontaneitatea impresiilor e bine filtrată, farmecul a mai pierdut din pitoresc pentru a cîștiga în severitate, — scriu toate acestea avînd încă în auz glasul comentatorilor sportivi de la televiziunea vest-germană. Ei sînt mult mai seci, mai reci, mai sobri, nu se avîntă în filozofii, amănuntele nu-i amuză, umorul e minim, cînd există... Oameni serioși, poate chiar prea serioși pentru gustul nostru — dar ce fotbal transmit, la ce fotbal le-a dat dumnezeu (sau cine o fi...) norocul să asiste! Din tot ce am văzut acolo farmaciile și fotbalul m-au fascinat într-adevăr. O spun cu toată răspunderea, acum cînd avem un 1—1 proaspăt cu ei: vest-germanii joacă cel mai bun fotbal din Europa. De fapt, nu mai e o „joacă" — e o meserie, o luptă pentru existență, o realitate socială. Mult mai ofensivi decît italienii, fără giumbușlucuri spaniole, dar în viteză meridională, dacă nu și mai iuți, mai aspri decît sovieticii, dar și mai tehnici — numai englezii, după părerea mea, le pot face față. Un meci serios, deși nici „amicalele" nu-s de subapreciat, căci pentru ei chiar „amicalele" sînt lucruri serioase. Nu văd cum nu s-ar califica în finală, la Mexic, acești herri — și nu prea văd nici cine ar putea să-l întoarcă pe dos, în condiții normale de joc logice, adică fără minuni sau „zile proaste". Telegenic, meciurile sînt transmise fără cusur, — cadraj, montaj, urmărirea unei faze pînă la ultima consecință, prim-planurile, toate acestea nu mai sînt „probleme". Comentariul frizează informația seacă, dar telespectatorii nu se plîng din cîte am observat. Ei vor să vadă fotbal — nu vorbe despre... Și văd fotbal, pe cinstea mea! Am văzut cîteva meciuri din „regiune" — m-am gîndit la Rapid, chiar la U.T.A., la ce-ar face Năsturescu sau Moț dacă ar da peste un fundaș din landul Hessa, nu din liga întîi... Meciul de la Cluj, duminică, mi-a făcut impresia unui film din 1925 și de aceea — repet — acest 1—1 mi se pare un rezultat „prima" — cum spun ei cînd un lucru e bun. Cînd o veți vedea pe Borussia din München nu știu cum, pe F.C. Köln, cînd veți vedea ce-l aceea Overath, Bekenbauer sau Libuda, sau cum se antrenează acolo portarul din Colonia, veți înțelege ce e fotbalul în 1970.

BELPHEGOR

Radio-expediția pionierească

MARELE CONCURS AL CELOR MICI!

Timp de trei zile (marți, miercuri și joi) parcul sportiv Dinamo a fost teatrul de desfășurare a întrecerilor sportive din cadrul etapei a II-a a concursului republican Radio-expediția pionierească. Participanți — reprezentanții celor 15 echipaje (13 județene, plus două din Capitală), cîștigătoare ale primei faze.

Mărturisim, ne-a fost dificil să ne hotărîm ce jocuri vom urmări, căci ele se desfășurau concomitent pe terenurile de fotbal, baschet, handbal și volei! După o grea cumpănă, pașii ne-au purtat mai mult — așa ghicit? — spre dreptunghiul de antrenament al lui Dumitrache și Lucescu, acolo unde selecționatele județelor Bacău, Tulcea și Neamț au oferit, spre bucuria unui micro-public entuziast și gălăgios, partide spectaculoase, cu goluri, cu foarte multe goluri.

Rînd pe rînd, am urmărit cu blocnotesul în mînă, aspecte din întîlnirile de fotbal, volei, handbal și baschet. Am fost martori emoționați ai unui spectacol care — dacă nu a excelat pe plan tehnic — a impresionat prin angajament și entuziasm.

Șeful redacției „Concursuri — expediții pionierești" din cadrul Radio-ului, Val Tebeica, ne spunea că organizarea în sine a acestui concurs republican — inițiat de C.N.E.F.S., în colaborare cu Radio-Televiziunea și Consiliul Național al Organizației Pionierilor — reprezintă un excelent prilej de atragere a micilor elevi pe arenele sportive.

Iată rezultatele tehnice: VOLEI. Fete: **Arad—Brașov 2—1, Brașov — Hunedoara 2—0, Arad—Hunedoara 2—0; băieți: Sector 3—Sector 7 2—0, Sector 3—Galați 2—0, Sector 7—Galați 2—1. BASCHET Băieți: Olt—Ilfov 45—16, Olt—Prahova 52—17, Ilfov — Prahova 23—15. HANDBAL. Băieți: Bistrița Năsăud—Harghita 14—7, Maramureș—Harghita 12—11, Maramureș—Bistrița Năsăud 13—11. MINIFOTBAL. Bacău—Neamț 4—3, Bacău—Tulcea 6—3, Tulcea—Neamț 4—1.**

Echipele clasate pe primele locuri au primit din partea federațiilor respective diplome, fanioane, statuete și brelocuri.

Faza finală a concursului va avea loc între 17—23 iulie, într-o tabără de munte.

D. V.

Carențe și remedii

Comportarea scrimerilor români, participanți la C.M. de tineret, în discuția Biroului federal

Bilanțul tinerilor scrimeri români la ediția 1970 a C.M. de la Minsk este pe cît de simplu de redat, pe atît de puțin îmbucurător: **dintre cei 12 sportivi care au reprezentat România, numai doi — floretistul Gabriel Ursovici și sabrerul Adrian Crețiaru — au reușit să se situeze mai aproape de nivelul competiției, ajungînd în turul III și, respectiv, în semifinale. Ceilalți, în schimb, au rămas încă din primele tururi, au dispărut din întrecere, într-un moment în care marile valori ale „mondialelor" abia își încheiaseră încălzirea...**

Este cazul să precizăm, din capul locului, că la actuala ediție a C.M. de tineret, trăgătorii noștri nu emiteau pretenții la medalii, în nici o probă, în ciuda faptului că se crease o tradiție în obținerea de satisfacții supreme. De data aceasta, schimbul de mîine al scrimei românești neavînd, la ora mondialelor, o valoare recunoscută pe plan internațional (decît cu foarte mici excepții) nu putea aspira decît la ocuparea unor poziții de mijloc. N-a fost însă așa!

În ultima ședință a Biroului federal a fost analizată comportarea tinerilor noștri scrimeri. În referatul prezentat de către **Vasile Chelaru**, antrenor federal, s-a apreciat **că principala cauză care a determinat această prezență neconvingătoare la Minsk a constituit-o pregătirea necorespunzătoare. În cadrul cluburilor de care aparțin, scrimerii selecționați au efectuat un număr cu totul insuficient de antrenamente** — în medie 2—3, **dar și acelea cu un grad de intensitate redus. De aci au rezultat pregătirea sumară, un bagaj insuficient de cunoștințe tehnice, o orientare tactică adesea greșită. Pare de-a dreptul de neînțeles această lipsă de preocupare față de buna pregătire pentru cea mai importantă competiție a anului, manifestată nu numai de scrimerii care au primit investitura federației, ci și de unii antrenori cu recunoscută experiență** (A. Pelegrini, N. Marinescu, Al. Csipler etc.). **Și mai de neînțeles este, însă, un alt fapt: chiar și înainte de C.M., după ultimul concurs-test, cel de la Budapesta, s-au făcut simțite unele simptome ale pregătirii necorespunzătoare la majoritatea scrimerilor din lot. Într-un comentariu pe această temă ziarul nostru a atras atenția asupra carențelor existente, evident în ideea de a fi luate unele măsuri, eventual, de restringere a loturilor, de acceptare a participării numai cu acei sportivi care îndreptățeau unele nădejdi.**

Or, în realitate, lotul n-a suferit schimbări esențiale. Iar în scurta perioadă dintre Budapesta și Minsk, cu toate eforturile întreprinse, nu s-a putut reface handicapul. De aici, o concluzie: **atunci cînd sînt trimiși scrimeri peste hotare — și mai ales la competiții de mare anvergură, campionate mondiale sau europene, se impune să chibzuim mai bine. Fiindcă nu participăm la întreceri sportive numai de dragul de a fi prezenți. Mergem să învățăm — ca în cazul tinerilor spadasini și al unor sabreri — dar și să apărăm un prestigiu cucerit cu multă trudă, cu prețul multor sacrificii personale. În această ultimă privință, floretiștii și floretistele au rămas datori.**

Pentru a remedia situația și a revitaliza lotul de tineret, biroul federal a preconizat unele măsuri. Este, în primul rînd, vorba de o reselecționare, de menținerea în lot — operînd cu maximum de exigență — numai a acelor tineri care oferă certă perspectivă. S-a pus de asemenea în discuție și modalitatea de pregătire a lotului: ea rămîne, în principal, în atenția cluburilor din care fac parte trăgătorii selecționați. De aici necesitatea ca antrenorii de club să lucreze la nivelul cerințelor, iar federația de resort să-i îndrume continuu, mai concret și mai eficace. O formă utilă de pregătire a tinerilor scrimeri va trebui să o constituie taberele de vară (majoritatea dintre trăgători fiind elevi), dar nu în accepțiunea de pînă acum, pe fondul unui dolce far niente, ci după criterii vizînd seriozitatea și spiritul de răspundere.

Biroul federal a analizat totodată și unele abateri de la disciplină săvîrșite de cîțiva componenți ai lotului, hotărînd sancționarea floretistelor **Magdalena Bartoș** și **Eva Lenghel**, cu suspendare din activitatea internă (pe 3 luni) și internațională (pînă la finele anului). Floretiștii **Gabriel Ursovici** și **Ana Halchin** au primit cîte un avertisment scris.

Premieră automobilistică

(Urmare din pag. 1)

cinci echipe — dintre care două alergînd sub flamura Uzinei de autoturisme din Pitești — ceea ce înseamnă că oamenii în cauză vor beneficia de un oarecare sprijin, firesc și necesar într-un sport atît de oneros pentru ei. În rest, nu prea avem motive de optimism. Pentru sezonul în care intrăm nici o mare uzină, nici o întreprindere importantă, nici o firmă comercială nu s-a încumetat să întindă mîna automobilismului sportiv (cum a procedat în 1969 U.A.P.), în scopul unei cooperări avantajoase de ambele părți. Se cheltuiesc de multe ori, într-un mod neinspirat, suficiente fonduri pentru publicitate și, în general, este cunoscută eficacitatea întrecerilor automobilistice în popularizarea unui produs sau altul, încît ne întrebăm cu mirare: de ce oare mărcile interesate (și în primul rînd cele care desfac produse și accesorii auto) nu folosesc eficient acest important mijloc de reclamă? De ce nu ni se oferă prilejul să scriem a doua zi după o cursă că Aurel Puiu a cîștigat întrecerea având în rezervorul mașinii benzină „Premium", sau că Marin Dumitrescu s-a clasat primul într-un raliu folosind uleiul S. R. 211, ulei care... etc. etc.?

O mică dar inimoasă întreprindere din Cluj, cea care fabrică bujiile „Sinterom", a înțeles cel mai bine situația pentru care pledăm și a venit în întîmpinarea sportului automobilistic încă de acum 2—3 ani. Cum? Punînd la dispoziția cîtorva piloți clujeni produsele sale, formîndu-și apoi o echipă (ce va fi prezentă și anul acesta în competiții), trimițînd pe traseele de raliuri o mașină-atelier care oferea alergătorilor asistență tehnică și seturi de bujii. Și cam același lucru putem spune și despre uzina bucureșteană Danubiana, participantă activă și ea la susținerea materială a unor competiții. Din păcate, exemplele se opresc aici.

Am aplaudat în anii trecuți gestul făcut de ADAS, care a oferit premii unor concurenți merituoși. Dar anul acesta, atît de binecunoscuta întreprindere (ale cărei acțiuni publicitare ne urmărese pretutindeni — începînd cu pauza cinematografelor și terminînd cu cutiile de chibrituri) a trecut în extrema cealaltă; nu numai că întoarce fața de la automobilism, dar a mărit substanțial cota de asigurare pentru posesorii de mașini care vor să facă sport. Și această măsură, de loc încurajatoare, vine într-un moment în care concurenții sînt obligați prin regulament să posede dovezi că au trecut pe la ghișeele ADAS.

Să aruncăm o privire asupra programului competițional ce se inaugurează astăzi. Ca și anul trecut, în acest program nu sînt înscrise decît două campionate naționale — unul de raliuri și altul de viteză în coastă, fiecare cu cîte trei etape. Este mult? Este puțin? Un sondaj efectuat printre piloții de frunte lasă să se desprindă concluzia că ei sînt atrași în mod deosebit de întrecerile de viteză pe circuit, pentru care au cerut un campionat. Clubul nu le-a îndeplinit dorința, pe de o parte pentru că sînt greu de obținut traseele adecvate, iar pe de alta din cauză că o tristă experiență în materie, trăită anul trecut, a generat unele incertitudini la organizatori. Și apoi există acea „barieră materială" pe care, cel puțin în momentul actual, clubul n-o poate străpunge.

Revenind la întrecerea de astăzi și mîine, amintim că ea se va alerga pe traseul Sibiu — Mediaș — Agnita — Făgăraș — Rișnov — Piriul Rece — Brașov — Miercurea Ciuc — Comănești — Bacău — Oituz — Tg. Secuiesc — Miercurea Ciuc — Odorhei — Vînători — Brașov — Bran — Rucăr — Mateiaș — Pitești — Rm. Vîlcea — Tg. Jiu — Hațeg — Sebeș — Sibiu. Peste 1400 km de drum cu medii cuprinse între 65 și 85 km pe oră. Șase probe speciale (la Piriul Rece, Comănești, Măgura, Oituz, Bran și Mateiaș) și un circuit de viteză completează programul competiției. La start vor putea fi văzute aproape 50 de echipaje, avîndu-i în primele rînduri pe toți alergătorii cunoscuți. Pe o bună parte dintre aceștia i-am întîlnit de curînd la A.C.R., unde își perfectau formalitățile de înscriere. Scriau formularele, plăteau taxele și declarau supărați (supărați pe organizatori, pe ADAS, pe arbitri, pe toată lumea) că este ultimul an cînd se mai prezintă la curse. Oare așa să fie? Ce copii schimbători sînt acești oameni mari cu mănuși ca șvaițerul și cu zgomotul motoarelor în inimi!

Campionatele mondiale de aeromodele (indoor)

(Urmare din pag. 1)

— declară deschisă întrecerea.

Ora 14.45... Prima lansare îi aparține campionului mondial **James Richmond** (S.U.A.). Tenacitate? Armă... psihologică de a-și impresiona adversarii? Să urmărim, însă, evoluția micului aparat. Cîteva rotări largi și aeromodelul prinde înălțime. La aproximativ 30 m, el lovește cu elicea peretele de sare, reușește totuși să se desprindă, dar alegerea greșită a poziției de start, a reglării, provoacă o nouă ciocnire. Arbitrii opresc cronometrele la 5:34 — lansare ratată!

La scurte intervale, către cupola salinei decolează noi aeromodele. Printre ele și cel al recordmanului mondial **Jiri Kalina** (Cehoslovacia), care avea să-și confirme înalta clasă. Aeromodelul său, după spirale precise, spectaculoase, pe mijlocul sălii, s-a stabilit pentru multe minute aproape de plafon, la circa 50 m. Cînd a aterizat, în sfîrșit, pe fișele de concurs s-a consemnat cel mai bun timp al zilei: 37,52. Poziția recordmanului mondial nu a putut fi periclitată, pentru că următoarele evoluții au fost marcate cu timpi sub 30 de minute. Ultima speranță (de altfel și ultimul intrat în concurs) era căpitanul reprezentativei României, **Otto Hintz**. După o evoluție promițătoare, mai ales ca poziție, aeromodelul s-a îndreptat către extremitatea sălii, oprindu-se de perete. Timpul realizat: 20:22.

În clasamentul pe echipe, după prima manșă, conduc sportivii români. Ei sînt urmați de aeromodeliștii cehoslovaci, care au o lansare notată cu zero, datorită neprezentării la start a celui de al 3-lea concurent, K. Ribecky (redutabilul sportiv aviator... a pierdut avionul de București și urmează să sosească la Slănic simbătă). Astăzi sînt programate lansările 2, 3 și 4.

Iată cele mai bune rezultate ale zilei: 1. J. Kalina (Cehoslovacia) 37:52, 2. A. Ree (Ungaria) 28:21, 3. P. Andrews (S.U.A.) 27:52, 4. E. Chlubny (Cehoslovacia) 25:55, 5. A. Popa (România) 25:16, 6. C. Catugno (Italia) 24:18, 7. C. Mather (S.U.A.) 24:13, 8. E. Hamalainen (Finlanda) 23:47, 9. W. Vetzel (R F. a Germaniei) 23:24, 10. N. Bezman (România) 22:43.

★

Aseară, conducătorii delegațiilor participante la „mondialele" de la Slănic, precum și membrii juriului internațional, au luat parte la un coctail oferit de tovarășul **Gheorghe Alecu**, primarul municipiului Ploiești.

LOOPINGURI

● Otto Heintz (39 de ani), Nicu Bezman (33), Aurel Popa (18). Așadar, vîrsta echipei noastre reprezentative... 90 de ani — cea mai tînără formație prezentă la „mondialele" de la Slănic!

● „Pinochio" este numele unui simpatic aeromodel care evoluează numai în timpul antrenamentelor. Aparatul aparține echipei italiene, zboară foarte grațios, spectaculos și face numai năzbîtii. Ultima: într-o virtuoasă și ambițioasă demonstrație de acrobație aeriană, „Pinochio" a ținut să aterizeze pe ampenajul unui aeromodel de concurs al sportivilor maghiari. Pagubă... incomensurabilă! Aeromodelul a fost avariat. Dar cine se poate supăra pe simpaticul și jucăușul Pinochio?

● Un scurt interviu cu „asistența medicală" prezentă într-una din fizele subterane ale salinei Slănic.

— Credeți că vor fi accidente?

— Cu asemenea „fulgi zburători"?

— Totuși, v-ați pregătit. Pe ce „mizați"?

— Pe emoții, înălțări și coboriri vertiginoase în clasament.

— Deci?

— Antinevralgice!...

● Printre trofeele care se vor decerna la această ediție a mondialelor se numără și o frumoasă cupă oferită de conducerea salinei Slănic. Au lucrat-o mineriii dintr-un — ați ghicit — bloc de sare masivă...

V. Tf.

● Una din zonele campionatului național de juniori are loc, după cum se știe, la Tg. Mureș. Organizatorii, mulți dintre ei arbitri, s-au străduit să ofere condiții bune de disputare a meciurilor. Ar fi meritat, pentru aceasta, un mic stimulent din partea colegiului central. Adică, să poată oficia și ei la această importantă etapă a campionatului. Dar arbitrii Bogdan, Orban, Mihaly și Tudor nu s-au bucurat de acest privilegiu.

● La 14 aprilie se va deschide la Tg. Mureș un nou curs de arbitri-judecători, care va dura 3 luni.

● Este greu să-i convingi pe spectatori să vină la o gală ce se dispută duminică seara. Mai cu seamă cînd în ring nu evoluează sportivi de prim rang. La recenta întîlnire din campionat, dintre echipele Rapid + Voința — Metalul Plopeni, disputată duminica trecută în sala Giulești, au asistat... 60 de spectatori!

● Sugerăm federației să nu mai încredințeze sarcina de „delegat general al galei" unui arbitru din orașul care găzduiește reuniunea. Pentru că, oricît s-ar strădui, el nu poate suporta presiunile locale și își va da, vrînd-nevrînd, în petec. Așa s-a întîmplat de curînd la Brăila, unde delegatul general, D. Bocîrnea, a ceruț arbitrilor să fie mai înțelegători și să acorde boxerilor localnici „măcar un punct"!

actualități

148 concurenți la Alpiniada universitară

Cea de-a 3-a ediție a Alpiniadei universitare a reunit la etapa sa de iarnă, desfășurată pe abruptul prahovean al Bucegilor, în organizarea I.P.G.G.-București, 148 de studenți și studente reprezentînd 12 asociații.

Desfășurată pe o vreme splendidă, competiția a dat loc la o întrecere strînsă între bucureșteni și brașoveni, victoria revenind studenților de la I.P.G.G.-București cu 146 p. Pe locurile următoare s-au clasat: 2. Politehnica Brașov cu 140 p; 3. Universitatea Iași cu 95 p. **(ing. I. GHEȚIE, coresp.)**

Cei mai tineri înotători în întrecere

În piscina de 25 m din Reșița au început întrecerile concursului republican de primăvară al copiilor (categ. B, C și D). Primele rezultate: **Doru Gropșan 68,4 — 100 m liber; Julieta Mirosu și Eugenia Cristescu 69,5 — 100 m liber; Karin Parutsch 1:20,7 — 100 m spate; Julieta Mirosu 3:06,3 — 100 m bras; I. Sveț 1:18,9 — 100 m spate: G. Bosînceanu 3:03,6 —200 m bras; Zeno Ianculovici 19,0 și Mariana Marin 19,2 la 25 m liber; Șt. Mitu 34,5 — 50 m liber.**

A. RUDEANU, coresp.

CROS INTERNAȚIONAL LA PITEȘTI

Duminică va avea loc în parcul Strand din Pitești un cros internațional, cu participarea sportivilor din Pleven (Bulgaria) și municipiul Pitești. Întrecerile se vor disputa pe 1.000 m (junioare), 4.000 m (juniori), 2.000 m (senioare) și 8.000 m (seniori). Este admisă înscrierea în concurs și a altor sportivi din țară.

ILIE FEȚEANU
corespondent principal

UNDE MERGEM?

SIMBĂTĂ

VOLEI: sala Floreasca, ora 16: Dinamo — Progresul (f.A), C.P.B. — Rapid (f.A), Steaua — Rapid (m.A), Flacăra roșie — Viitorul (f.B).

HANDBAL: teren Tineretului, ora 17: Universitatea Buc. — IEFS (f.A).

LUPTE GRECO-ROMANE: sala Giulești, de la ora 16: Steaua — Dinamo — Metalul — Rapid (div. A).

DUMINICĂ

CAIAC-CANOE. Lacul Herăstrău, ora 9: Crosul canotorilor.

FOTBAL: Stadionul 23 August, ora 12,15: Steaua — Jiul (tineret-rezerve), ora 14: Steaua — Jiul (div. A); stadion Metalul, ora 11: Metalul Buc. — Flacăra Moreni (div. B); stadion Progresul ora 9: Progresul Buc. — T.U.G. (juniori), ora 11: Progresul Buc. — Gloria Bîrlad (div. B); terenul Laromet, ora 11: Laromet — Petrolul Videle (div. C), terenul Gloria, ora 11: Mașini unelte — Cimentul Medgidia (div. C), ora 13: Mașini unelte — Cimentul Medgidia (juniori); teren I.C.A.B., ora 11: I.C.A.B. Arcuda — S.N. Oltenița (div. C); teren T.U.G., ora 11: T.U.G. — Caraimanul Bușteni (div. C); teren Constructorul, ora 12: Fl. roșie Buc. — Progresul Balș (div. C); teren Steaua (Ghencea), ora 9: Steaua — I.T.C. Constanța (juniori); teren Electronica, ora 13: Electronica Obor — Portul Constanța (juniori); teren Sirena, ora 13: Sirena — Unirea Focșani (juniori); teren Voința, ora 13: S.S.E. nr. 2 — Unirea Mînăstirea (juniori); teren 23 August II, ora 13: Centrul 23 August — Metalul Tîrgoviște (juniori); teren Olimpia, ora 13: Fl. roșie Buc. — Progresul Balș (juniori); stadion Politehnica, ora 10,15: Sp. Studențesc — Voința Buc. (juniori).

RUGBY: teren Constructorul, ora 8,45: Dinamo — Agronomia Cluj (div. A), ora 10,15: Steaua — Știința Petroșani (div. A); teren Regie, ora 11: Sp. Studențesc — Olimpia; teren Aeroport, ora 10: Aeronautica — Gloria; teren Giulești, ora 14: Rapid — Arhitectura.

VOLEI: Sala Dinamo, ora 8: Medicina — Universitatea Timișoara (f.A), Dinamo — Politehnica Galați (m.A), sala Giulești, ora 10,30: Aurora — Farul Constanța (m. B), I.E.F.S. — C.S.M. Sibiu (f.A); sala Constructorul, ora 8: I.E.F.S. — Viitorul Săvinești (m.B), Electra — Constructorul Suceava (m.B).

HANDBAL: teren Giulești, ora 9: Rapid — Constructorul Timișoara (f.A); teren Dinamo, ora 9: Progresul — Rulmentul Brașov (f.A), ora 10,10: Confecția — Voința Odorhei (f.A), ora 11,20: Dinamo — Politehnica Timișoara (m.A); teren Voința ora 15,50: Voința — Chimia Buzău (f.B), ora 17: Voința — Universitatea București (m.A).

Mîine, etapa a XXI-a a diviziei naţionale A

● Va reuşi Dinamo Bucureşti să se apropie de lider după derbyul de la Ploieşti ? ● Victorii facile pentru Steaua, Univ. Craiova şi F.C. Argeş ? ● Un meci cu efecte directe asupra titlului şi a... retrogradării în oraşul de pe Someş

PETROLUL — DINAMO BUCUREŞTI

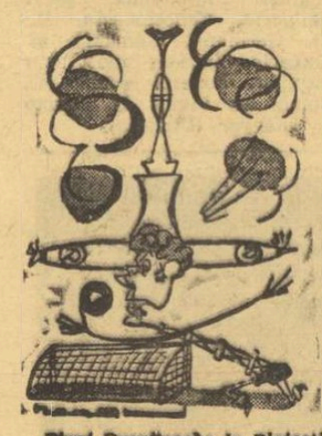

Ploaie Dumitrache la Ploieşti

C. CERNĂIANU: „ECHIPA CARE CIŞTIGĂ NU SE SCHIMBĂ !"

:: Deci, în tabăra petroliştilor nimic... senzaţional. După cum se vede din titlu, aici antrenorul C. Cernăianu nu se abate de la un principiu demult cunoscut şi va menţine formaţia învingătoare la Cluj. Aşadar, pentru jocul cu Dinamo, cele 11 tricouri ale ploieştenilor vor fi îmbrăcate de : M. Ionescu — Gruber, Bădin, Florea, Mocanu, Iuhasz, Crîngaşu, Dincuţă, Grozea, Cotigă, Stroe. Incertitudinile planau doar asupra ultimului, uşor accidentat la Cluj. Dar dr. Cristea, se pare, şi-a făcut pe deplin datoria.

Miercuri, la Snagov, Dincuţă a făcut din nou un meci excelent. Văzîndu-l evoluînd, Dincă Schileru a remarcat : **„Dincuţă merge din ce în ce mai bine"**, la care replica lui Cernăianu a venit imediat : **„Fiţi atent, Dincuţă e în stare să-l bată singur pe dinamovişti".**

DINAMO BUCUREŞTI SPERĂ SĂ OBŢINĂ UN REZULTAT BUN

Antrenorul Nicuşor şi-a revăzut ieri dimineaţă reuniţi pe toţi elevii săi. Apoi, pe terenul de la Săftica, dinamoviştii au susţinut un joc-şcoală cu echipa de juniori a clubului din şos. Ştefan cel Mare. Cu acest prilej, antrenorul Nicuşor a făcut unele retuşuri în jocul elevilor săi, care au exersat diferite scheme în sistemul defensiv şi cel ofensiv.

După evoluţia bună pe stadionul Neckar din Stuttgart, Mircea Lucescu speră să aibă o comportare la acelaşi nivel pe terenul din Ploieşti. De altfel, şi ceilalţi dinamovişti care au făcut parte din selecţionata României care a jucat cu echipa R. F. a Germaniei sînt în plenitudinea forţelor şi doresc să obţină mîine un rezultat bun.

Iată formaţia probabilă : Andrei — Cheran, Nunweiller IV, Dinu, Ştefan, Ghergheli, R. Nunweiller, Pîrcălab, Dumitrache, D. Popescu (Both), Lucescu.

F.C. ARGEŞ — DINAMO BACĂU

Samson (Dobrin) şi Dinamo...

UN SINGUR SEMN DE ÎNTREBARE

Numai vineri antrenorii argeşenilor au putut face antrenament cu lotul complet, căci joi cinci jucători au fost la lotul B, iar Dobrin a jucat în echipa naţională, la Stuttgart. În afară de Pigulea, care încă nu a primit avizul medicului, restul jucătorilor sînt valizi.

„11"-le probabil : Niculescu — Barbu, Olteanu, Vlad, Ivan II, Prepurgel, Ştefănescu (Roşu), Circiumărescu (Nuţu), Radu, Dobrin, Jercan.

I. FEŢEANU — coresp. principal

DEZIDERATELE BĂCĂUANILOR

Băcăuanii sînt ferm hotăriţi ca în întîlnirea cu piteştenii să realizeze două performanţe : evoluţie bună în teren şi obţinerea punctului cedat în tur la Bacău. În acest scop, antrenorul V. Neagu a insistat în cursul săptămînii mai mult pe pregătirea tehnico-tactică a echipei.

Formaţia probabilă : Ghiţă — Comănescu, Nedelcu, Velicu, Maghiar, Vătafu, Duţan, Pruteanu, Dembrovschi, Ene, Băluţă.

ILIE IANCU — coresp. principal

STEAUA — JIUL

REINTRAREA LUI HĂLMĂGEANU RĂMÎNE ÎNCERTĂ

Cu pregătirea formaţiei Steaua ne-a pus la curent preşedintele clubului, *Maximilian Pandele :* „Echipa a întîlnit, joi, într-o partidă-şcoală, formaţia de juniori, în compartimentul defensiv, Hălmăgeanu şi-a reluat locul, dar prezenţa lui în „11"-le de duminică rămîne, totuşi, incertă.

Steaua va intra pe stadionul „23 August" în următoarea alcătuire: Suciu — Cristache, Ciugarin (Hălmăgeanu), Sătmăreanu, Vigu, Naom, Negrea, Pantea, Tătaru, Ştefănescu, Creiniceanu, (Iordănescu).

JIUL PREZINTĂ DOI DEBUTANŢI

Jiul a jucat, joi, la Tr. Măgurele cu Chimia (divizia C) în faţa căreia a pierdut cu 1—2 (1—1). Singurul gol realizat de elevii lui Ozon clarat antrenorul Robert Cosmoc, sînt aşteptaţi de joc. Iată formaţia probabilă : Stancu — Tănase, Mareş, Stoica, Pleşa, Antonescu, D. Popescu (Koszka), S. Avram (Girip), Sasu (Badea), Tufan, Kallo.

Ozon : În gardă, Sătmăreanu

este opera... fundaşului advers, Bănică, care a înscris, în minutul 5, în propria poartă.

Formaţia probabilă pentru jocul cu Steaua: Stan — Nemeş, Cotormani, Minarciuc, M. Popescu, R. Popa, Nădăşan, Peronescu, I. Constantin, Libardi, Naidin.

I. IONESCU
coresp. principal

U. T. A. — FARUL

U.T.A. PRIVEŞTE CU ÎNCREDERE MECIUL DE MÎINE

După victoria obţinută la Ploieşti asupra liderului, fotbaliştii de la U.T.A. privesc cu încredere confruntarea cu Farul. Joi, ei au susţinut un joc amical cu Vagonul. Scor 2—0 (0—0) pentru U.T.A., ambele goluri fiind marcate de Otto Dembrovschi. În privinţa alcătuirii formaţiei antrenorii au o singură dilemă — pe cine să folosească extremă dreaptă. La amicalul de joi pe acest post au fost folosiţi Sima şi Atodiresei. Care dintre ei vor îmbrăca tricoul cu nr. 7 vom vedea. În rest, aceeaşi formaţie de la Ploieşti, adică: Gornea — Birău, Lereter, Pojoni, Broşovschi, Axente, Petescu, Domide, Sima (Atodiresei), O. Dembrovschi, Fl. Dumitrescu.

ŞTEFAN IACOB
coresp. principal

Rapidă ascensiune de primăvară

CONSTANŢENII S-AU ANTRENAT LA SIBIU

După jocul susţinut joi la Sibiu cu C.S.M. (scor 2—1 pentru sibieni), constănţenii s-au antrenat şi a doua zi în localitate, de unde urmează să plece în dimineaţa acestei zile, cu trenul, spre Arad. Toţi jucătorii, după cum ne-a de-

„U" CRAIOVA — POLITEHNICA IAŞI

— Mai ştii de unde sare iepurele ?

PUNCTUL MULT VISAT DE IEŞENI

Ieşenii şi-au ameliorat, pentru moment, poziţia în clasament. Situaţia lor rămîne totuşi precară, atîta vreme cît jucătorii nu depăşesc... norma fixată, aducînd cîte un punct şi din deplasare. La Craiova, echipa va încerca să obţină un punct, care poate fi deosebit de preţios în lupta pentru evitarea retrogradării.

Fotbaliştii de la Politehnica s-au antrenat în familie, avîndu-l în mijlocul lor şi pe Pal, căruia i-a expirat suspendarea. La Craiova vor evolua : Constantinescu — Gavril, Ianul, Alecu, Romilă, Lupulescu, Contardo (Lupea), Marica, Cuperman, Moldoveanu, Simionaş.

D. DIACONESCU
corespondent principal

PRUDENŢĂ LA UNIV. CRAIOVA

Mereu, în retur, echipele din coada clasamentului au dat de furcă Universităţii, chiar la Craiova. Cunoscînd acest lucru, echipa lui Coidum se aşteaptă la o replică puternică din partea Politehnicii Iaşi. Pregătindu-se pentru acest joc, Universitatea s-a antrenat în compania formaţiei prime şi a celei de rezerve a divizionarei B, Electroputere, jucînd cîte o repriză cu fiecare. Scor total : 6—0.

Ca de obicei, formaţia este anunţată sub semnul probabilităţilor. O comunicăm ca atare : Oprea — Niculescu, Bitlan, Mincă, Velea, Strîmbeanu, Ivan, Martinovici, Neagu, Oblemenco, Bălan.

ŞT. GURGUI
corespondent principal

STEAGUL ROŞU — „U" CLUJ

BRAŞOVENII AU PREGĂTIT O „SCENĂ NOUĂ"

Pentru partida de mîine, pe care stegarii — după spusele antrenorului Valentin Stănescu — o privesc cu destulă circumspecţie, „U" fiind o echipă capabilă de surprize extreme (jucînd ba excelent, ba foarte slab), organizatorii au pregătit stadionul Municipal în condiţii optime: tabelă de marcaj cu ceas electric, cabine pentru reprezentanţii presei şi radio-ului etc...

Participarea lui Pescaru şi Necula la joc fiind incertă, „11"-le probabil pentru meci de mîine ar fi: *Adamache — Ivăncescu, Jenei, Olteanu, Rusu, Kadar, Gane (Serbănoiu), Drăgoi, Florescu, Balint, Györfi.*

C. GRUIA
corespondent principal

— Cui îi bate ceasul?

mica Tîrnăveni, pe care a întrecut-o cu 3—1 (1—0), prin golurile marcate de Trăznea şi Lucaci (2).

În partida cu Crişul va fi întrebuinţat următorul „11": Bay — Şleam, Szöllösi, Dondoş, Czako, Hajnal, Ispir (Silklovi), Caniaro, Lucaci, Trăznea (Fazekaş), Nistor.

I. PĂUŞ şi C. ALBU
corespondenţi

CRIŞUL — A. S. ARMATA

REINTRĂ SUCIU ŞI COCIŞ

Cu toate că la Oradea a plouat zilnic şi terenurile sînt îmbibate cu apă, localnicii şi-au intensificat pregătirile în vederea meciului cu A.S. Armata. Pe lîngă antrenamentele obişnuite, echipa a jucat miercuri cu echipa de tineret-rezerve pe care a învins-o cu 7—2. În linia de atac a Crişului şi-au reluat locurile Suciu şi Cociş, complet refăcuţi în urma accidentelor suferite.

Iată echipa pe care antrenorul Vlad o va alinia duminică : Catona — Sărac, E. Naghi, Bulc, Popovici, Dărăban, Ceauşu, Suciu, Arnotzki, Kun II şi Cociş.

ILIE GHIŞA
corespondent principal

NUME NOI LA A. S. ARMATA

Pentru jocul de mîine, antrenorul Bone s-a gîndit să folosească o echipă tînără, fără Naghi, Siko, Ciutac şi Toth. Echipa a susţinut miercuri un amical cu Chi-

— Cui îi bate ceasul?

C.F.R. CLUJ — RAPID

Răducanu : Sper să nu se repete !

„BULETINUL MEDICAL" DE LA C.F.R. CLUJ...

...anunţă recuperarea jucătorilor bolnavi de rubeolă.

Bineînţeles, primii care se bucură sînt cei doi antrenori, dr. C. Rădulescu şi Ovidiu Hulea. Clujenii, s-au antrenat miercuri, joi şi vineri, cu motoarele la „maximă presiune", iar duminică vor intra în teren în următoarea formaţie : Mărculescu — Soos, Costea, Dragomir, Cojocaru, Roman, Bretan, Ţegean, Marian Popescu, Soo, Petrescu.

V. MOREA, coresp. principal

RAPIDUL ÎN... ALERTĂ

Înfrîngerea din ultima etapă a constituit subiectul principal al şedinţei de vineri dimineaţă de la sediul clubului Rapid. Lotul a urmărit filmul jocului cu textiliştii arădeni, antrenorii insistînd asupra carenţelor apărării ! Spre Cluj au plecat toţi jucătorii rapidişti (Răducanu, Rămureanu, Pop, Lupescu, Dan, Greavu, Dinu, Dumitru, Năsturescu, Petreanu, Strat, Angelescu, Neagu, Codreanu, Mazurachis), urmînd ca formaţia să fie definitivată „la faţa locului"...

Desene de Neagu RADULESCU

Şepcile roşii la călcat..

Golul nu vine singur ! Să-l căutăm...

DUPĂ „STUTTGART"

Nici că se putea — s-o spunem din capul locului — un test mai util, în etapa actuală, pentru tricolorii români decît acest joc cu puternica echipă a R.F. a Germaniei, disputat în condiţii de deplasare.

Deşi, fără cîtiva serioşi candidaţi la un loc în „11"-le lui Schön (Schultz, Held, Seeler), finalista ediţiei londoneze a C.M. a prezentat o formaţie cu suficiente nume prestigioase : Beckenbauer, Haller, Schnellinger, Overath, Weber, Höttges, Müller, Vogts, Mayer, toţi avînd la activ numeroase jocuri internaţionale. Apoi, trebuie spus că, în pofida caracterului amical al partidei, fotbaliştii vest-germani au jucat cu o vigoare rar întîlnită, dorind pentru ei şi pentru antrenorul lor (atît de sever criticat după insuccesul de la Sevilla: 0—2, cu Spania) o victorie dacă nu de prestigiu, măcar reconfortantă moraliceşte, acum în totul pregătirilor pentru Mexic. Au aşteptat această victorie toţi iubitorii fotbalului din R.F. a Germaniei, au tremurat, în zadar, pentru ea cei aproximativ 80 000 de spectatori aflaţi în tribunele stadionului Neckar.

La valoroasa şi energica replică vest-germană, echipa noastră a răspuns cu jocul ei obişnuit (ca organizare şi orientare) şi — ceea ce ne-a impresionat în mod cu totul deosebit — cu o disponibilitate moral-volitivă care a depăşit nivelul vechilor realizări în materie avute la Londra, Atena şi Lausanne, pe stadioanele anului '69: Wembley, Karaiskakis, Pontoise...

Punînd o oarecare ordine în observaţiile noastre, să vorbim mai întîi cîte ceva despre organizarea de ansamblu a jocului. Rămînînd fideli în materie de sistem, antrenorii Angelo Niculescu şi Emerich Vogl au plecat de la 1—4—2—4, „aşezînd" în faţa lui Răducanu pe Sătmăreanu, Lupescu, Dinu şi Mocanu i-au distribuit la mijlocul terenului pe Dumitru şi Radu Nunweiller, l-au trimis în faţă pe Neagu, Dobrin, Dumitrache, Lucescu.

Trecînd de la cadru la fond, de la aşezare la dinamica mişcării în teren, vom nota că în SITUAŢIILE DE APĂRARE o serie de jucători au avut de îndeplinit roluri precise, repliindu-se de pe zonele iniţiale: Dobrin şi Lucescu au întărit mijlocul terenului, Dumitru s-a retras undeva în faţa fundaşilor centrali, în sfîrşit Lupescu a făcut şi el paşi înapoi, dublînd şi acoperind la nevoie coechipierii din linia de fund. Am avut, astfel, de a face cu clasica apărare „om la om în zonă", proprie echipei noastre, cu un libero temporar (Lupescu) care — să notăm, deocamdată, în fugă — la întîiul său examen mai greu sub tricoul naţional s-a achitat cu pricepere şi conştiinciozitate de dificila sarcină ce i-a fost încredinţată.

Fireşte, în momentele de atac, cînd balonul se afla în posesia fotbaliştilor noştri, Lupescu, Dumitru, Dobrin şi Lucescu se reîntregeau în compartimentele lor, „urcau" odată cu ele, străduindu-se să recompună caracterul de bloc al formaţiei.

Schiţat fiind mecanismul echipei, trebuie spus însă că lucrurile au funcţionat bine numai pe jumătate, în sensul că replierea s-a efectuat cu suficientă oportunitate, echipa strîngîndu-se, în general, judicios şi rapid în faţa vijelioaselor atacuri desfăşurate de gazde (ne referim, îndeosebi, la prima jumătate de oră) în viteză şi forţă, pe un front larg. În acest timp, echipa vest-germană a reuşit cîteva străpungeri numai pe flancurile laterale şi aceasta din cauza unor greşeli individuale (tehnice şi de plasament) săvîrşite de fundaşii laterali, Mocanu şi Sătmăreanu, şi care au permis lui Grabovschi (îndeosebi), Maas şi Overath să se infiltreze ameninţător prin zonele lor, centrînd sau trăgînd la poartă periculos.

În FAZA DE ATAC, însă, acţiunile jucătorilor noştri s-au desfăşurat de cele mai multe ori într-un tempo lent, cu încetinitorul, oferind adversarului posibilitatea de a efectua în bune condiţiuni un necruţător marcaj individual. Cînd ofensiva noastră s-a petrecut în viteză, cu jucători de susţinere (din rîndul liniilor dinapoi), cu schimburi derutante de locuri, atunci s-au creat de fiecare dată acţiuni periculoase, care au pus în derută sistemul defensiv al formaţiei gazdă. Pentru exemplificare, vom reaminti faza care a dus la înscrierea golului : Sătmăreanu a urcat hotărît în atac pe un culoar lateral, a primit, la întîlnire, în zonă liberă, pasa lui Dobrin, şi apoi a centrat precis şi puternic cu direcţia Neagu care a reluat, cu capul, imparabil în plasă. Ne aflam în minutul 19 şi numai 5 minute după aceea o acţiune aproape identică a făcut să îngheţe tribunele : Lucescu şi-a părăsit zona sa, un balon l-a găsit liber undeva pe aripa dreaptă, de unde a centrat înalt, în careu; venind din urmă, la fază, Dumitrache a zburat, literalmente, cîţiva metri prin aer, trimiţînd mingea spre colţul opus celuia în care se afla Mayer, dar greşind cu puţin ţinta.

Asemenea situaţii au mai fost şi în repriza secundă, dar mult prea puţine. Frecvenţa scăzută a acţiunilor ofensive pe care le declanşează formaţia noastră ne-o explicăm, într-o oarecare măsură, prin automulţumirea care intervine faţă de scorul existent la un moment dat pe tabelă, precum şi — într-o mai mare proporţie — prin neîndestulătoarele potenţe de ordin fizic ale jucătorilor tricolori.

Sînt defecţiuni cunoscute (desigur, proprii şi echipelor noastre de club furnizoare de elemente pentru lotul reprezentativ), care le întreo pe celelalte, tehnico-tactice.

Şi cum înaintea acestui joc amical n-a existat o perioadă de pregătire comună, să aşteptăm retuşurile necesare, în special în etapa care va succede zilei de 19 aprilie, cînd campionatul va fi întrerupt pentru a face loc finisărilor la toate capitolele.

În acest sens, meciurile de la 28 aprilie, cu Franţa, şi, de la 6 mai, cu Iugoslavia vor fi noi teste utile, generatoare de preţioase concluzii înaintea asaltului final : *„campania Guadalajara"*.

G. NICOLAESCU

Prahova Ploieşti — Young Fellows Zürich 4-1 (3-0)

Vineri după-amiază, la Ploieşti, pe stadionul Petrolul, formaţia Prahova (divizia C) a susţinut un meci amical cu echipa elveţiană Young Fellows din Zurich, care joacă în liga a V-a a ţării cantoanelor. După o partidă frumoasă, în care gazdele au dominat tot timpul, tabela de marcaj indica 4—1 în favoarea Prahovei. Golurile ploieştenilor le-au înscris Teaca (2) şi Mihai (2), iar cel al oaspeţilor Walser.

I. TĂNASESCU — coresp.

INDISCIPLINA SANCŢIONATĂ

În ultima sa şedinţă, Comisia centrală de competiţii şi disciplină a Federaţiei române de fotbal a analizat abaterile unor jucători şi a luat următoarele măsuri :

● jucătorul Hornoiu (Minerul Bocşa) a fost suspendat pe trei etape pentru lovirea intenţionată a adversarului ;

● jucătorii Bratosin (Progresul Timişoara) şi Mănăsturean (Şoimii Sibiu) au fost suspendaţi pe cîte o etapă pentru proteste repetate la deciziile arbitrului ;

● jucătorii Catra (Sirena Bucureşti), Radu şi Gurunţui (Autobuzul Bucureşti) au fost sancţionaţi cu mustrare pentru neregularităţi în joc.

CUPON DE CONCURS

Numele şi prenumele : . . . . . .

. . . . . .

Adresa : . . . . . .

. . . . . .

1. CE ECHIPE VOR OBŢINE CALIFICAREA PENTRU SFERTURILE DE FINALA (reamintim : din fiecare grupă se califică primele DOUA CLASATE) ?

GRUPA A . . . . . .

GRUPA B . . . . . .

GRUPA C . . . . . .

GRUPA D . . . . . .

2. CE ECHIPA VA CIŞTIGA CAMPIONATUL MONDIAL ?

. . . . . .

Loto — Pronosport

V-aţi depus buletinele la Pronosport ?

Astăzi este ULTIMA ZI în care vă mai puteţi completa şi depune buletinele pentru concursul Pronosport de duminică 12 aprilie 1970, al cărui program este alcătuit din întreaga etapă a campionatului diviziei A din ţara noastră şi cinci meciuri din campionatul italian.

În primele trei luni ale anului o serie de participanţi la Pronosport au jucat şi au cîştigat. Dintre ei amintim pe : Popescu Gh. Ion — Cernavodă = 53.174 lei ; Bujoreanu Eugen — Bucureşti = 53.302 lei ; Pop Carol — Arad = 57.739 lei ; Stan Ion — Bucureşti — 58.183 lei ; Gavril Vasile — Vaslui = 83.268 lei ; Palfi Denes — com. Bălan, judeţul Harghita = 100.000 lei.

Participînd la concursul de mîine oricine poate obţine asemenea premii.

LOTO

NUMERELE EXTRASE LA TRAGEREA SPECIALĂ DIN 10 APRILIE 1970

EXTRAGEREA I : 36 68 16 75 32 74 19 38 58

EXTRAGEREA a II-a : 60 82 8 6 37 40 47

EXTRAGEREA a III-a : 72 32 26 30 15 9

EXTRAGEREA a IV-a : 82 26 9 64 50 21

EXTRAGEREA a V-a : 90 20 61 34 24 13 89 35

Fond de premii : 3.158.727 lei.

Plata premiilor la această tragere se va face astfel :

— în Capitală, de marţi 21 aprilie pînă la 25 mai a.c.;

— în provincie, de joi 23 aprilie pînă la 25 mai a.c.

PE BANII CUI ?

● Legătura dintre un plan bugetar nebulos şi biletele necontabilizate ● Cei mai în drept să beneficieze de trimitere în staţiuni sînt tocmai fotbaliştii ? ● Există o „modă" Valea Prahovei ?

Asociaţia sportivă C.F.R. Paşcani are o bună tradiţie bazată exclusiv pe participarea ani de-a rîndul a echipei sale de fotbal la campionatul diviziei B. De aici au plecat, numai în ultimii ani, jucători cunoscuţi şi apreciaţi la ora actuală ca Lupulescu, Sălceanu, Contardo, Baicu etc. Dar iată că, în campionatul 1968—1969, după ce schimbă trei antrenori, echipa retrogradează. „Ce facem acum ?" s-au întrebat tovarăşii din conducerea asociaţiei. Cu toţii au căzut de acord că trebuie făcut orice pentru readucerea echipei în divizia B. Se iau apoi tot felul de măsuri „organizatorice". Se renunţă astfel la finanţarea (şi existenţa, desigur) a mai multor ramuri de sport : handbal, lupte, volei, turism, tir, haltere şi ciclism ! Aflăm, cu stupoare, că „pe anul 1969 s-au cheltuit fondurile numai pentru fotbal, box şi tenis de masă", ceea ce reprezintă un caz clasic de deturnare de fonduri, celelalte discipline „neinteresante" fiind lăsate baltă. Se alcătuieşte şi pe anul 1970 un plan bugetar destul de ambiţios, deşi cel din 1969 fusese realizat în proporţie de numai 30 la sută. (!), în care se prevăd cheltuieli în valoare de 93 500 lei pentru fotbal şi de numai 1 044 lei pentru tenis de masă, popice sau şah ! De asemenea, se prevede în buget suma de 17 000 lei destinată efectuării de pregătiri centralizate deşi în DIVIZIA C NU ESTE PREVĂZUTĂ ACEASTĂ FORMA DE PREGĂTIRE ! Sînt aşa de siguri tovarăşii de la C.F.R. Paşcani că vor promova în divizia B ? Altfel nu ne putem explica de ce au trecut ca nivel de participare divizia B şi nu categoria în care echipa activează actualmente. În orice caz, au fost prevăzute şi scoateri din producţie, în valoare de 10 000 lei, deşi normativele existente admiteau în cazul diviziei C învoirea din producţie NUMAI CITE 2,5 ORE PE ZI, ÎN ZILELE DE ANTRENAMENT, CEL MULT DE DOUĂ ORI PE SĂPTĂMÎNĂ. Dar de ce oare să ne mirăm, cînd antrenorul echipei, N. Alexandru, ne declară că fotbaliştii efectuează aproximativ 14 ore de antrenament pe săptămînă, dintre care mai mult de jumătate dimineaţa !

Deşi ar fi trebuit să apreciem francheţea cu care preşedintele asociaţiei, tov. ing. şef P. Teodorescu, se interesează, dintr-un început, de tipul materialului pe care urma să-l scriem — „bun sau rău ?" — deoarece „unul bun (laudativ) ne bucură, iar unul de rău... dv. trebuie să înţelegeţi, noi sîntem obligaţi să facem unele sacrificii", nu i-am putut da asigurările pe care le-ar fi dorit. El a ţinut să ne prevină că „cine caută numai de rău va găsi, deoarece cheltuielile noastre depăşesc cu mult veniturile" (!?!). De altfel, această notă generală de „totul e să meargă echipa bine" — această echipă cu o medie de vîrstă de peste 25 de ani, dintre care doar doi sau trei jucători ar merita să joace într-o divizie superioară — o găsim la tot pasul.

Situaţia bugetară este foarte încurcată. Nici o maşină electronică nu s-ar descurca acolo unde, printre ştersături şi adăugiri, erau trecute o mulţime de cifre, pe care nici financiarul (neangajat) al asociaţiei, P. Rotaru, şi nici preşedintele secţiei de fotbal, V. Daneş, nu păreau a fi în stare a le da, în întregime, o explicaţie plauzibilă. Ne mirăm, printre altele, faptul că suma de 245 000 lei acordată de Consiliul judeţean sindical Iaşi, cu destinaţie specială (200 000 lei pentru construirea unui gard la stadion (!), 20 000 pentru juniori şi 15 000 pentru box) nu au fost prevăzuţi în buget şi că diverse cifre din documentul cumulativ, din 1969, nu corespund cu cele din bugetul pe 1970.

Pe de altă parte, sîntem convinşi, tovarăşii din conducerea asociaţiei C.F.R. au „uitat" să contabilizeze alte sume. Este vorba de o parte a cotei care se adună de la inimoşii susţinători, ca şi de biletele „confecţionate" special sub formă de invitaţii şi apoi vîndute, la preţul de 5 lei, în acelaşi timp cu biletele tip.

Dar să revenim la pregătirea centralizată a fotbaliştilor de la C.F.R., pe Valea Prahovei, la Predeal. Această s-a petrecut între 19 şi 31 ianuarie a.c., iar forma cea mai convenabilă găsită s-a dovedit a fi plecarea prin sindicat, cu bilete de odihnă de 12 zile. Costul unui asemenea bilet (530 lei) a fost achitat frăţeşte — jumătate — jumătate cu sindicatul uzinei — partea plătită de fotbalişti fiind, în funcţie de salarizarea individuală, între 100 şi 300 de lei. De altfel, aceste practici, aceste aşa-zise „sacrificii" sînt caracteristice pentru tovarăşii de la asociaţia sportivă C.F.R. Paşcani. În acest fel putem aprecia vînzarea simultană a biletelor tip cu cele „confecţionate", ca şi faptul că mesele acordate zilnic sînt plătite numai pe jumătate, de către fotbalişti.

Uimirea noastră este legată şi mai mult de faptul că cei 14 sportivi plecaţi în asemenea condiţiuni în concediu (alţi doi au venit mai tîrziu) sînt fotbalişti. N-a plecat nici măcar unul din cei 10 atleţi sau din cei 12 boxeri existenţi, ca să nu mai vorbim de cei 6 popicari sau cei 4 jucători de ping-pong. De asemenea, ne întrebăm dacă, dintre cei 3 000 de salariaţi ai uzinei, cei mai în drept să capete aceste bilete de odihnă sînt tocmai fotbaliştii, care, lucru ştiut, nu prea se omoară cu munca.

Şi mai este ceva. De ce la Predeal ? De ce numai pe Valea Prahovei ? Oare nu aceleaşi condiţii de pregătire şi cazare ar fi putut fi asigurate, cu economie de fonduri, şi în staţiunile balneoclimaterice din apropiere ? De ce nu s-a făcut această deplasare la Slănic sau Cîmpulung Moldovenesc ?

Dumitru GRAUR

sportul în lume

15 reprezentative de țări la startul „Cursei Păcii"

PRAGA, 10 (Agerpres). Cea de-a 23-a ediție a tradiționalei competiții cicliste internaționale „Cursa Păcii" se va desfășura în acest an pe traseul Praga — Varșovia — Berlin.

Startul se va da în ziua de 12 mai la Praga, iar sosirea va avea loc la 26 mai la Berlin. Traseul actualei ediții măsoară 1 978 km, împărțiți în 15 etape. La întrecere și-au anunțat participarea cicliști din 15 țări, printre care și România. Fiecare echipă va fi alcătuită din cîte șase alergători.

Finala „C. C. E." la handbal se va desfășura la 28 aprilie

MUNCHEN, 10 (Agerpres). — Federația de handbal a R. F. a Germaniei, organizatoarea ediției din acest an a „Cupei campionilor europeni" la handbal masculin, a comunicat că finala competiției se va desfășura la 28 aprilie la Westfalenhalle din Dortmund. După cum se știe, în finală se vor întîlni echipele învingătoare din partidele semifinale: Steaua București — V.f.L. Gummersbach și R.C. Crvenka (Iugoslavia) — Dynamo Berlin.

Corespondență specială pentru SPORTUL

Steaua lui Ignis Varese a strălucit pentru a treia oară

Începînd de joi seară, campioana Italiei, Ignis Varese, are un palmares unic în analele baschetului continental. După ce a cîștigat prima „Cupă intercontinentală" (1966), întrecînd pe Corinthians (Brazilia), Real Madrid și Jamaco (S.U.A.), apoi prima ediție a „Cupei cupelor" (1967) într-o finală în care a învins pe Macabi Tel Aviv cu un scor general de 144—135 (77—67 și 67—68), **Ottorino Flaborea** și coechipierii săi au adăugat în cartea lor de onoare și un succes în „Cupa campionilor europeni".

Scorul final de 79—74 cu care „squadra" din micuțul orășel aflat în nord-vestul Italiei, reprezentînd cunoscuta firmă de aparate electrice Ignis, a întrecut pe fosta deținătoare a trofeului, T.S.K.A. Moscova, nu reflectă poate îndeajuns neta superioritate arătată în finală de baschetbaliștii din Varese. Rusconi, excepțional conducător de joc, alături de mexicanul Raga (un jucător cu mișcări feline, deosebit de agil și îndemînatic), Richie Jones (care a jucat doar o repriză), Dino Meneghin, Aldo Ossola, sau experimentații Vittori și Flaborea au ținut cu tot dinadinsul să facă o frumoasă surpriză antrenorului lor Alexander Nicolici, originar chiar din Sarajevo, dominînd cu larghețe această a 13-a finală europeană. Mai tehnici, mult mai rapizi, folosind o zonă impenetrabilă, jucătorii lui Ignis au știut să contracareze admirabil avantajul net al baschetbaliștilor sovietici (cu Andreev 2,13 m și Zarmuhamedov 2,07 m) sub panou. Chiar și în momentele mai dificile, cînd sub impulsurile solitare ale lui Belov (cel mai bun jucător al învinșilor) și Sibiakin, T.S.K.A. reușise să se apropie la numai un coș diferență (50—52 în min. 27, 54—56 în min. 30), italienii nu și-au pierdut cumpătul, și profitînd de seria celor 4 „cîrlige" excepționale ale căpitanului lor, Flaborea, și-au ținut la distanță un adversar aflat în mod cert într-o zi slabă.

În mod cu totul surprinzător, elevii lui Alaciacian nu s-au ridicat decît rareori la valoarea pe care o anunța excepționala lor carte de vizită (44 de victorii în 58 de partide jucate în C.C.E.). Ei au acționat în permanență pozițional, căutîndu-l cu îndărătnicie pe gigantul Andreev, care a fost o mare deziluzie, și s-au repliat lent, fiind deseori prinși pe picior greșit de năvalnicele contraatacuri declanșate de Rusconi și Raga.

Toate acestea sînt, de altfel fidel reflectate și de statistica coșgeterilor. Andreev, cu 12 puncte, este doar al patrulea în rîndul celor mai productivi coechipieri, dintre care se disting Belov (18), Zarmuhamedov și Sibiakin (cîte 14). Italienii au avut în Meneghin (20), Raga (19) și Flaborea (14) pe cei mai buni.

În sfîrșit, ar mai fi de menționat arbitrajul excelent prestat de cuplul Alznar (Spania) — Szabo (Ungaria), care a avut de condus una din cele mai interesante finale din istoria competiției.

Vlado MARKOVICI
Sarajevo, 10 aprilie.

IN TURNEUL FULGER DE LA HERȚEG NOVI

BOBBY FISCHER ÎNAINTEA TUTUROR...

BELGRAD, 10. — Turneul internațional fulger de șah, desfășurat la Herțeg Novi (Iugoslavia), a fost cîștigat de marele maestru american Robert Fischer, care a totalizat 19 puncte. Tal (U.R.S.S.) s-a clasat pe locul doi cu 14½ p, urmat de Korcinoi (U.R.S.S.) — 14 p, Petrosian (U.R.S.S.) — 13½ p, Bronstein (U.R.S.S.) — 13 p, Hort (Cehoslovacia) 12 p, Matulovici (Iugoslavia) 10½ p, Smislov (U.R.S.S.) 9½ p, Reshevsky (S.U.A.) — 8½ p etc.

Debut bun al boxerului C. Bumb

La Budapesta a început un turneu internațional de box la care participă 70 de pugiliști din cinci țări: Bulgaria, Cehoslovacia, R. D. Germană, România și Ungaria. Într-un meci viu disputat, boxerul român C. Bumb l-a învins la puncte pe Magyar (Ungaria).

Italianul Klaus Dibiasi (în fotografie) a cîștigat — cu un total de 479,79 p — proba de sărituri din turn a meciului America—Europa, desfășurat la Fort Lauderdale (Florida, S.U.A.). În proba similară feminină, victoria a revenit sportivei americane Lokken, cu 338,55 p.

Mini-ancheta noastră internațională

Ce lipsuri a manifestat echipa feminină de handbal a României în turneul din R. D. Germană?

— răspund antrenorii H. Becker (R.D. Germană), H. Erik Nielsen (Danemarca) și B. Török (Ungaria) —

La Neubrandenburg, Potsdam și Berlin s-a desfășurat, cu cîtva timp în urmă, prima ediție a Turneului internațional de handbal feminin, organizată de forul de specialitate din R. D. Germană. După cum se știe, reprezentativa României a ocupat la această întrecere, în fapt un campionat mondial neoficial, locul VII. Performanță în evidentă neconcordanță cu valoarea pe care o dovedise în sezonul competițional 1969, grație căreia se situa pe locul II în lume, rezultatul final a constituit pentru iubitorii handbalului din țara noastră o neplăcută surpriză. Pentru a afla explicațiile acestei comportări nesatisfăcătoare, am întreprins la Berlin o mini-anchetă. Am pus la trei antrenori — evidente somități în materie — următoarea întrebare: „CE CONSIDERAȚI CĂ A LIPSIT ECHIPEI ROMÂNIEI ÎN ACEASTĂ ÎNTRECERE PENTRU A DOBÎNDI PERFORMANȚELE CU CARE FUSESE CREDITATĂ?".

Iată și răspunsurile primite:

HANS BECKER — antrenorul echipei R. D. Germane: *„Reprezentativa României este o formație tînără, de viitor, bine pregătită atletic. Neavînd o amplă experiență competițională și fiind de curînd reunită sub o singură baghetă — aceea a antrenorului Valeriu Gogîltan — nu a ajuns încă la sudura necesară, la maturitate, la o valoare stabilă. Ea joacă — în cele mai multe ocazii — un handbal frumos, dovedește calități ce pot sta la baza unei ascensiuni pe scara valorilor. După opinia mea, de la această echipă se cere prea mult în momentul de față. Ea are și va mai avea încă oscilații în comportare, tocmai fiindcă este o echipă foarte tînără. Cu timpul, muncindu-se intens și serios, echipa României va dobîndi un nivel valoric stabil și, implicit, va avea mai puține sinuozități pe tabela rezultatelor. Este însă adevărat că echipei conduse de colegul meu Gogîltan îi lipsesc personalitățile. Poate că pe parcursul evoluției acestei formații vor ieși la iveală și jucătoare care să poată să conducă, să coordoneze activitatea compartimentului ofensiv. Trebuie însă să se manifeste permanent încredere în echipă și în conducerea sa tehnică, să se asigure acestei formații de viitor un program competițional internațional cît mai bogat. Și rezultatele vor veni".*

HANS ERIK NIELSEN — antrenorul echipei Danemarcei: *„Este foarte dificil de judecat o altă echipă și, poate, într-un fel neelegant. Numai insistența dv. mă determină să-mi spun părerea. Cred că principala carență a echipei României este jocul static al pivoților, joc care ușurează sarcina apărărilor adverse. Alăturînd și lipsa de fantezie a atacantelor, rezultă că ofensiva este unul din punctele vulnerabile. Uneori, însă, apărarea este aceea care determină înfrîngerea. Sistemul defensiv se lasă ușor păcălit de mobilitatea unor atacante. O caracteristică generală este aceea că aproape toate jucătoarele (excepție face Rozalia Soș) sînt timorate de jocul bărbătesc al echipelor Danemarcei, R. D. Germane, Poloniei. Este, poate, urmarea unui exagerat simț de conservare, a lipsei de obișnuință. Cert este că handbalistele din țara dv se feresc de disputa cu jucătoare dîrze, care folosesc corect forța fizică, abandonează lupta în momentele cînd devine acerbă. Fără îndoială, tinerețea formației conduse de prof. Valeriu Gogîltan este o explicație. Talentatele handbaliste din România au suficient timp în față pentru a putea corija deficiențele scoase în evidență de meciurile susținute la Neubrandenburg și Berlin".*

BODOG TÖRÖK — antrenorul echipei Ungariei: *„Acum 4 luni am văzut la Cluj această echipă. Era, de fapt, alta, deși în componența ei au rămas aceleași jucătoare. Cred că echipa României este puțin obosită. Este primul turneu în care Irina Nagy Glimovschi a vorbit mult. Asta înseamnă că echipa nu merge. Joacă atît de încet încît și formația Poloniei mi s-a părut mai rapidă. Și, mă gîndesc, ce finaluri de invidiat avea echipa României! În mod evident este vorba de un accident. Nu este posibil ca această formație, care a făcut meciuri splendide cu reprezentativele Uniunii Sovietice, R. D. Germane, Iugoslaviei etc, să nu aibă o valoare ridicată. Socotesc că în luna martie nu s-a aflat într-o formă sportivă corespunzătoare. Să nu uităm că forma sportivă se obține, dar se și pierde. Rezultatele din turneul la care am asistat nu pot să constituie un obstacol în evoluția reprezentativei României".*

Așadar, aceasta este părerea unor oameni neutri, a unor tehnicieni de vază care au văzut echipa României evoluînd în acest important turneu. Le-am reprodus părerile pentru a fi de folos atît antrenorului lotului — prof. Valeriu Gogîltan, cît și antrenorilor echipelor de club care dau jucătoare naționale. Să sperăm că vor fi, într-adevăr, de folos.

Hristache NAUM

PANORAMIC SPORTIV EXTERN

O trecere în revistă a principalelor evenimente sportive care vor popula scena internațională în zilele ce urmează nu poate începe, de data aceasta, decît cu fotbalul. Balonului rotund îi sînt rezervate majoritatea prim-planurilor, iar adoratorilor lui satisfacții multiple.

Mai întîi, o competiție care a bătut toate recordurile de longevitate. „Cupa Angliei", ajunsă la cea de a 65-a ediție, va fi scoasă din nou din vitrină pentru a asista din tribuna de onoare de pe Wembley la ultimul act, din cele multe începute în toamnă. Altădată, semnal de cădere a cortinei în soccerul insular, programată tradițional în prima sîmbătă a lunii mai, finala lui F.A. Cup a fost mutată acum mai devreme în calendar pentru a crea spațiul cuvenit pregătirilor pe care le fac băieții lui Sir Alf Ramsey în vederea altei mult visate finale. Anul acesta, vedetele fotbalului englez, ca și cele din rîndurile tuturor celor 16 „mexicane", nu vor cunoaște o vacanță timpurie. Stau față în față, azi după-amiază, Leeds United — actuala campioană a Angliei — și Chelsea, apărînd onorarea Londrei. Două cluburi vechi, dar mereu tinere, datînd de pe vremea instituirii gloriosului trofeu.

Dacă Manchester City, actuala deținătoare a „Cupei Angliei", nu mai poate s-o aducă acasă, ea va încerca să-și ia revanșa în întrecerea care reunește pe cîștigătoarele tuturor cupelor naționale de pe continent. Miercuri este etapă completă în „Cupa cupelor", ca și în celelalte competiții europene. Manchester City, învinsă cu 1—0 de Schalke 04, pe terenul acesteia, caută să întoarcă rezultatul general în favoarea sa, după cum o poziție excelentă are reprezentanta Poloniei, Gornik Zabrze, care începe meciul de acasă cu A.S. Roma de la scorul de 1—1. În „Cupa campionilor europeni" luptă decisivă, în al doilea tur al semifinalelor, între Celtic Glasgow și Leeds United (1—0) pe de o parte Feijenoord Rotterdam și Legia Varșovia (0—0) pe de alta. Aci, mari favoriți sînt scoțienii, desigur. Și din nou despre britanici trebuie să vorbim referindu-ne la ultima din această serie de competiții, anume „Cupa europeană a tîrgurilor". Arsenal, cîștigînd cu 3—0 în deplasare la Ajax Amsterdam, îndeplinește o simplă formalitate în semifinala de miercuri. Aproape la fel, pentru Inter, care a cîștigat în tur cu 1—0 în fața lui S.C. Anderlecht, meciul de la Milano nu pare să mai ridice probleme.

În fine, de pe agenda fotbalistică nu lipsesc nici meciurile inter-țări. Tot în verificare pre-mexicană, echipa Ungariei se deplasează la Belgrad pentru a juca împotriva acestui excelent sparing-partener care este naționala iugoslavă. La Viena, Cehoslovacia întîlnește Austria, într-un alt joc-test, care poate să șteargă mai multe semne de întrebare de pe lista antrenorului Josef Marko.

Fotbalul nu este concurat pe planul marilor competiții decît de ciclism, baschet și călărie. 150 deași ai pedalei iau startul duminică în clasica întrecere rutieră Paris - Roubaix, probă de duritate excepțională. Nu lipsesc de pe afiș nume consacrate ca Merckx, Gimondi, Dancelli, Godefroot, Sercu, Poulidor, Motta. La Ancona, în Italia, turneul eliminatoriu în vederea campionatelor europene feminine de baschet va trebui să desemneze pînă duminică pe cea mai bună din cele patru echipe: Cehoslovacia, Anglia, Italia și Danemarca. Iar J. A. Vichy și Fides Napoli luptă miercuri între panouri, pe terenul celei dintîi, în turul finalei competiției europene a cîștigătoarelor de cupe. Și dacă toate sporturile părăsesc în aceste zile săli și terenuri acoperite pentru a ieși sub cerul liber, călăreții ne rezervă surpriza unui C.H.I.O. „indoor" la Nisa, cu atît mai interesant prin aceasta.

Radu VOIA

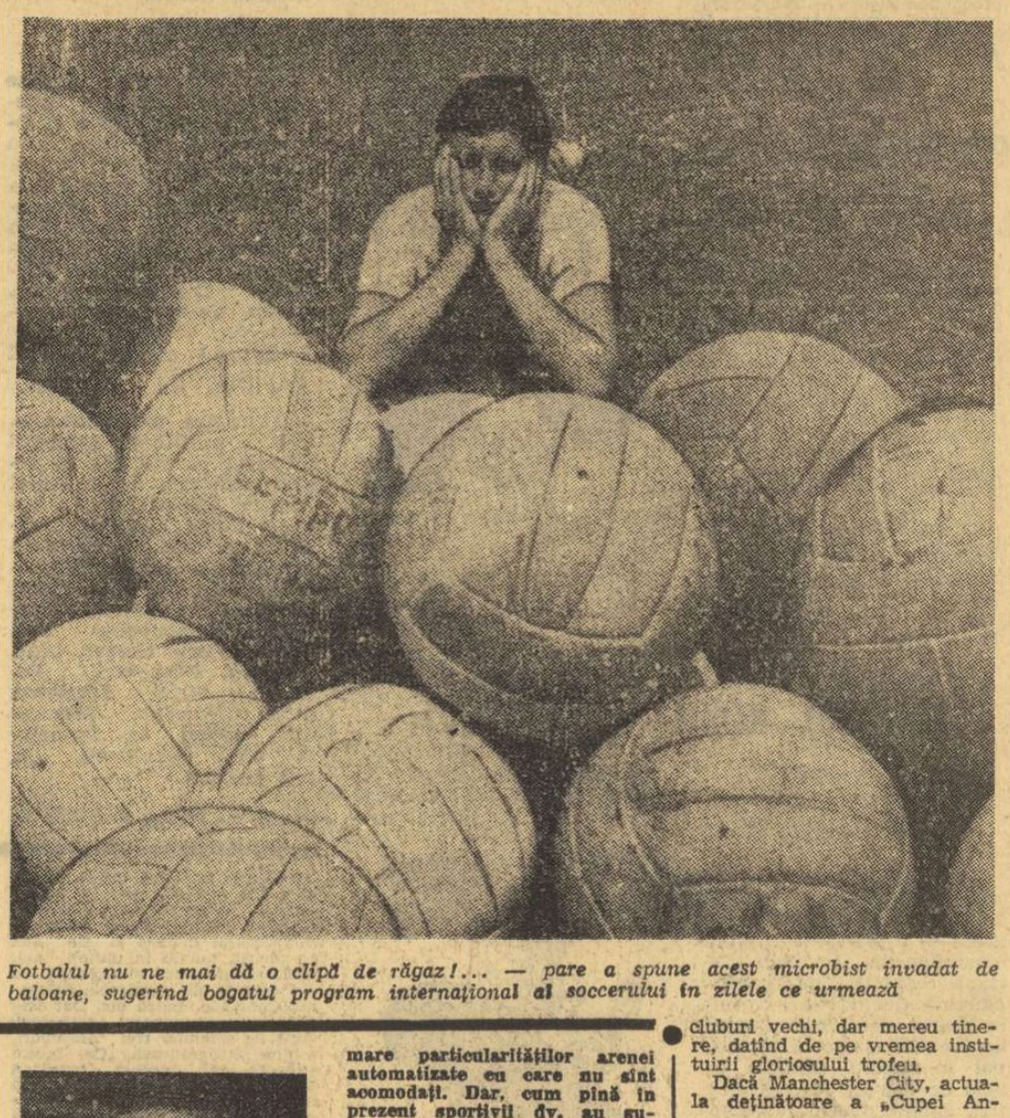

Fotbalul nu ne mai dă o clipă de răgaz!... — pare a spune acest microbist invadat de baloane, sugerînd bogatul program internațional al soccerului în zilele ce urmează

S. Dron se afirmă în turneul de la Nisa

PARIS, 10. — În optimile de finală ale probei de dublu bărbați din cadrul turneului internațional de tenis de la Nisa, cuplul alcătuit din Sever Dron (România) și J. Pokorny (Austria) a învins cu 6—3, 6—4 perechea poloneză Gasiorek—Rybarczyk. Alte rezultate: Chanfreau, Rouyer (Franța) — Bengtsson, Nerrel (Suedia) 4—6, 8—6, 6—3; Barclay, Beust (Franța) — Machan, Varga (Ungaria) 6—3, 6—3; Hombergen (Belgia), Moore (Australia) — Bernasconi, Lovera (Franța) 6—4, 4—6, 6—1.

În proba de simplu masculin (optimi de finală), jucătorul vest-german Meiler a dispus cu 6—2, 8—6 de francezul Contet. Iată și cîteva rezultate înregistrate în proba de simplu femei: Niessen (R. F. a Germaniei) — Borka (Ungaria) 6—1, 6—2; De Roubin (Franța) — Stove (Olanda) 2—6, 7—5, 6—2; Chanfreau (Franța) — Anschner (S.U.A.) 6—2, 6—3.

1.000.000 de afișe olimpice

MÜNCHEN, 10 (Agerpres). Începînd de joi, peste un milion de afișe olimpice au fost distribuite în lumea întreagă. Acestea sînt primele afișe oficiale care anunță Jocurile Olimpice de vară, programate în anul 1972 la München.

Principalul afiș al Olimpiadei reprezintă turnul televiziunii din München, care domină instalațiile sportive de la Oberwiesenfeld. Alte afișe cuprind reproduceri de fotografii ale diferitelor sporturi (atletism, călărie, gimnastică etc.).

Arbitrul principal al C.M. de la Bolzano, F. WATZINGER, declară:

„Popicarii români — favoriți la toate probele"

● Jocurile se vor desfășura într-un mare patinoar artificial ● Totul automatizat ● Recordurile lumii depind de calitatea pistelor ● Tributul ridicării manuale ● S-a mărit numărul țărilor participante

Dl. **Frantz Watzinger** (Austria), numit de forul internațional de specialitate ca arbitru principal al campionatelor mondiale de la Bolzano (24—31 mai), este un statornic slujitor al sportului popicelor. Aproape că nu e competiție de mare anvergură în distribuția căreia să nu fie cuprins. Din 1966, an în care au avut loc la București campionatele mondiale și pînă în prezent, arbitrul Watzinger a fost — cu prilejul unor diverse concursuri — de patru ori oaspetele țării noastre, ultima dată conducînd întîlnirea dintre reprezentativele României și Ungariei. Fiind, deci, vechi cunoștințe, am intrat direct în subiectul marilor întreceri de la Bolzano:

Cititorii noștri ar vrea să afle, mai întîi, amănunte de la locul de desfășurare a apropiatei ediții a C.M.

— Vă răspund fără ezitare. Cu o săptămînă în urmă am fost la Bolzano pentru a verifica stadiul lucrărilor organizatorice. Jocurile vor avea loc în incinta unui mare patinoar artificial acoperit. În afara vestiarelor și a celorlalte dependințe ale bazei sportive, totul va fi nou: cele șase piste se vor turna pe un suport de lemn care le va izola de terasamentul patinoarului, ridicarea popicelor, semnalizarea depășirilor, ceasurile de control, anunțarea rezultatelor parțiale și totale funcționînd în mod automat.

— Socotiți că se pierde ceva din trecerea de la ridicarea manuală a popicelor la cea automatizată, de la „bețe" din lemn la cele cu bandaj de plastic? Există niște avantaje și dezavantaje în obținerea rezultatelor?

— Da, și mai mult nu! Adică se pierde acel farmec dat jocului de ridicătorii pistelor. În schimb, automatizarea respectă timpul de desfășurare a manșelor și indică prompt rezultatele parțiale publicului. În ceea ce privește popicele din lemn, acestea cer mai multă siguranță și finețe pentru doborîrea diferitelor figuri la „izolate", creînd un plus de dificultate popicarilor. Cele cu benzi de plastic cad mai ușor și atunci cînd nu prinzi perfect „ulițele" din lăcașul popicelor. De exemplu, la ediția anterioară a campionatelor, de la Linz, s-a jucat pentru prima oară cu popice din material plastic și s-au stabilit 7 recorduri mondiale, unele neegalate de ani de zile.

— Considerați că pistele automatizate dau măsura exactă a pregătirilor făcute pe arene nemecanizate?

— Știu la ce vă referiți și s-ar putea să intrăm pe un teren litigios. Federația internațională a aprobat desfășurarea întrecerilor pe arene automatizate, pentru că în majoritatea țărilor întreținerea ridicătorilor este mai costisitoare decît automatizarea pistelor. Echipele dv. se antrenează și joacă mai mult pe arene nemecanizate. Ei bine, am văzut jucătoare și jucători venind de pe arene simple și obținînd rezultate foarte bune pe piste automatizate, cum am văzut formații recunoscute cu calități pe arene automatizate care au evoluat slab în aceleași condiții. Prin urmare, în chestiunea aceasta cred că succesul îl asigură în proporție de 90 la sută pregătirea serioasă, iar restul depinde de particularitățile necunoscute ale arenei, mai ales în cazul campionatelor mondiale, unde nimeni nu are dreptul să se antreneze pe pistele de concurs. Bineînțeles, că popicarii români vor plăti un tribut mai mare particularităților arenei automatizate cu care nu sînt acomodați. Dar, cum pînă în prezent sportivii dv. au suplinit acest handicap cu un plus de pregătire metodică, sînt convins că nu le este teamă de automatizare și se vor număra și la apropiatele confruntări printre animatorii tuturor probelor.

— Ați văzut multe echipe. Care dintre ele se îndreaptă spre invidiatele titluri?

— Nu cred că întrecerile de la Bolzano vor aduce schimbări spectaculoase în ierarhiile campionatelor anterioare. La echipe feminine: România și R. D. Germană; la formații masculine: România, R. D. Germană și R.F. a Germaniei; la probele individuale: sportivii din România, R. D. Germană, R. F. a Germaniei, Cehoslovacia și Iugoslavia — iată favoriții mei.

Am mai aflat de la interlocutorul nostru că la ediția C.M. '70 de la Bolzano numărul reprezentativelor pe țări s-a mărit de la 10 la 11, prin participarea selecționatelor Suediei și că se așteaptă confirmări din partea echipelor Bulgariei și Poloniei. Am mai reținut că dacă pistele de joc vor fi reușite, se vor putea doborî cel puțin două, trei recorduri ale lumii, în special la băieți, care au atins cifra — incredibilă acum 10—15 ani — de peste 1 000 p.d.

Traian IOANIȚESCU

TELEX ● TELEX ● TELEX ● TELEX

Boxerul austriac Hans Orsolics și-a păstrat titlul de campion european la cat. semimijlocie. În meciul desfășurat la Viena în prezența a 15.000 de spectatori, Orsolics l-a învins la puncte după 15 reprize pe italianul Carmelo Bossi. Orsolics a fost pregătit pentru acest meci de fostul triplu campion olimpic, maghiarul Laszlo Papp.

■

După trei etape, în Turul ciclist al Belgiei conduce belgianul Eddy Merckx, urmat de compatrioții săi Walter Godefroot — la 3:03 și Eric de Vlaeminck — la 8:00.

■

Istvan Kozma, fost campion mondial și olimpic la lupte greco-romane (cat. grea), a decedat în urma rănilor pricinuite de accidentul de automobil suferit acum cîteva zile.

■

Turneul de hochei pe gheață din cadrul Jocurilor Mondiale Universitare de iarnă (întrecerile s-au desfășurat la Tampere) a fost cîștigat de selecționata Cehoslovaciei, care în meciul decisiv a întrecut cu scorul de 4—1 (0—0, 1—1, 3—0) formația U.R.S.S. Clasamentul final: 1. Cehoslovacia 8 p; 2. U.R.S.S. 6 p; 3. Finlanda 4 p; 4. Japonia 2 p; 5. Elveția 0 p.

■

În cadrul turneului internațional masculin de volei de la Tel Aviv, echipa R.F. a Germaniei a învins cu scorul de 3—1 reprezentativa Belgiei. În celelalte partide s-au înregistrat următoarele rezultate: Suedia — Anglia 3—0; Olanda — Israel 3—1.

■

MONTEVIDEO, 10. — Continuîndu-și pregătirile în vederea turneului final al C.M. din Mexic, echipa Uruguayului a susținut un meci de verificare cu selecționata Argentinei. La capătul unui joc echilibrat, fotbaliștii argentinieni au obținut victoria cu scorul de 2—1 (1—1).

Tiparul: I. E. „Informația", str. Ermoclanu 5-7, 22—25, București

Redacția și administrația : str. Vasile Conta nr. 16, tel. 11.10.05, interurban 72 și 286. Telex sportrom buc. 180.

PROLETARI DIN TOATE ȚĂRILE, UNIȚI-VĂ!

sportul

4 pagini 30 bani

Anul XXVI — Nr. 871 (6305) ZIAR AL CONSILIULUI NAȚIONAL PENTRU EDUCAȚIE FIZICĂ ȘI SPORT Duminică 12 aprilie 1970

EMIL RUSU (DINAMO) — ÎNVINGĂTOR ÎN ETAPA A III-a A „CUPEI F. R. CICLISM"

Grupul compact al cicliștilor, urmat de caravana mașinilor se îndreaptă spre punctul de întoarcere Foto : A. NEAGU

Etapa a III-a a seniorilor (din cadrul „Cupei F.R.C.") disputată sîmbătă după-amiază pe ruta București — Oltenița — București (100 km), într-un ritm general de 42 km/h, n-a mai avut faze palpitante ca precedentele. Pe prima parte au fost acțiuni nesemnificative, iar pe a doua încercări mai curajoase, înăbușite însă prompt de furia plutonului. Emil Rusu a demonstrat că dorește să se reabiliteze în fața numeroșilor săi suporteri și a cîștigat primul loc la capătul unui sprint spectaculos, detașat de pluton și aflat doar în compania cumintelui Șt. Cernea. A fost o încercare reușită, o premisă pe care și-a creat-o singur și de la care poate porni la cucerirea unui loc în echipa pentru „Cursa Păcii", loc pe care — după părerea noastră — îl merită.

Rezultate tehnice :

Seniori : 1. EMIL RUSU (DINAMO) a parcurs 100 km în 2h.21:46 ; 2. Șt. Cernea (Steaua) — același timp ; 3. V. Selejan (Dinamo) 2h.21:49 ; 4. V. Teodor (Dinamo) ; 5. N. Ciumeti (Dinamo) ; 6. I. Cosma (Dinamo) ; 7. Gh. Tomescu (Metalul Plopeni) ; 8. S. Suditu (Steaua) ; 9. Alex. Sofronie (Dinamo) ; 10. N. David (Mureșul Tg. Mureș) — același timp ; în clasamentul general după 3 etape conduce I. Cosma, urmat la 14 s de N. Ciumeti, la 29 s de V. Teodor ; juniori mari : **etapa a II-a — 49 km — a revenit lui V. Iordache (Șc. sp. 1) cu 1h.16:08,** în clasamentul general conduce P. Dolofan (Steaua) cu 2h.29:12 ; juniori mici : **prima etapă (20 km) a fost cîștigată de A. Dumitrescu (C.S. Brăila) cu timpul de 30:01.**

Astăzi are loc — pentru toate categoriile — ultima etapă a „Cupei F.R.C.". Întrecerile se desfășoară pe circuitul din str. Cîmpinei cu începere de la ora 10.

H. N.

HANDBALIȘTII DE LA STEAUA, LA DORTMUND

Astăzi urmează să plece la Dortmund (R.F. a Germaniei) campioana de handbal a României, formația Steaua. Sportivii români vor susține la 14 aprilie, la Westfallen Halle din Dortmund, partida retur cu campioana R.F. a Germaniei — V. f. L. Gummersbach — din cadrul semifinalelor C.C.E. În partida tur, Steaua a învins cu 16-13 (9-9).

19-3 PENTRU DINAMO BUCUREȘTI ÎN ÎNTÎLNIREA DE BOX CU A. S. A. TG. MUREȘ

Box cu umbra pentru pugiliștii de la Dinamo București, în majoritatea întîlnirilor susținute aseară cu A.S.A. Tg. Mureș, dar și momente mai puțin agreabile cum au fost cele din meciul Petre Ocică — Sandu Ștefan, cîștigat de altfel, de primul, ca și cele din partida „greilor", unde boxerul oaspe, Ilie Dascălu, ar fi meritat mai mult decît rezultatul de egalitate dictat de juriu, în fața dinamovistului Bucur Dumitru, literalmente sufocat în final. O impresie deosebită, prin forța și vitalitatea sa, a lăsat Păpălău.

Dar, iată rezultatele : **semimuscă :** Ștefan Boboc (D) b.p. Eugen Lumezeanu, **muscă :** Ion Găureanu (D) b.p Ștefan Receanu ; **cocoș :** Ocică Petre (A.S.A.) b.p. Ștefan Sandu ; **pană :** Gh. Drugă (D) b.ab. 2 Stoian Chiriță ; **semiușoară :** Paul Dobrescu (D) cîștigă prin neprezentare ; **ușoară :** N. Păpălău (D) b. ab. 1 Ion Crăciun ; **semimijlocie :** Gh. Ene b.ab. 3 Vasile Stan ; **mijlocie mică :** Ion Gyorffi b. ab. 2 Ladislau Varga ; **mijlocie :** Ilie Ioan b. ab. 2 Ladislau Varga ; **semigrea :** Ion Monea b. ab. 1 Ion Stanca ; **grea :** Ilie Dascălu și D. Bucur meciuri nule. **(J. B.)**

Astăzi, în campionatul pe echipe, un nou meci de atracție : de la ora 18, în sala Floreasca, se întîlnesc Steaua și Progresul Brăila.

RAPID A CÎȘTIGAT DERBYUL CU STEAUA, LA VOLEI

STEAUA — RAPID 0—3 (5, 12, 8). Aseară, în sala Floreasca, s-a disputat derbyul campionatului Diviziei A de volei, între Steaua și Rapid.

Prezentîndu-se în condiții deosebite, giuleștenii și-au adjudecat victoria în numai 80 de minute, cu 3—0 (5, 12, 8).

A arbitrat foarte bine I. Covaci, **ajutat de N. Ionescu.**

V. SĂNDULESCU, coresp.

C.P.B. — RAPID 3—2 (15—13, 16—18, 9—15, 16—14, 17—15). — C.P.B. a furnizat aseară, în sala Floreasca, o surpriză, învingînd pe Rapid, după 2 ore și jumătate de joc, cu 3—2 (15—13, 16—18, 9—15, 16—14, 17—15). Învingătoarele au meritat victoria pentru că au jucat mai calm, mai sigur și au avut în Angela Ionescu o realizatoare excelentă. Ceferistele, deși în formație completă, s-au comportat, în general, slab și au comis o serie de greșeli de care adversarele au știut să profite. Partida a fost interesantă ca evoluție a scorului. **(N. M.)**

DINAMO — PROGRESUL 3—0 (3, 7, 10). — Joc fără istoric. Dinamovistele au cîștigat în 55 de minute fără probleme, în fața unei echipe care a comis multe greșeli. Învingătoarele au avut în Bogdan Helga aceeași jucătoare sobră, imbatabilă la fileu, pe care l-a dominat categoric. Jucătoarele de la Progresul au avut cîteva clipe de revenire în setul al treilea, cînd au reușit să refacă din handicap, dar într-un final pasionant dinamovistele au cîștigat setul. **(FLORIN SANDU).**

Aspect de la meciul Steaua—Rapid, de aseară

INTERNAȚIONALELE DE SĂRITURI

Oaspeții învingători la „1 m"

CLUJ, 11 (prin telefon, de la trimisul nostru). Desfășurate, ca de obicei, într-un cadru restrîns (deși spectaculozitatea acestui sport este incontestabilă), întrecerile campionatelor internaționale de sărituri ale României au oferit în prima zi dispute interesante.

Întrecerea de la trambulina de 1 m a revenit la fete talentatei reprezentante a R.D. Germane, **Marina Janike** în vîrstă de 16 ani. Ea nu a făcut nimic ieșit din comun, dar a fost constantă la un nivel ridicat, a executat toate cele 10 sărituri corect, ceea ce i-a adus un punctaj superior față de cel al campioanei noastre **Melania Decuseară.** Aceasta, inegală, ni s-a părut puțin nervoasă, stare care a influențat-o negativ. O surpriză plăcută — Fraia Mühlstaffen, în evident progres.

La băieți sovieticul **Viktor Lago** a fost condus 6 sărituri, dar la cea de a 7-a (2½ înainte în echer) a acumulat mai multe puncte decît principalii săi rivali, **Ion Ganea** și **Constantin Nedelcu,** a luat conducerea și în continuare, datorită plusului de siguranță, și-a sporit avansul. Reprezentanții României au făcut eforturi vădite pentru executarea cît mai corectă a unor sărituri pe cît de dificile pe atît de spectaculoase... și de bine notate. Și poate și-ar fi depășit rivalul, dar intrările lor au fost prea des anunțate de mulți stropi.

Rezultate tehnice : FETE : 1. Marina Janike (R.D.G.) 625,65 p, 2. Melania Decuseară (România) 601,35 p ; 3. Eva Bojarska (Polonia) 498,10 p ; 4. Fraia Mühlstaffen (România) 492,80 p ; 5. Tatiana Ribakova (U.R.S.S.) 486,15 p ; 6. Măriuca Isăcescu (România) 472,80 p ; 7. Ursula Weber (R.F.G.) 462,80 p ; **BĂIEȚI : 1.** Viktor Lago (U.R.S.S.) 737,25 p ; 2. Ion Ganea (România) 692,60 p ; 3. C. Nedelcu (România) 663,85 p ; 4. Iosef Kien (Austria) 597,10 p ; 5. Dumitru Popoaie (România) 578,85 p ; 6. Wolfram Ristan (R.D.G.) 575,85 p.

D. STANCULESCU

În derbyul campionatului de hochei

STEAUA—DINAMO 1-1

Așteptările nu ne-au fost înșelate, ieri seara, pe patinoarul „23 August". Derbyul campionatului, în care s-au întîlnit Steaua și Dinamo, a furnizat o partidă de zile mari, în care victoria putea să revină la fel de bine oricăreia din formații. Scorul final : 1—1 (1—0, 0—1, 0—0) reflectă, în bună măsură, raportul de forțe de pe gheață, dar nu poate ilustra aprига și spectaculoasa sa dispută în care aceste două formații, eliberate de goana după puncte, s-au angajat din primul și pînă în ultimul minut. Cele două puncte au fost realizate de BIRO (min. 12), pentru Steaua, și MIHAILESCU (min. 32), pentru Dinamo.

AVINTUL MIERCUREA CIUC — AGRONOMIA CLUJ 7—0

În deschidere la acest meci s-a disputat întîlnirea dintre Avîntul Miercurea Ciuc și Agronomia Cluj, partidă în care se aflau în joc medaliile de bronz ale campionatului. Conform așteptărilor, victoria a revenit jucătorilor din Miercurea Ciuc care, cu o forță superioară de finalizare și cu o mai bună organizare a jocului în apărare, au avut dificultăți numai o repriză, după care s-au detașat net : 7—0 (1—0, 3—0, 3—0). Este de menționat, totuși, faptul că, față de numeroasele ocazii avute și, mai ales, de claritatea lor, studenții clujeni ar fi meritat să nu piardă la o asemenea diferență. Astfel, în prima repriză, ei au beneficiat de cîteva ocazii favorabile, pe care le-au ratat, însă, apoi în repriza secundă, cînd au beneficiat a-

Călin ANTONESCU

(Continuare în pag. a 4-a)

Campionatele mondiale de aeromodele (indoor)

ZBORURI LA MARI... ALTITUDINI

SLĂNIC PRAHOVA, 11 (prin telefon, de la trimișii noștri). — Sîmbătă, în cea de-a doua zi a întrecerilor din cadrul campionatului mondial de aeromodele (indoor), sportivii au... coborît în sala de concurs la ora 3 și au ieșit din „șut" abia după 12 ore. Aceasta, pentru că în ziua a doua a evoluțiilor au fost programate trei lansări, fiecare a cîte 3 ore.

Dimineața, **cehoslovacul Kalina a realizat din nou un timp bun (34,13) care, evident, îi creează un avantaj substanțial în lupta pentru medalia de aur.**

Campionul mondial, I. Richmond (S.U.A.) a evitat, de data aceasta, întîlnirea cu... pereții salinei, aparatul său revenind la sol după 32,28.

A doua manșă a concursului a mai evidențiat bunele lansări ale lui A. Ree (Ungaria) — 31,28, V. Kuroch (Iugoslavia) 29,17 și N. Bezman (România) 27,17.

Interesantă a fost și evoluția pe echipe. **După două lansări formațiile României, Ungariei și S.U.A. erau despartajate doar de cîteva secunde.**

Cîteva cuvinte despre comportarea sportivilor români în această inaugurală dispută din ziua a doua a întrecerilor : **aparatul mezinului formației noastre, Aurel Popa, a suferit un accident, înregistrînd un timp mediocru,** iar Otto Hintz nu se fixase încă asupra celei mai bune formule de centraj și start.

În lansarea a treia cel mai bun timp îl realizează Aurel

Popa (32,50). Modelul său a urcat pînă aproape de tavan, păcat însă că după „epuizarea" motorului a coborît destul de repede. Astfel, tînărul A. Popa, pînă mai ieri junior, după 3 evoluții se afla pe locul IV în clasamentul general individual.

În sfîrșit, ultima lansare a zilei, începută într-un tempo alert, a adus surprize. Neplăcute pentru echipa română, deoarece omul ei nr. 2, A. Popa, n-a reușit decît 11 secunde, datorită faptului că motorul (cauciucul) s-a rupt în plin zbor. Cel mai temut dintre concurenți, J. Kalina, cu toate că a folosit un aparat de rezervă, a realizat 36,25, timp care adunat cu startul de 37,52 obținut în prima lansare, îi mărește avantajul față de ceilalți participanți.

Așadar, după 4 probe pe tabelul campionatului mondial ierarhia este următoarea : 1. I. Kalina (Cehoslovacia) 74,17 ; 2. I. Richmond (S.U.A.) 64,14 ; 3. A. Ree (Ungaria) 59,49 ; 4. C. Mather (S.U.A.) 54,22 ; 5. A. Popa (România) 53,36.

★

Duminică tensiunea campionatului va înregistra valori

Vasile TOFAN
Constantin ALEXE

(Continuare în pag. a 4-a)

„CUPA DINAMO" LA TIR

Rezultate tehnice înregistrate ieri în „Cupa Dinamo" la tir : revolver 1. D. Iuga 587, 2. L. Giușcă (I.E.F.S.) 585, 3. G. Maghiar (Dinamo) 580; pistol sport 1. I. Stanciu 571, 2. C. Ion (Steaua) 566, 3. Gh. Neacșu (Dinamo) 556; armă cu aer comprimat 40 f. senioare 1. E. Baia (I.E.F.S.) 371, 2. V. Stroe (Dinamo) 369, 3. M. Antonescu (I.E.F.S.) 366; armă standard 3x20 f, seniori 1. P. Sandor 570, 2. St. Tamas (C.F.R. Arad) 565, 3. M. Ferecatu (Dinamo) 563; junioare 1. M. Vasiliu 554, 2. I. Lujeru 549, 3. D. Matei 542, 4. V. Savovici (Dinamo) 541; juniori 1. I. Codreanu (Steaua) 545, 2. I. Trăscăreanu (Steaua) 544, 3. St. Safta (C.F.R. Arad) 542.

AZI, ÎN DIVIZIA NAȚIONALĂ A DE FOTBAL

DERBYUL ETAPEI, LA PLOIEȘTI : PETROLUL — DINAMO BUCUREȘTI

În Capitală : STEAUA — JIUL, pe „23 August"

Etapa a 21-a a primei noastre divizii prilejuiește penultima întîlnire a iubitorilor fotbalului cu campionatul diviziei A, înainte de întreruperea acestuia, datorită pregătirilor echipei naționale în vederea C.M. din Mexic.

Se pare că Ploieștiul s-a „abonat" la derbyul etapei. De astă dată, însă, echipa locală este una dintre protagoniste — **Petrolul** întîlnind pe **Dinamo București** (în tur : 0-1).

Iată și celelalte partide :

- **Steaua-Jiul (0-1)**
- **Steagul roșu-„U" Cluj (2-1)**
- **Crișul-A.S.A. Tg. Mureș (2-1)**
- **Universitatea Craiova-Politehnica (1-1)**
- **C.F.R. Cluj-Rapid (0-2)**
- **U.T.A.-Farul (1-3)**
- **F.C. Argeș-Dinamo Bacău (2-2)**

În paranteze am notat rezultatele întîlnirilor din tur.

★

Cu excepția meciului de la București (stadionul 23 August) care va începe la ora 14, fiind televizat, toate celelalte partide vor începe la ora 16,30.

In derby-urile diviziei A de lupte greco-romane

STEAUA ȘI RAPID AU TRIUMFAT

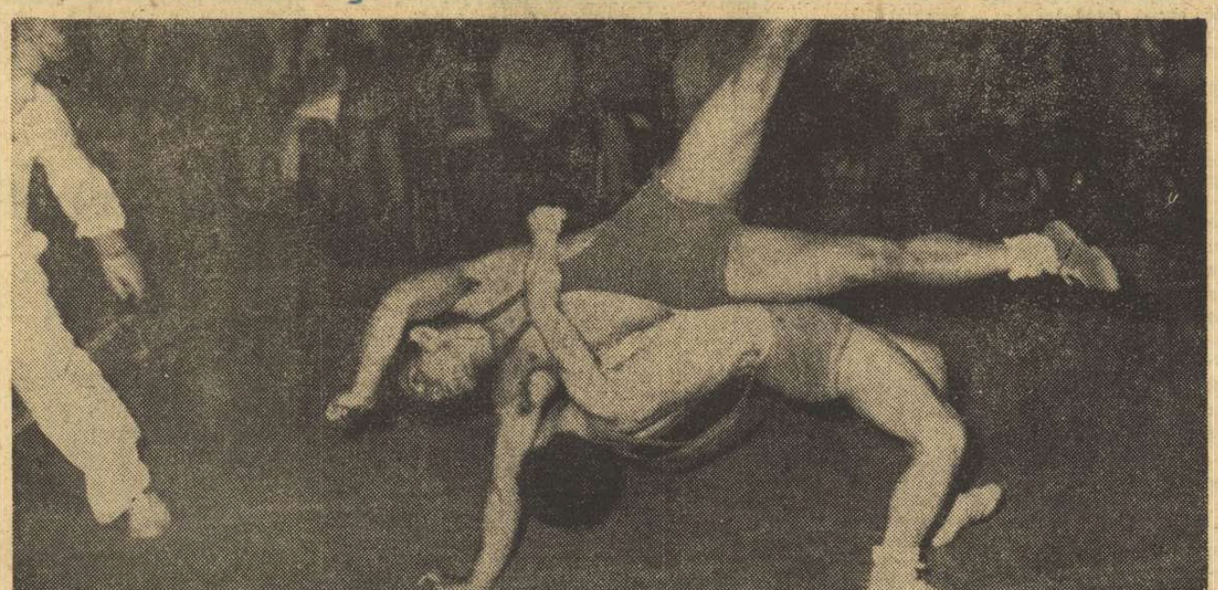

Gh. Berceanu (Steaua) a inaugurat derby-ul de aseară surclasîndu-l pe I. Gibu (Dinamo). Iată-l pe Berceanu executînd un spectaculos salt. Foto : N. DRAGOȘ

Reuniunea diviziei A de lupte greco-romane (restanță din etapa a III-a a campionatului), programată aseară în sala Giulești, a început cu meciurile, în aparență fără miză și deci fără probleme, urmînd ca derby-urile **Steaua—Dinamo** și **Rapid—Metalul** să se desfășoare abia în final.

Cu toate acestea, pînă a ajunge la duelurile „cap de afiș" am avut prilejul să asistăm la unele dispute pasionante, încheiate cu rezultate surprinzătoare. Ne referim la înfrîngerea prin tuș a lui **I. Gabor** (Steaua) în partida cu **T. Ignătescu** (Rapid), după ce stelistul condusese confortabil la puncte, la victoria lui **Șt. Geantă** (Metalul) asupra lui **P. Husaru** (Dinamo), la draw-ul izbutit de **R. Pătrașcu** (Rapid) în fața campionului mondial **Simion Popescu** (Steaua) și la alte partide unanim apreciate. Evident, rezultatele pe echipe au fost, în aceste întîlniri, cele scontate : **Steaua** a dispus de Metalul cu 27,5—8,5 și de Rapid cu 20—8, iar **Dinamo** de Metalul cu 32—8 și de Rapid cu 21—7.

Au urmat însă meciurile mult așteptate. Spre regretul nostru trebuie să mărturisim, cît ne permite ora la care s-au terminat confruntările, că atît formațiile de pe un patrulater, **Steaua—Dinamo,** cît și cele de pe al doilea, **Rapid—Metalul** au oferit doar parțial satisfacție. Unele meciuri au fost chiar dezaprobate îndelung. Dar asupra acestor două confruntări vom reveni. Menționăm că Steaua a dispus de Dinamo cu 19—17, iar Rapid de Metalul cu 16—12 (două partide restanță).

Costin CHIRIAC

SE CAUTĂ ISTORICI

M-am gîndit uneori că actualele generații, care își dau contribuția la ridicarea edificiului sportiv, în totalitatea aspectelor sale, sînt prea mult furate de momentul prezentului.

Puțini sînt, poate, cei care se gîndesc că lumea nu se oprește la noi, că Paris '70, peste o mie sau două mii de ani, nu va oglindi decît începuturile timide ale handbalului în lume.

Puțini sînt, poate, cei care își dau seama că pentru posteritate nu prea am făcut nimic, că generațiile viitoare cu greu își vor aduce aminte de Pîrvulescu, Ioli, Viscopoleanu etc. Și, îndeosebi, cum și prin ce mijloace au izbîndit.

Dacă nu ne vom grăbi, repede, foarte repede, se va uita tot ce am făcut pînă acum.

Se vorbește mult, în ultima vreme, de crearea unui grup de lucru al istoricilor în sport. Dar, din păcate, numai se vorbește. Nu se știe cine și cum să-l înființeze.

Sînt atîtea lucruri de făcut încît totul trebuie urgentat, de la înființarea unui muzeu național al sportului pînă la — de ce n-am face-o ? — o lucrare enciclopedică.

Cele cîteva materiale publicate în revistele și presa sportivă au rămas ca niște flori răzlețe, cu care nu poți, totuși, face o primăvară. Pasiunea acestor anonimi trebuie dirijată și semănată, pentru a putea aduna cîndva o recoltă frumoasă, întocmai ca și laurii pe care-i aduc mereu minunatii noștri sportivi.

Mărturii despre practicarea diferitelor sporturi pe teritoriul patriei noastre se găsesc împrăștiate prin diferite biblioteci și arhive din țară, dar cine să le strîngă ? Pasionați sînt, dar cine să-i coordoneze ?

Poate se găsește cineva...

Virgil STOIAN

TENIS : „CRITERIUL DE PRIMĂVARĂ" A INTRAT ÎN FAZA FINALĂ

Jocurile de tenis din cadrul „Criteriului de primăvară" au intrat în faza finală. Rezultate tehnice : simplu băieți, grupa I, primul tur : P. Mărmureanu — C. Popovici 6—3, 5—7, 6—2, V. Marcu — S. Mureșan 6—4, 7—5; turul II : P. Mărmureanu — S. Mureșan 9—7, 6—3, V. Marcu — C. Popovici 6—3, 6—2 ; simplu fete grupa I, turul I : Iudith Dibar — Mariana Ciogolea 6—1, 8—6, Felicia Bucur — Ecaterina Roșianu 6—1, 6—4; turul II : Iudith Dibar — Felicia Bucur 6—4, 5—7, 6—2.

În „Cupa municipiului București" primii cîștigători pe categorii de vîrstă : simplu fete, cat. 13—14 ani : Mariana Simionescu (Dinamo), simplu băieți, cat. 11—12 ani : C. Stănculescu (Dinamo) ; cat. 13—14 ani : C. Ionescu (Dinamo) ; cat. 15—16 ani : Tr. Marcu (Steagul roșu Brașov) ; cat. 17—18 ani : D. Nemeș (Progresul București).

Astăzi, de la ora 8,00 și ora 14,00 au loc ultimele întreceri la toate celelalte categorii și probe.

Felicia Bucur (Steagul roșu Brașov) într-un reușit backhand cu ambele brațe. Foto : M. FELIX

Duminicile unui nesportiv

„ȘI-N RĂGAZUL' TIHNEI..."

Dacă antichitatea elină și latină a rămas atît de aproape de sensibilitatea modernă este fiindcă și-a organizat existența după concepții dialectice : mișcarea l lar mișcarea aceasta a anticilor nu se epuiza doar în înfruntările cu arma sau în competițiile pașnice dintre cetăți, nici în războaiele care, de la Alexandru Machedon la Cezar, au revărsat peste lumea mediteraneană și chiar mai sus de ea, către ținuturile înfășurate în cețurile nordice, valuri de osteni, nici cel puțin în forfota corăbiilor negustorind pînă-n Pont cu vinuri, chembrică și aurul undelemnului de măsline, ci cuprindea spiritul și corpul oamenilor de odinioară pînă „și-n răgazul tihnei".

Expresia îi aparține lui Johannes Stobaios, care a cercetat pătrunzător scrierile și viața celor vechi într-o epocă mai tîrzie și mai statică, în care existența omenească se retrăsese în burgurile încinse cu brîie de ziduri solide. Acolo, în lumina potolită a serii, oamenii începeau o activitate claustrată între pereții unor ateliere meșteșugărești, în răcoarea chiliilor cărturărești sau la umbra dughenelor de comerț, pregătindu-se pentru odihna de peste noapte, aproape la fel de imobilă ca și îndeletnicirile de peste zi. Bețiile izbînzii, fascinația orizonturilor largi, frumusețile naturii lipseau din climatul sufletesc al medievalilor. Se întindea gîndirea, te-i drept, și se înălța, dar trupurile se vlăguiau înainte de vreme în acea lentă plutire peste zile, luni și ani, care semăna mai curînd a vis decît a viață.

Înțelegem azi de ce Dante stabilise **il mezzo del cammin**, adică mijlocul vieții omenești, cam pe la 25 de ani, deoarece limita medie a ei nu depășea jumătatea de veac. Azi, lumea e plină pretutindeni de moșnegi viguroși, care fac înconjurul lumii ca niște adolescenți, mațăie șezînd în trenuri sau prin avioane, colindă orașe și urcă sute de scări zilnic spre a vizita muzee, pinacoteci, monumente de artă. Deunăzi, am întîlnit o femeie de optzeci și patru de ani, care la volanul mașinii sale străbătea continentul, declarînd că secretul tinereții este vacanța activă, odihna activă.

Așadar, acel „răgaz al tihnei", de care vorbea Stobaios, timpul liber transformat într-o curajoasă întrecere cu Cronos, cel ce-și mînca, în mitologie, copiii. Medicina ultimilor ani a radiat multe dogme și superstiții legate de prevenirea și terapeutica maladiilor. Cea mai revoluționară schimbare de atitudine față de concepțiile clasice ne-o oferă cardiologii, care vindecau pînă mai ieri infarcturile prin repaos absolut, ca azi să prescrie pentru ele mișcare, mișcare multă, stimularea energiilor fizice și, prin ele, reconfortarea întregului organism.

Ar fi însă o greșeală să credem că mișcarea ce se recomandă pentru timpul nostru liber este monotonă ; dimpotrivă, ea e extrem de variată. În primul rînd, fiindcă se află la îndemîna tuturor sporturilor diverse, pentru toate gusturile și înzestrările. Prin ele, omul modern devine părtaș cu concepțiile antice, atît de apropiate în unele privințe cu ale noastre, asupra modului de folosire cu cele mai bune rezultate al răgazului tihnei. Dar cum mișcarea sportivă nu este singurul chip de utilizare a timpului liber, să-mi fie îngăduit a reveni în viitoarea mea duminică nesportivă cu alte aspecte fermecătoare propuse omului de azi de bogăția aproape infinită a vieții și a culturii prezente.

George SBÂRCEA

Primăvara VINĂTORILOR

Iată concluzia unei zile fericite...

„Au venit sitarii !"

Vestea cade într-o seară ca o bombă, și alertează cîteva mii de vînători.

Dar, întîi, trebuie știut că tagma vînătorilor nu este de loc omogenă ; unii sînt „iepurari", adică în special vînători de iepuri (care iepuri, s-o recunoaștem, nu zboară și nici nu fug prea repede), alții vînează cu predilecție mistreți (unde se cere și curaj, pe lîngă altele — zic ei), alții sînt „rățari", adică ei au ce au cu rațele sălbatice (deși, nu de puține ori unii dintre aceștia au avut discuții penibile cu unele gospodine păgubite, fiindcă orătăniile lor se cam depărtaseră de ogradă), iar alții sînt „sitărari", adică vînează, cu predilecție, sitari. Aceștia din urmă se izolează într-o anume elită, dat fiind că pasărea cu ciocul lung, adică sitarul, zboară repede și pe o traiectorie foarte complicată. De aceea, fiecare sitar împușcat, îi conferă vînătorului un plus de faimă, ca bun trăgător — deși, uneori, faima unor astfel de trăgători iese cam terfelită.

Îmi aduc aminte de două întîmplări.

Prima, s-a petrecut cu ani în urmă. Era primăvară, la o vînătoare de sitari, cu gonași.

Pe scurt, lucrurile s-au petrecut cam așa...

— Nene ! Pe ăsta l-ai împușcat drept în nas ! — a strigat gonașul de-o șchioapă.

— Adă-l încoace pe ciocosu'! — i-a răspuns, radios, vînătorul.

— Nu, nene ! Pe ăsta micu' l-ai împușcat drept în nas — a venit replica.

— Adă-l încoace pe ciocosu'!

Dar „ciocosu" a venit plîngînd, cu nasul zgîriat de o alică. Era un copil care se încumetase să sperie sitarii și să-i trimită spre vînători.

Și, a doua întîmplare. Ne întorceam, împreună cu amicul V. H., tot de la o vînătoare de sitari, într-o primăvară, devreme. Sitari nu găsisem și poate de aceea amicul meu era cam cătrănit. Tocmai atunci, ceasul rău ne scoate în cale un ciine, care vagabonda în preajma citorva oi aflate la păscut.

— Astă trebuie împușcat ! — hotărăște amicul meu și trage două focuri pe deasupra oilor. Au căzut două oi, dar ciinele n-a pățit nimic.

— Acum o să ai de plătit. Costă cam cinci sute de lei o oaie... — l-am consolat eu, răutăcios și m-am apropiat de proaspetele lui victime. Pe fața lui culorile se schimbau ca la semafor : roșu, galben, verde...

Îl știam un foarte bun trăgător și nu-mi explicam întîmplarea. Pun mîna pe o oaie, o ridic — era ușoară-fulg — și oaia începe să pască ; o ridic și pe a doua și se apucă de păscut și aceasta. Abia ieșite din iarnă, oile erau slăbite și căzuseră din cauza detunăturii armei... De atunci, pentru mine sitarii se asociază întotdeauna cu oile.

★

Au sosit sitarii !

Au traversat Mediterana și se scurg spre Nord. Urcă în sus, pe văile Argeșului, Neajlovului, Dîmboviței, Oltului. Se grăbesc spre viitoarele cuiburi și nu vor poposi la noi decît o săptămînă-două. De aceea se grăbesc și sitărarii. Se grăbesc spre lunci și păduri, cu cartușe potrivite, cu ciini sau fără, dar cu voința fermă de a dobori cîteva piese care să le consolideze faima de buni trăgători. Nu le urăm succes, fiindcă mai mare blestem nu-i pentru un vînător decît să-i urezi succes la vînătoare.

Deci, vedere bună pe cătare !

Ilie CARCIU

La pîndă...

meditații inocente

Am zărit, de departe, silueta nemișcată a lui nea Teniță, profilată lîngă moara din drumul spre Magoșoata. El îmi fixase rendez-vous-ul — și bineînțeles c-am alergat într-un suflet la întîlnire, mai ales după tot ce-mi înșirase despre nervi și asteniile personale. Era în amurg, cerul devenise violet, în jur țipenie, doar cîmpul gol și trist deasupra căruia croncăneau prelung ciorile.

— Parcă ne-ntîlnim în contextul unui film suspensiv și palpitant de aventuri, mi-a spus nea Teniță, cînd l-am abordat : apus cromatic, pustietate, ciori à la Hitchcock, un fior tenebros pretutindeni. Calul dîa împiedicat ar putea să fie rămășița diligenței prădate și bătute de Băiatul Rău, în detrimentul Șerifului cel Viteaz și Bun care trage șase gloanțe pe secundă învîrtind butoiașul Colt-ului cu palma stîngă. Uită-te bine, curînd o să apară la orizont, cîntînd din muzicuță.

Nu m-am uitat bine : m-am uitat ca prostul. Nea Teniță a rîs și m-a apucat de braț.

— Ți-am dat întîlnire aici, fiindcă și dumitale îți plac oerul curat, mișcarea, natura. Să ne mișcăm, deci, în aer curat și-n natură, chiar dacă am să-ți umblu alături ca micuța sirenă din povestirea lui Hans Christian Andersen. Mi-a arătat pantofii pe care-i purta în picioare, a rîs iar : Umblu așa de vreo trei luni, de cînd i-am cumpărat. Mă bat de-mi sar ochii. Crezi că-s confecționați la Bicaz, din ciment P400? În orice caz, bombeurile și spatele sînt sigur de fier.

A pornit-o prin arătură, ținîndu-mă mereu de braț. L-am urmat cu sufletul strîns, copleșit de sumbre presimțiri... era grav bolnav, începea să și divagheze, cu șerifi, cu diligențe, cu pantofi... mare e și grădina asta a lui Dumnezeu. Ne-am oprit lîngă un fir de apă mălștinită, pe malul căreia zăceau risipiți niște stîlpi de fier. Păreau să zacă nefolosiți de destul de multă vreme, așa că le-am dat o oarecare întrebuințare și ne-am așezat pe unul din ei. Apa mișuna de mormoloci.

— Mormoloci mulți anul ăsta, i-a zgîndărit nea Teniță cu un băț. O s-avem o vară ploioasă. Trebuie să jucăm din plin la Prono, ca să cîștigăm mașini și puțin să ne pese de intemperii.

— Te simți mai bine ? i-am spus repede, prefăcîndu-mă extrem de interesat de ce făcea el cu bățul și cu mormolocii.

— Mă simt perfect. M-a privit mirat. Adică... de ce să mă simt mai bine ? Ah, te referi la ce am vorbit la telefon... ei, mi-am cam ieșit și eu din galoși — și-am intrat din nou în ei. Asta-i situația, se-ntîmplă și la case foarte mari. Mi-am revenit. Nu-s de mine fandaxiile. Mi-am zis : „Nu-s de tine fandaxiile, neliniștile, pesimismul, Teniță. Tu ești cerebral, ești luptător". Mi-am zis — și n-am mai avut nimic. La asta a mai contribuit și lecturarea presei zilnice, știi că sînt la curent cu toate, că sînt încontinuu pe fază, ca un pensionar modern ce mă aflu. Cu fotbalul am avut grijă, grijă mare, domnule — și nu mai am nici cu el. M-am liniștit. M-am liniștit de cînd am citit că „o bună parte dintre componenții noii echipe a României nu sînt cu nimic mai prejos decît vedetele de prim rang ale formațiilor pe care le vom întîlni la Guadalajara". M-am liniștit și cînd am mai citit că băieții noștri (care nu sînt cu nimic mai prejos decît etc., etc.), primesc note după meciuri : 9, 9+, 7, 8— ș.a.m.d., ca la tezele trimestriale sau la bacalaureat — și notele astea sînt bune, excelente, note de promovare și mîndrie, în primul rînd familială, apoi obștească. La ce-aș mai fi astenic, te-ntreb eu pe dumneata, de pe stîlpii ăștia de fier ? Nu am de ce, fiindcă mi-am zis a doua oară : „Fii calm, Teniță. Fii calm. Liniștește-te. Dacă scriu și ziarele, e-n regulă. Ultra posse nemo obligatur, *mai mult decît se poate nimeni nu-i obligat, dar uite că noi putem, ceea ce înseamnă că master Ramsey sau senor Zagalo, sau alții habar n-au de ce-i așteaptă, și noi știm și ne pregătim cu frenezie să le mai tăiem din nas și din viitoarele punctaje mexicane. Așadar, dezastenizează-te urgent, Teniță, și privește viitorul cu încredere".*

La miezul nopții, într-un bufet destul de curățel din capătul străzii lui nea Teniță, aveam brațele pline cu garoafe date cadou de amicul meu mai vîrstnic, care-mi cînta cu ochii umezi la ureche, (probabil făcînd aluzie la fotbal sau la alt dulce secret cunoscut numai de el) : Știi tu cînd te țineam pe brațe...

...Înseamnă că s-a făcut bine, nu ? Slavă, slavă Domnului.

Al. STRUȚEANU

„RIMET IX"

AVANPREMIERA MEXICANĂ

Iată-ne, de cîteva zile, în fața primului volum pe care editura de cărți sportive îl realizează sub noua și sugestiva ei emblemă : „Stadion". Spunîndu-vă titlul acestei cărți, RIMET IX, nu v-am pus în fața unui șarade, decît dacă, printr-o rară excepție, n-aveți nimic comun cu lumea fotbalului, ceea ce ar fi greu de crezut, mai ales în aceste zile de entuziasm contagios, provocat de calificarea echipei noastre reprezentative la turneul final al campionatului mondial de fotbal din Mexic, de apropierea datei la care va începe suprema întrecere fotbalistică, avînd printre personaje și pe jucătorii noștri. Ceilalți — de fapt toți ! — înțeleg că, prin „Rimet-IX" sînt chemați să citească o micâ istorie a campionatelor mondiale de fotbal, și în primul rînd a ediției actuale, scrisă după legile vii ale reportajului, dar și după cele precise ale documentaristicii.

Sîntem, așadar, în fața unei lucrări cu o tematică de mare actualitate. Ea e departe de a fi o simplă culegere de date, deși aceasta n-ar lipsi-o de interes, oferindu-ne pe lîngă o informație suculentă, un comentariu dinamic al unor fapte pe care mulți dintre noi le-au și trăit, iar alții au aflat despre ele din alte cărți, din articole de ziar, din povestiri. Simpla înșiruire a cîtorva capitole — **„Povestea balonului rotund", „Peripețiile Zeiței de aur", „De la Montevideo, la Ciudad de Mexico, pe urmele Cupei Jules Rimet", „Cele 16 finaliste și participarea lor la C. M. de-a lungul anilor" „Drumul spre Mexic al echipei României"** invită la lectură, trezește interesul pasionatului de fotbal.

În așteptarea marelui documentar, care să reconstituie fiecare din cele 8 ediții de pînă acum ale campionatului mondial de fotbal, și, bineînțeles, și pe a IX-a, în pragul căreia ne aflăm, să salutăm ideea editurii de a tipări această lucrare de o bogată informație, care se adaugă alteia, închinate aceluiași eveniment, **„Mexico, această fata morgana"**, care, de asemenea, a marcat operativitatea și buna orientare a editurii.

Jack BERARIU

Recenzii

TOTUL DESPRE BOB

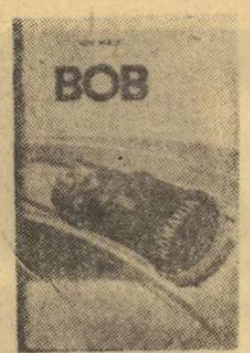

Cînd ziarul „Sportul" a publicat anul trecut o pagină documentară intitulată „Totul despre bob", nu știam că în același timp se concepe o carte întreagă despre acest subiect. Surpriza ne-a furnizat-o colaboratorul nostru fidel, profesorul sinăian Ion Matei, care — depășind stadiul meditațiilor de actualitate — a imaginat aglomerarea într-un singur tot a experiențelor sale practice, de lectură, de documentare și de cercetare, elaborînd o lucrare pe care credem că nu greșim socotind-o unică în felul ei în literatura de specialitate.

În nici una din bibliotecile ades răscolite nu am întîlnit o carte închinată exclusiv bobului, privit din atîtea unghiuri diferite : istoric, statistic, tehnic, tactic, metodologic. Încercarea are firește avantajul enciclopediei, dar și dezavantajele compendiului, care nu permite epuizarea subiectului.

Partea cea mai substanțială a volumului este dedicată pregătirii complexe a boberului, cu numeroase schițe (care, dacă aparțin autorului, ni-l relevă și ca un excelent desenator). Capitolul se dovedește fără îndoială cel mai original, plin de efect, chiar dacă lumea adresanților este redusă.

Păcat că editura nu a reușit să ofere cărții ținuta grafică de elită pe care ar fi meritat-o, pentru ca ineditul lucrării să fi putut fi și mai gustat în cercurile de specialitate din străinătate, care nu cunosc ceva similar și care vor aprecia mai curînd partea spectaculară. Oricum, CARTIMEX poate expedia liniștit lucrarea în librăriile din nordul Italiei, din St. Moritz și Lake Placid, din Alpii bavarezi.

(vib)

Brian Glanville : „SOCCER, A PANORAMA"

Secolele fotbalului — o mitologie modernă

Se pare că în noua sa carte dedicată fotbalului : „Soccer, a panorama" („Panoramic-fotbal"), Brian Glanville a încercat o simbioză a vervei sale publicistice — în care ironia subtilă ramîne armă de preț, cu echilibrul lăuntric al naratiunii de tip clasic, pe care o cultivă în beletristica sa. De acea, pretextul acestei cărți — istoria celui mai popular sport — capătă sub pana lui Glanville alte dimensiuni.

Anii de pionierat al fotbalului se desprind din filele îngălbenite de vreme (și Shakespeare depune mărturie!), devenind elemente ale unui basm, bun de spus pe gazon, în fața porților, copiilor de azi. Istoria campionatului mondial, de fapt a fotbalului contemporan (cu marile momente ale unor echipe de aur : Ungaria, Brazilia, Real) se derulează cu viteza filmului de demult, dar are contrastul violent al filmelor neorealiste. Diatribele autorului la adresa brutalității și agresivității în sport au un real suport sociologic, iar vedetele, acești copii-teribili ai fotbalului mondial, sînt portretizate cu uneltele unui încercat prozator.

Pornind, deci, de la istorie, Brian Glanville alcătuiește o mitologie modernă, cu eroi intrați în legenda sportului, și care, ca individi dar și luați împreună în acel indestructibil team al fiecărei epoci, exprimă o experiență umană. Și cum scriitorul, acest îndrăgostit de fotbal și lumea sa, știe că aceasta a păstrat întotdeauna o fereastră deschisă spre viitor, a găsit și el, în finalul cărții, o modalitate de a nu reduce fotbalul la actuala industrie a spectacolului, aruncînd o privire spre viitor.

Al acelui viitor care înseamnă nu numai noi coordonate geografice, ci și perenitatea spiritului de fair-play și competitivitate morală, în care fotbalul amator al secolului trecut a învelit balonul rotund. Aceasta a și urmărit Brian Glanville : o punte între ieri și mîine.

Cartea ar merita o tălmăcire românească. (p. sl.)

Binevenită carte !

Avem, în sfîrșit, o carte serioasă despre „Individualizarea antrenamentului sportiv". Autorii ei, prof. Leontina Mircescu și prof. Victor Cojocaru, au construit-o cu migală printr-o cercetare proprie de dimensiuni considerabile și prin consultarea unui vast material bibliografic. Ea s-a ridicat pe un spațiu aproape gol din incinta literaturii române de specialitate, în care avuseseră loc pînă acum incercări circumscrise, compilări, răbufniri strict empirice și unde se adunaseră multe idei confuze. Cartea aceasta se ia la trîntă cu o problemă ce sperla pe mulți din cei ce ar fi vrut să o dezlege sau îi lăsa indiferenți pe cei ce nu puteau ajunge pînă la ea. Ea are mai întîi funcție de elucidare, eliminînd ambiguitățile cantonate în jurul conceptelor de INDIVIDUALIZARE și ANTRENAMENT INDIVIDUAL. După ce disociază direcțiile individualizării în educația fizică și sportul școlar, alături de individualizarea antrenamentului în sportul de performanță, lucrarea analizează reflexul conceptului de individualizare în principalele ramuri sportive, în : atletism, baschet, fotbal, box, gimnastică, pentatlon modern, rugby, schi, sporturi nautice.

Partea a doua a cărții e dedicată metodicii individualizării antrenamentului și ea se termină cu secțiuni de lucru în care cei interesați vor găsi numeroase anexe cu mare valoare practică.

„Individualizarea antrenamentului sportiv", lucrare bine susținută prin material faptic, va capta, sperăm interesul tuturor celor angajați, în lupta pentru performanțe sportive. E cazul să recunoaștem deosebitele merite ale autorilor, alături de mica noastră insatisfacție în raport cu însemnata lor realizare, iscată deoarece n-am găsit în prefața cărții măcar un cuvînt de mulțumire adresat tuturor celor ce i-au ajutat în fel și chip în timpul zidirii ei cu boabe de nisip sau cărămizi. (r.b.),

LOTO-PRONOSPORT

Publicăm mai jos programul concursului Pronosport nr. 16 de duminică 19 aprilie 1970 : I : Bologna — Sampdoria ; II : Fiorentina — Brescia ; III : Juventus — Roma ; IV : Lanerossi — Torino ; V : Lazio — Bari ; VI : Milan — Cagliari ; VII : Napoli — Palermo ; VIII : Verona — Internazionale ; IX : Chimia Suceava — Progresul București ; X : Ceahlăul Piatra Neamț — Metalul București ; XI : Politehnica Timișoara — Vagonul Arad ; XII : C.S.M. Reșița — C.F.R. Timișoara ; XIII : Olimpia Satu-Mare — C.S.M. Sibiu.

Vă recomandăm ca înainte de a vă completa buletinele să consultați „Programul LOTO-PRONOSPORT" de marți 14 aprilie 1970, care cuprinde amănunte asupra meciurilor incluse în programul de concurs.

● Începînd cu concursul Pronoexpres din 18 martie 1970, s-a aplicat o NOUĂ FORMULĂ la acest sistem prin care șansele participanților au crescut simțitor, fapt oglindit și prin marele număr de premii acordate încă de la început. Astfel, la primele trei concursuri — din 18 și 25 martie și 1 aprilie 1970 — au fost acordate peste 47 000 de premii.

Tot la aceste trageri un succes deosebit au înregistrat biletele colective și variantele jucate 50%.

Vă reamintim că, la tragerea Pronoexpres din 18 martie participantul Dionisie Brudan din Hunedoara a realizat 55 184 lei, pe un bilet colectiv acoperit 20%, iar participantul Alexandru Dinescu din Ploiești, jucînd o variantă 50% la concursul din 25 martie a.c., a încasat un premiu de 61 250 lei. Deci, NOUA FORMULĂ la Pronoexpres înregistrează nu numai premii multe dar și de ridicată valoare.

Vă reamintim că, pentru prima oară, se atribuie premii variantelor cu 3 numere cîștigătoare din cele 8 extrase (la extragerea a II-a, de 8 numere din 45).

Aveți prilejul să participați și dv. miercuri 15 aprilie 1970 la concursul Pronoexpres la care se aplică în continuare NOUA FORMULĂ. Marți 14 aprilie, ULTIMA ZI pentru procurarea biletelor.

RĂSPUNDE Ion Poștașu

C. BABIC, TÎRGU-JIU. „Sînt un vechi (chiar foarte... vechi, din păcate !) iubitor al fotbalului. Țin să vă spun că, în 1920, am adus la Tîrgu Jiu prima minge de fotbal (luată de la Budapesta), punînd apoi bazele unei echipe de fotbal : „Tricolorul". Ea a ființat pînă în anul 1939, cînd s-a desființat din cauza războiului. M-am numărat apoi printre animatorii asociațiilor sportive „Pandurii" și „Gorjul", iar în actul întocmit cu ocazia inaugurării

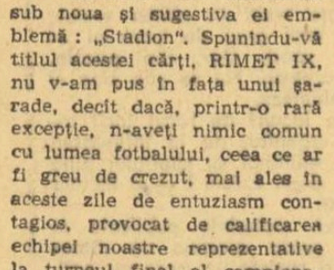

stadionului din Tîrgu-Jiu, figurează și numele meu, ca unul care a prestat muncă voluntară, nu zile, ci ani întregi. Poate că astăzi, cînd am 73 de ani, aș fi meritat un carnet de intrare la manifestațiile sportive, dar organele sportive locale mi-au refuzat această plăcere". Dacă e vorba de un principiu, apărat cu strășnicie, nu avem nimic de zis. Dacă nu, nu putem decît să regretăm ! În orice caz, e bine că nu vă supărați pe... sport, ci sînteți hotărît să practicați în continuare pescuitul, dar nu cel static, ci cel care vă pune la drum „3 și chiar 4 kilometri spre locuri unde sînt pești mulți și pescari puțini". Totdeauna ? Nu se întîmplă și invers ?

ING. ION GAVRILESCU, PLOIEȘTI. Vreți să vă spuneți părerea — în versuri ! — în legătură cu prezența noastră în grupa a III-a, la turneul final al campionatului mondial de fotbal, alături de Anglia, Brazilia și Cehoslovacia :

Grupa a III-a nu-i fatală.
Nu-i de loc, precum se vede.
Multă lume poate crede
Că jucăm chiar în finală!

ION MĂRCULESCU, TIMIȘOARA. „Nici în lotul de „40" nu figurează Oblemenco. Este just ?" Nu sînt în măsură să mă pronunț. De altfel, nu mai e nimic de făcut. Singura speranță este să se alcătuiască un lot de 60 de jucători !

D. PARASCHIV, ARAD. În cursul unui meci de fotbal, potrivit noilor regiementări, o echipă poate schimba doi jucători, indiferent de postul pe care joacă aceștia. Tot doi jucători puteau fi schimbați și înainte, însă înlocuirile erau precizate : portarul și un jucător de cîmp.

ANNELISE MESTER, GIARMATA. „Sînt elevă la Timișoara și am o prietenă de aceeași vîrstă cu mine, la Stuttgart, care, ca și mine, este o mare iubitoare a fotbalului. Chiar ieri am primit o scrisoare de la dînsa, în care îmi scrie că este nerăbdătoare să vadă echipa României și în special pe Lucescu, acesta fiind și fotbalistul meu preferat". Dar,

... vă răspund la întrebare : ce limbi străine vorbește Mircea Lucescu ? Destul de bine : franceza. Se descurcă însă și cînd e vorba de limba engleză.

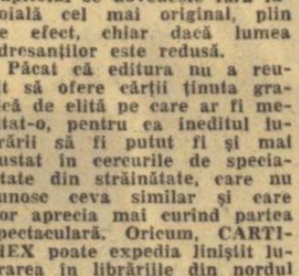

PETRE POPESCU, TIMIȘOARA. Din informațiile pe care le deținem, maratonul automobilistic Londra—Mexic are altă rută decît aceea presupusă în primul moment. Raliul nu va trece prin țara noastră.

DUMITRU LOZA, BUCUREȘTI. Cel mai mare scor în întîlnirile Rapid — Politehnica Iași ? 8—1, pentru bucureșteni, în ediția 1966—1967. Profit de ocazie, pentru a vă da dv. și altor... rapidiști, scorurile exacte ale partidelor dintre Rapid și U.T.A., în ediția 1947—1948 : 2—0 pentru Rapid, la Arad, și 5—2 pentru U.T.A. la București. Schimb de amabilități !

Ilustrații : N. CLAUDIU

CUPON DE CONCURS

Numele și prenumele : . . . . . .

. . . . . .

Adresa : . . . . . .

. . . . . .

1. CE ECHIPE VOR OBȚINE CALIFICAREA PENTRU SFERTURILE DE FINALA (reamintim : din fiecare grupă se califică primele DOUA CLASATE) ?

GRUPA A . . . . . .

GRUPA B . . . . . .

GRUPA C . . . . . .

GRUPA D . . . . . .

2. CE ECHIPA VA CIȘTIGA CAMPIONATUL MONDIAL ?

. . . . . .

Eroul filmului „Cineva acolo sus mă iubește"

DESPRE MILICĂ TEODORESCU

Au trecut cîțiva ani de cînd pe ecranele cinematografelor noastre am urmărit filmul „Cineva acolo sus mă iubește", în care rolul boxerului Rocky Graziano, ex-Barbella, a fost remarcabil interpretat de talentatul actor american Paul Newman, care în tinerețea sa a practicat ca amator „arta nobilă". Ne amintim și acum de viața plină de peripeții a mereu agitatului Rocky, de conflictele cu reprezentanții armatei, de zilele petrecute în pușcărie și în sfîrșit de succesele sale realizate pe ringul profesioniștilor, în care cu mulți ani în urmă a fost proclamat campion mondial, după un memorabil meci susținut în compania bucătarului de astăzi, Tony Zale. Rocky, copilul teribil al cartierelor periferice newyorkeze, băiatul care fura și al cărui cuvînt de ordine era doar „punchul", este astăzi în vîrstă de 49 de ani. El este căsătorit și are trei copii. În finalul filmului „Cineva acolo sus mă iubește" Rocky Graziano, după ce l-a deposedat de centură pe Tony Zale, este purtat în urale de foștii săi colegi de joacă de pe stradă. Ce s-a întîmplat în continuare vom afla din rîndurile următoare. Graziano a acceptat să-l întîlnească a treia oară pe Tony Zale. Meciul nu a fost dus pînă la capătul celor 15 runduri. Mai expeditiv, Zale și-a făcut k.o. adversarul, deposedîndu-l de titlu pe Graziano, Rocky a mai susținut cîteva meciuri, fiind învins prin k.o. și de Ray Sugar Robinson, după care s-a retras din activitatea competițională. În prezent, Rocky Graziano este angajat al televiziunii din New York și duce o viață decentă.

Nu de mult, împreună cu ziaristul sportiv Rowland Barber, Rocky Graziano a scris cartea vieții sale, intitulată desigur „Cineva acolo sus mă iubește" (Somebody Up there likes me"), care s-a bucurat de un mare succes de librărie. Cartea are 355 de pagini.

În două pagini, Rocky Graziano descrie cu lux de amănunte PE UNUL DINTRE CEI MAI SIMPATICI ADVERSARI ȘI PRIETENI PE CARE I-A ÎNTÎLNIT ÎN CARIERA SA, ESTE VORBA DE MILICĂ TEODORESCU, FOST CAMPION AL ROMÂNIEI, UNCHIUL INTERNAȚIONALULUI D. GHEORGHIU, CARE S-A STABILIT ÎN S.U.A. înaintea celui de al doilea război mondial.

În cîteva rînduri, din pagina 272, Rocky Graziano scrie printre altele: „În cariera mea am întîlnit adversari cu caractere excepționale, caractere de adevărați oameni. În ultima partidă a anului 1943 l-am întîlnit pe Milo Teodorescu, denumit „Băiatul de aur" al boxului. Teodorescu, chiar atunci cînd trebuia să boxeze, intra în cabină cu nelipsita sa vioară. Am cîștigat prin k.o. în fața lui Teodorescu, surprinzîndu-l în prima repriză cu o combinație de un-doi."

Rocky Graziano arată apoi că s-a împrietenit bine cu „Golden Boy", care era un boxer de valoare, dar foarte sentimental.

Fostul campion mondial îl descrie pe Milo Teodorescu CA PE UN ADEVĂRAT ARTIST care în clipa cînd cînta la vioară se transforma total.

„Mai întotdeauna cînd mă aflam în cabină, înaintea vreunui meci prietenul meu Milo Teodorescu mă vizita și îmi cînta bucata preferată „Maria" — scrie în cartea sa Rocky Graziano.

Paul OCHIALBI

Sporturi mai puțin cunoscute

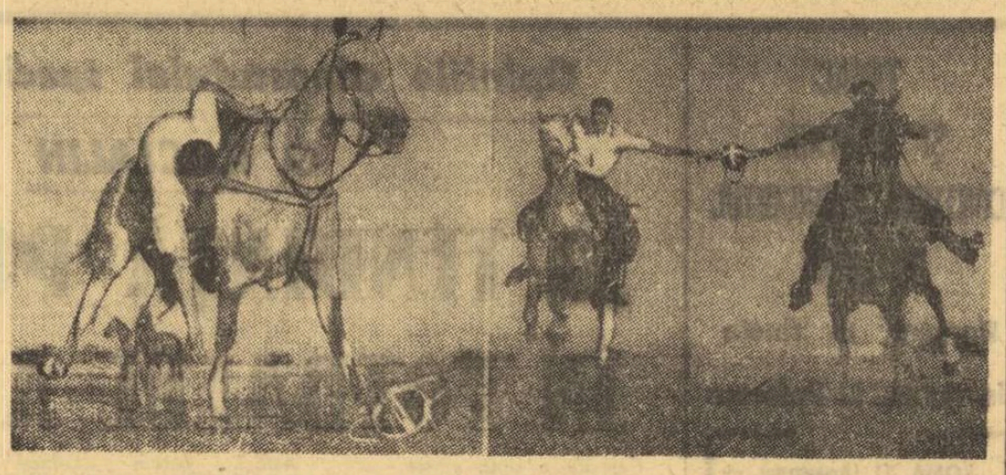

PATO = JOCUL RAȚEI

METAMORFOZA UNUI SPORT TRADIȚIONAL ARGENTINIAN — CE DATEAZĂ DIN 1610

Sport de veche tradiție în Argentina, „pato" a cunoscut o lungă perioadă de interdicție datorită caracterului său dur și numai printr-o reformă a regulamentului acest joc a reapărut pe arenele sportive ale țării.

Cea mai veche mențiune despre „pato" datează din anul 1610, cînd el a fost jucat, la Buenos Aires, cu prilejul unor mari festivități religioase. În același an, spun mărturiile vremii, se juca „pato" și pe valea Guachipas între indienii din acea regiune și tribul de indigeni Calchaquies.

Prima descriere mai amănunțită a jocului se întîlnește în cronica lui Felix de Azara (ofițer și naturalist spaniol), datînd din anul 1780: „...se întrunesc pentru acest joc două grupuri de oameni pe cai și se stabilesc două locuri de țintă aflate la o depărtare cam de o leghe (5572 metri). Apoi se coase o rață, căreia i se lasă capul afară. Într-o bucată de piele avînd două sau mai multe toarte ori mînere pe care le apucă cel mai puternic din fiecare echipă, la jumătatea distanței dintre cele două puncte stabilite și dînd pinteni cailor trag cu putere pînă cînd cel mai tare rămîne cu rața și își trîntește rivalul la pămînt dacă acesta nu-i dă drumul. Învingătorul trebuie să fugă imediat căci cei din grupul advers îl urmăresc și-i dau tîrcoale pînă apucă una din toarte, trag apoi în același chip, rămînînd în cele din urmă învingătoare echipa care ajunge cu rața la ținta stabilită".

Din cauza accidentelor care se produceau în timpul partidelor de „pato", acest joc a fost interzis printr-un decret dat la 21 iunie 1822. Totuși, pe la jumătatea secolului, jocul reîncepe să fie practicat pe alocuri. Generalul Jose Ignacio Garmendia descrie o asemenea întîlnire în cartea sa „Scrisorile unui ostaș" (1855): „...Jucătorii s-au și urcat pe cai, niște cai voinici, cu coamele tăiate scurt, cu mușchi de oțel, deprinși cu munca și oboseala..." În continuare el înfățișează desfășurarea partidei: „Grupele se separă, lăsînd între ele un drumeag îngust; patronul băcăniei coboară și înaintează spre căpeteniile celor două echipe și le predă palmipedul închis perfect într-o bucată de piele, cu patru mînere mari. În clipa aceasta, o liniște adîncă cuprinde scena, liniștea care precede marile bătălii... Începe atunci o luptă atît de confuză, învăluită într-un nor de praf și în zgomotul pămîntului călcat în picioare, încît e imposibil să o descrii... Se înhață, se întorc, se întind, se ghemuiesc, sar, se tîrăsc și tropăie, se ridică și cad uneori în strigăte splendide; ciocnirile sînt teribile, împresurările înspăimîntătoare... Totul pare un ciclon de oameni care gonește ca trăznetul, măturînd tot ce găsește în cale și umplînd văzduhul cu ecourile lui sălbatice... În clipa aceasta cel ce ridică rața de jos e un țăran voinic ca un Anteu; face un efort uriaș și smucind din răsputeri, încît îi dislocă aproape brațul adversarului său, smulge trofeul, dă pinteni calului și fixînd cravașa în carîmbi, se repede cît poate să alerge de repede nobilul animal, spre ferma apropiată care răsună dacă îl vede venind într-acolo, căci curtea casei este plină de numeroși spectatori, printre care cucoane durdulii și fermieri din împrejurimi, ce urmăresc cu sufletul la gură splendidul deznodămînt. Învingătorul se apropie de poartă, cu calul gîfîind, vlăguit și în lătratul cîinilor care îi dau tîrcoale scoate rața strigînd cît îl țin plămînii: „Uite rața aici! Să înceapă dansul!..." O clipă mai tîrziu sosesc tovarășii lui de joc, într-o procesiune lungă, parcă ar fi fost risipiți într-o luptă. Ce puțini sînt! Abia jumătate din ei. Ceilalți au rămas pe cîmpul de onoare, unii în picioare, alții cu brațele și picioarele smulse, uneori și cîte un mort..."

În anul 1937, un admirator al tradițiilor populare argentiniene, Alberto del Castillo Posse, se hotărăște să reînvie vechiul „pato". El i-a adus corectivele necesare, eliminînd asperitățile dar păstrîndu-i elementele dinamice. Vechea rață vie a fost transformată într-o minge de fotbal nr. 5, prevăzută cu patru mînere de piele crudă. Ea trebuie introdusă într-un cerc de fier cu diametrul de un metru și situat la 2,70 m înălțime. Terenul de joc măsoară 200×80 m iar echipele sînt alcătuite din cîte 4 jucători. Se joacă 6 reprize de cîte 8 minute. Demonstrația făcută în aprilie 1938 s-a bucurat de succes și oficialitățile au autorizat de atunci practicarea acestui joc în noua lui formă.

A URMĂRI SĂ FII BUN ÎN TOATE SPORTURILE E O GREȘEALĂ

NE-A DECLARAT DOMNUL GEORGE BOULOGNE, ANTRENORUL ECHIPEI DE FOTBAL A FRANȚEI

● COMITEM O GREȘEALĂ COMUNĂ: VREM SĂ FIM BUNI ÎN TOATE SPORTURILE ● CUM APRECIAȚI DV. VALOAREA UNEI ECHIPE? ● PREA MULTĂ TEHNICĂ SUBMINEAZĂ DINAMISMUL JUCĂTORULUI ● ÎN APĂRARE SÎNT BUNI ȘI JUCĂTORII DE VALOARE MEDIE, ÎN ATAC NUMAI CEI EXCEPȚIONALI ● JOCUL ECHIPELOR DIN TOATE ȚĂRILE SE APROPIE DIN CE ÎN CE MAI MULT ● CRED ÎN PUTEREA EDUCATIVĂ A FOTBALULUI ● ORICE JOC INFANTILIZEAZĂ PUȚIN PE CEI CE-L PRACTICĂ

Domnul George Boulogne, actualul antrenor al echipei naționale de fotbal a Franței, a făcut o vizită în România, cu ocazia Simpozionului științific internațional pe tema „Bazele științifice ale sportului de performanță". El a urmărit de asemenea să vadă o demonstrație practică făcută de antrenorul Nicolae Petrescu, în legătură cu unele metode originale ale acestuia, menite să stabilească mai exact antrenamentul optim al fotbalistului și efectele acestuia. (La sfîrșit ne mărturisea că procedeele specialistului român sînt extrem de logice, de bine fundamentate și de utile).

– CAM DE MULTĂ VREME, DOMNULE BOULOGNE, FOTBALUL FRANCEZ ESTE OCOLIT DE ZEIȚA SUCCESULUI. CUM EXPLICAȚI?

– Cred că noi, ca și dv. de altfel, comitem o greșeală comună: vrem să fim buni în toate sporturile. Or, acest lucru este imposibil. Mai ales pentru noi, țări mult mai mici decît Statele Unite sau U.R.S.S., unde populația tînără, capabilă de performanțe sportive este incomparabil mai numeroasă. Dar, nici acestea nu strălucesc la toate sporturile. Țările mici și mijlocii, cu posibilități, de toate nuanțele, inerent limitate, ar trebui să încerce a fi competitive în cîteva sporturi (alese în funcție de tradiție, condiții naturale și materiale, înclinații deosebite etc.), iar, în principal, eforturile și energiile ar trebui consumate pentru cea mai înaltă responsabilitate din cîte revin forurilor sportive: educația fizică a națiunii. Celor convinși de acest adevăr nu le rămîne decît să lupte și să aștepte recunoașterea ea.

– CUM APRECIAȚI DUMNEAVOASTRĂ VALOAREA UNEI ECHIPE?

– După cantitatea, intensitatea și calitatea efortului conținut în jocul ei. Intensitatea este azi axul oricărei activități umane. În orice domeniu ai fi specializat, acum ți se cere să lucrezi mai repede, mai bine, mai mult. Această tendință generală a influențat și fizionomia fotbalului. **Echipa de juniori a Angliei din 1966 – de pildă – realiza într-un meci aceeași cantitate de efort pe care o presta marea echipă a Ungariei din 1954.**

– DECI, DINAMISMUL ESTE NOUA DOMINANTĂ A FOTBALULUI? POATE FI ELEMENT DE PRIM PLAN? ÎN CE RAPORT S-AR AFLA CU TEHNICA ȘI TACTICA?

– Trebuie știute și recunoscute cîteva raporturi foarte subtile. **Tehnica diminuează efortul jucătorului, prin tot ce ține de executarea procedeelor. De aceea, prea multă tehnică subminează dinamismul jucătorului, sau al echipei. Acesta este motivul crizei fotbalului brazilian, construit excesiv pe tehnică și devenit cu timpul fragil, lipsit de intensitate.** A juca mai repede, mai precis și mai productiv e o chestiune de echilibru între tehnică și mișcare. Factorul echilibrant al celor doi termeni antagoniști numiți mai sus este tactica, pe care o văd situată deasupra lor, restaurînd legătura.

– VORBIȚI MAI MULT DESPRE TACTICĂ, DESPRE TRĂSĂTURILE EI ACTUALE; DESPRE CEEA CE VI SE PARE AZI CĂ AR PUTEA DEVENI DOMINANT MIINE ÎN PLANUL TACTICII.

– E cam dificil să mă pronunț. În faza de apărare totul e aproape știut și clar, iar „cuvertura" s-a generalizat aproape. Organizarea defensivei a devenit excelentă la foarte multe echipe, fiindcă acest lucru este posibil de efectuat și cu jucători de valoare medie, iar astfel de fotbaliști se găsesc potrivindeni. Jocul de atac, însă, continuă să fie mai precar, deoarece e mult mai dificil în sine. El a depins întotdeauna și va depinde din ce în ce mai mult de puterea de creație, de spontaneitate și inventivitate, calități proprii numai marilor jucători. **În atac, în schimb, nu se poate juca bine cu fotbaliști de valoare medie.** De aceea și opinez că evoluția fotbalului peste stadiul actual nu va putea fi determinată decît de individualități proeminente. **Sîntem în faza cînd, menținînd toate acumulările anterioare, numai jucătorii de clasă mai pot duce fotbalul înainte.**

– CE CREDEȚI, DOMNULE BOULOGNE, FOTBALUL MONDIAL SE APROPIE CA FIZIONOMIE, CA MANIERĂ, SAU PĂSTREAZĂ CARACTERISTICI NAȚIONALE?

– Jocul echipelor din toate țările se apropie din ce în ce mai mult. **A juca bine înseamnă acum pretutindeni a etala cam aceleași caracteristici: viteză, tehnică, aglomerare și marcaj exact în apărare, putere de creație în atac.** Numărul imens de contacte internaționale a apropiat modalitățile oarecum deosebite în care se juca fotbal înainte. **Au mai rămas numai cîteva stiluri: anglo-saxon, sud-american, al latinilor din Europa, brazilian** (acord brazilienilor un loc aparte în peisajul fotbalului din America Latină).

– PUTEȚI PREVEDEA CUM VA EVOLUA FENOMENUL FOTBAL?

– Fotbalul de performanță, fotbalul elitelor nu știu ce va deveni mîine, sau peste 20 de ani. E dificil de prevăzut. **Mult mai important mi se pare soarta fotbalului jucat de copii, fotbalul – mijloc de educație, fiindcă acesta oferă excelente posibilități de fortificare fizică și de împlinire morală a populației tinere.**

– CONSIDERAȚI CĂ PRIN FOTBAL S-AR PUTEA COMPLETA OPERA DE EDUCAȚIE A ȘCOLII? CE PREMISE AR FI NECESARE?

– Cred în puterea educativă a fotbalului. Ea există întotdeauna, atunci cînd viața fotbalistică este sănătoasă, cînd atmosfera din interiorul cluburilor e guvernată de principii oneste, cînd fotbalul devine un mijloc de integrare socială. De aceea, regret atitudinea de dezinteres a părinților și educatorilor față de valențele de ordin moral ale fotbalului.

– E REMARCABIL INTERESUL PE CARE IL PURTAȚI INFLUENȚEI JOCULUI, FOTBALULUI ÎN SPEȚĂ ASUPRA PSIHICULUI ȘI CARACTERELOR. NU CONSIDERAȚI CĂ ESENȚA JOCULUI, A ACESTEI ACTIVITĂȚI STRUCTURATĂ PE COORDONATELE PSIHOLOGICE ALE COPILĂRIEI, AR PUTEA SĂ MARCHEZE, ÎNTR-UN FEL OARECARE, SUFLETUL ȘI MODUL DE COMPORTAMENT AL OAMENILOR ANCORAȚI ÎN PERIMETRUL LUI?

– Cînd niște oameni în toată firea joacă fotbal, din cînd în cînd, nu redevin ei oare copii pentru un ceas, două? Lărgind unghiul de apreciere, **pe cei ce-l practică vreme îndelungată pentru performanță, îi menține cred eu, într-un oarecare stadiu de infantilism. Cunoscînd această influență a fotbalului, ar trebui ca practicarea sa să fie însoțită de** existența unui climat de exigență, de seriozitate. Pentru acest motiv, consider profesionismul drept soluție în cazul celor mai buni ai fotbaliștilor de elită. Fiindcă încarcă cu responsabilitate conștiința unor tineri, ce practicînd ani de zile un joc, o activitate cu efecte de infantilizare, au nevoie de un ax, de un stimulator pentru structurile lor de maturitate. Jocul umanizează sportul, dar sportul (în speță, fotbalul cu adevărat de performanță) transcende jocul.

Profesionalizarea nu poate fi admisă pentru cei mulți, dar pentru cei excelent înzestrați, da. Inteligența și capacitatea unui tînăr se exprimă prin fotbal, tot așa cum, în cazul altora, ele se manifestă printr-o înclinație spre matematică, spre literatură, spre medicină, spre muzică etc. Și este de dorit ca fiecare om să-și rezolve problemele existenței prin modalități compatibile cu talentul său.

– CUM CONCEPEȚI ANTRENAMENTUL MODERN AL FOTBALISTULUI?

– Astăzi, antrenamentul trebuie să fie total, sintetic, dublat, în paralel, de lucru pentru ameliorarea capacităților fizice, tehnice și tactice ale jucătorului.

Romulus BALABAN

OCTOPUSH — HOCHEIUL SUBMARIN!

Un nou sport a devenit popular în Anglia — octopushul. Sub acest nume este cunoscut un fel de hochei submarin care, pe parcursul a zece minute, cît durează o repriză, solicită jucătorilor eforturi excepțional de mari.

Octopushul se joacă între două echipe formate din cîte șase jucători, echipați cu tot echipamentul necesar unei activități submarine. Obiectul jocului îl formează un fel de puc din plumb — denumit „squid" — care este manevrat pe fundul piscinei, cu ajutorul unor crose miniaturale, fiecare formație căutînd să-l împingă în „poarta" adversă, pentru a marca gol.

Dacă săvîrșesc greșeli grave, jucătorii — sau jucătoarele, pentru că există și echipe feminine — sînt penalizați prin scoaterea din bazin timp de 30 de secunde.

Dacă practicanții octopushului sînt foarte încîntați de noul sport, mai puțin mulțumiți sînt, uneori, o parte din spectatorii care, din cauza apei continuu turburate, nu pot urmări tot timpul de la suprafață desfășurarea partidelor. Se preconizează însă crearea unor bazine cu pereți de sticlă, care ar rezolva problema vizibilității optime. Pînă în prezent, mai mult de zece cluburi nautice britanice au creat echipe de octopush, care dispută săptămînal partide amicale. Hocheiul submarin a fost „exportat" în Olanda, Franța și Republica Sud-Africană și, după cum scrie un reporter sportiv de la ziarul londonez „Times", suporterii octopushului speră ca el să fie introdus — nici mai mult, nici mai puțin, decît la jocurile olimpice din 1976!

UN PRIM PAS, CU RADU IANSEN, IN TURISMUL NAUTIC ROMÂNESC

...Sfîrșitul tragic al regretatului Alain Bombard nu descurajează pe nimeni. Dimpotrivă. Mulți turiști nautici îi studiază și aplică metoda de găsire a hranei în apa mării. Printre ei se află și **Radu Iansen**, pînă în prezent prea puțin cunoscut pentru realizarea sa nautică din toamna anului trecut.

În vara lui 1968, studentul din ultimul an al I.A.T.C. face o primă încercare a ambarcației sale de tip balenieră, parcurgînd Dunărea de la Tr. Severin în Deltă, apoi, pe mare, ruta Sulina—Costinești. Anul următor pune la punct o velatură îndrăzneață pentru mica sa ambarcație: randă, două focuri și balon. La 12 august 1969, proaspătul regizor al TV își începe călătoria de la dana portului Tomis. Marea este bună. Sînt trecute în escale scurte porturile coastei bulgare. În drum spre Istanbul apele devin a-

bundente în pește, cu deosebire gălămida prinsă cu ușurință pe lansetă cu momeală unor mici pene de bibilică. Puțin mai tîrziu, pe Mediterana, un fir lung de nylon cu aproximativ 30 de cîrlige va culege „pe alese" acest pește atît de abundent în larg. Sînt străbătute la finele lui august Marea Marmara, cu frumoasele sale țărmuri, apoi Dardanelele. Și marea Egee este liniștită. Escale la Imros, Samotrache, Lemnos. Urmează Chios, Icaria, Samos apoi Rodos, fosta gazdă a Colosului, una din cele șapte minuni ale lumii antice. Pe o mare ce începe să se învolbureze apare Creta, cu coastele sale înalte, frumos împădurite și plaje înguste cu nisipul fin. De aici începe prima rută lungă din călătorie, peste 350 mile marine prin Marea Levantului spre țărmul răsăritean al Mediteranei. O mare agitată pune probleme de manevrare. Este redusă velatura. Apa e scoasă mereu cu ispolul din ambarcația complet descoperită, asaltată de valuri. La un moment dat catargul cedează. Noroc că țărmul este aproape și marea mai puțin agitată. Escale la Beyruth, apoi Tyr, Haifa, Tel Aviv, locuri unde noul și vechiul contrastează la o primă vedere. Pe o mare ceva mai liniștită, către Port Said, orașul colțului de pămînt dintre mare și lacul Mensala în restul Deltei Nilului. O mulțime curioasă cercetează ambarcația de numai 5,30 m lungime, privește drapelul românesc de la pupă.

— Încotro vrei să pleci de aici?

— Spre nord-vest, către Marea Ionică...

Ruta, privită pe hartă, este aproape de jumătatea lungimii mării Mediterane. Cîțiva bătrîni, foști piloți de vase, dau din umeri.

Plecarea — peste cîteva zile, cu catargul reparat și vînt stins din pupă. Sînt depășite pe timp bun Alexandria, Ras Italemia, se ajunge în dreptul coastelor libiene, Derna și Bengazi, porturi de strajă ale golfului Syrta Mare, sînt privite din larg. Greul călătoriei începe o dată cu direcția Nordului, spre Marea Ionică. Largul este învolburat. De cînd s-au înmulțit vasele pe Mediterana și o dată cu ele bucătăriile respective, apele abundă în rechini. Plajele inclusiv cele ale coastei dalmate, sînt îngrădite cu metal inoxidabil. Și marea e mohorîtă spre nord... Teniează însă vîntul dominant, de travers, cel mai favorabil pentru o ambarcație cu vele. Pînă la prima escală probabilă, cel puțin 400 de mile marine... Spre nord însă! Vîntul e prea bun. Prima noapte e rece, vîntoasă, valurile cresc. Ziua — mare agitată; noroc că tot nu e mai mult... Pescuitul se face cu greutate. Citeodată rechinii mușcă din peștele prins la capătul lungului fir de nylon. Scoaterea apei din barcă, cu două scafe deodată, e istovitoare. Vîntul întărit mărește deriva, dar și viteza. Abaterea spre vest determină direcția nord-est și, după o săptămînă cu adevărat grea, apar primele insule din arhipelagul ionic. Insula Corfu cu Capul Blanc străjuiesc marea în apropierea strîmtorii Otranto și coasta italiană. Este cu adevărat furtună. Vreme rea adusă de echinocțiu, niciodată aceeași ca număr de zile de la un an la altul.

Ar trebui reparată ambarcația, prin unele locuri din nou călăfătuită. Condițiile însă lipsesc.

O dată cu vremea ceva mai bună, plecarea spre sud-est, în lungul șirului de insule ioniene. Pe partea Mediteranei sînt depășite Chefalonia și Zaute. După alt timp vîntos apare capul Matapan. Se rupe cîrma. E înlocuită rudimentar, cu bucăți de scîndură. Creta este privită de pe o mare mai puțin liniștită acum. Reparații în portul Retimo, apoi plecare prin Ciclade. După Andros, din nou Chios, de data aceasta prin strîmtoarea cu coasta Asiei Mici, unde simpaticul delfin Toto își face de ani de zile mesería de pilot cu stat de plată „în natură" în registrele marinei grecești — luînd în primire vasele pe care le conduce cu siguranță de la un capăt la altul al strîmtorii canal.

După Chios din nou mare agitată, din nou se rupe catargul. Navigație cît mai aproape de coasta turcă prin frămîntata Egee. În fine Dardanelele, Marea Marmara. Cu catargul pe jumătate reparat și ajutată cu ramele, ambarcația „Bubulina" ajunge la Istanbul. Este un moment de sărbătoare în călătoria lui Iansen. Partea cea grea a trecut. Urmează a treia reparație de catarg și pornirea pe Marea Neagră, ale cărei furtuni sînt știute ca pornind brusc, asemenea celor din Oceanul Indian sau golful Biscaya. Navigație prudentă pe un timp întunecat cu o ușoară hulă. De la Burgas, direct Constanța pe o mare de data asta însorită, lucru rar în ultimul timp.

Exact după două luni, la 12 noiembrie 1969, „Bubulina" s-a reintors la Tomis. O sosire discretă, asemenea plecării...

Între plecare și sosire s-a întîmplat însă ceva, „ceva" ce trebuie relatat, cunoscut, discutat.

Prima încercare a fost deschiderea reușită spre drumuri viitoare în turismul nostru nautic, un prim pas — datorat unui om deosebit — Radu Iansen.

Constantin EFRIMESCU

CĂLĂTORIE ÎN SECOLUL TRECUT...

(CU OINIȘTII CÎMPULUNGENI)

...Erau zile de mare sărbătoare în Cîmpulungul Muscelului de acum opt decenii, cînd revenea victorioasă, întotdeauna victorioasă, echipa normaliștilor, de la vreun concurs. Lumea îi întîmpina pe „acești voinici care fac cinste orașului, județului, nației noastre" — după cum se exprima, în discursul său, primarul urbei — acolo, chiar pe peronul gării, în sunetele unor marșuri patriotice, țîșnite din aldmurile muzicii militare a regimentului 30 infanterie.

Și-ncolonați, alcătuiau un lung convoi din care, bineînțeles, făceau parte și dregătorii în haine negre, în așa numitele jachete „rîndunică", anume pentru ceremonii, ca și elevii școlilor din oraș. „Fiăcăii" erau purtați astfel pînă în centrul orașului, așa, pentru a fi văzuți de întreaga populație, ca unii ce meritau din plin cinstirea.

Oina, întrecerile atletice — fuga, săriturile, aruncarea greutății — trînta, apoi gimnastica, cu exercițiile libere și „lucrul" la inele și aparate, la paralele și trapez, sus în înălțimile sălii de gimnastică — rămasă aceeași, azi, la Cîmpulung — la care se adăugau dansurile naționale în pitorestile costume folclorice, făurite nu de mașinile cooperativelor de artă populară, cele de acum, ci de mîgîloasele împunsături de ac ale bunicelor, ale mamelor sau numai ale surorilor.

Elevii normaliști de la Cîmpulung își aveau și o societate a lor, „*Soimii*" — cu caracter și obiective sportive, cu secții: „oină și dansuri naționale, gimnastică, atletism".

La toate concursurile publice, normaliștii din Muscel apăreau cu eșarfă tricoloră desfășurată peste piepturile lor bombate de vigoarea tinereții. Și cîte codane nu oftau după normalistul pe al cărui piept medalia aurie pecetluia o bravură, după cum multi tineri, de toate vîrstele, adormeau visîndu-se, ei, „*cei mari de la bîdie sau numai de la pîndă, de la prindere*".

Pe grătarele restaurantelor cu grădină de vară sfîrîiau mititeii, din carafe gîlgîia vinul, iar lăutarii cîntau convivilor șlagărul în vogă atunci: „*fă-mă, mamă, normalist, să ajung și eu oinist*"...

Nici 30.000 de zile n-au trecut de-atunci, din anul 1890, și iată că l-am întîlnit, deunăzi, pe un contemporan al acelor vremuri, pe unul dintre eroii de atunci.

Singurul supraviețuitor dintr-o asemenea echipă, azi aproape de vîrsta centenară, este venerabi-

lul institutor și publicist *Ștefan Cosîmbescu*, tatăl unui brav colonel-aviator și bunicul unui talentat pianist înscris de timpuriu în circuitul valorilor muzicale internaționale, Dan Grigore.

Azi pensionar, la cei 98 de ani, *Ștefan Cosîmbescu* ne povestește amintiri din adolescența lui de echipier al formației de oină a școlii normale din Cîmpulung, — actualul liceu pedagogic centenar — și din moravurile timpului, din cel de-al nouălea deceniu al veacului trecut, — amintiri al căror început îl consemnam mai sus și din care continuăm.

... Spiru Haret se dovedise, ca savant, ca ministru al instrucțiunii publice, iubitor al sportului școlar, — un mare sprijinitor al oinei, — după cum îl aflăm organizatorul primelor concursuri de oină pe țară, ale căror diplome de învingători purtau semnătura sa și le înmîna chiar el.

— El, ei, pe vremea mea, oina era la mare preț. Dar și trinta, alergarea, săriturile, ca și dansurile naționale la care noi l-am avut profesori chiar pe vestiții Moceanu și Velescu, părinții gimnasticii moderne românești. Ca ialomițean de origine, născut la Cosîmbești, am crescut în preajma apei și înotam atît de bine că m-am ales și cu o poreclă, „rechinul", pentru că-i bagam la fund pe toți — ne spune interlocutorul nostru, reactualizînd o joacă de acum nouăzeci de ani...

Cîteva decenii am fost institutor și director de școală în București, școala 44 din cartierul șoselei Giurgiului, am făcut publicistică alături de Nicolae Iorga, dar de sport nu m-am lăsat. Dimpotrivă, am folosit catedra și condeiul pentru a propovădui necesitatea pentru mase, pentru popor, să facă sport, îndemnînd și sprijinînd acțiunile vremii. Acum nu mai e nevoie de nici un îndemn. Sportul a intrat în firea omului modern. Un campion e mai iubit decît proprii părinți, iar un fotbalist am auzit că e un om de vază...

Venerabilul străbunic povestește retrăind momentele trecutului, cu o pasiune și o rigurozitate care te conving și pe tine, ascultătorul acestor povestiri, să vibrezi la îndemnurile venite parcă dintr-o lume din care nu a mai rămas decît el, cel pe care-l asculți acum.

Și coloritul povestirii te poartă și pe tine, ascultătorul de azi, printre spectatorii de acum opt decenii, cînd interlocutorul se-auzea strigat: „*hai Cosîmbescule, nu te lăsa*"!

— La mulți ani, venerabile sportiv, Ștefan Cosîmbescu!

V. FIROIU

Un interviu cu Horaţiu Nicolau, publicat de ziarul „LES SPORTS"

„VOLEIUL BELGIAN NU VA PROGRESA DECÎT PRIN MUNCĂ ŞI SACRIFICII!"

După cum se ştie, fostul internaţional român, voleibalistul Horaţiu Nicolau, se află de 3 ani în Belgia, unde a funcţionat mai întîi ca jucător-antrenor la echipa campioană Brabo din Anvers, apoi ca jucător-antrenor la A.S.U. Bruxelles şi, totodată, antrenor principal al naţionalei belgiene, îndeplinind şi funcţia de director tehnic pentru volei în Administraţia pentru Educaţie Fizică, Sport şi Turism. Datorită roadelor muncii sale, Horaţiu Nicolau şi-a cîştigat o simpatie deosebită şi o reputaţie solidă în lumea voleibalistică belgiană. Prezenţa sa la cîrma naţionalei masculine a Belgiei a declanşat un progres rapid al acestei formaţii, reflectat şi de rezultatele obţinute pe plan internaţional, dintre care amintim cîştigarea — anul trecut — a „Cupei primăverii", în Finlanda. La turneul de la Constanţa, din vara trecută, am putut constata „de visu" acest lucru.

Într-un număr recent, cotidianul „LES SPORTS" din Bruxelles publică, sub titlul : *„Voleiul belgian nu va progresa decît prin muncă şi sacrificii"*, un interviu pe jumătate de pagină cu Horaţiu Nicolau, semnat de redactorul de specialitate J.-P. Brouhon. Răspunzînd întrebărilor, Nicolau punctează cîteva chestiuni de maximă importanţă în dezvoltarea voleiului din această ţară care ar trebui să preocupe, după părerea sa, într-o maximă măsură sportul forul conducător şi pe antrenori.

Ce-i trebuie voleiului belgian pentru a deveni un sport de mare valoare şi audienţă la public ? *„În primul rînd* — spune Horaţiu Nicolau — *este necesară o veritabilă schimbare a mentalităţii actuale a diriguitorilor, antrenorilor şi jucătorilor. Constat cu stupoare că belgianul, fiinţă exigentă şi conştiincioasă pe tărîm profesional, se împacă prea repede cu un rezultat sportiv. TREBUIE NEAPĂRAT CA VOLEIUL BELGIAN SĂ FIE PĂTRUNS DE IDEEA CĂ FĂRĂ O MUNCĂ INTENSĂ, FĂRĂ REALE SACRIFICII,*

MAREA PERFORMANŢĂ NU-I VA FI NICIODATĂ ACCESIBILĂ. Pe scurt, ceea ce mi se pare că lipseşte în Belgia este voinţa de a se desprinde de un rezultat cît de cît bun şi voinţa de a face tot ce trebuie pentru a ajunge la mari rezultate. Spre a spori interesul publicului pentru volei, metodele sînt numeroase şi diverse. Acest sport trebuie ajutat să devină mai spectaculos decît este acum. Pentru aceasta este necesar ca arbitrajul să-şi îndeplinească mai bine sarcina sa, care este foarte importantă. De asemenea, trebuie organizate mai frecvent turnee internaţionale şi naţionale puternice, mai ales în regiunile în care voleiul nu se bucură de mare popularitate".

Este relevată, de asemenea, contribuţia pe care o pot aduce televiziunea, presa şi celelalte mijloace publicitare. În legătură cu pregătirea şi programul echipei naţionale a Belgiei, de care răspunde, Horaţiu Nicolau şi-a exprimat intenţiile : apărarea titlului cîştigat în „Cupa primăverii", diverse partide amicale cu echipele Olandei, R.F.G. etc., participarea la turnee puternice (printre care şi cel de la Timişoara, pe care-l consideră foarte important în pregătirea pentru campionatele mondiale). Preocuparea de căpătîi a antrenorului principal al naţionalei şi a colaboratorilor săi este, spune Nicolau, aceea de a pune pe jucători în condiţie fizică maximă. Planul de pregătire nu este, desigur, unul ideal. El ţine seamă de posibilităţile reale şi, mai ales, de limitele existente. Pentru îndeplinirea lui, antrenorul român a elaborat pentru fiecare jucător, planuri individuale care să fie îndeplinite în cadrul cluburilor respective : *„în legătură cu aceasta, ar fi de dorit o mai strînsă colaborare între antrenorii naţionalei şi cei de la cluburi, astfel încît şi una şi celelalte să beneficieze de progresul pe care jucătorii, îndrumaţi şi sprijiniţi, de o manieră uniformă de către mai multe persoane, ar putea să-l înregistreze".*

sportul în lume

ŢIRIAC ŞI NĂSTASE CONTINUĂ „CIRCUITUL ITALIAN"

Românii în finala de dublu, la Palermo

ROMA, 11 (Agerpres). — Tenismanii români Ilie Năstase şi Ion Ţiriac s-au calificat în finala probei de dublu din cadrul turneului internaţional de la Palermo. În sferturile de finală, NĂSTASE şi ŢIRIAC AU ELIMINAT CU 6-2, 6-4 CUPLUL PALA (CEHOSLOVACIA) — KERY (AUSTRIA), IAR ÎN SEMIFINALE EI AU ÎNVINS CU 6-3, 6-4 PERECHEA GULYAS (UNGARIA) — KALOGHEROPOULOS (GRECIA).

În finală, jucătorii români vor întîlni perechea engleză John Cliffton — David Lloyd, învingătoare în semifinale cu 6-3, 4-6, 8-6 în faţa cuplului italian Marzano — Panatta.

★

Campionatele internaţionale de tenis ale Italiei vor începe la 20 aprilie, la Roma. Printre participanţi se numără Ilie Năstase, Ion Ţiriac (România), Stan Smith (S.U.A.), Franulovici (Iugoslavia), Kodes (Cehoslovacia), Cox (Anglia), El Shafei (R.A.U.), Mulligan (Italia) şi alţii.

NOI ADEZIUNI LA CANDIDATURA OLIMPICĂ A MOSCOVEI

MOSCOVA (Agerpres). — **„Doi factori trebuie să favorizeze alegerea Moscovei ca gazdă a Olimpiadei de vară din anul 1976"**, a declarat corespondentului TASS la Kinshasa, preşedintele Comitetului olimpic naţional din Congo (Kinshasa), dr. **Francois Kalala.**

ÎN PRIMUL RÎND, PÎNĂ ACUM JOCURILE OLIMPICE NU AU AVUT LOC NICIODATĂ ÎNTR-O ŢARĂ SOCIALISTĂ, **şi pentru noi africanii ar fi deosebit de interesant să mergem în U.R.S.S., ţară cunoscută prin rezultatele sale sportive şi prin dezvoltarea sportului de masă.**

ÎN AL DOILEA RÎND, **şi acest lucru este foarte important,** NOI PREŢUIM SPRIJINUL SINCER ŞI PRIETENESC PE CARE REPREZENTANŢII COMITETELOR OLIMPICE NAŢIONALE DIN U.R.S.S. ŞI DIN ALTE ŢĂRI SOCIALISTE ÎL ACORDĂ SPORTIVILOR AFRICANI ÎN LUPTA LOR ÎMPOTRIVA MANIFESTĂRILOR DE RASISM ÎN SPORT".

După părerea lui Kalala la aceste două considerente trebuie să joace un rol important în determinarea poziţiei ţărilor continentului African în disputa oraşelor pretendente la organizarea Olimpiadei din 1976.

„Moscova are şanse mari de a cîştiga în această dispută — a declarat corespondentului TASS la Roma, preşedintele Federaţiei Internaţionale de ciclism, **Adriano Rodoni.** El a subliniat că farmecul capitalei U.R.S.S., şi interesul pentru istoria ei va atrage, fără îndoială, mulţi turişti. **De partea Moscovei stă amploarea mişcării ei sportive, care de mulţi ani ocupă un loc de frunte în diverse genuri ale sportului internaţional"** — şi-a încheiat declaraţia A. Rodoni.

MERCKX ÎNVINGĂTOR

Cea de-a 54-a ediţie a turului ciclist al Belgiei s-a încheiat cu victoria cunoscutului campion belgian Eddy Merckx, urmat de compatrioţii săi Walter Godefroot — la 3:03 şi Eric de Vlaeminck — la 8:00. Ultima etapă a competiţiei (Heist — Woluwe, 258 km), a revenit olandezului Karstens.

GARRY HALL REVINE ÎN FRUNTEA TETRATLONIŞTILOR

În cadrul campionatelor de nataţie ale S.U.A., care se desfăşoară în prezent la Cincinnati (Ohio) în bazin de 25 yarzi, au fost înregistrate cîteva rezultate de valoare. În proba masculină de 400 yarzi mixt, Garry Hall a stabilit cea mai bună performanţă mondială cu timpul de 3:59,7. Pe locul secund s-a clasat Rick Collela — 4:06,6, iar locul trei a fost ocupat de suedezul Gunnar Larsson — 4:07,0. Proba de 200 yarzi liber a fost cîştigată de John Kinsella cronometrat în 1:40,8. Tripla campioană olimpică Debbie Mayer a terminat învingătoare în proba de 400 yarzi mixt cu timpul de 4:34.2, urmată de Susie Attwood — 4:35,1.

URTAIN ÎŞI PUNE TITLUL ÎN JOC

Campionul european de box la categoria grea, Jose Iribar „Urtain" (Spania), a acceptat să-şi pună titlul în joc. El îl va întîlni în următoarele două luni, la o dată care urmează să se stabilească, pe pugilistul vest-german Jurgen Blin. În caz de victorie, bascul „Urtain" va boxa cu fostul campion european al categoriei, englezul Henry Cooper, care anul trecut a predat centura fără luptă. Cooper, care şi-a făcut reintrarea după accidentul suferit, a declarat că este gata oricînd şi oriunde să lupte cu „Urtain".

RUGBYŞTII DIN R.D.G. SE AFIRMĂ

Turneul internaţional de rugby desfăşurat la Gdansk (Polonia) a fost cîştigat de campioana R. D. Germane, echipa Stahl Hennigsdorf, care în meci decisiv a dispus cu scorul de 11—10 (6—5) de formaţia locală Legia. Anterior, rugbyştii de la Stahl învinseseră cu 9—0 (3—0) o selecţionată a regiunii Gdansk.

Opiniile cunoscutului specialist sovietic, G. KACIALIN

„O TENDINŢĂ POZITIVĂ ÎN FOTBALUL ACTUAL"

Cea de a opta ediţie a campionatului mondial, din 1966, terminată cu victoria fotbalului european, n-a adus deplină satisfacţie iubitorilor acestui joc. S-a observat, în timpul meciurilor susţinute de cele mai bune echipe din lume, că tendinţele defensive apărute în lumea fotbalului o dată cu C.M. '62 nu numai că au persistat, dar s-au şi accentuat. Sisteme de joc exprimate prin formule aritmetice ca : 1—4—3—3, 1—4—4—2, 1—1—4—2—3 etc, cu accent pe întărirea apărării, au devenit populare în multe ţări de pe cele două continente ale fotbalului, Europa şi America de Sud. Cuvîntul „intensificare" şi-a făcut apariţia în fotbal. Totuşi, intensificarea acţiunilor de joc s-a concentrat în propriul spaţiu de apărare, în vederea întăririi acestui compartiment. Astfel mărirea numărului de jucători în defensivă şi însăşi tactica de joc au dus la proliferarea variantelor de apărare. În toate sistemele cultivate în lumea fotbalului, numărul apărătorilor este preponderent faţă de cel al atacanţilor. Echilibrul numeric din cadrul echipelor, stabilit în decursul ultimelor decenii, a fost astfel distrus.

Unele ţări s-au speriat că numărul vedetelor ar putea scădea şi, într-adevăr, aceasta a scăzut. Stilul de joc ofensiv-combinativ a devenit aproape imposibil din cauză că un număr redus de atacanţi trebuie să rezolve problemele tactice acţionînd pe cont propriu. Astfel, numărul golurilor a scăzut şi fotbalul a devenit mai puţin atractiv. Îndeobşte, cauza rezidă în sistemele tactice de natură protectivă, care au înflorit după C.M. din Chile şi Anglia.

De fapt, poate fi redus un sistem tactic, în cazul nostru fundamental, la plasarea activităţii jucătorilor într-un cadru îngust de obiective şi funcţii ? Nu ! Sistemul ar trebui să promoveze dezvoltarea calităţilor fizice şi psihice, să îmbogăţească măiestria tehnică şi gîndirea tactică ; el trebuie să contribuie la creşterea nivelului fotbalului. Dar cînd echilibrul într-o echipă nu e menţinut, ca în cazul jocului modern, dezvoltarea jucătorului este împiedicată sau devine unilaterală.

Toţi aceşti factori au creat în lumea fotbalului nu numai o atmosferă apăsătoare, dar şi reacţia întăririi puterii ofensive a echipelor, necesitatea măririi numărului de goluri, adică dorinţa de a reda fascinaţia jocului de fotbal. Cum poate fi aceasta rezolvată practic ?

Astăzi, putem distinge două direcţii, ambele, fără nici o îndoială avansate, căci ajută la soluţionarea problemei. *Una din ele constă în eliminarea raportului inegal între atacanţi şi apărători. Unele ţări şi echipe cultivă sistemul 1—4—2—4. Şi echipa U.R.S.S. a jucat în timpul turneului sud-american cu echipe din Columbia, Peru, Brazilia şi Chile, adepte ale respectivului sistem. Am văzut echipele reprezentative ale Irlandei de Nord, Scoţiei, Ungariei şi Cehoslovaciei folosind acelaşi sistem, iar jocul lor, spectaculos şi eficient, demonstrînd măiestria jucătorilor, a adus satisfacţii publicului.*

Evoluînd conform acestui sistem, în care intensificarea activităţii jucătorilor are loc în limitele unor crescute obligaţii tactice, se dă posibilitate echipei să conceapă un stil de joc combinativ şi, totodată, o putere ofensivă, menite să contribuie la frumuseţea jocului.

Cea de a doua direcţie este marcată de echipele care folosesc sistemele 1—4—3—3, 1—1—4—2—3 şi chiar 1—4—4—2. Mijlocaşii joacă rolul esenţial în aceste sisteme. În ofensivă, ei se ataşează atacanţilor, ajutînd astfel la dezvoltarea combinativă a atacului, crescînd puterea de şoc a echipei, înscriind chiar, adesea, goluri de la distanţă. Cu superioritate numerică în linia defensivă, echipele pot folosi cu uşurinţă mijlocaşii şi, uneori, chiar fundaşii, în atac.

În fapt, asemenea sisteme nu rezolvă dificultatea construirii unui atac rapid şi incisiv din poziţiile iniţiale de apărare, pentru că numărul redus de atacanţi împiedică aceste acţiuni, dar mobilitatea mijlocaşilor şi, în parte, chiar cea a fundaşilor, face posibilă creşterea forţei ofensive. Este clar că prin prisma creşterii volumului de sarcini tactice ale jucătorului, intensificarea activităţii acestuia necesită un înalt nivel de pregătire fizică şi, în special, viteză de execuţie.

Această tendinţă, cu cele două direcţii subsecvente care animă, în ultimii doi ani, tactica fotbalului, ne permite să fim, totuşi, optimişti.

(Din buletinul U.E.F.A.)

TELEX ● TELEX ● TELEX ● TELEX

ÎN CADRUL întîlnirii internaţionale de tir dintre juniorii şi junioarele cluburilor Levski-Spartak Sofia şi Dinamo Bucureşti, sportivii bucureşteni, ocupînd locul I pe echipe în 5 din cele 6 probe, au cîştigat întîlnirea. Prin rezultate deosebite s-au evidenţiat : H. Dimitrov, I. Ivanov şi B. Vîlceanova de la Levski-Spartak şi M. Vasiliu, I. Lujeru, D. Matei şi D. Poschină de la Dinamo.

Cu prilejul unui concurs atletic în aer liber, desfăşurat la El Paso (Texas), sprinterul american, Jackson, a fost cronometrat în proba de 100 yarzi cu un timp excelent: 9,2. Proba de săritură în înălţime a revenit lui English cu 2.16 m, iar cea de aruncarea greutăţii a fost cîştigată de Monari cu 18,57 m.

■

La Los Angeles, Pennel s-a clasat pe primul loc în proba de săritură cu prăjina cu 5,17 m. Connoly şi-a adjudecat victoria la aruncarea ciocanului cu 67,04 m, iar sprinterul ghanez Allotey a fost cronometrat pe distanţa de 220 yarzi cu timpul de 20,5.

■

Desfăşurată la Praga, întîlnirea internaţională de nataţie dintre echipele Cehoslovaciei şi Spaniei s-a încheiat cu succesul înotătorilor spanioli, învingători cu scorul de 109—71 puncte.

■

Au continuat meciurile turneului internaţional de box de la Budapesta. Schultze (R.D. Germană) l-a învins prin abandon pe Anderco (România). La cat. până Csotorny (Ungaria) a obţinut decizia în faţa lui Buzuliuc (România).

■

În cadrul unei reuniuni internaţionale de box, care a avut loc la Roma, fostul campion european la cat. grea **Mario Baruzzi (Italia)**, care a trecut la profesionism, l-a învins prin k.o. în rundul 4 pe Carl Gizzi (Ţara Galilor). Cu acest prilej italianul Bruno Arcari, campion mondial, şi-a făcut reintrarea învingîndu-l la puncte pe jamaicanul Bunny Grant.

■

La Split s-a disputat returul meciului dintre echipa locală Hajduk şi formaţia Slavia Praga, contînd pentru sferturile de finală ale „Cupei Europei centrale" la fotbal. La capătul unui joc echilibrat scorul a fost egal : 2—2 (0—0). În urma acestui rezultat echipa cehoslovacă a obţinut calificarea în semifinalele competiţiei.

■

La Ancona au început întrecerile turneului de calificare pentru campionatul european feminin de baschet. În prima zi a competiţiei selecţionata Italiei a întrecut cu scorul de 57—40 (31—19) formaţia Danemarcei, iar reprezentativa Cehoslovaciei a surclasat echipa Angliei : 115—26 (61—14).

■

Competiţia internaţională ciclistă „Săptămîna Catalaniei" s-a încheiat la Barcelona cu victoria rutierului italian Italo Zilioli. Pe locul doi — Raymond Poulidor (Franţa) la 24 sec.

Turneul internaţional de tenis de la Nisa a continuat cu disputarea partidelor din cadrul sferturilor de finală. În proba de simplu masculin jucătorul francez Proisy l-a eliminat cu 6—2, 6—8, 6—4 pe vest-germanul Meiler, iar francezul Goven a dispus cu 6—2, 6—3 de compatriotul său Montrenaud. În proba de dublu, perechea franceză Barclay-Beust a învins cu 2—6, 6—3, 6—4 cuplul Dron (România) — Pokorny (Austria). Alte rezultate : Hombergen (Belgia), Moore (Australia) — Contet, Jauffret (Franţa) 11-9, 3-6, 9-7 ; Chanfreau, Rouyer (Franţa) — Fassbender, Meiler (RFG) 6—3, 3—6, 6—4.

BILETE PENTRU OLIMPIADA ALBĂ 1972

Comitetul de organizare a Jocurilor Olimpice de iarnă de la Sapporo (Japonia) a anunţat că PREŢURILE BILETELOR DE INTRARE LA DIFERITELE COMPETIŢII A FOST STABILIT ÎNTRE 500 ŞI 6 000 DE YENI (1,39 — 16,67 DOLARI).

În medie, preţul lor este mai mic cu 2 000 de yeni faţă de J.O. de vară de la Tokio.

Aproximativ 30 la sută din totalul biletelor la ceremoniile de deschidere şi închidere vor fi vîndute elevilor şi studenţilor la preţuri reduse.

Organizatorii se aşteaptă ca cei mai mulţi spectatori să fie înregistraţi la hochei pe gheaţă, patinaj, sărituri de la trambulină şi la ceremoniile de deschidere şi închidere a J.O.

CAMPIONATELE MONDIALE DE AEROMODELE

(Urmare din pag. 1)

maxime, pentru că în ultimele 2 lansări toţi concurenţii vor căuta că scoată tot ceea ce pot din aparatele lor, cu riscul că se vor întoarce cu... hangarele (citeşte valizele) goale.

LOOPINGURI

● *Lansează acum T. Strasberger (Iugoslavia), A. Ree (Ungaria), A. Popa (România). Primul, diplomat inginer-arhitect, al doilea, conferenţiar universitar, ultimul, elev în clasa a XII a Liceului nr. 4 din Tg. Mureş. Generaţii diferite, pasiunea însă aceeaşi.*

● *În centrul oraşului Slănic, în faţa modernului complex turistic, organizatorii campionatelor mondiale au ridicat un splendid obelisc sportiv. Un impunător aeromodel metalic e gata, parcă, să decoleze spre înălţimi.*

● *Deşi în mină temperatura este doar de 11 grade Celsius, la deschiderea festivă a fost o... atmosferă caldă. Tinere fete, în costume naţionale, au înmînat fiecărei delegaţii buchete splendide de cale. Printre „tărăncuţele" noastre se aflau, desigur, şi fete ai căror părinţi au lucrat la realizarea acestui „palat de sare" impresionant.*

● *Mondialele indoor sînt primele campionate ale lumii organizate de prahoveni. Deci, eforturile pe care ei le fac pentru ca oaspeţii să se simtă bine sînt într-un fel explicabile.*

● *În zilele de concurs sportivii iau masa de prînz în mină. În pachetele de plastic se găsesc de toate. Chiar şi sarea, cu toate că aici totul e... din sare.*

● *În concurs fiecare sportiv are dreptul la şase lansări. Dintre acestea se aleg cele mai bune două. Totul, însă, este să ai de unde alege. Lui H. Raulio (Finlanda) şi colegului său P. Nore degeaba ai să le aduni timpii pentru că aparatele lor au zburat doar 20 şi respectiv 30 de secunde.*

ROMÂNIA A—R. F. a GERMANIEI 7-3, LA LUPTE LIBERE

BRĂILA, 11 (prin telefon). **Sala sporturilor din localitate a găzduit confruntările internaţionale de lupte libere dintre reprezentativele României (A şi B), R. F. a Germaniei şi Ungariei.**

Prima întîlnire dintre selecţionata Ungariei şi echipa secundă a ţării noastre s-a încheiat cu victoria sportivilor maghiari : 6—4. În următorul meci, prima garnitură a României a depăşit echipa similară a R. F. a Germaniei cu 7—3.

Întrecerile continuă duminică cu partidele : Ungaria—R. F. a Germaniei, România B—R. F. a Germaniei şi România A—Ungaria.

N. COSTIN şi G. RIZU, coresp.

ÎNTÎLNIRILE DE BOX DE IERI, DIN ŢARĂ

CONSTANŢA 11 (prin telefon). — Întîlnirea de box din cadrul campionatului categoriei A dintre Farul şi Metalul Bucureşti nu a corespuns aşteptărilor din cauza boxului neregulamentar practicat de majoritatea sportivilor — excepţie făcînd A. Mihai, A. Iliescu, A. Simionescu (Farul), respectiv I. Lungu, N. Tudor şi H. Stumpf. Surpriza galei a furnizat-o N. Tudor, care l-a scos din luptă pe I. Dinu (acesta avînd 11 kg în minus, vinovat fiind antrenorul Buză care i-a schimbat categoria) încă din prima repriză.

Rezultatele tehnice : **A. Mihai (F) b. ab. I I. Mihăilescu (M), O. Badea meci nul C. Ştefan, C. Soşoiu p. p. I. Lungu, P. Manole meci nul Gh. Stan, I. Iliescu b. p. C. Negoiescu, A. Simionescu b. p. C. Stanciu, I. Hodoşan (M) cîştigă fără adversar, I. Dinu p. ab. I N. Tudor, Gh. Preda p. ab. II H. Stumpf, P. Pîrvu b. desc. III P. Cimpeanu, P. Bursuc (F) cîştigă fără adversar.**

C. POPA-coresp. principal

Cîştigătorii etapei de zonă a campionatului republican de box (juniori mari) :

ZONA PIATRA NEAMŢ : C. Maxim (jud. Neamţ), D. Conduraţ (Bacău), C. Ioniţă (Constanţa), C. Agrigoroaie (Iaşi), Gh. Racoviţă (Iaşi), S. Puiu (Prahova), A. Filipescu (Prahova), F. Oprea (Prahova), V. Giurgiucă (Prahova), I. Bratu (Prahova), M. Banu (Bacău), I. Mitrici (Constanţa).

ZONA ARAD : Gh. Balaş (jud. Brăila), S. Tudor (Brăila), N. Butişacă (Brăila), S. Cuţov (Brăila), Gh. Ciochină (Brăila), N. Duca (Bihor), I. Vîlcu (Dolj), I. Vlad (Brăila), I. Popescu (Dolj), Şt. Pîrvu (Brăila), I. Didea (Caraş-Severin), I. Ruicu (Dolj).

★

Cîştigătorii fazei de zonă Tg. Mureş (box-juniori) : Alexandru Turei (Voinţa Cluj), Remus Cosma (C.S.M. Cluj), Nicolae Cardoş (Voinţa Cluj), Vasile Morea (I.S. Cîmpia Turzii), Eugen Gorea (Voinţa Reghin), Ion Coţofan (Tractorul Braşov), Iosif Szigheti (C.S.M. Cluj), Ion Girda (C.S.M. Cluj), Ion Mihoc (C.S.O. Baia Mare), Marian Văcar (Dinamo Braşov), Alexandru Corolan (Voinţa Satu Mare).

HANDBALISTELE DE LA UNIVERSITATEA BUCUREŞTI ÎNVINGĂTOARE

În primul joc programat de etapa a XX-a a campionatului feminin de handbal s-au întîlnit, pe terenul tineretului din Capitală, formaţiile bucureştene Universitatea şi I.E.F.S. Au cîştigat fără echivoc, la capătul unei partide plăcute, handbalistele de la Universitatea cu 13—6 (4—1). Ele au avut în permanenţă avantaj pe tabela de marcaj, au dominat tactic, realizînd în atac multe faze de bun nivel tehnic, finalizate spectaculos (Furcoi, Arghir, Dumitru, Schramko), iar în apărare au fost greu de depăşit (o menţiune pentru portarul Gabi Velicu). Au condus foarte bine V. Sidea şi V. Pelenghian.

Gheorghe RANGU

La închiderea ediţiei

FINALA „CUPEI ANGLIEI" SE REJOACĂ!

Leeds United—Chelsea 2-2, după prelungiri

LONDRA, 11. — În mult aşteptata finală a „Cupei Angliei", pe Wembley, fotbaliştii de la Leeds United şi-au aruncat toate forţele în atac împotriva lui Chelsea, dar rezultatul a rămas egal după 120 minute de joc : 2—2. Leeds a deschis scorul prin Charlton (min. 21), ca la 4 minute înainte de pauză egalarea să survină prin Housman. Într-un finiş dramatic, Jones (min. 83) aduce din nou conducerea pentru Leeds, dar după alte 2 minute Hutchinson egalează. Prelungirile nu pot modifica scorul partidei. Finala va trebui rejucată la 29 aprilie, la Manchester.

Pentru prima oară în istoria competiţiei s-a jucat şi meciul pentru locul 3 : Manchester United a învins cu 2—0 (0—0) pe Watford (echipă din liga a III-a).

CUPA SCOŢIEI: CELTIC GLASGOW ÎNVINSĂ DE ABERDEEN...

În prezenţa a 134 000 spectatori, pe stadionul Hampden Park din Glasgow, finala „Cupei Scoţiei" a furnizat o mare surpriză. Celtic Glasgow, plecată mare favorită, a înclinat steagul în faţa modestei echipe Aberdeen. Învingătorii şi-au asigurat succesul prin golurile marcate de Harper (min. 21) şi McKay (min. 82 şi 90), iar învinşii au înscris golul de onoare prin Lennox (min. 89). Scor final : 3—1 (1—0) pentru Aberdeen.

STEAUA — DINAMO 1-1

(Urmare din pag. 1)

proape consecutiv de două superiorităţi numerice (doi jucători de la Miercurea Ciuc eliminaţi), ei n-au reuşit, totuşi, să fructifice un asemenea avantaj. Ba mai mult, în ultima repriză, cînd Avîntul Miercurea Ciuc a jucat oarecum lejer, Texe şi Bartha au fost de două ori singuri cu portarul în faţă şi n-au putut să marcheze.

Cele 7 puncte au fost înscrise de I. Szabo (2), Vacar (2), Başa, Andrei şi Csiszer.

★

Prima partidă din această reuniune a derbiurilor, programată dimineaţa la ora 10, a opus echipele I.P.G.G. Bucureşti şi Tîrnava Odorhei. Era, dacă putem spune aşa, „derbiul-retrogradării", deoarece bucureştenii aveau un punct în plus şi o victorie a echipei din Tîrnava ar fi făcut şi mai interesantă disputa pentru evitarea ultimului loc. Dar, hotărîţi să lupte din toate puterile pentru ca şi anul viitor să se numere printre primele 6 formaţii ale ţării, studenţii au forţat chiar din primele minute (min. 2, scor 2—0 !), cîştigînd în final pe merit cu 6—2 (5—0, 0—1, 1—1). Soarta victoriei, după cum se vede, a fost decisă în prima repriză, în următoarele perioade de joc aspectul meciului fiind mai echilibrat. Au înscris Tăbăcaru (2), Nuţu, Pană, Bălăneanu şi Niţă pentru I.P.G.G., Tarcsi (2) pentru Tîrnava.

★

Astăzi au loc jocuri din cadrul campionatului de juniori şi în „Cupa speranţelor".

Tiparul : I. P. „Informaţia", str. Brezoianu nr. 23—25, Bucureşti

PROLETARI DIN TOATE ȚĂRILE, UNIȚI-VĂ!

Redacția și administrația: str. Vasile Conta nr. 16, tel. 11.10.05 interurban 72 și 286. Telex sportrom buc. 180.

sportul

4 pagini 30 bani

Anul XXVI—Nr. 872 (6306) ZIAR AL CONSILIULUI NAȚIONAL PENTRU EDUCAȚIE FIZICĂ ȘI SPORT Luni 13 aprilie 1970

CAMPIONATELE MONDIALE DE AEROMODELE (INDOOR)

Ultima aterizare a aparatelor

- Jiri Kalina este noul campion mondial
- Echipa Cehoslovaciei a cucerit locul I
- Aurel Popa — medalie de bronz

SLĂNIC PRAHOVA, 12 (*prin telefon, de la trimisul nostru*). Duminică după amiază, în frumoasa mină Slănic, au luat sfîrșit întrecerile celei de a V-a ediții a campionatelor mondiale de aeromodele de cameră clasa S 1 D. La startul celor 6 lansări oficiale, programate în această impunătoare sală subterană, au decolat aparatele celor mai buni sportivi aeromodeliști din *Cehoslovacia, Finlanda, Franța, R. F. a Germaniei, Italia, Iugoslavia, Polonia, S.U.A., Ungaria* și *România*. În aplauzele asistenței, după 3 zile de concurs, a aterizat ultima „libelulă", încheind o pasionantă luptă sportivă, definitivînd situația mereu schimbătoare pînă atunci din clasament.

În penultima etapă, evenimentul nr. 1 — o adevărată surpriză — l-a furnizat *Aurel Popa*. Aeromodelul său, după o splendidă cursă aeriană, a fost cronometrat la aterizare cu 30:28. De menționat că în această manșă-finiș, fostul campion mondial James Richmond (S.U.A.) obține 14 secunde, iar temutul Ree (Ungaria) 8 secunde. Așadar, Aurel Popa, primul loc în lansarea a cincea, trecînd pe poziția a III-a în clasamentul general individual. Ca de altfel și echipa României.

Așteptat cu interes, ultimul start (al 6-lea) începe dinamic, în dorința competitorilor de a forța, de a scoate cel mai bun timp final al întrecerii. Astfel, cu motoarele sub maximă presiune, fragilele aeromodele încep să decoleze vertiginos, dar aerodinamica își are legile ei. Duelul Kalina-Richmond se încheie în favoarea primului, sportivul american neputînd nici în această ultimă evoluție să-și depășească adversarul direct. Cursa aeromodelului său a fost, într-a-

Vasile TOFAN

(Continuare în pag. a 6-a)

„INTERNAȚIONALELE" DE SĂRITURI

MELANIA DECUSEARĂ ȘI C. NEDELCU S-AU REVANȘAT LA „3 m"

CLUJ, 12 (*prin telefon, de la trimisul nostru*). Așa cum era de așteptat, azi (n.n. — ieri), în proba de sărituri de la trambulina de 3 m din cadrul campionatelor internaționale ale României, Melania Decuseară s-a revanșat pentru înfrîngerea suferită sîmbătă, la „1 m", în fața reprezentantei R.D.G., Marina Ianike. Dacă după primele 5 salturi tînăra sportivă germană reușise, datorită acurateții execuțiilor, să se mențină la diferență mică de campioana țării noastre, la săriturile libere Melania Decuseară, cu coeficient de dificultate mai ridicat, s-a detașat și pînă la urmă a acumulat un avans clar. Spre deosebire de prima zi, duminică proaspăta campioană internațională a evoluat la o valoare ridicată, așa cum a făcut de obicei la întrecerile internaționale din ultima vreme.

La băieți, o surpriză: după 8 sărituri, în fruntea clasamentului se află juniorul român Constantin Nedelcu, la o diferență de 20 de puncte față de campionul național Ion Ganea și 32 de puncte de W. Ristau (R.D.G.), învingătorul la „1 m", sovieticul V. Lago, evident sub valoarea manifestată cu o zi înainte, a greșit chiar și la salturi ușoare și treptat a pierdut din șansele de a reedita performanța de sîmbătă (fapt evident mai cu seamă după săritura a 9-a: 2½ răsturnat grupat). Astfel că, în continuare, lupta s-a dat între experimentatul Ganea și dornicul de afirmare Nedelcu. Nefiind în cea mai bună dispoziție, Ganea nu l-a mai putut ajunge pe Nedelcu care, în mare progres față de sezonul trecut (atît prin ridicarea gradului de dificultate al săriturilor, cît și prin precizia executării acestora), a obținut un prim succes de prestigiu, pentru care merită felicitări. Rezultate: *fete:* 1. Melania Decuseară (România) 616,55; 2. Marina Ianike (R.D. Germană) 583,25; 3. Elena Timofeeva (R.S.F.S.R.) 516.00; 4. Eva Bojarska (Polonia) 510,55; 5. Tatiana Ribacova (R.S.F.S.R.) 508.35; 6. Ildico Csiki (România) 474,15. *Băieți:* 1. Constantin Nedelcu (România) 729,50; 2. Ion Ganea (România) 706,60; 3. Viktor Lago (R.S.F.S.R.) 683,85; 4. L. Armin (Austria) 659,55; 5. B. Liske (R.D. Germană) 634,80; 6. I. Suheck (Polonia) 616,30.

D. STANCULESCU

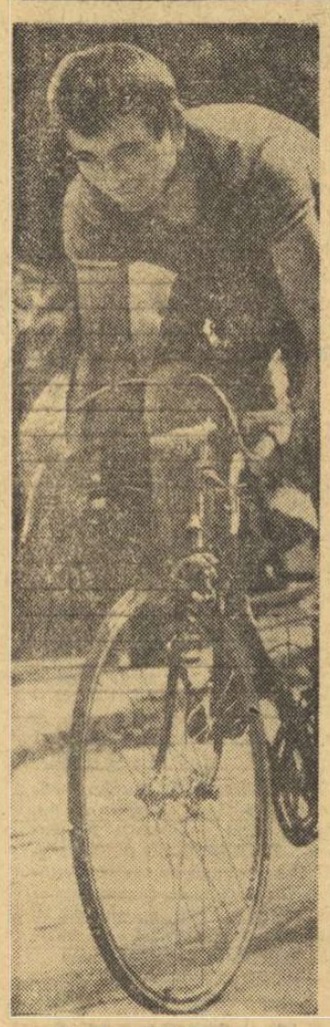

N. Ciumeti (Dinamo)

„CUPA F. R. CICLISM" s-a încheiat cu victoria dinamovistului NICOLAE CIUMETI

Pe clasicul circuit din str. Cimpinei s-a consumat ieri dimineață ultima etapă a ediției din acest an a „Cupei F.R. Ciclism". Cei aproape 200 de alergători, reprezentînd la categoriile seniori, juniori mari și juniori mici atît Capitala cît și o serie de centre provinciale de unde sportul nostru cu pedale primește în fiecare sezon noi baloane de oxigen (Brașov, Brăila, Ploiești, Cluj, Tg. Mureș s.a.), și-au disputat cu o nebănuită ardoare prima posibilitate oficială de a urca în ierarhia ciclismului românesc. La seniori, maestrul sportului **Nicolae Ciumeti**, una dintre valorile reale ale fondului, a reușit să cucerească o victorie de loc facilă. Succesul din această întrecere îl înscrie printre oamenii cu mari șanse la un loc în echipa pentru „Cursa Păcii", Praga — Varșovia — Berlin. Bun la sprint, el a obținut ieri maximum de punctaj (și prin aceasta cele 15 s de bonificație), încercînd un event la sprintul final. Chiar dacă acesta nu i-a reușit, clasîndu-se pe poziția

Hristache NAUM

(Continuare în pag. a 2-a)

TRĂGĂTORII DINAMOVIȘTI ȘI-AU PĂSTRAT TROFEUL

După cinci zile de întreceri, ieri au luat sfîrșit pe poligonul Tunari ultimele două probe din cadrul „Cupei Dinamo". Atît la armă standard 3 x 20 *f* senioare, cît și la pistol standard, trăgătorii au obținut rezultate foarte bune, cîștigătorii fiind cunoscuți, după o interesantă luptă sportivă, abia la sfîrșitul ultimei serii de focuri.

În cadrul întîlnirii internaționale dintre juniorii și junioarele cluburilor Levski-Spartak Sofia și Dinamo București, sportivii bucureșteni au ocupat locul I pe echipe, 5 din cele 6 probe, cîștigînd astfel întrecerea. Întîlnirea a constituit un bun prilej de cunoaștere și schimb de experiență.

Rezultate tehnice: pistol standard — 1. Virgil Atanasiu (Steaua) 569 p (nou record național), 2. Lucian Giușcă (I.E.F.S.) 568 p, 3. M. Roșca (Dinamo) 557 p, 4. Ion Tripșa (Dinamo) 553 p, 5. Ștefan Popa (I.E.F.S.) 551 p; armă standard 3 x 20 focuri senioare: 1. Ana Goreti (Olimpia) 567 p, 2. Ioana Soare (I.E.F.S.) 563 p, 3. G. Șerban (Nicolina Iași) 562 p, 4. M. Borcea (Dinamo) 561 p. Cupa a fost cîștigată de sportivii dinamoviști cu 531 p, urmați de sportivii clubului Steaua cu 331 p și cei ai I.E.F.S. cu 177 p.

VIOREL MANCIU

IERI, ÎN DIVIZIA A LA FOTBAL

NICI O SCHIMBARE PE „PODIUMUL" CLASAMENTULUI

U. T. A. la un singur punct de lider! Steaua — învingătoare cu trei minute înainte de final! Patru puncte cucerite de echipele în deplasare Kun II — golgeterul etapei cu 4 goluri! Crișul, C.F.R. Cluj și Politehnica Iași candidate la... divizia B

Tribune arhipline la derbyul de la Ploiești. Dincuță este pe punctul de a fructifica o lovitură de colț a gazdelor, dar Andrei intervine — cu succes — în ultimă instanță.
Foto: AUREL NEAGU

DERBYUL ETAPEI

DE CE NU S-A REALIZAT PRONOSTICUL LUI PAHONȚU...

Pe un stadion arhiplin (20 500 plătitori și nenumărate cereri afară: „N-aveți un bilet în plus"), așteptînd cu nerăbdare „eroii" de la Cluj, pronosticul veteranului Pahonțu, transmis prin stația de amplificare înainte de meci: „2—0 pentru Petrolul!" a aruncat focul certitudinii peste benzina entuziasmului.

La sfîrșitul partidei, însă, dincolo de „tradiționalele" imputări adresate arbitrului (de această dată întemeiate, conducătorul de joc greșind de-a lungul meciului cu consecvență, dar fără... părtinire), se putea desluși nemulțumirea publicului pentru rezultat: doar un meci nul.

Și, desigur, comparația majorității spectatorilor avea drept punct de reper evoluția echipei în etapa precedentă, de aci derivînd și pretențiile sporite ale suporterilor ploieșteni.

PETROLUL — DINAMO BUCUREȘTI 1—1 (1—1)

PLOIEȘTI, 12 (prin telefon, de la trimisul nostru). Stadion Petrolul; teren moale; timp noros (în repriza a doua a plouat); spectatori — 25 000. Au marcat: Bădin (min. 5) și Radu Nunweiller (min. 20).

PETROLUL: M. Ionescu 7 — Gruber 8, Bădin 9, Florea 7, Mocanu 8, Iuhasz 8, Crîngașu 6, Dincuță 5 (min. 39 accidentat, înlocuit cu Moraru 5), Grozea 7, Cotigă 5, Stroie 5.

DINAMO: Andrei 7— Cheran 7, Nunweiller IV 8, Stoenescu 7, Deleanu 6, Ghergheli 6, Dinu 8, Pîrcălab 5, Dumitrache 6, R. Nunweiller 9, Lucescu 7.

A arbitrat C. Nițescu (Sibiu) ★★ (depășit de joc, decizii eronate, tolerant la protestele jucătorilor). La linie — T. Andrei (Sibiu) și C. Pop (Hunedoara).

„Trofeul Petschowschi" (pentru public): 8.

La tineret-rezerve: Petrolul — Dinamo București 2—1 (1—0).

Paul SLAVESCU

(Continuare în pag. a 3-a)

CLASAMENTUL ÎN LITERE

1. RAPID l-a convins pe Răducanu să joace portar. Rezultatul? A rămas lider.

2. U.T.A.—vice! „Ochiul" lui Coco a făcut (în ultimii trei ani) trei achiziții senzaționale, de prin împrejurimi: Lerăter, Broșovschi și proaspătul hat-trick-man Dembrovschi. Productivitate 100%!

3. STEAUA nu mai mizează doar pe șansa „Cupei". Vrea campionatul. Ar fi un mare succes de concepție, cu Cristache, Ciugarin, Iordănescu, Tătaru, Ștefănescu și Naom...

4. „U" CRAIOVA se bate pentru titlu, deși nu are nici un om în lotul de 40. Bravo, Coidum!

5. ARGEȘUL are, poate, o scuză: n-a jucat Dobrin. Rău cu rău, dar mai rău fără rău.

6. DINAMO BUCUREȘTI. Un mare suporter al dinamoviștilor, Armand D., pretinde că antrenamentul tare de la Stuttgart i-a adus punctul de la Ploiești. Poate că are dreptate.

7. PETROLUL a adus 25 000 de spectatori pe „stadionul derby-urilor". Iată un mare succes, indiferent de rezultat...

8. DINAMO BACĂU a prins aripi, aflînd că Arsenalul a surclasat Ajax-ul. Un caz de psihologie elementară...

9. „U" CLUJ a învățat să construiască în deplasare ceea ce dărîmă acasă. Gurile rele susțin că studenții dorm sigur în paturile lor, sîmbătă spre duminică, ori de cîte ori sînt în deplasare. Să fie adevărat?

10. JIUL a pierdut pentru că s-a accidentat Ion Constantin. Ce bine știm, uneori, să ținem în umbră jucători de clasă, pînă la 25 de ani...

11. STEAGUL ROȘU a mai pierdut un punct. Să fie oare atît de hotărîtoare prezența lui Valentin Stănescu la Snagov?

12. FARUL confirmă ideea că o apărare de lut poate tăia pînă și aripile unui atac de internaționali.

13. CRIȘUL are un nou Ted Drake! Kun II!! Numai de n-ar fi o simplă excepție.

14. C.F.R. CLUJ studiază geometria: „Să luăm o dreaptă, A—B.. În punctul X se află C.S.M. Reșița..."

15. „POLI" luptă din greu. E, într-adevăr, tare complicat cînd clasamentul jocurilor „afară" arată cum arată: 11 0 0 11 6—22...

16. A.S.A. se retrage cu distincție. Poate că ni-l lasă pe Caniaro. Ar fi un gest...

Ioan CHIRILA

REZULTATE TEHNICE

STEAUA — JIUL	2—1 (0—1)
PETROLUL — DINAMO București	1—1 (1—1)
STEAGUL ROȘU — „U" Cluj	1—1 (1—0)
UNIVERSITATEA Craiova — POLITEHNICA	2—0 (0—0)
CRIȘUL — A. S. ARMATA	4—1 (3—1)
U.T.A. — FARUL	3—2 (2—1)
C.F.R. — RAPID	1—1 (0—0)
F. C. ARGEȘ — DINAMO Bacău	0—0

CLASAMENT

1. RAPID	21	11	5	5	29—20	27
2. U.T.A.	21	12	2	7	32—29	26
3. STEAUA	21	11	3	7	45—25	25
4. UNIV. Craiova	20	9	6	5	27—24	24
5. F. C. ARGEȘ	21	9	5	7	36—26	23
6. DINAMO Buc.	21	10	3	8	36—27	23
7. PETROLUL	21	8	6	7	24—22	22
8. DINAMO Bacău	21	8	6	7	30—32	22
9. „U" Cluj	21	6	9	6	29—27	21
10. JIUL	21	9	3	9	25—27	21
11. STEAGUL ROȘU	21	9	3	9	26—29	21
12. FARUL	21	9	2	10	28—30	20
13. CRIȘUL	20	7	3	10	27—34	17
14. C.F.R.	21	6	5	10	17—31	17
15. POLITEHNICA	21	7	2	12	24—27	16
16. A. S. ARMATA	21	3	3	15	14—39	9

MIERCURI, 15 APRILIE

UNIVERSITATEA Craiova — CRIȘUL

ETAPA VIITOARE:

RAPID — UNIVERSITATEA Craiova (considerat de „Sportul" derbyul etapei)
JIUL — PETROLUL
DINAMO Bacău — C.F.R.
POLITEHNICA — STEAUA
„U" Cluj — U.T.A.
FARUL — A.S. ARMATA
F. C. ARGEȘ — STEAGUL ROȘU
DINAMO București — CRIȘUL

Etapa de volei programată sîmbătă și duminică s-a remarcat prin cele patru meciuri masculine importante, două dintre ele opunînd participantele la turneul final, celelalte, candidatele la retrogradare.

Citiți amănunte de la meciurile de duminică în pagina 2-a. În imagine, fază din derbyul Dinamo—Politehnica Galați.

ROLUL ARBITRILOR

Acum, cînd sportul ocupă un spațiu aproape fabulos în viața și interesul oamenilor de pretutindeni, s-a întîmplat cu el, pe alocuri, cam același lucru ca și cu muzica ușoară, care nu preocupă nici ea într-o mai mică măsură mulțimile din lumea întreagă. Adică, se încearcă acapararea atît a unuia, cît și a alteia de către interesele oamenilor de afaceri, care-i silesc pe sportivi și pe artiști, deopotrivă, la o îngenunchiere înaintea moralei fluide și ascunse promovate de industrializarea plăcerii, a distracției. Atîta doar că sportul și muzica, în speță cea ușoară, sînt mai mult decît plăcere și distracție, o dată ce ele sporesc dimensiunile personalității umane și îi preocupă reflecțiunea.

Presa anunța scandalul iscat de legitimările de către federația spaniolă de fotbal, împotriva tuturor normelor în vigoare, a unor jucători sud-americani, în timp ce, la Monte Carlo, se ținea o masă rotundă cu scopul salvării spiritului sportiv, prin lupta împotriva violenței, prin respectarea eticii și a disciplinei jocului, printr-o educație mai atentă a jucătorilor. Dar cum să înfăptuiești toate acestea cînd, pe zi ce trece, mai mult, practica balonului și virtuozii lui încap pe mîinile unor trusturi oculte, care transformă treptat fotbalul mondial într-un calcul de interese bănești, răpindu-i, în acest fel, nota de frumusețe sportivă și de înfruntare cavalerească? Cum să împiedici pericolul pierderii audienței mondiale a fotbalului, de pe urma unor racile atît de grave, despre care s-a discutat îndelung în Monaco?

Fiindcă publicul, în marile tribune internaționale, este sistematic și din bună vreme influențat de propagandă și fiindcă el mai este și suporterul pătimaș, deci subiectiv, al uneia sau al alteia dintre echipe, ceea ce înseamnă că el nu se află totdeauna în posesia lucidității și a elementelor obiective necesare spre a putea judeca nepărtinitor competițiile, le revine arbitrilor rolul de a supraveghea cu strictețe onoarea neprihănită a înfruntărilor, respectarea **lege artis** a tuturor canoanelor sportive.

Însă pentru asta este nevoie de arbitri absolut independenți, liberi de orice înrîurire extrasportivă, stăpîni pe un caracter ferm și înzestrați cu capacitatea vigilenței în spațiu. Ei trebuie să reprezinte acea linie de forță morală care asigură oricărui joc nota de înaltă sportivitate, integrîndu-l, astfel, armonios în complexul culturii variate a lumii moderne. De calitatea profesională și umană a arbitrilor se leagă, în mod natural, stilul însuși al fotbalului și al altor ramuri sportive din zilele noastre, precum și imaculatea lor etică.

Spre a-i avea însă pe acești arbitri peste tot, inaccesibili în marea lor singurătate, totuși solidari cu universul colcăitor al arenelor și tribunelor, făcînd acordul necesar dintre ele, poate că ei ar trebui selecționați după criteriile cele mai severe, eventual chiar dintre cărturarii și esteții sportului, dintre acei oameni care înfruntă și răpun oricînd venalitatea, socotelile meschine, falsurile rușinoase, ce tind să se însăuneze într-o foarte mare parte îndeosebi a fotbalului și a boxului mondial.

Un arbitru loial păzește sportivitatea ireproșabilă, destituie umbrele ce încearcă să se insinueze în atîtea și atîtea competiții, face liniile jocurilor pure, calitatea și onoarea sportivă sensibile.

George SBARCEA

DINAMO ŞI STEAUA (m) RAPID ŞI POLITEHNICA (f) SPRINTEAZĂ SPRE TITLURILE DE CAMPIOANE

MASCULIN

STEAUA — UNIVERSITATEA TIMIŞOARA 99—72 (46—39). Aproape 30 de minute timişorenii s-au menţinut în apropierea bucureştenilor. A fost însă suficient ca Viciu şi Ionescu să fie înlocuiţi pentru a se odihni şi gazdele s-au distanţat. De reţinut, totuşi, eficacitatea excepţională a lui Viciu, care a reuşit să înscrie Stelei 35 de puncte. Am remarcat, de asemenea, evoluţiile lui Dimancea, Tarău şi Czmor de la gazde, Cîmpeanu şi Ionescu de la oaspeţi. Excelent arbitrajul lui I. Petruţiu şi Gh. Chiraleu.

VOINŢA BUCUREŞTI — I.E.F.S. 64—71 (34—40). Deşi a condus în permanenţă, echipa lui Mihai Nedef a obţinut o victorie dificilă. Au condus bine arbitrii R. Simion şi I. Georgescu.

POLITEHNICA BRAŞOV — POLITEHNICA GALAŢI 72—59 (34—31). Joc deosebit de important pentru studenţii braşoveni, ciştigat la capătul unui meci viu disputat. Cei mai buni: Dicai şi Deac de la învingători, Moraru şi Martinescu de la învinşi. **(T. Maniu-coresp.).**

UNIVERSITATEA CLUJ — I.C.H.F. 80—72 (43—31). Partidă de bun nivel tehnic şi spectaculară, dominată de clujeni. Cu Demian (33) şi Ruhring (22) în formă deosebită, gazdele şi-au asigurat victoria. De la oaspeţi am reţinut jocul practicat de Cîmpeanu şi Bulat. **(M. Radu-coresp.).**

DINAMO BUCUREŞTI — COMERTUL TG. MUREŞ 112—63 (63—36). Cu gîndul la... rapidul spre Tg. Mureş (cu plecarea la 13,42) în asemenea măsură încît antrenorul Borbely rămăsese la un moment dat singur pe banca rezervelor (!), oaspeţii au făcut un simplu act de prezenţă în această etapă. Pentru ce a cheltuit, deci, clubul mureşan cîteva mii de lei? În nici un caz pentru folosul baschetului românesc; cel mult pentru un plăcut week-end al cîtorva jucători la Bucureşti...

POLITEHNICA — RAPID 93—72 (42—37). Splendidă victorie a echipei Politehnica. Pentru evoluţia lor excelentă merită felicitări Popa şi Georgescu, care trebuie oricum luaţi în vedere de selecţionerii. După un început echilibrat, în care rapidiştii au încercat să temporizeze jocul, studenţii, acţionînd în viteză, au reuşit să se desprindă în învingători clari. Posesori ai unei excelente pregătiri fizice, studenţii i-au depăşit pe rapidişti, care au dat vădite semne de oboseală. Au condus corect A. Berger şi V. Bordeianu.

FEMININ

RAPID — CRIŞUL ORADEA 70—59 (36—25). Orădencele au dat o replică destul de dîrză feroarelor, dar nu au putut realiza mai mult. Datorită jocului bun prestat de Ferencz şi Nicola, bucureştencele au reuşit o meritată victorie. **(Gh. Buiciiu — coresp.).**

PROGRESUL BUCUREŞTI — A.S.A. Cluj 59—58 (22—29, 49—49). După un meci viu disputat, Progresul a obţinut victoria, din păcate tardivă, pentru a o mai putea scăpa de retrogradare. S-au remarcat Popescu, Braga şi Rădiţa de la învingătoare, respectiv Buga şi Rimbaş de la învinse. Excelent arbitrajul cuplului L. Vasilescu şi M. Cunicer. **(D. Diaconescu — coresp.).**

CONSTRUCTORUL BUCUREŞTI — VOINŢA BRAŞOV 45—61 (22—29). Oaspetele au venit în Capitală cu gîndul la... turneul final. În consecinţă, au prestat un joc bun, obţinînd o victorie facilă. Am asistat la un meci în care Voinţa a înscris coş după coş, iar gazdele au făcut greşeli după greşeli, atît în apărare, cît şi în atac. Cele mai bune: Nedelea şi Vogel de la Voinţa, Cherciov şi Gugu de la Constructorul. Au arbitrat bine: P. Spiru (Bucureşti) şi G. Mahler (Satu Mare). **(Pavel Peană — coresp.).**

POLITEHNICA BUC. — I.E.F.S. 69—58 (32—22). Derbyul feminin al etapei nu a corespuns. A fost un meci în care Politehnica s-a impus de la început. I.E.F.S., handicapată de lipsa lui Trandafir (bolnavă), nu a reuşit să acţioneze cu luciditate, ratînd deosebit de mult. Ceea ce ne-a supărat mai mult a fost faptul că în această partidă au evoluat o mare parte din componentele lotului naţional, care acum, în preajma unor importante jocuri internaţionale, nu au arătat nimic deosebit. Au arbitrat bine P. Marin şi D. Ganea (ambii din Bucureşti). **(F. Simion — coresp).**

„CUPA F. R. CICLISM"

(Urmare din pag. 1)

a doua, Ciumeţi a dobîndit victoria finală. În formă foarte bună au fost **Vasile Teodor, Nicolae David, Constantin Grigore, Alex. Sofronie, Vasile Burlacu,** precum şi **S. Sudiţu, A. Suciu, şi Fr. Gera.** Remarcabil este faptul că majoritatea alergătorilor noştri înregistrează un salt valoric evident în această perioadă, explicabil şi prin aceea că au participat — împreună — la un număr mai mare de concursuri decît la începutul sezoanelor precedente.

Întrecerile juniorilor — la fel de aprige — au scos în evidenţă, în primul rînd, creşterea numărului de participanţi şi apropierea valorică dintre fruntaşii Capitalei şi cei ai centrelor provinciale. Activitatea antrenorilor din Braşov, Ploieşti, Brăila şi Tg. Mureş constituie şi acum, ca şi în anii precedenţi, un factor de progres pentru ciclismul din ţara noastră.

Clasamentele ultimei etape:

Seniori: 1. VASILE TEODOR (DINAMO) 1h 25:02 (pe 50 km); 2. Nicolae Ciumeţi (Dinamo); 3. Nicolae David (Mureşul Tg. M.); 4. V. Burlacu (Steaua) — acelaşi timp; **la sprinturi:** 1. N. Ciumeţi 31 p (15 s bonificaţie); 2. V. Selejan 16 p; 3. V. Teodor 10 p; **juniori mari: 1. N. GAVRILĂ (STEAUA)** 34:33 (22 km); 2. P. Dolofan (Steaua); 3. V. Miu (Şc. sp. 3) — acelaşi timp; **juniori mici: 1. GH. PÎRVULESCU (STEAUA)** 27:10 (16,5 km); 2. I. Nagy (CSM Cluj); 3. P. Cimpoeru (Şc. sp. 3) — acelaşi timp.

Clasamentele generale ale „Cupei F.R. Ciclism":

Seniori: 1. NICOLAE CIUMEŢI (DINAMO) 8 h. 15:50; 2. Vasile Teodor (Dinamo) la 15 s; 3. Ion Cosma (Dinamo) la 16 s; 4. Nicolae David (Mureşul Tg. M.); 5. Sorin Suditu (Steaua); 6. A. Suciu (Steaua); 7. Constantin Grigore (Dinamo) — toţi la 1:00; **juniori mari: 1. N. GAVRILĂ (STEAUA)** 3 h. 03:15; 2. P. Dolofan (Steaua) la 15 s; 3. I. Gavrilă (Steaua); 4. P. Kelemen (Mureşul Tg. M.); 5. A. Neagoe (Dinamo); 6. C. Camer (C. S. Brăila); 7. P. Drăgan (Voinţa Buc.) — toţi la 45 s; **juniori mici: 1. GH. PÎRVULESCU (Steaua)** 56:41; 2. I. Nagy (CSM Cluj); 3. A. Dumitrescu (CS Brăila) — acelaşi timp.

HUNEDOARA ŞI SUCEAVA AU PROMOVAT ÎN DIVIZIA B

Desfăşurat sîmbătă şi duminică pe stadionul Republicii, meciul de baraj dintre reprezentativele judeţelor Hunedoara, Suceava, Caraş-Severin, Ilfov şi echipa secundă a Ş.S.A. Bucureşti pentru desemnarea celor două echipe care vor promova în divizia B a campionatului de atletism pe echipe a prilejuit o întrecere echilibrată, rezultatul final stînd sub semnul incertitudinii pînă la disputarea ultimei probe. *Fortuna* a surîs în cele din urmă hunedorenilor, a căror calificare părea puţin probabilă după prima zi de concurs, şi succesivilor — o surpriză plăcută, care ne dă speranţa unui salt calitativ al atletismului de performanţă din acest îndepărtat judeţ. Îmbucurător este faptul că participanţii la acest concurs sînt în marea lor majoritate juniori, mulţi dintre ei chiar juniori mici, din care cauză şi rezultatele obţinute în aproape toate probele trebuie privite din perspectiva virstei atleţilor şi nu a cifrelor ca atare. Clasamentul general al întrecerii arată astfel: 1. Hunedoara 3 victorii (+80 p), 2. Suceava 3 v (+58 p), 3. Caraş-Severin 3 v (+50 p), 4. Ş.S.A. II 1 v (—59 p), 5. Ilfov 0 v (—134 p). Rezultatele întîlnirilor bilaterale sînt următoarele: Hunedoara cu Ilfov 121,5—75,5 p, cu Caraş-Severin 111—101, cu Suceava 108—110, cu Ş.S.A. II 123—97; Suceava cu Ilfov 117—78, cu Caraş-Severin 100,5—109,5 cu Ş.S.A. II 119—98; Caraş-Severin cu Ş.S.A. II 116—96, cu Ilfov 109—78; Ş.S.A. II cu Ilfov 97—89.

În cele două zile de concurs au fost realizate cîteva performanţe interesante: FETE — *100 m:* E. Petruţa (Ilfov) 12,9; *400 m:* E. Petruţa 60,7; lungime: V. Achim (Caraş-Severin) 5,15; *înălţime:* A. Taţiuc (Caraş-Severin) 1,56; *greutate:* V. Cioltan (Suceava) 12,14; *suliţă:* R. Bucea (Ilfov) 38,02!! *4×100 m:* Ş.S.A. II 51,8; BĂIEŢI: *100 m* — S. Păsulă (Caraş-Severin) 10.9; *200 m:* S. Păsulă 22,7; *800 m:* E. Galle (Hunedoara) *1:58,8; 110 m g:* I. Glavă (Caraş-Severin) 15,2; *3 000 m ob.:* A. Scolobiuc (Suceava) 9:27,0; *10 km marş:* D. Anghel (Ilfov); *suliţă:* C. Grigoraş (Suceava) 67,00; *disc:* C. Grigoraş 40,30; *4×100 m:* Caraş-Severin 44.2.

Vladimir MORARU

fotbal

DIVIZIA B

SERIA I: Ştiinţa Bacău, învingătoare la scor, a pasat „lanterna roşie"

POLITEHNICA GALAŢI — SPORTUL STUDENŢESC 1-0 (0-0). Meciul s-a disputat la Tecuci, deoarece terenul Politehnicii este suspendat. Gălăţenii au jucat mai bine şi au marcat unicul gol prin Zotinca (min. 50). Autoritar arbitrajul lui V. Popa — Iaşi (*V. Doruş*, coresp.).

PROGRESUL BUCUREŞTI — GLORIA BÎRLAD 2—0 (2—0). Bucureştii au mai realizat două puncte, însă de data aceasta la capătul unui meci de slabă factură tehnică. În prima parte, jucătorii ambelor echipe au comis nenumărate greşeli. În această repriză, jucătorii de la Progresul au fructificat două dintre ocaziile avute la poarta apărată de Cuteanu. Autorii golurilor: Raksi (min. 26) şi Pavlovici (min. 40). După pauză, în majoritatea timpului, s-a jucat într-un singur sens: spre poarta echipei Gloria. Dar înaintaşii Progresului au ratat cu multă seninătate toate situaţiile favorabile de a mări avantajul. Foarte bun arbitrajul lui N. Cursaru — Ploieşti. *(p. v.)*

METROM BRAŞOV — CEAHLĂUL P. NEAMŢ 1—1 (1—0). Rezultat echitabil. Golurile au fost marcate de Nicolae (min. 5) pentru Metrom, Neuman (min. 70) pentru Ceahlăul. Excelent arbitrajul lui A. Rădulescu — Bucureşti *(V. Secăreanu*, coresp).

CHIMIA SUCEAVA — OŢELUL GALAŢI 0—0. Ploaia a influenţat jocul, care a fost de nivel tehnic mediocru, cu ratări la ambele porţi. În min. 88. Danileţ (Chimia) a ratat un 11 m. *(R. Munteanu*, coresp.)

ŞTIINŢA BACĂU — PORTUL CONSTANŢA 3—0 (0—0). Superioritatea studenţilor a fost concretizată după pauză, cînd ei au marcat trei goluri. Au înscris: Pelea (min. 50) şi Volmer (min. 75 şi 77). A condus foarte bine A. Pîrvu — Bucureşti. *(F. Enc*, coresp.)

METALUL TÎRGOVIŞTE — DUNĂREA GIURGIU 2—1 (1—0). Partida s-a disputat sîmbătă după-amiază. Jocul a fost dur, cu multe faze confuze. Metalurgiştii au dominat mai mult timp. Autorii golurilor: C. Sava (min. 22 şi 69); respectiv Manciu (min. 67). A arbitrat slab N. Cătănoiu — Bucureşti. *(M. Avanu*, coresp.)

POIANA CÎMPINA — PROGRESUL BRĂILA 1—0 (1—0). În prima repriză, jucătorii de la Poiana au creat o serie de faze interesante la poarta Progresului. În min. 30, după executarea unei lovituri libere de către Baboie (Poiana), colegul său, Postolache, a înscris cu capul unicul gol al partidei. După pauză, jocul a fost echilibrat, înaintaşii ambelor echipe nereuşind să mai înscrie. Foarte bun arbitrajul lui R. Buzdun — Bucureşti.

METALUL BUCUREŞTI — FLACĂRA MORENI 1—1 (1—1). Bine susţinuţi de o linie de mijloc în formă, compusă din trei jucători (fraţii *Toma şi Frăţilă*), cu două extreme percutante (*Dănilă* şi *Harapu*) şi bazîndu-se pe o apărare aglomerată, în care *Dumitran* şi *Constantin* au excelat, fotbaliştii din Moreni au făcut o partidă bună în compania echipei Metalul, ai cărei jucători s-au complăcut, din nou, în combinaţii stereotipe, sterile, cu centrări în „pachet" şi cu ratări devenite obişnuite.

Au înscris *Dumitran* (min. 36) pentru Flacăra şi *Iancu* (min. 37), pentru Metalul. Deşi a avut de condus un meci fără probleme deosebite, arbitrul *I. Ciucă* (Rm. Vîlcea) a ... izbutit să şi le creeze singur! *(D. Graur).*

CLASAMENT

1. Prog. Buc.	20	12	5	3	34—8	29
2. Met. Tîrg.	20	10	4	6	34—27	24
3. Flacăra	20	9	4	7	30—25	22
4. Metalul Buc.	20	8	5	7	30—24	21
5. Dunărea	20	9	3	8	27—32	21
6. Politehnica	20	9	3	8	21—28	21
7. Oţelul	20	7	6	7	23—25	20
8. Poiana	20	8	4	8	24—23	20
9. Prog. Brăila	20	8	3	9	29—24	19
10. Portul	20	9	1	10	31—30	19
11. Chimia	20	8	3	9	19—23	19
12. Metrom	20	6	6	8	19—23	18
13. Ştiinţa	20	7	3	10	20—23	17
14. Sportul stud.	20	6	5	9	28—32	17
15. Ceahlăul	20	7	3	10	21—29	17
16. Gloria	20	5	6	9	29—38	16

Etapa viitoare (19 aprilie): Gloria — Poiana, Sp. studenţesc — Metrom, Portul — Oţelul, Progresul Brăila — Dunărea, Chimia — Progresul Bucureşti, Politehnica — Ştiinţa, Flacăra — Metalul Tîrgovişte, Ceahlăul — Metalul Bucureşti.

SERIA a II-a: La Timişoara — scorul etapei

CHIMIA RM. VÎLCEA — METALUL HUNEDOARA 1-0 (1-0). Gazdele au controlat jocul tot timpul. Unicul gol a fost realizat de Chivu (min. 15). Mulţumitor arbitrajul lui C. Costică — Bucureşti. *(D. Roşianu*, coresp.)

C.F.R. TIMIŞOARA — C.F.R. ARAD 5—0 (3—0). Timişorenii au evoluat la un bun nivel şi şi-au surclasat adversarii. După 5 minute de joc, tabela arăta scorul de 2—0, în urma golurilor marcate de Fodor (min. 2 şi 5). În continuare, timişorenii au dominat şi au majorat avantajul la 3—0 (autor: Manolache, min. 25). După pauză, jocul a fost la discreţia gazdelor, care au mai înscris de două ori, prin Floareş (min. 49) şi Mehedinţ (min. 75). M. Biolan — Tr. Severin a condus foarte bine. *(C. Creţu*, coresp.)

MINERUL BAIA MARE — METALURGISTUL CUGIR 1—0 (1—0). Meciul s-a disputat pe ploaie, terenul fiind alunecos. Băimărenii au dominat aproape tot timpul, iar înaintaşii au ratat multe ocazii, printre care şi un 11 m (Silaghi, min. 72). Unicul gol a fost realizat de Silaghi (min. 23). Foarte bun arbitrajul lui S. Mureşan — Turda. *(T. Tohătan*, coresp. principal)

C.S.M. SIBIU — C.S.M. REŞIŢA 2-1 (1-1). În plină dominare a gazdelor, oaspeţii au deschis scorul (Nestorovici, min. 20). Apoi, după 13 minute, sibienii au egalat, prin Ungureanu. Repriza secundă a aparţinut localnicilor, care au marcat golul victoriei (Constantin, min. 52). A condus foarte bine I. Cîmpeanu — Cluj *(I. Ionescu*, coresp. principal)

METALUL TR. SEVERIN — POLITEHNICA TIMIŞOARA 2—0 (1—0). Metalurgiştii au dominat în prima parte, iar studenţii în cea de a doua. Buiuc, portarul Metalului, s-a evidenţiat, apărînd şi un 11 m executat de Petrovici (min. 77). A marcat Teodorescu (min. 17 şi 73). Arbitrul I. Chilibar — Piteşti a condus inegal: foarte bine în repriza întîi şi cu greşeli în cea de a doua. *(Gh. Manafu*, coresp.)

ELECTROPUTERE CRAIOVA — MINERUL ANINA 3—0 (2—0). Jocul s-a disputat pe un teren desfundat. Craiovenii au dominat şi au ciştigat, astfel, pe merit. Golurile au fost realizate de Stănescu (min. 6 din 11 m), Lovin (min. 14) şi Stanciu (min. 67). Corect arbitrajul lui G. Dragomir — Bucureşti. *(V. Popovici*, coresp.)

VAGONUL ARAD—OLIMPIA SATU MARE 0—0. Meciul s-a disputat la Salonta, deoarece terenul Vagonului este suspendat. Jocul a fost viu disputat. Arădenii au dominat, însă jucătorii de la Olimpia au ratat cea mai clară ocazie (Naghi, min. 85). În min. 71, jucătorii Petz (Olimpia) şi Boroş (Vagonul) au fost eliminaţi pentru lovire reciprocă. Competent arbitrajul lui S. Drăgulici — Tr. Severin. *(Gh. Cotrău*, coresp.)

GAZ METAN MEDIAŞ — OLIMPIA ORADEA 3—0 (3—0). Victoria a revenit localnicilor, care au jucat cu o mai mare voinţă. Terenul a fost greu şi a solicitat serioase eforturi din partea ambelor echipe. Au marcat: Ignat (min. 2 şi 15) şi Medves (min. 17, autogol). *(Z. Rişnoveanu*, coresp.)

CLASAMENT

1. C.F.R. Tim.	20	11	4	5	32—14	26
2. C.S.M. Sibiu	20	10	5	5	22—19	25
3. Minerul Baia Mare	20	10	3	7	18—11	23
4. Vagonul	20	9	5	6	22—16	23
5. Olimpia Satu Mare	20	10	2	8	26—25	22
6. Electroputere	20	9	4	7	21—23	22
7. Politehnica	20	9	3	8	38—25	21
8. C.S.M. Reşiţa	20	7	6	7	23—17	20
9. Olimpia Oradea	20	8	4	8	28—29	20
10. Min. Anina	20	9	1	10	34—30	19
11. C.F.R. Arad	20	8	3	9	26—29	19
12. Metalurgistul	20	8	2	10	17—22	18
13. Gaz metan	20	8	1	11	20—28	17
14. Metalul Hunedoara	20	6	4	10	17—24	16
15. Met. Tr. S.	20	7	1	12	15—33	15
16. Chimia	20	6	2	12	17—31	14

Etapa viitoare (19 aprilie): Minerul Baia Mare — Electroputere, Metalurgistul — Chimia, Politehnica — Vagonul, C.F.R. Arad — Metalul Tr. Severin, Metalul Hunedoara — Olimpia Oradea. Minerul Anina — Gaz metan, C.S.M. Reşiţa — C.F.R. Timişoara, Olimpia Satu Mare — C.S.M. Sibiu.

SURPRIZĂ DE PROPORŢII:

CAMPIOANELE ÎNVINSE ACASĂ DE PENULTIMA CLASATĂ!

Activitatea competiţională la handbal, după o primă etapă, de rodaj, în actualul sezon, a adus şi duminică speranţe sau dezamăgiri, care poartă amprenta apropierii sfîrşitului de campionat. Dar să vedem care a fost desfăşurarea meciurilor.

FEMININ

PROGRESUL — RULMENTUL BRAŞOV 9—10 (1—7). Braşovencele au confirmat rezultatul anterior obţinut în meciul cu Confecţia. Ele au jucat excelent prima repriză, iar în cea secundă au ştiut să-şi menţină avantajul printr-o circulaţie prelungită a balonului. Progresul a jucat la valoarea obişnuită doar în repriza a doua. Insuficient, însă (ca timp), pentru ca să poată recupera handicapul de 6 goluri. Dacă am lua în consideraţie doar evoluţia echipelor din repriza secundă, un rezultat de egalitate ar fi fost echitabil. Corect arbitrajul prestat de N. Andrea şi M. Paşec (Dolj).

CONFECŢIA — VOINŢA ODORHEI 13—9 (4—4). Întîlnirea a fost echilibrată doar pînă în min. 27 (scor 5—5), după care handbalistele de la Confecţia au preluat iniţiativa, menţinînd-o pînă în final. Pe rînd, Ilie, Matache, Papa şi Constandache au desfăcut apărarea adversă printr-o circulaţie rapidă a mingii, au angajat cu succes pivoţii pe semicercul advers, înscriind gol după gol (min. 42, 12—6). Au arbitrat bine D. Purică şi V. Erhan (Prahova). **(Gh. Rangu).**

RAPID — CONSTRUCTORUL TIMIŞOARA 12—8 (4—5). Întîlnirea a debutat printr-o dominare neaşteptată a timişorencelor, care au reuşit printr-un joc poziţional şi cîteva contraatacuri să conducă la pauză cu 5—4. Repriza a doua găseşte însă echipa bucureşteană într-o vervă deosebită, aruncările de la semidistanţă ale Anei Stark şi Julietei Ţopîrlan aducînd echipei feroviare o victorie mai comodă decît o arată rezultatul final. Partida, plăcută în general, a fost arbitrată de cuplul braşovean A. Albu şi M. Boscher. **(Horia Alexandrescu).**

UNIVERSITATEA TIMIŞOARA — C.S.M. SIBIU 5—6 (3—3)! Este, fără îndoială, cea mai mare surpriză a campionatului feminin. Întîlnirea, desfăşurată pe timp ploios, a fost dominată în cea mai mare parte a timpului de către sibience, mult mai lucide şi mai calme atît în atac, cît şi în apărare. Cu 4 secunde înainte de final, scorul era egal: 5—5. Sibiencele, beneficiind de o aruncare de la 9 m, au înscris golul victoriei. La a doua înfrîngere consecutivă, studentele manifestă o îngrijorătoare eclipsă de formă. Principalele realizatoare: Birthelmer (4) pentru oaspete şi Hrivneak (4) pentru gazde. Au condus corect I. Szabo şi C. Munteanu (Reşiţa). **(P. Arcan-coresp. principal).**

Fază din meciul Confecţia—Voinţa Odorhei. Constanţa Ilie (Confecţia) a pătruns la semicerc, dar este faultată şi nu poate fructifica situaţia.

Foto: N. DRAGOŞ

MASCULIN

DINAMO — POLITEHNICA TIMIŞOARA 19—13 (10—5). Dinamoviştii au căutat şi au reuşit să dovedească că „egalul" cu Rafinăria Teleajen (14—14 în etapa precedentă) a fost un simplu accident. Coechipierii lui Titus Moldovan (în formă bună el a înscris şi 6 goluri), Penu, Samungi şi Nica au jucat organizat şi agresiv în apărare, excepţînd doar primele zece minute din repriza a doua, cînd au scăzut ritmul, permiţînd timişorenilor să egaleze: 10—10. În atac, Dinamo a evoluat cu un plus de orientare tactică, concretizat prin şuturi expediate cu adresă, de la semidistanţă, şi contraatacuri rapide. Atent şi autoritar arbitrajul cuplului buzoian C. Căpăţînă şi T. Ene. **(g.r.)**

MINAUR (fost Minerul) BAIA MARE — UNIVERSITATEA CLUJ 6—9 (3—3). Gazdele au jucat bine doar în prima parte a întîlnirii, în continuare comiţînd multe greşeli tactice, de care au beneficiat oaspeţii. Au condus bine I. Luchici şi V. Drăgoi (Timiş). **(T. Tohătan,** coresp. princ.).

DINAMO BACĂU — RAFINĂRIA TELEAJEN 14—11 (7—6). După o repriză aproximativ echilibrată, gazdele s-au impus în continuare, obţinînd o victorie meritată. Au arbitrat D. Racoveanu şi T. Curelea — Bucureşti **(S. Neniţă,** coresp.).

UNIVERSITATEA BUCUREŞTI — VOINŢA 22—15 (12—6). Studenţii, la prima evoluţie în Capitală în acest sezon, au lăsat o frumoasă impresie. Ei au acţionat extrem de rapid, cu derutante schimbări de locuri în atac, iar în apărare au fost greu de depăşit. Universitatea şi-a impus superioritatea chiar din prima repriză, după care avansul de 6 goluri a fost majorat în continuare ca urmare a unei dominări tehnice şi tactice evidente. Principalii realizatori Voinea (6), Anton (4) pentru Universitatea şi Alboaica (6), Mureşan (6) pentru Voinţa. Au condus bine V. Cojocaru şi I. Mihăilescu (Craiova).

DINAMO SE APROPIE DE STEAUA

La sfîrşitul acestei săptămîni au fost programate cîteva partide de maximă importanţă în campionatul masculin, atît pentru partea superioară a clasamentului, cît şi pentru zona periculoasă. După ce simbăta Rapidul a scos încă o dată în evidenţă criza liderului (Steaua), duminică dimineaţa, în sala Dinamo, s-a desfăşurat meciul care a opus alte două virtuale calificate în turneul final: Dinamo şi Politehnica Galaţi. Meciul — de bun nivel tehnic, în general — a început în nota de superioritate a gălăţenilor, care au atacat decisiv, în timp ce dinamoviştii comiteau greşeli după greşeli: de tehnică individuală, la fileu, în construirea atacurilor şi în efectuarea lor. Astfel, studenţii au condus cu 4—0 şi 8—2, dar dinamoviştii şi-au intrat curînd „în mînă", echilibrînd situaţia şi ciştigînd setul într-un final de mare luptă. Şi la schimbarea terenurilor echilibrul s-a menţinut pînă la 6—6, după care dinamoviştii, cu Dumănoiu, Schreiber şi Codoi în zi bună, bine dirijaţi de Stoian, se impun clar. În această parte, gălăţenii au greşit permanent pasele, atacurile lor fiind astfel uşor recuperabile în terenul dinamovist.

Setul III, mai disputat şi mai spectaculos, s-a încheiat cu victoria meritată a gălăţenilor, care s-au detaşat în partea a doua, ca urmare a unui intens efort colectiv. Ca şi în primul set, studenţii au început bine, avînd 4—0, 5—2, însă greşelile comise în atac (Păcuraru în special) au uşurat misiunea dinamoviştilor, care au ciştigat setul şi, astfel, partida cu 3—1 (14, 6, —11, 8), apropiindu-se de Steaua, pe care o vor întîlni duminică, în ultima etapă.

A condus cu greşeli (în încercarea de a face un arbitraj larg) I. Armeanu, ajutat de Gh. Ionescu.

Aurelian BREBEANU

PETROLUL PLOIEŞTI—UNIVERSITATEA CRAIOVA 3—1 (—8,10,4,4). Joc frumos, desfăşurat sub semnul evitării retrogradării. După pierderea primului set, ploieştenii (cu Zamolo, Rădulescu şi Furtună în vervă) au ciştigat cu uşurinţă pe celelalte trei. Arbitri: M. Herţa din Cluj şi N. Georgescu din Ploieşti. **(Şt. Ionescu-coresp.).**

MINERUL BAIA MARE — PROGRESUL BUCUREŞTI 2—3 (5, —10, 13, —3, 12). Comiţînd numeroase greşeli la preluare şi în atac, băimărenii au părăsit terenul învinşi, în unul din derbyurile codaşilor. Arbitri: V. Arhire din Braşov şi C. Şovăială din Ploieşti. **(T. Tohătan-coresp.** principal).

UNIREA TRICOLOR-BRĂILA — TRACTORUL BRAŞOV (m) 3—0 (12,12,4).

VIITORUL BACĂU — POLITEHNICA TIMIŞOARA (m) 3—0 (11, 4, 8).

MEDICINA — UNIVERSITATEA TIMIŞOARA (f) 1—3 (—2, —9, 10, —12). După încheierea partidei, scăpat de emoţii, antrenorul oaspetelor, Doru Jitaru ne mărturisea, cu zîmbetul pe buze: **„Am reuşit să spălăm ruşinea!"** Într-adevăr, spre deosebire de ultimele două evoluţii în Capitală, cînd au dezamăgit total, timişorencele au jucat ieri decontractat, reuşind să-şi pună în valoare calităţile. Dominînd lupta la fileu — prin atacurile Mariei Dobrogeanu şi Rodicăi Popa, bine coordonate de Doina Coste, atente şi mobile în linia a doua şi prompte la blocaj — ele s-au impus clar în primele două seturi, pe care şi le-au adjudecat detaşat. În cel de al treilea, Medicina a jucat mai bine, Gabriela Popa remarcîndu-se în atac şi... 1-2. Setul al patrulea a fost cel mai disputat şi mai echilibrat. În final, totuşi, Universitatea este mai decisă, ciştigînd meritat setul şi meciul. Bun arbitrajul cuplului S. Dumitrescu şi V. Barb. **(Em. R.)**

CEAHLĂUL P. NEAMŢ — FARUL CONSTANŢA (f) 3-2 (—7, —12,8,12,8). Joc de bună factură tehnică, ciştigat în cele din urmă de Ceahlăul, ca urmare a unei mai bune organizări în partea a doua a partidei. Au arbitrat N. Beciu şi N. Gălăşeanu. **(C. Nemţeanu** — coresp. principal).

I.E.F.S — C.S.M. SIBIU (f) 3—0 (12,8,5). După un joc anost, presărat cu numeroase greşeli tehnice, studentele şi-au adjudecat victoria la un scor categoric. Sibiencele, cu un blocaj penetrabil şi un atac fragil, nu puteau emite pretenţii. **(V. Săndulescu** — coresp.).

PENICILINA IAŞI — VOINŢA M. CIUC (f) 3—0 (4,2,6).

● **La Sibiu s-au încheiat turneele finale ale diviziei naţionale şcolare. La fete, victoria şi titlul de campioană naţională au revenit jucătoarelor de la Şc. sp. 1 (antrenor Sandi Chiriţă), urmate de Şc. sp. 2 Buc., Şc. sp. Bacău, Liceul N. Bălcescu Cluj, Şc. sp. Braşov şi Liceul 2 Rm. Vîlcea. La băieţi, campioană a devenit echipa Şc. sp. Timişoara (antrenor Gh. Horvat), urmată de Liceul 2 Rm. Vîlcea, cu acelaşi număr de puncte, Şc. sp. Buzău, Liceul N. Bălcescu Cluj, Şc. sp. 1 Buc. şi Şc. sp. 2 Buc. (I. Ionescu-coresp.** principal).

PARTIDE FRUMOASE ÎN ETAPA DE IERI

În etapa a XVI-a a campionatului de rugby s-au disputat, ieri, numai cinci din cele şase partide programate iniţial, Grivita Roşie continuîndu-şi turneul în Franţa şi R.F. a Germaniei.

Prima partidă a cuplajului bucureştean a opus echipele DINAMO şi AGRONOMIA CLUJ. Fie şi numai prin prisma clasamentului, balanţa pronosticurilor înclina, într-o cotă apreciabilă, în favoarea gazdelor. Se înfruntau doar ocupantele locului 3 — Dinamo, şi 9 — Agronomia. Cei mai îndrăzneţi în „calcule" emiteau însă şi ideea unei surprize. Dar studenţii clujeni infirmă aceste supoziţii. Ei nu reuşesc să stăvilească atacurile dinamoviştilor, care domină insistent, reuşind să-şi concretizeze superioritatea prin două încercări reuşite de Roman şi Niculescu, urmate de lovitura de pedeapsă transformată de Sorescu. La 0—9, Agronomia reduce din handicap prin lovitura de pedeapsă impecabil trasă de Balint. Repriza se termină, aşadar, în favoarea gazdelor: 9—3. După reluare, asistăm, în continuare, la atacurile dinamoviştilor, care îşi creează cîteva bune situaţii de a marca, ratate însă în ultimă instaţă. La una din aceste acţiuni, eşuată la cinci metri de terenul de ţintă advers, arbitrul dictează grămadă în favoarea clujenilor. Balonul este talonat de bucureşteni, care deschid pe treisferturi, dar studenţii blochează. O nouă grămadă în faţa buturilor, ciştigată tot de dinamovişti. Mingea ajunge la Florescu, care şutează, reuşind un droap. Urmează o perioadă de cădere a dinamoviştilor, de care profită prompt Agronomia. Atacurile oaspeţilor devin din ce în ce mai insistente. O infracţiune comisă aproape de linia de 22 îi dă posibilitatea lui Balint să mai transforme o lovitură de pedeapsă, pentru ca tot el să rateze un droap dintr-o poziţie extrem de favorabilă. După puţin timp el se revanşează însă, printr-o lovitură de pedeapsă reuşită. Treziţi, ca după un duş rece, dinamoviştii urcă în atac şi, după o grămadă la 10 m de buturi, mingea ajunge la Ţuţuianu, care simulează o pasă, dar fentează şi înscrie nestingherit. Transformarea este reuşită de Florescu. Pînă la sfîrşit, nimic deosebit, partida încheindu-se cu scorul de 17—9 (9—3) în favoarea dinamoviştilor. A condus bine arbitrul Sergiu Dragomirescu.

Emanuel FANTANEANU

STEAUA—ŞTIINŢA PETROŞANI 13—3 (3—3). După o repriză egală, în care au dominat mai mult studenţii, Steaua se impune clar în cea secundă. Au înscris: Durbac (l. p.; 1 transf.), Călăraşu (încerc.), Teleaşcă (încerc.), Mateescu (transf) pentru Steaua şi Crăciunescu (l. p.) pentru Ştiinţa. A arbitrat Pelegrino D'Eclessis. **(N. TOKACEK-coresp.).**

UNIVERSITATEA TIMIŞOARA—RULMENTUL BÎRLAD 20—3 (9—0). Deşi a plouat în permanenţă, cele două formaţii au furnizat un joc cu multe faze spectaculoase. Au marcat: Duţă (4 l. p.; transf.); Suciu (încerc.); Szosz (încerc.) pentru învingători şi Bucoş (l.p.) pentru învinşi. A arbitrat C. Eftimescu. **(P. ARCAN-coresp. principal).**

POLITEHNICA IAŞI—VULCAN 13—3 (5—3). Oaspeţii au condus doar 38 de minute după care n-au mai rezistat atacurilor Politehnicii şi au cedat. Au înscris: Brumă (încerc.), Tofescu (încerc.), Gheorghiu (l. p.; 2 transf) pentru „Poli" şi Briceag (l. p.) pentru Vulcan. A arbitrat A. Lemneanu. **(D. DIACONESCU-coresp. principal).**

FARUL CONSTANŢA—PROGRESUL 16—3 (5—0).

TALION ŞI-A CONFIRMAT TITLUL!

Ploaia şi absenţa l

Nr. 872 (6306)

ECHIPA ETAPEI

CONSTANTINESCU

SĂRAC BĂDIN BÎTLAN VELEA

STRÎMBEANU LUPULESCU

PANTEA DOMIDE OBLEMENCO PETRESCU

De ce nu s-a realizat pronosticul lui Pahonțu...

(Urmare din pag. 1)

pronosticul fostului căpitan al Petrolului și așteptările publicului local?

În primul rînd, pentru că linia de forță a Petrolului, cea de mijloc — Iuhasz, Cringașu, Dincuță sau Stroe — nu au avut vigoarea și clarviziunea din meciul cu „U", Dincuță acuzînd timpuriu o întindere musculară, iar Stroe fiind vizibil jenat de marcajul strict al lui Cheran.

Din această cauză, compartimentul ofensiv, al cărui balon de oxigen îl constituie tocmai mijlocul, s-a sufocat prea repede în prima repriză, forcingul de la începutul meciului, soldat cu un gol foarte rapid, satisfăcîndu-i, parcă, apetitul.

Iar în repriza secundă, în ciuda unei dominări insistente (un exemplu: între min. 55 și 60 — 5 cornere consecutive), petroliștii n-au putut găsi drumul spre poarta lui Andrei prin hățișul a 10 jucători dinamoviști (doar Dumitrache rămăsese avansat) și printre propriile capcane întinse de driblingurile inutil prelungite ale lui Grozea, de puținătatea șuturilor pe poartă (a trebuit să vină Bădin, mereu, la nenumăratele dueluri aeriene din careul dinamovist și Cringașu să-și încerce puterile de la distanță!).

În al doilea rînd, echipa dinamoviștilor bucureșteni, spre deosebire de adversarul întîlnit de Petrolul în etapa trecută, a știut să-și organizeze strașnic jocul, mai ales după ce a observat că echipa locală mizează pe ofensiva aeriană. Dinamo a intrat treptat — treptat, în maniera sa tradițională a meciurilor disputate în deplasare: păstrarea mingii la mijlocul terenului, temporizare și contraatacuri, cînd breșa se conturează.

Și deși în repriza secundă Petrolul a fost mai mult prezent în careul advers, dinamoviștii au avut cele mai clare ocazii de gol prin contraatacurile lui Lucescu și Pircălab, salvate în extremis de M. Ionescu.

Cel care a fost omniprezent pe teren, suplinind deopotrivă eclipsa lui Dumitrache, Lucescu sau Pircălab, cît și „căderea" lui Ghergheli din repriza secundă, a fost Radu Nunweiller, care fiind și autorul golului dinamovist își poate revendica partea leului din prețiosul punct obținut de echipa sa în fața unui adversar dezlănțuit, dar mai puțin lucid.

LUPTĂ ÎNDÎRJITĂ CU NOROIUL ȘI... EGALITATE LA CLUJ

C.F.R. CLUJ — RAPID BUCUREȘTI 1—1 (0—0)

CLUJ, 12 (prin telefon, de la trimisul nostru). Stadion Municipal; teren mușlat de ploaie; burniță; spectatori — 4 000 (cu tot atîtea umbrele). Au înscris: Codreanu (min. 72) și Ionescu (min. 74).
C.F.R.: Mărculescu 7 — Costea 8, Dragomir 7, Soos 8+, Cojocaru 7, Roman 7, Țegean 8, Bretan 8, Soo 8, O. Ionescu 7 (min. 74 Marian Popescu), Petrescu 9.
RAPID: Răducanu 8 — Pop 7, Lupescu 8, Dan 8, Greavu 6, Dinu 7, Angelescu 8, Năsturescu 7, Petreanu 7, Neagu 6, Codreanu 8.
A arbitrat Otto Anderco (Satu Mare) ★★★★★, ajutat bine la linie de V. Trifu (Baia Mare) și C. Fărcașu (Satu Mare).
„Trofeul Petschowschi" (pentru public): 8.
La tineret-rezerve: C.F.R. Cluj — Rapid 0—3 (0—1).

Două echipe biciuite de o burniță neîndurătoare, înfruntînd vitregiile unui teren alunecos ca un patinoar, s-au înfruntat cu bărbăție și înverșunare, oferind imaginea copioasă a unei partide pline de dîrzenie.

Rapidul a căutat să închidă cît mai bine fermoarul apărării (cu Dan-măturător și Codreanu-retras și el în cordonul de siguranță), declanșînd atacuri mai ales pe partea dreaptă, prin Neagu, Năsturescu și Petreanu.

Clujenii au dovedit mai multe virtuți la mijlocul terenului, au legat mai bine jocul și, avantajați de starea terenului, au „pisat" mai mult poarta rapidistă. Au întîlnit, însă, o apărare fermă, decisă să lupte pînă la epuizare. După schimburi alternative ale direcțiilor de atac și ocazii favorabile ratate de Codreanu și, respectiv, Ionescu, clujenii presează, din min. 30, cu tot mai multă insistență, silind apărarea Rapidului să se retragă pas cu pas. Soo pasează ideal în min. 30, dar Ionescu întîrzie preluarea. Urmează un șut al lui Țegean și o nouă infiltrare Ionescu-Petrescu, lămurită cu piciorul de Răducanu. Același Ionescu întîrzie în min. 43 preluarea în fața porții rapidiste, astfel că Răducanu poate pleca liniștit la vestiar pentru minutele de odihnă.

La reluare, ambele echipe aruncă noi și surprizătoare forțe în luptă în căutarea victoriei. Jocul sporește în înverșunare. Combatanții luptă cu dinții pentru fiecare minge, în noroiul terenului, și ei par acum adevărați „îngeri cu fețe murdare".

Dar iată și golurile. Petreanu, pornit pe contraatac, se bate cu disperare pentru un balon ce părea irecuperabil și centrează; **Codreanu**, profitînd de greșeala lui Costea, care există, se înalță din noroi și înscrie, în min. 72, cu capul. Două minute mai tîrziu, această flagrantă inechitate este prompt reparată de atacul clujenilor. Petrescu centrează, ca la carte, în careul Rapidului și Ionescu (acest Ionescu care dăduse de vreo patru ori cu piciorul golului) își ia revanșa cu vîrf și îndesat: o splendidă „foarfecă", plasează balonul în poartă, făcîndu-l mat pe Răducanu.

Jocul se îndîrjește, echipele uzează și de brutalități — mai ales Codreanu — dar nimeni și nimic nu mai poate schimba rezultatul.

George MIHALACHE

DOMINARE INSISTENTĂ, ȘUTURI... PUȚINE

Deși am să repet ceea ce a scris și colegul meu în comentariul meciului, nu se poate să nu amintesc atmosfera extraordinară de pe stadionul din Ploiești. Cînd arbitrul C. Nițescu a dat semnalul de începere a jocului, am avut impresia că întregul stadion s-a cutremurat la izbucnirea unui adevărat vulcan.

Începe atacul Dinamo, dar Petrolul, în două secunde, ajunge, la rîndul lui, la marginea careului dinamovist. Nu trec decît 90 de secunde și **Grozea**, din poziție bună, șutează și balonul e deviat în corner de un apărător. Peste un minut, **Lucescu** expediază un șut în plasa laterală. După aceea, **Andrei** îl blochează la picioare pe **Cotigă**. Petrolul atacă insistent. Min. 5: **Stoenescu comite fault, pe partea stîngă, aproape de tușa laterală. Grozea execută lovitura liberă și Bădin își confirmă excelentul joc de cap, înscriind spectaculos.** Petrolul — Dinamo 1—0. Golul încurajează pe ploieșteni, care domină autoritar în următoarele cinci minute. Replica dinamoviștilor este destul de palidă în atac. În min. 14 **Cheran** șutează puternic și **Ghergheli** deviază periculos. pe lîngă bară. După un minut, o combinație a atacanților bucureșteni este încheiată de șutul periculos al lui **Lucescu**. Dinamoviștii echilibrează jocul, își temporizează adversarul. Și iată, în min. 20 egalează. **De la 18 m, Radu Nunweiller** șutează, **M. Ionescu este neatent o clipă și tabela de marcaj se modifică:** 1—1. După 4 minute **Cotigă** trimite din întoarcere, puțin peste bară. Petrolul execută două cornere consecutive, **Iuhasz** șutează, iar **Deleanu** salvează aproape de pe linia porții. În min. 40 constatăm că Petrolul trece prin situații grele.

La 2 minute după reluare, **Moraru** șutează puternic, **Andrei** blochează, dar nu poate reține și urmează... alte două cornere consecutive. Petrolul se stabilește în terenul adversarului, dar atacă la întîmplare, comite greșeli și nu încearcă poarta. Jocul devine încîlcit. În min. 58 **Grozea** se află în poziție favorabilă, dar întîrzie și nu obține decît corner. În minutele următoare **Cringașu** expediază două șuturi, dar nu nimerește ținta. Dinamo nu reușește în 20 de minute să vină decît de 4—5 ori aproape de careul petrolist. În min. 67 bucureștenii au, însă, o situație excelentă. **M. Ionescu** iese greșit din poartă, dar **Pircălab**, în situație favorabilă, alunecă. Peste 3 minute **Bădin** confirmă că este cel mai periculos... înaintaș al gazdelor și cu o lovitură de cap trimite balonul cu puțin peste poartă. În min. 73 **Lucescu** se află în poziție bună, însă ezită să șuteze. Domină Petrolul, dar o pătrundere a lui **Dinu** (min. 84), urmată de o alta a lui **Lucescu** (min. 87) — blocat de **Ionescu** — creează panică în tabăra gazdelor. Mai sînt două minute și Petrolul mai are o unică șansă de a-și apropria victoria, dar **Nunweiller IV** trimite în corner balonul ce se îndrepta spre plasă.

Constantin ALEXE

RECITAL DOMIDE-DEMBROVSCHI ȘI EMOȚII ÎN FINAL

U.T.A. — FARUL 3—2 (2—1)

ARAD, 12 (prin telefon, de la trimisul nostru). Stadion U.T.A.; teren foarte bun; timp noros, rece; spectatori — 10 000. Au înscris: Kallo (min. 24), Dembrovschi (min. 29 și 57), Sasu (min. 83).
U.T.A.: Gornea 7 — Birău 7, Pojoni 7, Lereter 7, Broșovschi 7, Axente 8, Petescu 6, Sima 6 (min. 69 Atodiresei), Domide 9+, Dembrovschi 9, Dumitrescu 8.
FARUL: Ștefănescu 8 — Antonescu 5, Stoica 5, Pleșa 8, Tănase 6, Mareș 6, S. Avram 6, Sasu 7, Tufan 7, Ologu 6, Kallo 8 (min. 53 Badea 6).
A arbitrat C. Ghemigean ★★★★★, ajutat la linie de M. Chițu și A. Münich — toți din București.
„Trofeul Petschowschi" (pentru public): 8.
La tineret-rezerve: U.T.A. — Farul 2—0 (1—0).

U.T.A. continuă să candideze la titlu și după meciul de ieri, care în final n-a fost tocmai ușor pentru învingătorii Farului. Timp de 60 minute gazdele au manifestat superioritate în toate compartimentele deși la un moment dat erau conduse cu 1—0. În partea a doua a jocului constănțenii au avut o puternică revenire, n-au mai gafat în apărare și și-au supus adversarul la mari eforturi. E drept că la 3—1 arădenii, fiind siguri de victorie, au cedat pasul, fiind nevoiți să treacă prin clipe grele pentru a-și menține avantajul. Victoria gazdelor se datorește în mare parte celor trei „D" (Domide, Dembrovschi și Dumitrescu). Domide și Dembrovschi au făcut un adevărat recital, primul acționînd pe o mare porțiune de teren, distribuind mingi și regizînd totul la mijloc și în atac. Iar Otto Dembrovschi a fost omul de gol.

Constănțenii au constituit o surpriză plăcută pentru curajul cu care au abordat jocul și prin stilul ofensiv, care însă nu s-a concretizat din lipsa realizatorilor.

U.T.A. dă semnalul atacurilor. După ce Ștefănescu se întinde la un șut al lui Dembrovschi, Petescu, din poziție bună, trage peste poartă. Este rîndul oaspeților să atace, dar Tănase nu nimerește ținta. După cîteva atacuri ale fotbaliștilor de pe malul Mării, Sasu îl pune în poziție de șut pe Kallo (min. 24), Birău ezită intervenția și atacantul constănțean înscrie un gol de toată frumusețea, la pășanjen, de la 20 m. Nu trec decît 5 minute și U.T.A. egalează: Dumitrescu face o cursă lungă, centrează și Dembrovschi reia splendid cu capul, în colțul drept al porții. În min. 34 textiliștii preiau conducerea. Sima trage la poartă, balonul ajunge la Dembrovschi, dar Mareș-Pleșa-Stoica nu intervin și înaintașul arădean face o rotație de 360 de grade, marcînd de la 2 metri

După pauză, atacurile în trombă ale gazdelor continuă. Domide culege aplauze pentru pasele sale excelente și una dintre acestea ajunge la Dembrovschi, căruia nu-i rămîne decît să împingă balonul în plasă (min. 57). La 3—1, U.T.A. slăbește ritmul, permițînd oaspeților să întreprindă cîteva atacuri periculoase. Gornea se remarcă la un șut al lui Sasu, după care Farul reușește să înscrie: Petescu îl faultează pe Sasu, acesta execută excelent, peste zid, lovitura liberă de la 25 m, și... 3—2.

Ion OCHSENFELD

DOI DE „ZECE" LA CRAIOVA

UNIVERSITATEA CRAIOVA — POLITEHNICA IAȘI 2—0 (0—0)

CRAIOVA, 12 (prin telefon, de la trimisul nostru). Stadion Central; timp înnourat; teren moale; spectatori — circa 12 000. A înscris Oblemenco (min. 49 și 66).
UNIVERSITATEA: Oprea 7 — Niculescu 8, Mincă 8, Bîtlan 9, Velea 9, Strîmbeanu 9, Ivan 8, Martinovici 7, Neagu 9, Oblemenco 10, Bălan 9.
POLITEHNICA: Constantinescu 10 — Gavrilă 7, Ianul 9, Romilă 8, Lupea 8, Alecu 7, Lupulescu 9, Marica 6 (min. 76 Goliac 7), Cuperman 7, Simionaș 7 (min. 75 Costăchescu 7), Moldoveanu 6.
A arbitrat Gh. Popovici ★★★★★, ajutat bine la linie de S. Mîndreș și M. Niță (toți din București).
„Trofeul Petschowschi" (pentru public): 9.
La tineret-rezerve: Universitatea — Politehnica 0—0.

O repriză întreagă, Constantinescu, într-una din zilele sale inspirate — și norocoase întrucîtva — a exasperat înaintarea craiovenilor, intervenind în joc la marginea careului, destrămînd acțiunile gazdelor înainte ca ele să devină explozibile. L-a ajutat în această luptă pe banda ricade Ianul, care a oprit, la rîndu-i, numeroase atacuri ale înaintașilor adverși. Am asistat, practic, la un asediu al porții ieșene, întrerupt de unele contraatacuri cel puțin la fel de periculoase cît au fost sub raport numeric, acțiunile craiovenilor. De aici cititorul ajunge la concluzia justă că a fost o repriză dinamică, încărcată de electricitate, cu multe faze la poartă, cu situații critice lămurite ca prin minune. Omul nr. 1 al gazdelor, în acest joc captivant, avea să fie atît în prima repriză, dar mai ales după pauză, *Oblemenco*, care și-a pus adesea cochetăriile în situații favorabile, el fiind în același timp elementul de șoc, cu șuturi năpraznice. Și dacă în prima parte a meciului golul a refuzat să vină, după pauză idolul craiovean avea să-și încununeze activitatea strălucită din teren cu două goluri de mare efect prin distanța de la care au fost obținute prin rapiditatea și forța șutului.

A fost un meci de o rară spectaculozitate, încît nu știm asupra căror faze să ne oprim, pentru a vă reda cîteva secvențe din acest film pasionant. Am aminti, totuși, că ieșind în min. 15 din încercuirea craioveană, Cuperman a ratat o mare ocazie de a deschide scorul (publicul a reclamat nejustificat ofsaid) și Moldoveanu părea învingător în min. 19, dar a ezitat și a pierdut balonul. De partea craiovenilor, bineînțeles, ocazii mult mai multe prin Bălan (min. 19 și 24), Oblemenco (min. 26 și 28) și Strîmbeanu (min. 36 — în special).

După pauză, jocul a crescut în intensitate, în frumusețe, oferindu-ne angajamente totale, de o parte și de alta, însă într-o notă de deplină și deci lăudabilă sportivitate.

Un meci cum am vrea să vedem cît mai des pe stadioanele din țară.

Jack BERARIU

IZBINDĂ LIPSITĂ DE FARMEC ȘI DE GLORIE

STEAUA — JIUL 2—1 (0—1)

Stadion „23 August"; timp noros, vînt; teren excelent; spectatori — peste 5.000. Au marcat: Ion Constantni (min. 13), Tătaru (min. 72), Creiniceanu (min. 87).
STEAUA: Suciu — Sătmăreanu 8, Hălmăgeanu 6 (min. 57 Cristache), Ciugarin 7, Vigu 7, Naom 6 (min. 62 Iordănescu), Negrea 5, Pantea 8, Ștefănescu 4, Tătaru 7, Creiniceanu 7.
JIUL: Stan 7 — Talpai 7, Georgescu 6, Dobrescu 7, Popescu 5, Cotormani 7, R. Popa 6 (min. 77 Nădășan), Peronescu 7, Ion Constantin 9 (min. 70 Marinescu), Libardi 8, Naidin 7.
A arbitrat: Grigore Birsan ★★, ajutat slab la linie de O. Turcitu și Gh. Ștefănescu (toți din Galați).
„Trofeul Petschowschi" (pentru public): 6.
La tineret-rezerve: Steaua — Jiul 4—0 (3—0).

...Bucureștenii încep și trec, încă din start, la un atac prelungit, insistent. Jiul, lipsit de „arcul de triumf" Stocker-Georgevici, cu o linie de fund numărînd doi „novici", pare speriat, retrăgîndu-se în apărare, cu Remus Popa și Cotormani chemați să baricadeze spațiul dintre fundașii centrali. Tribunele scandează „go-lul", „go-lul", dar cei care se simt invitați sînt — lovitură de teatru — minerii: Ion Constantin, lansat de Libardi, îl „întoarce" pe Ciugarin, repetă driblingul cu Hălmăgeanu, și de la 11 m trimite imparabil, sub bară: 1—0 pentru Jiul după numai 13 minute de joc!

Asistența este stupefiată, bucureștenii parcă nu vor să creadă... Trec cîteva minute de tatonare și apoi jocul reintră în... atmosferă: Steaua se aruncă în atac, cu Hălmăgeanu la linia de centru, Vigu și Sătmăreanu pătrund adînc în careul oaspeților, dar Jiul se apără calm, lucid, cu Libardi pe post de „dispecer".

În min. 28, după un „un-doi" cu Ștefănescu, Tătaru pătrunde în careu, este împiedicat să intre în posesia mingii — nouă arbitri din zece, credem noi, ar fi indicat penalty — și totul se termină cu o inofensivă lovitură indirectă.

Steaua continuă să atace, publicul continuă să spere, Tătaru se zbate și pentru Ștefănescu, complet absent, la centrul terenului nu rămîne decît... arbitrul, care fluieră îndeobște greșit, ținînd parcă parte bucureștenilor.

Pînă la pauză, din păcate, nimic nou...

Repriza secundă debutează senzațional: același Ion Constantin îi „fură" o minge lui Hălmăgeanu, se îndreaptă singur spre gol, un placaj în careu, toată lumea vede infracțiunea, mai puțin Grigore Birsan...

Apoi, totul reintră în normal: militarii, impulsionați de un Pantea parcă renăscut, dirijează atac după atac, minerii se mulțumeso cu o apărare din ce în ce mai disperată, lăsîndu-l „înainte" doar pe Ion Constantin, care șchiopătă tot mai vizibil.

Abia în minutul 72 Steaua reușește un gol pe care, după aspectul jocului, îl merita cu prisosință: Pantea centrează la semiînălțime, intervine Tătaru, bară, gol și... 1—1.

Galeria renaște, Jiul și-a pierdut parcă reflexele, vocea lui Ozon se aude tot mai des de pe margine. Sînt minute de fotbal mai viu, mai cursiv, Steaua sprintînd spre victorie, Jiul aruncînd pe gazon ultimele resurse, urmărind punctul mult visat.

Dar iluziile oaspeților se spulberă cu trei minute înainte de final: aceeași centrare „semnată" Pantea, Georgescu și Dobrescu ezită, Creiniceanu execută un stop pe piept, dribling și șut pe jos, plasat, în stînga lui Stan: 2—1! Meciul e jucat.

Ovidiu IOANIȚOAIA

ORICE ÎN AFARĂ DE FOTBAL

STEAGUL ROȘU — „U" CLUJ 1—1 (1—0)

BRAȘOV, 12 (prin telefon, de la trimisul nostru). Stadionul Municipal; timp ploios; teren greu; spectatori — aproximativ 10 000. Au marcat: Gyorfi (min. 45) și Oprea (min. 53 din 11 m).
STEAGUL ROȘU: Adamache — Ivăncescu 5, Jenei 5, Olteanu 4, Rusu 5, Pescaru 4, Kadar 5, Necula 4, Florescu 3, Balint 4 (min. 65 Gane 4), Gyorfi 5.
„U": Moldovan 6 — Șoptereanu 5 (min. 58 Munteanu 4), Pexa 5, Nește 5, Cîmpeanu 4, Crețu 5, Anca 6, Mustățea 4, Ulfăleanu 4, Oprea 4, Barbu 4, (min. 46 Coman 5).
A condus D. Isăcescu ★★★★, ajutat la linie de A. Paraschiv și Șt. Lazăr (toți din București).
„Trofeul Petschowschi" (pentru public): 4.
La tineret-rezerve: Steagul — „U" 2—1 (2—0).

Nu ne așteptam, mărturisim, la un joc deosebit din partea celor două echipe, învinse în ultimele două etape de campionat, dar ceea ce am văzut în partida de la Brașov se situează cu mult sub cele mai umile pretenții.

Avînd obligația unei cronici de fotbal, ne cerem scuze cititorilor că în aceste rînduri nu vom vorbi, totuși, despre fotbal, prezent în joc maximum 10 minute. În restul partidei am văzut orice, sau aproape orice, în afara acestui sport.

Repriza întîi, ca să respectăm cronologia, a fost nereușită mimare a jocului pentru care 10 000 de spectatori au plătit bilet de intrare. Nemulțumiți de ceea ce vedeau, spectatorii au creat părtidei un fundal sonor de fluierături, pe care, deși nu l-am apreciat, l-am înțeles.

O ratare din 3 m (Necula, min. 10) și un gol în min. 43 (Gyorfi a marcat din apropiere, la o centrare a lui Ivăncescu) au fost singurele evenimente ale primei părți a jocului.

Cu intenția, bănuită, de a juca și fotbal, cele două echipe au abordat repriza secundă cu o hotărîre care ne-a făcut să sperăm APARIȚIA acestuia.

În min. 55, însă, jocul ia o turnură neașteptată: un șut centrare nevinovat al lui Coman este oprit de Olteanu cu genunchiul și cu mîna. Penalty clar, transformat de Oprea. Din... figuranta a doua, echipa clujeană, beneficiara unui cadou al soartei, începe să creadă într-un punct nesperat.

Urmează minute întregi de asediu brașovean orb, oprit prin orice mijloace (cu precădere extrafotbalistice) de oaspeți. Fotbalul este doar o amintire, asistăm la lupte libere și greco-romane, la rugby, la simulări, la teatru de proastă calitate.

Și asta pînă în minutul 90!

Marius POPESCU

UN PUNCT PREȚIOS PENTRU OASPEȚI

F.C. ARGEȘ — DINAMO BACĂU 0—0

PITEȘTI, 12 (prin telefon, de la trimisul nostru). Stadion „1 Mai"; teren alunecos, după ploaie; timp înnourat; spectatori — circa 10 000.
F.C. ARGEȘ: Niculescu 6+ — Pigulea 6, Barbu 6, Prepurgel 6, Vlad 6, Ivan II 6, Roșu 5 (min. 59 Olteanu 6), Ștefănescu 6, Radu 6, Nuțu 5 (min. 68 Circiumărescu 6), Jercan 6.
DINAMO BACĂU: Ghiță 9 — Comănescu 6, Nedelcu 6, Velicu 6, Maghiar 6, Vătafu 6+, Duțan 6, Pruteanu 6, Dembrovschi 7, Ene Daniel 7, Băluță 7.
A arbitrat Zaharia Drăghici ★★★★★, ajutat la linie de Gh. Manole și Stavru Nicolau, toți din Constanța.
„Trofeul Petschowschi" (pentru public): 9.
La tineret-rezerve: F.C. Argeș — Dinamo Bacău 0—1 (0—1).

Deși susținuți frenetic de un public generos, fotbaliștii de la F.C. Argeș n-au arătat tot ce știu și tot ce pot în cursul acestui meci. Este adevărat că formația locală n-a putut beneficia de serviciile dispecerului său, Dobrin, accidentat, care ar fi dat, desigur, echipei argeșene mai multă personalitate. Așa, însă, Radu, Jercan și ceilalți au preferat driblingurile șuturilor directe, acțiunilor simple.

Formația gazdă s-a impus, dominînd net, dar ea n-a făcut suficiente eforturi pentru a-și regla tirul, ratînd numeroase ocazii. În asemenea condiții era firesc să nu obțină cele două puncte puse în joc.

Dinamo Bacău, chiar dacă n-a făcut un joc superior gazdelor, are meritul de a fi jucat mai alert, cu precădere în prima repriză, invitîndu-și adversarul la un joc deschis. Și fără acel „11 m", ratat de Dembrovschi, n-ar fi fost exclus ca surpriza etapei să fie consemnată la Pitești.

Iată cîteva faze mai importante din acest meci. În min. 3, Jercan infiltrat printre apărătorii băcăuani, șutează din apropierea porții, dar alături. În replică, Ene Daniel (min. 8) expediază de la distanță o minge periculoasă la poarta lui Niculescu. Este apoi rîndul lui Roșu (min. 12), care de la 3—4 m de poartă ratează incredibil. În același minut, un șut din volé al lui Dembrovschi îi dă posibilitatea lui Niculescu să se remarce printr-o foarte reușită robinsonadă. Și ocaziile de gol continuă să alterneze. În min. 17, Roșu pare decis să înscrie, dar șutul lui întîlnește bara! În min. 36, după un fault al lui Bălușă asupra lui Bălută, chiar pe punctul de 11 m, arbitrul acordă penalty băcăuanilor. Execută Dembrovschi, moale, și Niculescu respinge. Pauza le dă oaspeților o oarecare prospețime. Totuși, acțiunile lor se încheagă mai mult la mijlocul terenului. Dembrovschi și Ene Daniel nu-și etalează incisivitatea, lăsîndu-l doar pe Bălută să se bată cu apărătorii pitești. În min. 61 Jercan ratează singur cu portarul (înalță balonul într-o clasică manieră rugbystică). Același Jercan, în min. 80, șutează sec din marginea careului mare, dar Ghiță respinge. În ultimele minute sînt de semnalat din nou acțiunile echipei locale în terenul oaspeților, dar cu aceeași exasperantă ineficacitate...

Tiberiu STAMA

JOC SPECTACULOS, VICTORIE MERITATĂ

CRIȘUL — A. S. ARMATA 4—1 (3—1)

ORADEA, 12 (prin telefon de la corespondentul nostru). Stadion Crișul; teren bun; timp închis și rece; spectatori — peste 4 000. Au înscris: Kun II (min. 5, 15, 25, 67) pentru Crișul, respectiv Caniaro (min. 29, din 11 m).
CRIȘUL: Catona 8 — Sărac 9, E. Naghi 8, Bulc 8, Popovici 9, Dărăban 7, Ceaușu 8, N. Alexandru 7, Suciu 7 (din min. 78, Cefan), Kun II 9+, Cociș 5 (min. 65, Kasai 6).
A. S. ARMATA: Bay 6 — Șleam 7, Șondoș 5 (min. 36 Sziklodi 6), Ispir 6, Czako 7, Nistor 7, Sölössi 6, Hajnal 6, (min. 81 Trăznea), Caniaro 7, Fazekaș 6, Lucaci 8.
A condus Petre Badea (Brașov) ★★★★★, ajutat bine la linie de C. Dinulescu (București) și C. Ghiță (Brașov).
„Trofeul Petschowschi" (pentru public): 10.
La tineret-rezerve: Crișul — A.S.A. 2—0 (0—0).

Cu toată diferența concludentă de scor, jocul la care am asistat astăzi a fost de bună calitate, cursiv, deschis, cu tendințe ofensive evidente la ambele formații. Spre deosebire de alte meciuri, de această dată orădenii au avut în persoana lui Kun II ceea ce le-a lipsit mai mult, adică un atacant percutant, cu poftă de șut, cu simț al golului. Fotbalistul orădean a manifestat în această partidă o deosebită vervă, „executînd" cu dezinvoltură de 4 ori pe Bay.

Formația oaspete a acționat calm, lăsînd o excelentă impresie spectatorilor orădeni prin numeroasele acțiuni ofensive pe care le-a construit. În unele momente, fotbaliștii din Tg. Mureș au dominat mijlocul terenului, porțiune în care au combinat frumos. Din păcate (pentru ei...) linia de atac a dovedit o mare lipsă de eficacitate.

Iată acum felul în care s-au marcat cele 5 goluri ale jocului. În min. 5 Suciu a demarat pe extremă și, după o cursă scurtă, a centrat în careu, de unde Kun II a trimis cu stîngul balonul în colțul lung, deschizînd scorul. Peste 10 minute faza s-a repetat, de parcă ar fi fost reluată pe ecranele televizoarelor: din nou cursă Suciu, din nou centrare și din nou Kun II prezent pe fază a reluat, sec, în plasă. După 10 minute, N. Alexandru, în luptă cu Czako și Sziklodi, cîștigă balonul, îl centrează înalt în careu, unde Kun II, printr-o execuție tehnică ireproșabilă, șutează plasat. În min. 29 Fazekaș pătrunde în careu, în poziție laterală față de poarta lui Catona, E. Naghi ezită să-l atace și apoi, fiind depășit, îl faultează. Arbitrul acordă 11 m, pe care Caniaro îl transformă imparabil. În min. 67 Kassai este faultat de Sziklodi în afara careului, Kun II execută lovitura liberă directă, mingea se lovește de zid și îi revine, după care Kun II trage în colțul de sus, pecetluind scorul final.

Ilie GHIȘA

PRONOSPORT

Așa arată o variantă cu 13 rezultate exacte la Concursul Pronosport nr. 15, etapa din 12 aprilie 1970.

I. Steagul roșu — „U" Cluj X
II. „U" Craiova — Polit. Iași 1
III. Crișul — A.S.A. Tg. Mureș 1
IV. U.T. Arad — Farul 1
V. C.F.R. Cluj — Rapid X
VI. F.C. Argeș — Din. Bacău X
VII. Petrolul — Din. Buc. X
VIII. Steaua — Jiul 1
IX. Fiorentina — Milan 1
X. Internazionale — Napoli 1
XI. Lazio — Juventus 1
XII. Palermo — Roma X
XIII. Torino — Bologna X

Fond de premii: 489.933 lei.

sportul în lume

DIN NOU DISPROPORȚII ÎN RING

STEAUA-PROGRESUL BRĂILA 16-6

Ca și în meciul de sîmbătă, dintre Dinamo și A.S.A. Tg. Mureș (cîștigat net de bucureșteni), și aseară am fost martorii unei dispute disproporționate, între Steaua și tînăra formație Progresul Brăila. Șase din cele 11 partide s-au încheiat înainte de limită, încît antrenorul oaspeților, Petre Baltă, a fost nevoit să arunce deseori prosopul pentru a cere abandonul elevilor săi. Steaua, cu doi campioni europeni în formație, precum și cu un fost medaliat cu aur la C.E., a surclasat fragila echipă brăileană, cu scorul de 16—6. Am fost tentați, inițial, să reprosăm antrenorilor echipei gazdă faptul că au urcat în ring o formație atît de robustă (cu Ciucă, Dumitrescu, Giju, Silberman etc.) în fața unui adversar modest. Dar campionatul rămîne, totuși, campionat, iar boxerii au nevoie de meciuri ca de aer. Așa că...

REZULTATE TEHNICE: M. Lumezeanu (S) b.p. P. Ganea; C. Ciucă (S) b.ab. 2 D. Țigănuș; A. Dumitrescu (S) b.ab. 1 R. Custură, N. Giju (S) b.ab. 3 S. Ionici; M. Dumitrașcu (S) egal cu A. Zaibel; P. Gutui (P) b.p. N. Paraschiv; D. Filip (S) egal cu D. Roman; V. Silberman (S) b.ab. 1 M. Rodovin; Gh. Chivăr (S) b.p. Gh. Bunea; V. Perianu (P) b.ab. 3 M. Florea; D. Zelinca (S) b.ab. 1 I. Petre. (R. C.).

Celelalte rezultate ale etapei: Electroputere Craiova — Oțelul Galați 16—6; Farul Constanța — Metalul București 12—10

APLAUZE PENTRU TINERII HOCHEIȘTI

În absența seniorilor, aflați în zi de odihnă, programul hocheistic de duminică a fost susținut cu brio de tinerii jucători. În meciul vedetă al reuniunii — dintre Școala sportivă nr. 2 Buc. și Avîntul M. Ciuc — condus de arbitrii internaționali N. Turceanu și M. Hușanu, s-a alergat mult (uneori cîte 5—6 minute fără întrerupere) și cu folos după puc, s-au respectat sarcinile pe posturi, s-a tras din poziții dificile, acțiuni pentru care jucătorii au fost aplaudați. Rămîne ca acești tineri, majoritatea cu un gabarit ideal pentru a deveni hocheiști de nădejde, cărora trebuie să li se încredințeze în viitor ștafeta reprezentării în marile competiții, să fie crescuți cu grijă.

Rezultatele în „Cupa speranțelor": Met. Rădăuți — Constructorul Buc. 9—3 (4—0, 2—1, 3—2); Dinamo Buc. — Șc. sp. M. Ciuc 1—7 (1—1, 0—2, 0—4); **camp. de juniori:** Șc. sp. Gheorghieni — Met. Rădăuți 7—1 (3—0, 3—0, 1—1); Avîntul M. Ciuc — Șc. sp. nr. 2 Buc. 2—6 (1—1, 1—3, 0—2). **Programul de azi: ora 8:** Șc. sp. Gheorghieni — Avîntul M. Ciuc (j); **ora 10:** I.P.G.G. — Steaua (s), **ora 12:** Steaua — Met. Rădăuți (j); **ora 16,30:** Avîntul M. Ciuc — Tîrnava (s); **ora 18,30:** Dinamo — Agronomia

Tr. IOANIȚESCU

Întrecerile celor mai mici înotători

La Reșița au continuat întrecerile concursului republican de copii, la care participă tineri înotători din 17 cluburi și asociații sportive, dar absentează din nou — cu motive complet nejustificate — reprezentanții cluburilor Steaua și Dinamo (o singură concurentă). Probele au fost dominate de înotătorii reșițeni și cei ploiești.

Rezultate tehnice: COPII B — 100 m delfin (f): E. Cristescu (Dinamo) 1:21,0; 100 m delfin (b): D. Gropșan (Reșița) 1:15,2; 200 m mixt (f): J. Mirosu (Reș.) 2:49,5. E. Cristescu 2:50,3; 200 m mixt (b): A. Popovici (Ploiești) 2:45,0; COPII C — 50 m liber (b): S. Mitu (Galați) 34,5; 50 m liber (f): D. Roșca (Timiș.) 37,7; 50 m bras (b): A. Adrian (Ploiești) 46,3; 50 m bras (f): I. Huniadi (Reș.) 48,2; 50 m spate (b): Habetler (Timiș.) 38,1; 50 m spate (f): D. Roșca (Timiș.) 44,4; 50 m delfin (b): Șt. Mitu (Galați) 38,3; 50 m delfin (f): D. Juster (C.S.S.) 44,8; 100 m liber (b): D. Juster (C.S.S.) 1:25,2; 100 m liber (b): Șt. Mitu (Galați) 1:18,8; 100 m bras (f): D. Balaș (Ploiești) 1:45,1; 100 m bras (b): M. Mandache (Ploiești) 1:39,7; COPII D — 25 m liber (b): Karacsoni (Oradea) 24,9; 25 m liber (b): M. Moisan (Ploiești) 25,1; 25 m spate (f): M. Marin (Reșița) 21,1; 25 m spate (b): Ianculovici (Reșița) 21,4.

A. RUDEANU — coresp.

IUDITH DIBAR ȘI PETRE MĂRMUREANU ÎNVINGĂTORI ÎN „CRITERIUL PRIMĂVERII"

Primul concurs oficial de tenis în aer liber, „Criteriul primăverii", a luat sfîrșit.

La simplu bărbați a cîștigat maestrul sportului Petre Mărmureanu (Steaua). În ultimul său joc din grupa întîi, el l-a învins pe reprezentantul clubului Dinamo, Viorel Marcu, la un scor care nu mai necesită comentarii: 6—2, 6—1 (după ce în celelalte partide susținute a jucat excelent, în final Viorel Marcu a decepționat).

Proba de simplu fete a revenit lui Iudith Dibar (Dinamo), care a învins în turul 3 pe Ecaterina Roșianu (Progresul București) cu scorul de 6—4, 6—3.

Rezultate din celelalte finale: dublu mixt: Sever Mureșan, Elena Takacs (Progresul) — Traian Marcu, Felicia Bucur (Steagul roșu Brașov) 6—2, 6—1 (joc de un slab nivel sub toate aspectele). Dublu fete: Elena Balaj, Eleonora Dumitrescu (Steaua) — Iudith Dibar, Elena Trifu (Dinamo) 7—5, 6—4.

De menționat un fapt inexplicabil, eliminarea din concurs a studentei Agneta Kun de la C.S.U. Construcții, care în ziua meciului programat (dimineața) se afla la cursuri (comisia organizatorică fusese de acord ca studenții din București să participe numai după-amiază).

Theo MACARSCHI

UN NOU EXAMEN AL TINERELOR SPERANȚE

Începînd de mîine dimineață, piscina de 50 m din Cluj va găzdui întrecerile concursului republican pentru juniori și copii A. Cu acest prilej, selecționerii echipelor naționale vor avea posibilitatea unei noi trieri a tinerelor speranțe pentru completarea posturilor vacante (mai ales în ștafete) din selecționatele ce vor întîlni la sfîrșitul săptămînii formațiile Cehoslovaciei.

● Cei 27 de înotători selecționați deja în echipele reprezentative încep astăzi antrenamentele de acomodare în bazinul clujean. Oaspeții și-au anunțat sosirea în seara zilei de 16 aprilie.

RALIUL SIBIULUI — UN TEST GREU

SIBIU, 12 (prin telefon). După 20 de ore de mers continuu, cu viteze medii variind între 60—85 km/h, timp în care au acoperit peste 1500 de km pe șosele de toate categoriile, participanții la **Raliul Sibiului** au terminat întrecerea duminică dimineața. Din cei 55 de concurenți prezenți la start, numai 29 au încheiat concursul, care a fost deosebit de dificil. Iată cîștigătorii: **clasa a V-a** (peste 1500 cmc) E. Ionescu-Cristea—P. Vezeanu (București) —Dacia 1100 S; **clasa a IV-a** (1300 cmc) A. Puiu—C. Pescaru (Brașov)—R. 8 Gordini; **clasa a III-a** (1150 cmc) L. Borbely—M. Lorincz (Cluj)—Dacia 1100 S. **Clasament general: 1. Puiu—Pescaru, 2.** Ionescu-Cristea—Vezeanu, 3. Borbely—Lorincz. Cele trei echipaje au luat, astfel, avans din prima etapă a campionatului național de raliuri.

I. DUMITRESCU
I. IONESCU-coresp.

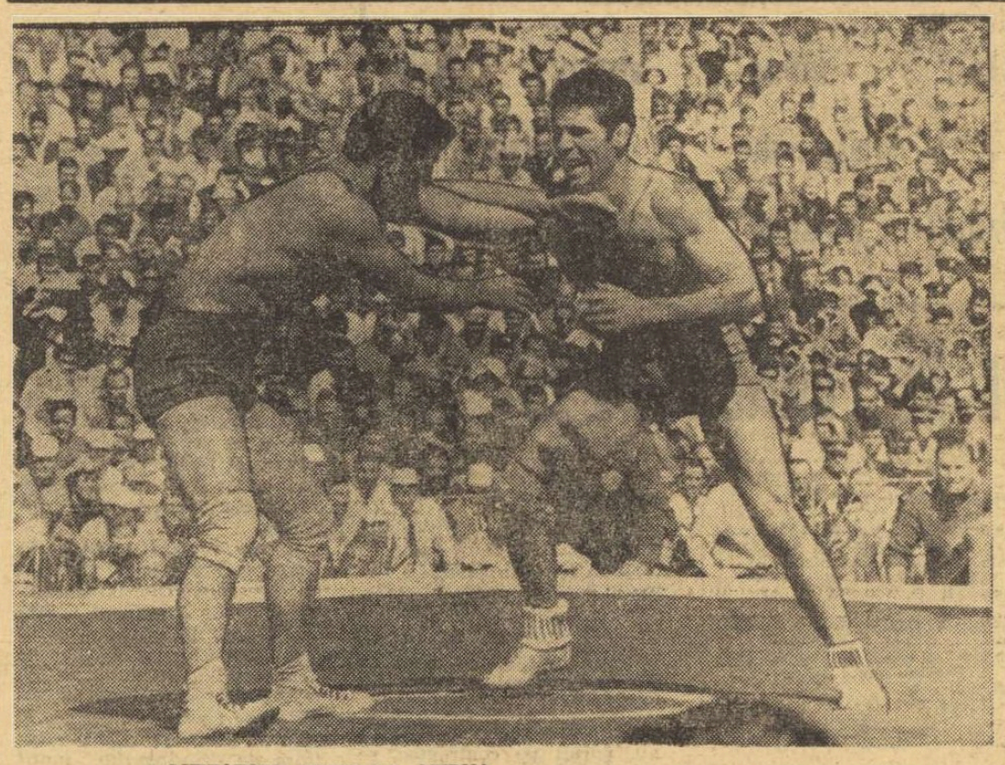

LUPTĂTORII TURCI SE AFIRMĂ

Sportul luptelor se bucură de o largă popularitate în țările balcanice. În rîndul acestora, Turcia se distinge cu deosebită pregnanță. Luptătorii turci au ocupat locul I la ultima ediție a campionatelor europene de lupte greco-romane, ca și la campionatele balcanice (ambele stiluri). Fotografia noastră prezintă pe unul dintre cunoscuții luptători turci, Nihat Kabanli (dreapta), în confruntarea cu campionul bulgar Enio Vilcev, pe șalteaua „europenelor" de lupte libere, desfășurate anul trecut la Sofia

SUCCESUL FLORETISTEI MARINA STANCA-FILIP

Tînăra floretistă română Marina Stanca-Filip a cîștigat de o manieră spectaculoasă concursul internațional desfășurat la Berlin. Ea a totalizat în turneul final 5 victorii, fiind urmată în clasament de Dirnhofer (R.D. Germană) — 3 victorii și Edith Karoly (Ungaria) — 3 victorii. Suzana Ardeleanu (România) s-a clasat pe locul 4 cu 2 victorii.

La masculin, pe primul loc s-a clasat maghiarul Istvan Czakel, cu 4 victorii. Haukler (România) a ocupat locul doi cu 3 victorii, Falb și Ardeleanu, ambii din echipa României, au ocupat locurile 4 și, respectiv, 5.

A DOUA VICTORIE A LUI C. BUMB

BUDAPESTA, 12 (Agerpres). În turneul internațional de box de la Budapesta C. Bumb (România) l-a învins la puncte pe Feher (Ungaria). El va întîlni în finală pe Szentes (Ungaria). La cat. 48 kg (semimuscă), Drăgan (România) a fost descalificat în meciul cu Sallay (Ungaria).

ULTIMELE REZULTATE ALE TENISMANILOR NOȘTRI

În semifinalele turneului internațional de tenis de la Palermo, Ilie Năstase l-a eliminat cu 6—8, 6—4, 6—3 pe M. Mulligan (Italia). Maghiarul I. Gulyas a cîștigat cu 3—6, 6—2, 6—3 în fața lui Ion Țiriac.

La Nisa, în semifinalele probei de dublu mixt din cadrul turneului internațional de tenis, cuplul Roubin (Franța) — Dron (România) a eliminiat cu 6—4, 6—0 pe Vives—Deniau (Franța). În a doua semifinală: Stowe (Olanda), Fassbender (R.F.G.) — Martinez (S.U.A.), Nerrel (Suedia), 1—6, 6—2, 6—4.

EDDY MERCKX A CÎȘTIGAT ȘI PARIS-ROUBAIX

Ieri s-a desfășurat cea de a 28-a ediție a tradiționalei curse cicliste Paris—Roubaix. Pe distanța a 266 km, concurenții au avut de înfruntat o ploaie foarte puternică din față, fapt care explică media orară mai redusă. Cu 30 km înainte de sosire, asul belgian Eddy Merckx a evadat din pluton, sosind cu un avans de 5 minute (6h.23:36,0) înaintea compatrioților săi R. De Vlaeminck 6h.28:36,0 și Leman 6h28.44,0. Este cea de a 220-a victorie a lui Merckx în cursele de șosea.

LA LUPTE LIBERE

ECHIPA ROMÂNIEI ÎNVINGĂTOARE ÎN TURNEUL INTERNAȚIONAL DE LA BRĂILA

BRĂILA, 12 (prin telefon, de la corespondenții noștri). Turneul internațional de lupte libere, care s-a desfășurat timp de două zile în localitate, a fost cîștigat de prima reprezentativă a României. În cea de a doua zi, duminică, echipa Ungariei a întrecut formația R. F. a Germaniei cu 7—3, iar selecționata secundă a României a terminat la egalitate partida sa cu sportivii vest-germani: 5—5. Dintre luptătorii noștri *I. Arapu cat. 48 kg, D. Tîndechi cat. 52 kg, D. Crantea cat. 57 kg, C. Moldovan cat. 62 kg și E. Cristian cat. 68 kg,* au obținut victorii în fața adversarilor din echipa R. F. a Germaniei.

Duminică seară, în partida vedetă a turneului, prima garnitură a României a întîlnit puternica formație a Ungariei pe care a învins-o cu 5—4. Meciurile au fost de un bun nivel tehnic, deosebit de echilibrate, terminate la scoruri strînse. Bine s-au comportat, în special, *P. Coman* (cat. 62 kg), învingător la puncte în meciul său cu Szabo și *I. Vanghelici* (cat. 48 kg), care l-a întrecut tot la puncte pe Latak. *Iată celelalte rezultate: cat. 52 kg — P. Cernău* b.p. Erdös; *cat. 57 kg — Gh. Stan* egal Klinga; *cat. 68 kg — V. Albu* egal Rusznyak, *cat. 74 kg — V. Mihăilă* p.p. Urbanovici, *cat. 82 kg. — V. Iorga* b. ab. Deak, *cat. 90 kg — A. Balogh* p.p. Baskó, *cat. 100 kg — A. Maindt* p.p. Csatári, *cat. +100 kg — Șt. Stingu* și Botond au fost descalificați pentru pasivitate.

Luni, echipa Progresul Brăila va susține un meci amical cu selecționata Ungariei.

M. COSTIN și G. RIZU

S-A TRAS LA SORȚI ORDINEA INTRĂRII PE PISTE LA C. M. DE POPICE

Recent, Federația internațională de popice a tras la sorți ordinea intrării pe piste a participanților la campionatele mondiale ce se vor desfășura între 25 și 30 mai la Bolzano (Italia). La proba pe echipe femei, sportivele noastre vor deschide competiția, intrînd primele pe pistă. La proba de perechi, femei, tot sportivele românce vor purta nr. 1. Iată, de altfel, pozițiile pe care vor juca participanții la ediția 1970 a C.M.: ECHIPE — FEMEI: **1. România, 2. Austria, 3. R.D.G., 4. Cehoslovacia, 5. Iugoslavia, 6. Ungaria, 7. R.F.G.;** BARBAȚI: **1. R.D.G., 2. România, 3. Cehoslovacia, 4. Iugoslavia, 5. Austria, 6. Franța, 7. R.F.G., 8. Elveția, 9. Italia, 10. Ungaria.** PERECHI — FEMEI: **1. România, 2. R.D.G., 3. Cehoslovacia, 4. Austria, 5. Ungaria, 6. Suedia, 7. Iugoslavia, 8. R.F.G.;** BARBAȚI: **1. Ungaria, 2. R.D.G., 3. Elveția, 4. Cehoslovacia, 5. Franța, 6. România, 7. Austria, 8. Suedia, 9. Iugoslavia, 10. R.F.G., 11. Italia.**

STANDARDURILE ATLETICE PENTRU EUROPENELE DIN 1971

BERLIN, 12 (Agerpres). — În cadrul lucrărilor Comitetului european de atletism, care au avut loc la Berlin, s-a stabilit ca în cadrul campionatelor europene din 1971, de la Helsinki, în program să nu figureze proba feminină de 200 m garduri. Cu acest prilej, s-a stabilit ca următoarele performanțe standard, necesare acceptării în campionate, să fie obținute în perioada 1 august 1970 — 26 iulie 1971: **masculin:** 100 m 10,3; 200 m 21,0; 400 m 47.0; 800 m 1:48,0; 1 500 m 3:42,0; 5 000 m 13:50,0; 10 000 m 29:10,0; 110 m garduri 14,1; 400 m garduri 51,5; 3 000 m obstacole 8:40,0; înălțime 2,12 m; triplu salt 16,20 m; lungime 7,90 m; prăjină 4,90 m; greutate 18,70 m; disc 58 m; suliță 78 m; ciocan 66 m; decation 7 400 p; **Feminin:** 100 m 11,6; 200 m 24,0; 400 m 54,2; 800 m 2:06,0; 1500 m 4:25,0; 100 m garduri 13,8; înălțime 1,73 m; lungime 6,25 m; greutate 15,50 m; disc 53 m; suliță 53 m; pentation 4 600 p.

CHELSEA EGALEAZĂ DIN NOU!

Conduși cu 2—1 de Leeds United pînă în minutul 85, fotbaliștii lui Chelsea au reușit să egaleze pentru a doua oară prin Peter Houseman (în dreapta fotografiei), în dramatica finală a „Cupei Angliei" desfășurată sîmbătă la Wembley. Scor: 2—2; finala se rejoacă!

FOTBAL MERIDIANE

FOTBALIȘTII CEHOSLOVACI SÎNT ÎN FORMĂ

LA VIENA: Austria-Cehoslovacia 1-3 (0-3)

Ieri după-amiază, în fața a peste 30 000 de spectatori, selecționatele de fotbal ale Austriei și Cehoslovaciei s-au întîlnit pe stadionul Prater din Viena. Gazdele și-au decepționat numeroși susținători, pierzînd fără drept de apel în fața unei echipe viguroase, aflată în permanență ofensivă.

După cîteva atacuri timide ale fotbaliștilor austrieci cehoslovacii au deschis scorul prin Albrecht (min. 25). Două minute mai tîrziu, Hrdlicka, la capătul unei frumoase acțiuni individuale, a majorat scorul în favoarea echipei sale (2—0). Cu nouă minute înainte de pauză, tabela de marcaj indica o diferență de trei goluri în favoarea oaspeților, ca urmare a unui șut năpraznic expediat de Adamec de la 16 m.

În repriza secundă, echipa gazdă a făcut eforturi mari pentru a reduce din handicap dar, pe de o parte, apărarea cehoslovacă a funcționat fără greșeală, iar, pe de alta, ofensiva austriacă a fost lipsită de clarviziune și incisivitate. Astfel că golul înscris în propria poartă de fundașul cehoslovac Migas, în min. 73, nu a putut descreți frunțile spectatorilor vienezi.

Au jucat echipele: AUSTRIA: Harreither (Rettensteiner min. 46) — Pumm, Sturmberger, Schmidradner, Huberts, Geyer, Krieger, Ettmayer, Pirkner, Parits, Redl. CEHOSLOVACIA: Viktor — Dobias, Hrivanek, Migas, Hagara, Hdrlicka, Jurkanin, Kuna, F. Vesely, (B. Vesely min. 46), Adamec, Albrecht.

A arbitrat elveția nul Buchele.

BRAZILIENII PLEACĂ ÎN MEXIC LA 1 MAI

Pentru a treia oară în decurs de o săptămînă, confederația braziliană de sport a modificat data plecării echipei de fotbal în Mexic, pentru a participa la turneul final al campionatului mondial. S-a stabilit ca echipa antrenată de Zagalo să plece la 1 mai. Înaintea plecării, fotbaliștii brazilieni urmează să întîlnească la Porto Alegre echipa Austriei și formația vest-germană Bayern München.

CAGLIARI ȘI-A ASIGURAT TITLUL DE CAMPIOANĂ

Etapa a 28-a a campionatului italian a clarificat situația în ce privește echipa campioană, cît și asupra celor trei formații care vor retrograda în divizia B. Profitînd de înfrîngerea suferită de Juventus în fața echipei romane Lazio, reprezentanta fotbalului sard, Cagliari (victorioasă în meciul cu Bari), conduce cu 5 p și a cîștigat deja „10 scudetto". Victoria lui Cagliari — salutată cu multă simpatie de opinia sportivă italiană — a creat o nouă breșă (după victoria Fiorentinei anul trecut) în hegemonia celor două „capitale" ale fotbalului italian: Milano și Torino. Cele trei echipe care vor juca în sezonul viitor în divizia B sînt: Palermo, Bari și Brescia.

Iată rezultatele și marcatorii: **Brescia — L. R. Vicenza 1—1** (Turchetto, respectiv Vitali), **Cagliari — Bari 2—0** (Riva și Gori), **Fiorentina — Milan 4—2** (Mariani, Chiarugi 2 și autogol al lui Trapattoni, respectiv Rognoni și Prati), **Inter — Napoli 1—0** (Jair), **Lazio — Juventus 2—0** (Ghio și Chinaglia din penalty), **Palermo — Roma 2—2** (Causio și Troia, respectiv Franzot și autogol Reia), **Sampdoria — Verona 2—1** (Frustalupi și Benetti, respectiv Clerici), **Torino — Bologna 1—1** (Carelli, respectiv Poletti autogol pentru Bologna).

Clasamentul: Cagliari 42 p (campioană a Italiei), Juventus și Inter 37 p, Fiorentina 35 p, Milan 33 p, Napoli și Torino 30 p, Roma și L. R. Vicenza 27 p, Lazio 26 p. În clasamentul golgeterilor: Riva (Cagliari) 19 goluri, Vitali (L.R. Vicenza) 16, Anastasi (Juventus) 14, Prati (Milan), Chiarugi (Fiorentina) 12, Boninsegna (Inter) și Chinaglia (Lazio) 11.

Cesare TRENTINI

CAMPIONATELE MONDIALE DE AEROMODELE (INDOOR)

(Urmare din pag. 1)

devăr, spectaculoasă, dar extrem de scurtă, aparatul rupîndu-se la cîțiva metri deasupra podelei — 0:27. Nici Kalina (a cărui lansare a închis concursul) nu și-a îmbunătățit performanțele din primele manșe. El și-a ales loc de start — riscînd — partea de la intrarea în sală (ferită de majoritatea competitorilor pentru curenții ei) în intenția de a-și bate propriul record. Tentativa nu a reușit, cu toate că aparatul s-a înălțat pînă aproape de plafon. În zborul său de coborîre, însă, gingașul aeromodel a planat prea puțin, aterizînd după 26 de minute și 14 secunde.

Clasamentul general (primii 10): 1. JIRI KALINA **(Cehoslovacia) 74:17 — campion mondial,** 2. J. Richmond (S.U.A.) 64:14. 3. AUREL POPA (ROMÂNIA) 63:13, 4. A. Ree (Ungaria) 59:49, 5 Kmock (Iugoslavia) 56:59, 6. C. Mather (S.U.A.) 54:40, 7 E. Chlubny (Cehoslovacia) 34:15, 8. K. Ribecki (Cehoslovacia) 53:26, 9. G. Buzadi (Ungaria) 51:49, 10. E. Hamalainen (Finlanda) 51:35. **Pe echipe:** 1. CEHOSLOVACIA 181:58, — **campioană mondială,** 2. S.U.A. 169:57, 3. ROMÂNIA **161,14,** 4. Ungaria 158:46, 5. Iugoslavia 129:47, 6. Finlanda 124:16.

LOOPINGURI

● *Participanții la „mondialele" de la Slănic au fost invitați la Casa de cultură din localitate, pentru a viziona spectacolul dat în cinstea lor de către Ansamblul folcloric „Prahova" și formația instrumentală de muzică populară „Flacăra Prahovei". Artiștii amatori au fost aplaudați la scenă deschisă. Din două motive: a) spectacolul a constituit o adevărată demonstrație de virtuozitate, b) printre artiști se aflau numeroși sportivi. Citeva nume: Dorina Georgescu, Lucia Teodorescu, Eugenia Preda, Cornelia Mutu, Lucia Năstase — toate... profesoare de educație fizică din județul Prahova.*

● *Constantin Saulea, liftierul de la colivia orizontului 1, a fost declarat — dintre mineri — cel mai îndrăgostit de aeromodelism. Au spus-o sportivii, o confirmă frumoasa colecție de insigne strînsă cu prilejul campionatului, interesul pentru concurs, amabilitatea sa față de participanții la C.M.*

TELEX

Competiția internațională feminină de floretă dotată cu „Cupa Geanty" a fost cîștigată în acest an de poloneza Elzbieta Franke (4 v). Dintre concurentele românce, Ileana Drimbă s-a clasat pe locul 5 (2 v), Ana Ene pe locul 9 și Maria Vicol pe locul 10. Olga Szabo a fost eliminată din primul tur.

■

În concursul atletic de la Tampa (Arizona), Shepard a cîștigat săritura în înălțime cu 2,18 m. Aceeași performanță a fost realizată și de Jourdan, la Gainesville.

■

La San Diego (California), Williams a fost cronometrat pe 110 yarzi garduri cu timpul de 51.3. Proba de trei mile a revenit lui Maddaford (Noua Zeelandă) — 13:25,0, iar cea de aruncarea greutății lui Wilhelm — 19,22 m.

■

În bazinul de la Cincinnati (Ohio) (25 yarzi) au continuat campionatele de natație ale S.U.A. În proba de 200 y fluture (feminin) Lynn Collela a realizat 2:04.0. La masculin această probă a revenit lui Gary Hall în 1:50.5. Un rezultat remarcabil — 2:04.01 a fost obținut de Brian Job în cursa de 200 y bras.

■

Echipa de rugby Grivița Roșie București a evoluat la Hanovra în compania echipei locale Hanovra 78. Gazdele au obținut o surprinzătoare victorie cu scorul de 6—3 (3—3).

■

Formația moscovită de baschet T.S.K.A. a susținut la Belgrad o întîlnire amicală în compania echipei Radnicki. Baschetbaliștii sovietici au obținut victoria cu scorul de 82—81.

■

În cadrul turneului de calificare pentru campionatul european feminin de baschet de la Ancona, Italia a învins cu scorul de 87—22 (41—15) echipa Angliei, iar Cehoslovacia a întrecut cu 109—31 (50—19) echipa Danemarcei.

● **La Belgrad, în nocturnă: Iugoslavia — Ungaria 2—2 (1—1).**

● La Budapesta s-au întîlnit într-un meci amical echipele de fotbal (tineret) ale Ungariei și Iugoslaviei. Fotbaliștii iugoslavi au obținut victoria cu scorul de 2—0 (2—0).

● În sferturile de finală ale „Cupei Franței", echipele Angers și Nantes au terminat la egalitate: 2—2 (1—1). Returul acestui joc va decide echipa care se va califica în continuare

Tiparul: I. P. „Informația", str. Brezoianu nr. 23—25, București

Redacția și administrația: str. Vasile Conta nr. 16, tel. 11.10.05 interurban 72 și 286. Telex sportrom buc. 180.

PROLETARI DIN TOATE ȚĂRILE, UNIȚI-VĂ!

sportul

4 pagini 30 bani

Anul XXVI — Nr. 873 (6307) ZIAR AL CONSILIULUI NAȚIONAL PENTRU EDUCAȚIE FIZICĂ ȘI SPORT Marți 14 aprilie 1970

EVENIMENTUL SPORTIV AL SĂPTĂMÂNII

INTERNAȚIONALELE DE GIMNASTICĂ ALE ROMÂNIEI

● La start gimnaști și gimnaste din opt țări ● „Capete de afiș" Viktor Lisițki și Liubov Burda (U.R.S.S.) ● Loturile noastre s-au reunit în Capitală

De bună seamă, evenimentul sportiv al acestei săptămîni îl constituie campionatele internaționale de gimnastică ale României. Pentru a 13-a oară, gimnaste și gimnaști din multe țări ale Europei își dau întîlnire în sala Floreasca într-o întrecere ce se va desfășura, în acest an, sub semnul campionatelor mondiale din octombrie. După cum am mai anunțat, vor fi prezenți la tradiționala întrecere internațională organizată de F.R. Gimnastică, sportivi din Bulgaria, Cehoslovacia, Elveția, R. D. Germană, Iugoslavia, Ungaria, Uniunea Sovietică și România.

Competiția este programată de-a lungul a trei zile: *vineri*, de la ora 17,30, exerciții impuse; *sîmbătă*, de la ora 17,30, exerciții liber alese; *duminică*, de la ora 10,30, concursul primilor clasați pe aparate.

Firește, cel mai mare interes îl stîrnește participarea a două stele de primă mărime a gimnasticii sovietice: fostul campion mondial Viktor Lisițki și Liubov Burda, campioană a Uniunii Sovietice. Din lista participanților mai amintim pe: Olga Radici, Nevenka Pușkarevici, Anton Plestevjak, Drago Sostarici (Iugoslavia), Vesela Pașeva, Krasimira Anghelova, Ivo Dunev, Jivko Panderov (Bulgaria), Peter Rohner, Hans Greutmann (Elveția). Federația de specialitate din R.D.G. și R.P. Ungară nu comunicaseră pînă ieri componența delegațiilor pe care le vor deplasa la București.

Gimnastele și gimnaștii români ce urmează a evolua la internaționale s-au reunit în aceste zile în Capitală, unde participă la o pregătire comună de cîteva zile.

Vasile Coșariu, în timpul unui antrenament la inele

SUCCESE ALE POPICARILOR ROMÂNI LA BRATISLAVA

BRATISLAVA, 13 (**prin telefon**). În localitate a avut loc dubla întîlnire de popice dintre selecționatele Cehoslovaciei și României. S-au disputat cîte două jocuri, atît la bărbați cît și la femei. În prima întîlnire, între echipele A ale celor două țări scorul a fost favorabil sportivilor români, cîștigători la masculin cu *5414—5361* și la feminin cu 2430—2415. Principalii realizatori din formațiile române au fost *I. Băiaș — 952 p d* (cu 0 bile în gol), *I. Micoroiu — 930 p d* și *C. Vinătoru — 892 p d*, respectiv, *Margareta Szemanyi 423 p d, Elena Trandafir— 421 p d* și *Crista Szocs — 413 p d*. De menționat că la bărbați pînă la penultimul schimb conduceau jucătorii cehoslovaci cu 10 „bețe", dar Micoroiu — care juca pe postul nr 6 — l-a întrecut pe Halpert cu 930—867 și astfel echipa noastră a terminat victorioasă. De la gazde cei mai buni au fost Antonin — 962 p d, Gokarek — 940 p d, respectiv, Serlova — 430 p d și Maklova — 425 p d.

În cea de a doua întîlnire, a echipelor B, s-au înregistrat următoarele rezultate: masculin — *Cehoslovacia — România 5417—5307, feminin — Cehoslovacia — România 2363—2510.*

CICLIȘTII ROMÂNI CONCUREAZĂ ÎN ITALIA

Continuîndu-și programul de pregătire în vederea participării la cea de a XXIII-a ediție a „Cursei Păcii", cicliștii români *N. Ciumeti, V. Teodor, C. Grigore, V. Burlacu, Alex. Sofronie, V. Selejan, N. David* și *I. Cosma* — însoțiți de antrenorul prof. NICOLAE VOICU — vor participa, între 17 și 28 aprilie, la o serie de competiții de fond în Italia. În mod sigur, ei vor fi prezenți la o cursă de fond organizată la Brescia (19 aprilie) și la „Cupa Eliberării" (Roma, 26 aprilie). Este posibil ca programul competițional să fie completat și cu alte întreceri.

ARBITRU ROMÂN LA FINALA C.C.E. LA BASCHET

F.I.B.A. a încuviințat federația noastră de specialitate că l-a delegat pe arbitrul internațional Gh. Chiraleu să conducă, împreună cu V. Gancev (Bulgaria), meciul tur al finalei C.C.E. la baschet feminin care va avea loc la 2 mai, la Riga, între T.T.T. Riga și Wisla Cracovia.

UNDE ESTE ANGAJAMENTUL TOTAL?

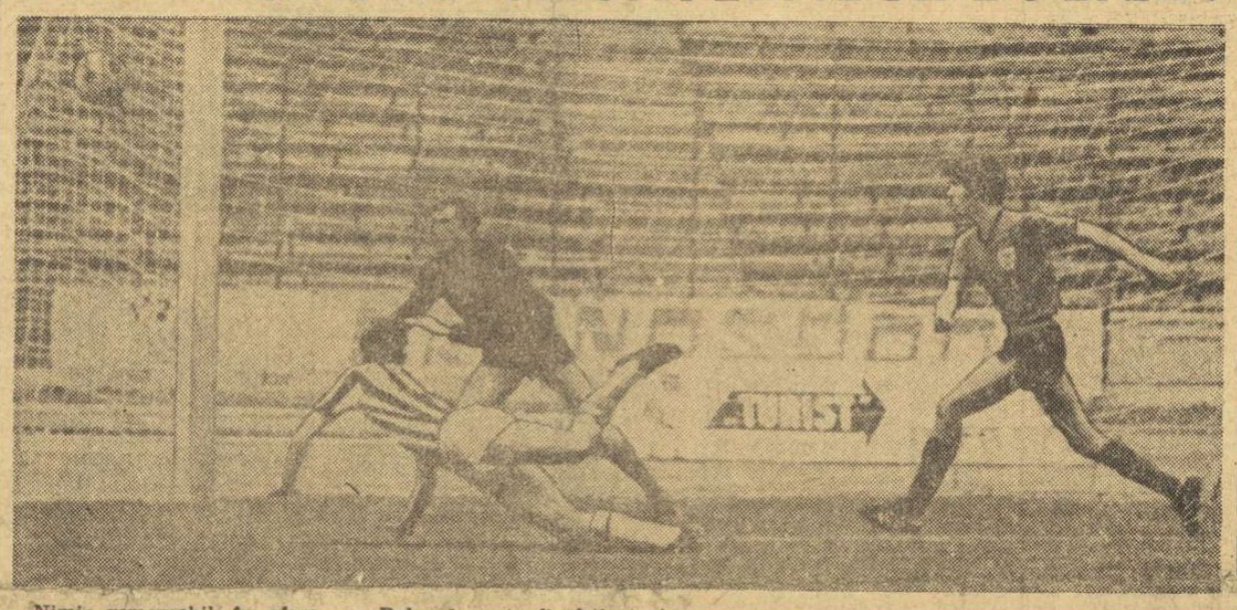

După poziția mingii și crisparea chipului lui Suciu s-ar părea că Jiul a înscris un nou gol! Nu este, însă, decît o frumoasă reluare a balonului cu capul de către Marinescu, din plonjon, trecută milimetric pe lîngă stîlpul porții bucureștene. A fost aceasta ultima ocazie a minerilor de a cuceri la București un punct pe care, poate, l-ar fi meritat...

Foto: V. ONESA

Nimic remarcabil, în afara faptului că s-au obținut patru puncte în deplasare.

După 6 etape din retur o constatare însă se desprinde pregnant, aceea că, în ciuda atîtor teoretizări și promisiuni, prea puține dintre echipele noastre ascultă de imperativul categoric al fotbalului modern: *angajamentul fizic total.*

Nici etapa de duminică nu reprezintă o excepție în acest sens. Arareori am văzut lupte directe — și corecte, bineînțeles — corp la corp, pentru deposedare, pentru întrarea în posesia mingii.

Balonul poate fi cîștigat și prin intercepții, dar dacă lăsăm totul pe seama interceptiei ne asumăm riscuri prea mari. Jocul în zonă are astăzi alt înțeles, lupta pentru balon a devenit acerbă, ca și lupta pentru existență, trebuie să cîștigăm balonul cu sudoare, contactul direct cu adversarul nu mai poate fi evitat...

Angajamentul fizic, forța corporală (ideal este să fie completată și de gabarit) și deposedarea sînt trei noțiuni strîns legate între ele, mijloace de bază pentru atingerea unui scop, cel mai important, acela de a obține posesia mingii.

Noțiunea de deposedare ar trebui să fie pe primul plan.

Dar deposedarea ocupă un loc prea redus în antrenamentul echipelor noastre.

Ca jucător și chiar ca antrenor nu mi-am dat destul de bine seama de rolul hotărîtor al deposedării.

Acum, din tribună, văd alt-

Petre STEINBACH

(Continuare în pag. a 3-a)

COMENTARIUL ETAPEI

PRIETENII NOȘTRI

Cînd în „Civilizația universului" René Maheu, directorul general UNESCO, afirmă că sportul este un „fenomen social de dimensiuni planetare, practică și spectacol, asceză și divertisment, profesie și educație, iglenă și cultură" — el se dovedește un sincer și inteligent prieten al sportului.

Tot înțelegător al mișcării, al sportului practicat de tineri, este conf. univ. Ovidiu Bădina, doctor în filozofie, coordonator al lucrărilor „Centrului de cercetări pentru problemele tineretului". În volumul „Tineretul — obiect de cercetare științifică" comunicările despre educație fizică, recreație, timp liber sînt numeroase și ample. Se pregătește, de asemenea, lucrarea sinteză „Sport, sănătate, dezvoltare în lumea tineretului".

Emisiunea televiziunii „Realitatea ilustrată" a prilejuit nu o dată discuții, favorabile nouă, cu oameni care gîndesc modern și multilateral, așa cum sînt George Ivașcu, Liviu Ciulei, Ascanio Damian, Ion Biberi.

Cum am putea crede că scriitorul Mircea Radu Iacoban, adjunctul noii edituri Junimea din Iași, autor al unei cărți care se citește cu firească plăcere: „Cu microfonul în buzunar pe stadioane" — nu este și el un pasionat și ferm prieten al sportului?

Și cine s-ar putea îndoi că sculptorii C. Iordache, actorii Dorin Dron, Mircea Șeptilici, Ștefan Tăpălagă sau Ilarion Ciobanu, medicii Cornel Doboșiu, Clement Baciu, Gabriel Cherebețiu — în tinerețea lor valoroși și consacrați sportivi — nu au fost și nu sînt credincioși scutieri ai ideii noastre?

Ne întrebam deunăzi ce forțe lăuntrice sălășluiesc în frumusețea și dramatismul stadionului, dacă pe poetul Vasile Diaconescu l-au îndemnat să scrie, între epopeile „Getica" și „Dacica", cu sute de versuri în hexametri, un volum de poezii sportive, intitulat sugestiv „Ritmuri"?

Era de la sine înțeles că inginerul constructor de planoare și avioane, Iosif Șilimon, răsplătit el însuși pentru isprăvile sale sportive cu titlul de maestru al sportului și distincția internațională Tissandier, să rămînă un prieten al sportului. Și fiindcă ing. Șilimon este un om al faptelor, iată și dovada. Fiul său, Raul, crescut în cultul mișcării, încă de la patru ani, a fost pe rînd campion la schi, tenis, carting și, dacă vă amintiți de copilul blond crescut de Gerula în filmul „Columna", chiar și actor de film.

Amintind de film, trebuie rostit numele lui Octav Ioniță, premiat la Bruxelles pentru regia „Izvoarelor", acest omagiu artistic adus bogăției fără seamăn a folclorului românesc. Filmele sale cu temă sportivă, prezența aproape nelipsită a munților transilvăneni care i-au desfătat adolescența, stadionul pe care l-a cunoscut îndeaproape, toate acestea îl apropie și îl leagă puternic și statornic de noi, de lumea sportului.

Doi medici brașoveni, Sbârcea și Cîrstocea, și un scenograf, N. Moga, sînt de asemenea prietenii noștri. De ce? Fiindcă vara și iarna, la tenis și la schi, pe Olimpia sau pe Pîrtia Lupului, pe timp frumos sau urît — ei sînt prezenți acolo unde pasiunea îi cheamă stăruitor de ani de zile. De aceea, acești trei oameni și alți mulți ca ei în țara aceasta cu mult munte și mult suflet, fac parte dintr-o echipă Salvamont.

Sînt ai noștri, buni prieteni ai sportului, profesorul de latină Traian Marinescu, de la Cîmpina, care a întrezărit în Alexe pe viitorul campion al Europei, directorul Liceului din Schei, Toma Simion, fost alergător de 10,9 și component al echipei naționale, care s-ar bucura nespus pentru un sprinter de valoare, arhitectul Ara Eretian, a cărui fiică schiază de cinci ani, deși n-are decît nouă, și a ieșit în acest sezon campioană republicană la copii... Da, toți aceștia sînt prietenii noștri, prietenii sportului.

Fără prietenie, spunea un scriitor contemporan, te usuci ca un pesmet. Fără prietenie, Thor Heyerdahl, Lionel Terray sau Nansen, ar fi pierit sau ar fi renunțat, pe drum, în temerarele lor încercări.

Fără oameni care să creadă și să lupte pentru o idee, ideea însăși nu are forță și șanse de a izbîndi. Iată de ce trebuie să iubim și să păstrăm, cald, lîngă noi, pe prietenii noștri. Bătăile lor de inimă să semene celor care vîslesc într-un caiac sau aleargă într-o ștafetă, visînd generos Victoria!...

Virgil LUDU

ÎNTRE DOUĂ LANSĂRI, CU OASPEȚII C. M. DE AEROMODELE (INDOOR)

Am solicitat unor oaspeți ai „mondialelor" de la Slănic, impresii despre această întrecere, despre „sala" care a găzduit ultima ediție a C.M. de aeromodele, precum și unele păreri în legătură cu organizarea viitoarelor campionate. Iată răspunsurile primite.

RUDOLF CERNY (Cehoslovacia), vicepreședinte al Comisiei internaționale de aeromodelism: *În primul rînd, țin să mulțumesc și pe această cale organizatorilor actualei ediții a „mondialelor", pentru străduințile lor de a asigura cele mai bune condiții desfășurării marii competiții. Am fi bucuroși ca și viitoarele ediții ale acestor întreceri să aibă loc aici, la salina Slănic. În orice caz, următorul campionat îl vom ține tot în frumoasa dv sală subterană. Pentru organizarea, însă, a ediției din 1974 a „mondialelor" s-au oferit mai multe aerocluburi naționale, printre care și cel al Poloniei. Referitor la perspectivă, la „aeromodelul anului 2000" eu îl văd limitat în privința greutății — pentru ca toți participanții să aibă condiții egale de concurs — cu o elice mai perfecționată și, în general, mai mic. Avantajul practic al micșorării aparatului ar fi reducerea volumului cutiei care-l poartă, ușurarea transportului propriu-zis. Două cuvinte despre Aurel Popa: tînărul dv recordman este cel mai talentat aeromodelist pe care l-am văzut. Foarte tehnic, receptiv — în sfîrșit — al treilea aeromodelist din lume, după recentul concurs. Și aceasta, deocamdată!...*

JAMES RICHMOND (S.U.A.), medalie de aur la Roma, locul II la Slănic: *În comparație cu celelalte ediții ale „mondialelor" la care am participat, aici la Slănic, a fost totul excep-*

Vasile TOFAN

(Continuare în pag. a 4-a)

AZI, LA HOCHEI:

DINAMO — AVÎNTUL M. CIUC

În reuniunea de ieri a campionatului național de hochei, seniori și juniori, s-au înregistrat rezultatele scontate: **campionatul de juniori:** Școala sportivă Gheorghieni — Avîntul M. Ciuc 3—10 (1—3, 0—3, 2—4), Steaua — Metalul Rădăuți 7—3 (3—2, 0—0, 4—1). **Campionatul seniorilor:** Tîrnava Odorheiul Secuiesc — Avîntul M. Ciuc 1—6 (0—3, 0—2, 1—1), Dinamo — Agronomia Cluj 6—2 (3—1, 1—1, 2—0).

Programul de azi: ora 8 — Metalul Rădăuți — Șc. sp. M. Ciuc („Cupa speranțelor"), ora 10 — Steaua — Tîrnava (seniori), ora 12 — Dinamo — Constructorul Buc. („C. S."), ora 16.30 — Agronomia — I.P.G.G. (s), ora 18.30 — Dinamo — Avîntul (s).

La locul întrecerilor — echipa noastră reprezentativă de aeromodele, cîștigătoarea medaliei de bronz. De la stînga spre dreapta: Aurel Popa, Nicu Beznian, George Crăioveanu (antrenor), Otto Hintz și Vasile Nicoară

Foto: ȘTEFAN CIOTLOȘ

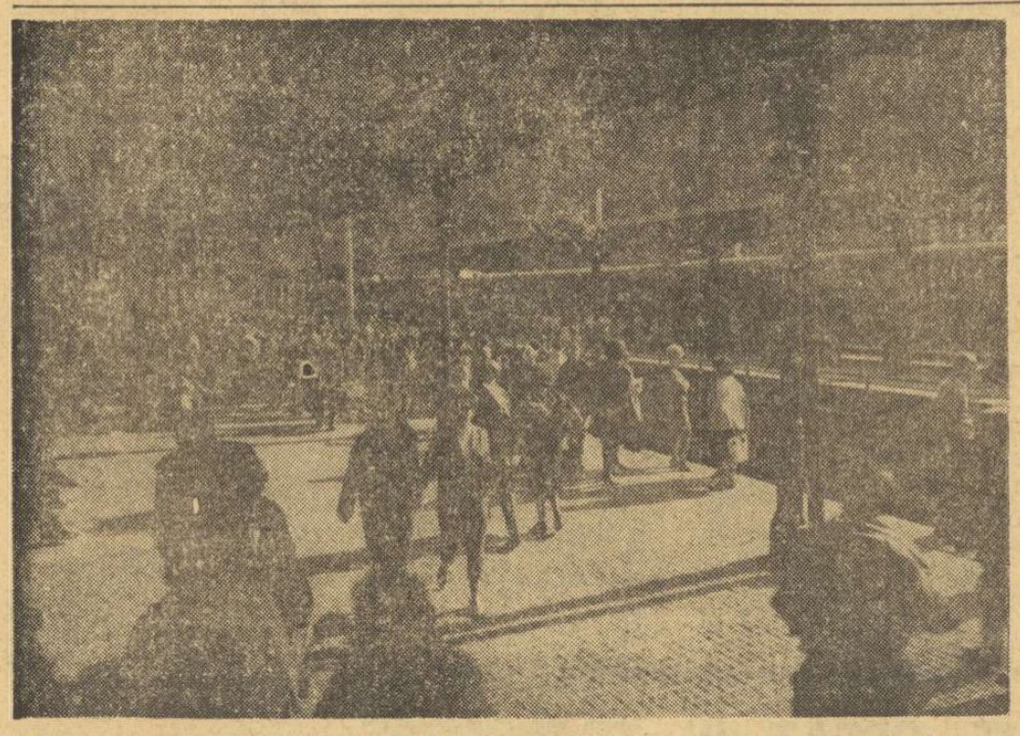

Un barometru al situației turismului de masă: afluența în gările de pe Valea Prahovei

Masa rotundă SPORTUL-F.R.T.A.:

O POTECĂ PREA STRÎMTĂ PENTRU TURISMUL DE MASE

UN PRECEDENT CREAT ÎN TRANSPORT

(de care beneficiază vînătorii și pescarii sportivi)

ESTE INAPLICABIL TURIȘTILOR?

GH. SOLACOLU: Vorbind despre posibilitățile de cazare a turiștilor remarcam că, sîmbătă seara, cabanele și vilele sînt suprasolicitate. În schimb, de duminică și pînă la viitoarea sîmbătă ele duc o lipsă acută de vizitatori. Și, totuși, există salariați care efectuează recuperări în timpul săptămînii și care ar fi dispuși să-și petreacă ziua liberă în natură dacă ar beneficia de înlesnirile acordate în mod obișnuit grupelor de turiști. Ne întrebăm de ce nu s-ar putea acorda și turiștilor o reducere pe C.F.R. în aceleași condiții ca membrilor Asociației generale a vînătorilor și pescarilor sportivi?

Aceștia trebuie să formeze un grup de numai 3 persoane în timp ce turiștilor li se pretinde să totalizeze minimum 61 de persoane.

PROF. EM. GIURGEA: Eu cred că dacă s-ar acorda elevilor o reducere pe C.F.R. chiar mai substanțială, nu ar exista riscul unui deficit pentru acest departament. Fiecare din noi a putut constata că sînt trenuri cu destule locuri libere și care ar putea fi utilizate de elevi dacă aceștia ar fi tentați să plece mai des în excursii printr-o reducere și prin simplificarea actualelor formalități de obținere a reducerilor. Între un beneficiu mai mare dar nesigur și unul mai mic dar cert și repetat cu o frecvență mai susținută, mi se pare că ar trebui preferat cel de al doilea.

PROF. M. CALCAN: Consiliul național al organizației de pionieri duce tratative cu C.F.R. ca să obțină reduceri nu numai prin acele complicate sisteme de tabele cu multiple aprobări. Ar fi de dorit ca, în momentul în

(Continuare în pag. a 2-a)

În dezbaterea plenarelor C.J.E.F.S.

ARAD: Sportul de masă trebuie orientat pe coordonate noi

În județul Arad există o evidentă preocupare în direcția dezvoltării sportului de masă. Cîteva exemple sînt edificatoare: la „Crosul tineretului" au fost prezenți peste 20 000 de concurenți, evidențiindu-se asociațiile sportive U.T.A., Vagonul, Tricoul roșu, cît și comitetele U.T.C. din localitățile Ineu, Pîncota, Chișineu Criș și Lipova; numeroși tineri au participat la „Cupa tineretului de la sate", organizată la oină, fotbal, handbal, volei, atletism, trîntă și ciclism; au fost organizate peste 100 de duminici culturai-sportive la sate, care s-au bucurat de reușită deplină, cu mențiune specială pentru localitățile Pîncota, Sîntana, Vladimirescu și Dorobanți și asociațiile sportive U.T.A., Vagonul și I.J.I.L. Ineu. Alături de competițiile amintite, de o largă popularitate s-au bucurat și cele organizate în cadrul campionatului asociațiilor sportive Vagonul, Confecția, U.T.A. sau în cele din comunele Pîncota și Dorobanți.

★

Cele spuse pînă acum nu epuizează lista succeselor sportului de masă, fără îndoială, meritorii. Discuțiile purtate în cadrul plenarei C.J.E.F.S. — Arad, impun, totuși, o întrebare: S-A ACORDAT, OARE, ACESTEI ACTIVITĂȚI ÎNTREAGA ATENȚIE CUVENITĂ?

Dacă analizăm posibilitățile existente și dacă ținem seama de dorința tinerilor de a participa la acțiuni sportive interesante și atractive, răspunsul nu poate fi din păcate afirmativ. Spre argumentare, vom arăta că nu peste tot s-a muncit cu perseverență și spirit creator pe acest tărîm. În mediul sătesc, de pildă, activitatea sportivă de masă nu cunoaște o dezvoltare pe măsura condițiilor și a posibilităților existente. Ea se desfășoară sporadic, iar în unele locuri — de loc. Campionatul asociației sportive, spre a lua doar forma cea mai simplă și accesibilă de angrenare în sport a unui mare număr de tineri, este organizat încă în puține locuri, rezumîndu-se, aproape peste tot, doar la fotbal. Același lucru și în cazul „Cupei tineretului de la sate". Există încă o slabă preocupare în organizarea diferitelor forme ale turismului de masă. Au fost inițiate unele acțiuni, dar ele au reunit un număr mic de participanți. Slaba preocupare a unor asociații sportive sătești se datorează și comitetelor de sprijin din cadrul comunelor și satelor, care nu-și aduc un aport substanțial la îmbunătățirea activității acestora.

★

Ce e de făcut? Ținînd cont de propunerile și sugestiile făcute la plenară, se impune alcătuirea unui plan comun de acțiune, care să cuprindă măsuri eficace, concrete și realizabile. Avînd în vedere că există condiții din cele mai bune pentru practicarea sportului de masă, o tradiție în această direcție, este necesar să se facă mai simțit ca pînă acum atît sprijinul și îndrumarea de specialitate din partea tuturor factorilor care au atribuții în domeniul sportului. Pentru a angrena cît mai mulți oameni ai muncii în practicarea sistematică și organizată a exercițiilor fizice trebuie organizate acțiuni atractive și interesante, punîndu-se accent pe introducerea gimnasticii de înviorare în toate căminele și internatele școlilor și institutelor de învățămînt superior, organizarea de excursii de masă, angrenarea unui număr cît mai mare de tineri la învățarea înotului, realizarea unor concursuri și campionate cu caracter permanent. Fără entuziasm și pasiune, însă, nimic nu va fi posibil.

ȘT. IACOB
coresp. principal

DÎMBOVIȚA: Există forțe pentru determinarea unei cotituri!

În ultima vreme, activitatea C.J.E.F.S. Dîmbovița urmează făgașul unor realizări frumoase, apreciate chiar în afara perimetrului județului. Patru comisii orășenești (Pucioasa, Moreni, Găești, Titu), 12 comisii județene pe ramură de sport, 3 comisii sport-turism pe lîngă Comitetul județean U.T.C., Consiliul județean sindical și cel al organizației pionierilor, 104 asociații sportive și comisii U.T.C. din școli au concurat printr-o colaborare rodnică la afirmarea sportului de masă, la continua sa dezvoltare.

În colaborare cu Inspectoratul școlar și Consiliul județean al organizației pionierilor, au avut loc acțiuni reușite, ca de pildă: „Cupa Ghiocelul" la mini-volei, „Paleta de argint" la tenis de masă, „Cupa Chindia" la baschet etc. În același timp sporturile tehnico-aplicative s-au bucurat de interes în rîndul elevilor din Tîrgoviște, Pucioasa, Găești și Moreni.

Nu pot fi neglijate nici unele succese înregistrate în activitatea sportivă de performanță. Echipa de lupte libere „Metalul" Tîrgoviște activează în prima divizie a țării, cea de fotbal a aceleiași asociații se află pe un loc fruntaș în clasamentul seriei I a diviziei B, județul numără talentați modeliști, voleibaliști, luptători.

Dar raportul prezentat la Plenara C.J.E.F.S. Dîmbovița și discuțiile care au urmat au scos în evidență și serioase lipsuri. În multe școli din județ orele de educație fizică au un caracter formal (Moțăeni, Decindeni, Gorgota). Profesorii Iamandi Preda și Maria Chiriță au criticat dezinteresul unor colegi de breaslă în dezvoltarea sportului școlar, iar antrenorul Eugen Popescu s-a referit la munca foarte slabă desfășurată în direcția pregătirii și promovării juniorilor. Asociațiile sportive din întreprinderi neglijează pînă și organizarea acțiunilor sportive care nu necesită cheltuieli mari. În comunele Caragiale, Răcari, Dragomirești, Gura Ocniței se poate vorbi despre o totală inactivitate!

Una din cauzele acestei stări de lucruri o constituie lipsa de instruire periodică a președinților și secretarilor asociațiilor sportive sătești din întreprinderi și instituții. Intervine apoi și utilizarea nejudicioasă a bazei materiale existente.

★

În județul Dîmbovița activează 139 profesori de educație fizică, 60 de antrenori, 298 de instructori, 289 de arbitri. Așadar, un activ puternic și calificat, capabil să determine o cotitură în viața sportivă dîmbovițeană. Și asta se cere cît mai curînd!

MIȘU AVANU — coresp.

O INIȚIATIVĂ LĂUDABILĂ

De curînd, Federația de handbal a organizat în Capitală, timp de trei zile, un curs de perfecționare a antrenorilor echipelor participante la campionatul republican al școlarilor și juniorilor, la care au participat 75 de antrenori, dintre care 64 din provincie. Expunerile teoretice prezentate au fost însoțite de lecții practice și filme. Iată cîteva din temele expuse cu acest prilej: „Selecția juniorilor" (prof. *V. Gogîltan*); „Pregătirea fizică generală și specială la juniori" (prof. *Fr. Spier*); „Antrenamentul individualizat" (prof. *O. Vlase*); „Impresii după campionatul mondial, ediția 1970, de la Paris" (prof. *I. Ghermănescu-Kunst*); „Rolul și sarcinile acțiunilor centralizate" (prof. *G. Zugrăvescu*).

La lecțiile practice și-au dat concursul o serie de tehnicieni, dintre care G. Alexandrescu, A. Ilie, G. Predescu și D. Bălășescu.

Gh. RANGU

ÎNOTĂTORII PLOIEȘTENI ÎNVINGĂTORI LA REȘIȚA

S-au încheiat întrecerile concursului republican de primăvară rezervat copiilor. Competiția a fost dominată de sportivii din Reșița (17 victorii) și Ploiești (15). Ultimele rezultate:

COPII B — 200 m spate (f): K. Parutsch (Timiș.) 2:52,8; 200 m spate (m): I. Sveț (Șc. Sp. 2) 2:45,9; 400 m liber (m): I. Sveț 5:15,3; 400 m liber (f): C. Pănulescu (Ploiești) 5:52,5; 100 m bras (m): D. Aldea (Ploiești) 1:27,0; 100 m bras (f): J. Mirosu (Reș.) 1:26,4; 4×100 m mixt (m): Petrolul 5:17,6; 4×100 m mixt (f): Petrolul 6:03,1; COPII C — 100 m spate (f): M. Georgescu (Ploiești) 1:34,0; 100 m spate (m): Habeller (Timiș.) 1:24,5; 4×50 m mixt (f): Petrolul 2:56,4; 4×50 m mixt (m): Petrolul 2:49,4; COPII D — 25 m delfin (m): C. Piescu (Tim.) 23,9; 25 m delfin (f): M. Marin (Reș.) 25,6.

Clasament general: 1. Petrolul Ploiești 272 p, 2. Șc. Sp. Reșița 266 p, 3. Șc. Sp. Timișoara 123 p, 4. Șc. Sp. 2 94 p, 5. Șc. Sp. Oradea 86 p, 6. Dunărea Galați 65 p.

A. RUDEANU — coresp.

CLASAMENT
CATEGORIA A FEMININ

1. Univ. Tim.	20	16	2	2	249-185	34
2. Univ. Buc.	20	14	2	4	262-207	30
3. Confecția	20	14	2	4	260-221	30
4. Rulmentul Brașov	20	8	3	9	249-249	19
5. I.E.F.S.	20	8	2	10	189-184	18
6. Progresul	20	7	3	10	244-273	17
7. Constructorul Timișoara	20	7	2	11	201-215	16
8. Voința Od.	20	6	3	11	207-223	15
9. C.S.M. Sibiu	20	4	3	13	170-227	11
10. Rapid	20	4	2	14	200-247	10

REZULTATE DIN DIVIZIA B

FEMININ, *Seria I*: Comerțul Constanța — Inst. Pedagogic Bacău 14—9 (8—1), Politehnica Iași — Universitatea Iași 4—7 (1—3), Voința București — Chimia Buzău 12—5 (6—4); *Seria a II-a*: Jiul Petroșani — Zorile Bistrița 8—11, Chimia Făgăraș — Tricoul Oradea 13—5 (5—5), Mureșul Tg. Mureș — Voința Sighișoara 8—1 (3—0), „U" Cluj — Constructorul Baia Mare 8—7 (3—4).

MASCULIN, *Seria I*: Cauciucul Gh. Gheorghiu-Dej — Voința M. Ciuc 14—6 (7—1), Tractorul Brașov — Inst. Pedagogic Bacău 24—8 (12—2), Politehnica Galați — Medicina Tg. Mureș 23—14 (12—5), A.S.A. Tg. Mureș — Chimia Făgăraș 9—6 (7—2), A.S.A. Ploiești — Agronomia Iași 10—20 (7—8); *Seria a II-a*: Tehnometal Timișoara — Timișul Lugoj 10—4 (6—3), Universitatea Craiova — Știința Petroșani 11—4 (6—1), Independența Sibiu — Metalul Copșa Mică 8—8 (3—4), C.S.M. Reșița — Știința Lovrin 10—2 (5—2).

ÎN FAȚA FILEULUI

CLASAMENTE
MASCULIN

1. Steaua	20	18	2	55	—16	38
2. Dinamo	20	17	3	56	—18	37
3. Rapid	20	16	4	53	—20	36
4. „Poli" Gl.	20	16	4	53	—29	36
5. Viitorul	20	13	7	43	—28	33
6. Tractorul	20	8	12	32	—46	28
7. Unirea	20	7	13	28	—43	27
8. „Poli" Tim.	20	6	14	34	—44	26
9.—10. Petrolul	20	5	15	24	—49	25
9.—10. Minerul	20	5	15	24	—49	25
11. Univ.	20	5	15	22	—55	25
12. Progresul	20	4	16	27	—54	24

FEMININ

1. Penicilina	21	20	1	61	— 9	41
2. Dinamo	21	19	2	59	—10	40
3. Rapid	21	16	5	53	—19	37
4. Univ.	21	16	5	52	—27	37
5. Farul	21	11	10	41	—42	32
6. I.E.F.S.	21	10	11	39	—40	31
7. C.P.B.	21	10	11	38	—42	31
8. Medicina	21	10	11	35	—42	31
9. Ceahlăul	21	6	15	33	—50	27
10. C.S.M.	21	5	16	25	—49	26
11. Progresul	21	3	18	12	—55	24
12. Voința	21	0	21	0	—63	21

REZULTATE DIN DIVIZIA B

FEMININ: Voința Constanța — Universitatea Iași 3—1, Flacăra roșie — Viitorul 3—2, Voința Sibiu — Universitatea Cluj 0—3, Medicina Tg. Mureș — Voința Zalău 3—0, U.T.A. — Spartac 1—3, Politehnica Galați — Universitatea Craiova 1—3.

MASCULIN: C.F.R. Timișoara — Minerul B. Mare 3—2, Politehnica Brașov — Universitatea Timișoara 1—3, Electroputere Craiova — Știința Petroșani 3—0, Metalul Hunedoara — Voința Arad 0—3, Aurora — Farul 3—1, Electra — Constructorul Suceava 3—2, Medicina — Politehnica Iași 3—1, I.E.F.S. — Viitorul Săvinești 3—0, Vagonul Ploiești — Universitatea București 3—1.

ÎN ATENȚIA FEDERAȚIEI: ÎN RINGUL DE LA TG. MUREȘ, JUNIORI DE REAL TALENT

În drumul lor spre titlurile de campioni ai țării, 93 de boxeri juniori (mici și mari) au făcut un popas de o săptămînă, la Tg. Mureș, pentru a-și disputa mai întîi titlurile zonale. Alții au fost prezenți, după cum se știe, la „zonele" de la Arad, P. Neamț și Oltenița. Am avut posibilitatea să vedem, la Tg. Mureș, o parte dintre acești juniori animați de ambiția caracteristică vîrstei, copii dornici să se afirme în careul magic. Unii au făcut-o, ce-i drept, cu mijloace rudimentare de luptă, punînd accentul pe un box în forță, destructiv și, din această cauză, nu au convins. Alții, însă, și-au bazat acțiunile pe o tehnică surprinzător de avansată, pentru vîrsta lor, manifestînd predilecție pentru lovituri clare, variate, pe un box în continuă mișcare. Centrul pugilistic Cluj și-a dovedit încă o dată superioritatea din acest punct de vedere. Ca urmare, 14 din cei 44 finaliști au provenit din Cluj, fapt care dovedește munca de calitate depusă de antrenorii Eugen Douda și Petre Ambruș. Tinerii Berki, Cordoș, Binder, Turei, Miron, Manciu, Szöllösi, Szigeti, unii dintre ei doar de cîteva luni în sala de box, reclamă o atenție mai mare și din partea federației de specialitate.

Dar, alături de clujeni, „zona" de la Tg. Mureș a evidențiat și alte centre. Cîmpia Turzii, prezentă cu doi juniori de real talent (Fr. Csenteri și V. Morea) a scos în relief munca depusă de tînărul antrenor Francisc Ambruș; Reghinul, prin frații Eugen și Dănel Gorea, a fost în centrul atenției; Brașovul, palid reprezentat în ultimii ani în confruntările interne, a arătat că depune eforturi pentru ieșirea din anonimat. Juniorii Ion Cotofan (Tractorul), Gh. Chivoiu și P. Andreica (St. roșu), Ion Chifu (Dinamo) și Carol Walkowski (Rulmentul) au dovedit, prin evoluția lor remarcabilă, că merită mai mult sprijin din partea organelor sportive locale. Și Satu Mare a fost în actualitate, prin „greul" Al. Coroianu. Iată cîteva nume care au reținut atenția în mod deosebit.

Desigur, nu ne așteptam ca toți juniorii angajați în maratonul pugilistic al campionatelor să reprezinte perspective certe de progres. Nu era posibil. Dar faptul că 10—15 pugiliști s-au impus prin stilul lor de luptă orientat spre acțiuni cursive, tehnice, merită subliniat ca atare. Trebuie avut în vedere faptul că unii dispun de condiții mai bune de pregătire, iar alții nu. Acești juniori, care în mod normal ar trebui să figureze în lotul olimpic din 1972, au nevoie de mai multe meciuri pentru îmbogățirea experienței, de o îndrumare mai competentă, așa cum ne relata și antrenorul clujean Douda. Ei nu trebuie forțați, dar nici lăsați să lîncezească. Dați în grija unor antrenori pricepuți, juniorii de azi vor deveni cu siguranță boxeri de prim rang.

Nu putem încheia aceste succinte considerații cu privire la întrecerile zonale de la Tg. Mureș, fără să evidențiem organizarea excelentă, din toate punctele de vedere, a galelor, grație eforturilor depuse de Ion Bogdan și Orban Orban, oameni care țin aprinsă, la Tg. Mureș, flacăra boxului...

★

Cîștigătorii „zonei" (juniori mici): Gh. Chivoiu (St. Roșu Brașov); P. Andreica (St. Roșu Brașov); D. Gorea (Voința Reghin); Fr. Csenteri (I.S. Cîmpia Turzii); L. Berki (Voința Cluj); I. Miron (C.S.M. Cluj); M. Mircea (Tractorul Brașov); Gh. Manciu (C.S.M. Cluj); V. Rusu (C.S.M. Cluj); I. Binder (Voința Cluj).

Romeo CALARAȘANU

ARAD (prin telefon). Întrecerile zonale din localitate au fost, cu cîteva excepții, de un nivel tehnic scăzut, majoritatea juniorilor din cei 153 de participanți, fiind preocupați să obțină victoria numai prin acțiuni purtate în forță. Competiția a fost dominată de pugiliștii din Brăila (care la juniori mari au cîștigat 7 titluri, din cele 12 puse în joc), dar aceștia s-au evidențiat mai mult prin vitalitate, prin risipă de energie și mai puțin prin tehnică. Se cuvine totuși a sublinia comportarea meritorie a boxerilor Simion Cuțov (fratele campionului european Calistrat Cuțov), Gheorghe Ciochină, Ionel Vlad și Ștefan Pîrvu — toți din Brăila.

Iată lista cîștigătorilor, la juniori mici: Pavel Iancu (Dolj), Gh. Bontaș (Brăila), Marin Antonie (Dolj), Ion Covaci (Arad), Eugen Stoica (Brăila), Mugurel Gîtan (Dolj), Ion Blaj (Caraș Severin), Vasile Jeler (Mehedinți), Viorel Balota (Bihor), Marian Cosma (Dolj), Const. Dafinciu (Brăila).

I. ȘTEFAN-coresp. principal

În divizia A de lupte greco-romane

DERBY-URILE AU FOST PIERDUTE DE... ANTRENORI!

Sorții au fost de data aceasta vrăjmași, hotărînd, așa cum relatam în cronica noastră, să asistăm sîmbătă seara mai întîi la meciurile fără miză ale diviziei A de lupte greco-romane și apoi la cele aureolate ca derby-uri ale campionatului: *Steaua—Dinamo* și *Rapid—Metalul*. De bună seamă, spectatorii au avut motive să fie nemulțumiți pentru că, în timp ce pe o saltea se consuma eterna rivalitate dintre Steaua și Dinamo, pe o alta Metalul își apăra locul 3 în clasament, asaltat de Rapid cu pretenții îndreptățite. Așa se face că am fost nevoiți să ne difuzăm atenția spre două direcții în același timp.

Referindu-ne, mai întîi, la meciul dintre Steaua și Dinamo, trebuie să spunem — cu privire la formațiile aliniate — că antrenorii de la Dinamo, *Dumitru Cuc* și *Ion Cernea*, au greșit distribuirea luptătorilor. N. Martinescu ar fi avut șanse de victorie în fața lui N. Pavel la peste 100 kg, iar N. Mandea asupra tînărului N. Munteanu, la 100 kg. Datorită însă unor calcule greu de înțeles, cei doi antrenori dinamoviști l-au „plasat" pe Martinescu la 100 kg, iar pe V. Dolipschi la peste 100 kg! Și, în timp ce Martinescu a reușit o victorie comodă prin tuș (ceea ce i-ar fi fost și la îndemîna lui Mandea), Dolipschi abia a făcut un egal cu Pavel (cum era și de așteptat, luînd în considerație palmaresul celor doi luptători). Celelalte partide din confruntarea Steaua—Dinamo s-au încheiat cu rezultatele scontate. Fac excepție meciurile nule realizate de dinamovistul Husaru în fața campionului mondial Simion Popescu și de P. Stroe (Steaua) în întîlnirea cu I. Țăranu. Arbitrii ar fi putut să-i declare pe Popescu și Țăranu învingători, dînd avertismente pe care adversarii acestora le-ar fi meritat, dar rezultatul final oricum nu s-ar fi modificat. Le-am putea reproșa arbitrilor și faptul că V. Dolipschi nu a fost avertizat la momentul oportun, atunci cînd l-a aruncat pe N. Pavel pe dușumea, și nu cînd lupta celor doi „grei" era de fapt echilibrată, creînd astfel aprige nemulțumiri. Cert este că deși misiunea arbitrilor V. Bati (principal), N. Baciu și V. Perju a fost deosebit de dificilă ei s-au achitat totuși meritoriu de ea.

Se cuvine a-i remarca pe Gh. Berceanu (cat. 48 kg), Gh. Stoiciu (cat. 52 kg) și I. Baciu (cat. 57 kg) de la Steaua, și I. Alionescu (cat. 62 kg) și N. Martinescu de la Dinamo, care au obținut victorii în partidele susținute.

Și în celălalt meci derby succesul rapidist a fost facilitat tot de un antrenor, cel al metalurgiștilor, *Ilie Gheorghe*, obligat să renunțe, în urma unor acte de indisciplină, la aportul a doi titulari (E. Hupcă și J. Prisada) asumîndu-și deliberat riscul eșecului, previzibil de altfel. S-au remarcat Gh. Stroe (cat. 48 kg), C. Ciobotaru (cat. 52 kg) și R. Pătrașcu (cat. 68 kg) de la Rapid, M. Șandru (cat. 57 kg), L. Buha (cat. 74 kg) și Gh. Nistor (cat. +100 kg) de la Metalul.

Costin CHIRIAC

CLASAMENTUL LA ZI

1. Steaua	9	9	0	0	262- 71	27
2. Dinamo	9	8	0	1	251- 81	25
3. Rapid	9	7	0	2	151-105	23
4. Metalul Buc.	9	6	0	3	185-142	21
5. Prog. Buc.	9	6	0	3	177-126	21
6. C.F.R. Tim.	9	5	0	4	150-123	19
7. C.S.O. Pitești	9	5	0	4	160 123	19
8. Electroputere	9	4	1	4	150 156	18
9. IPROFIL	9	4	0	5	186-165	17
10. Mureșul	9	4	0	5	134-187	17
11. Olimpia	9	4	0	5	130-201	17
12. Steagul roșu	9	3	1	5	158-136	16
13. Dunărea	9	3	0	6	129-175	15
14. Pescărușul	9	2	0	7	113-191	13
15. A.S.M.T.	9	1	0	8	125-206	11
16. C.S.M. Reșița	9	0	0	9	47-297	9

În discuție

FORMA SPORTIVĂ

Sala de ședințe a clubului Dinamo a găzduit cea de a VII-a Constătuire metodico-științifică a antrenorilor acestui club. Cele 13 lucrări prezentate de antrenorii fruntași ai clubului dinamovist au atacat — din unghiul specific al diferitelor ramuri sportive — problema formei sportive. Purtînd în totalitate amprenta unor veritabile experimente — grație datelor culese din experiența practică —, referatele au oferit o serioasă bază de discuție, constituind astfel un util și interesant schimb de opinii referitor la obținerea și menținerea formei sportive, stare psiho-fiziologică care condiționează realizarea marilor performanțe. Firește, atît lucrările cît și discuțiile nu au reușit să elucideze pe deplin tematica sesiunii. Multitudinea factorilor care participă la realizarea formei sportive, corelarea lor calitativ diferită, în funcție de specificul fiecărei ramuri sportive, „capriciul" zestrei biologice a sportivilor, precum și alte fenomene care intervin în acest proces, nu permit o generalizare absolută a principiilor, mijloacelor și metodelor prin care poate fi obținut acest deziderat.

Totuși, în măsura în care ele sînt comune, pot fi valorificate cu succes în diverse ramuri sportive. Și, în acest sens, sesiunea antrenorilor a scos la iveală cîtiva parametri esențiali și generali ai formei sportive.

Astfel, raportul dintre volum și intensitate se pare că este determinant. El a fost relevat de majoritatea vorbitorilor (Alex. Stoenescu — „Analiza mijloacelor de realizare a formei sportive în anii 1968—1969 la sportivul Leonida Caraiosifoglu", Carol Corcec — „Date comparative asupra mijloacelor de realizare a formei sportive în polo în anii 1967—'68 și 1968—'69", Ion Vintilă — „Considerații privind pregătirea și participarea la concursuri în două sezoane competiționale", Constantin Dumitrescu — „Metodele și mijloacele pentru obținerea formei sportive la boxerul Calistrat Cuțov în anii 1968—1969"). Concluzia, privind inversarea raportului în favoarea intensității pe măsura apropierii de obiectivul competițional este unanimă. De asemenea, modelarea tuturor mijloacelor de instruire în așa fel încît să răspundă cît mai eficient principiului specificității și individualizării stricte (C. Dumitrescu) contribuie în mare măsură la realizarea, dar mai ales la menținerea unei stări funcționale care permite realizarea performanței. Un fapt deosebit de interesant l-a constituit prezentarea formei sportive ca fiind un gen de platformă superioară, obținută pe baza acumulărilor cantitative și calitative, tehnice și motrice, de pe care, la nevoie, se poate pleca mult mai ușor spre performanță. Antrenorul emerit Constantin Dumitrescu a arătat că în anul 1969 la boxerul Calistrat Cuțov a fost posibilă obținerea a cinci vîrfuri de formă sportivă. El a ocupat locul I în toate competițiile mari interne și internaționale ale anului 1969. (Campionate naționale, europene, balcanice, turneul pe categorii de greutate, turneul din Franța — Irlanda — Scoția).

Discuțiile s-au încheiat cu alocuțiunile conferențiarilor universitari Gheorghe Epuran și dr. Nicu Alexe, care au marcat atît necesitatea stabilirii mijloacelor de obiectivare a formei sportive (Gh. Epuran), cît și definirea ei cît mai exactă, stabilirea limitelor, multitudinii factorilor care o condiționează și efectele pe care le are asupra organismului uman (Nicu Alexe).

Păcat că de la această întîlnire au lipsit un mare număr de specialiști care, fără îndoială, ar fi contribuit — cu pertinență — la elucidarea unei probleme actuale a sportului nostru de performanță.

Gh. ILIUȚA

DE LA UN BUT LA ALTUL

CLASAMENTE

DIVIZIA A

1. Steaua	16	13	1	2	242—	93 43
2. Gr. Roșie	14	13	1	0	251—	63 41
3. Dinamo	16	11	2	3	227—	86 40
4. Univ.	15	11	0	4	120—	71 37
5. Știința	16	9	2	5	120—	98 36
6. Farul	16	8	2	6	138—106	34
7. Polit.	16	8	1	7	115—	78 33
8. Rulmentul	16	5	1	10	82—135	27
9. Agronomia	16	5	1	10	87—190	27
10. C.S.M.	15	2	3	10	61—188	22
11. Vulcan	16	2	1	13	83—198	21
12. Progresul	16	0	0	16	59—295	16

JUNIORI

1. C.S.Ș.	10	10	0	0	320—	40 30
2. Rapid	10	7	1	2	174—	58 25
3. Șc. sp. 2	10	6	1	3	225—	77 23
4. Construc.	10	6	1	3	115—	75 23
5. Gr. Roșie	10	5	1	4	127—	52 21
6. Steaua	9	2	0	7	108—126	13
7. C.I.L. Pit.	9	1	0	8	15—207	11
8. Gloria	10	0	0	10	17—466	10

REZULTATE LA „B"

MASCULIN: Crișul Oradea—Utilajul Timișoara 62—61 (23—29), Farul Constanța—Petrolul Ploiești 84—39 (43—10), Progresul București—Academia militară 66—69 (27—31), Constructorul Iași—I.E.F.S. II 82—56 (38—27), Constructorul Arad—Crișul Oradea 56—55 (24—24), Constructorul Iași — A.S.A. Bacău 94—77 (37—48), Universitatea București—Politehnica Iași 74—67 (26—37), Utilajul Timișoara—Știința Petroșani 68—50 (22—30), Universitatea Craiova—St. roșu Brașov 88—79 (44—43); FEMININ: Politehnica Brașov—Olimpia București 66—47 (30—21), Medicina Timișoara—Record Cluj 82—76 (32—29), I.E.F.S. II—„U" București 62—31 (29—10), Sănătatea Satu Mare—Record Cluj 104—40 (59—21), Olimpia București—Pedagogic Constanța 25—39 (13—15), Voința Tg. Mureș—Medicina Timișoara 70—40 (26—17), Universitatea Iași—Politehnica II București 90—29 (46—9), Foresta Arad—Metalul Salonta 47—59 (30—35).

„U"—MUREȘUL 63-64

În cadrul etapei a XVII-a a diviziei A, echipa feminină Mureșul Tg. Mureș a învins, la Cluj, formația locală Universitatea cu scorul de 64—63 (19—29). Gazdele au dominat majoritatea timpului, dar au greșit mult în final, ceea ce a permis oaspetelor să revină și să cîștige în ultimele secunde, printr-un contraatac. De remarcat că în aceste ultime secunde, cînd „U" conducea cu 63—62, Mureșul a fost penalizată cu două aruncări la coș pe care „U" s-a grăbit să le execute, în loc să renunțe la ele, așa cum se cuvine într-o astfel de situație. De altfel, aceeași greșeală a comis-o și... Mureșul, în etapa a XV-a, cînd a pierdut în condiții identice partida cu I.E.F.S. (M. RADU — coresp.).

TURNEELE FINALE ALE DIVIZIEI A

Biroul F.R. Baschet a stabilit, în ultima sa ședință, ca turneele finale ale diviziei A să se dispute astfel: **la băieți**: între **15—17 mai**, la **Timișoara** (în caz că nu se va califica „U" Timișoara, se va discuta din nou locul de desfășurare a acestui turneu), **la fete** între **24—26 mai**, la **București**.

(Urmare din pag. 1)

care pe un tabel întocmit de școală există 3 elevi și un profesor sau numai 3 elevi, să li se acorde reducerea respectivă. Mă gîndesc totodată dacă n-ar fi stimulator pentru dezvoltarea turismului de tineret să se reglementeze problema autostopului practicat cu succes în Polonia și adoptat, ulterior, în U.R.S.S. În felul acesta, șoferii ar obține un cîștig suplimentar legal prin acele tichete pe care le primesc de la turiștii transportați și pe baza cărora li s-ar acorda tuturor, prin tragere la sorți diferite premii. S-ar descongestiona astfel și mijloacele de transport în comun de pe șoselele noastre.

ING. B. IONCU: Ar fi bine dacă s-ar putea acorda turiștilor un anumit regim preferențial la transport. Orice excursie își încarcă imediat costul din cauza transportului. Dacă unele mari întreprinderi sau instituții dispun de unul sau două autobuze acestea sînt utilizate exclusiv de echipa de fotbal și de susținătorii ei.

TANASE IGNAT: Ca unul care mă ocup de mulți ani de cicloturism dați-mi voie să pledez pentru utilizarea bicicletei pentru excursiile mai scurte. Bicicleta dă turistului o mare independență de mișcare și îi permite să ajungă, uneori și pe o potecă, în locuri pitorești unde nu-i pot duce nici trenul nici autobuzul.

Subcomisia de cicloturism din București a organizat numeroase ieșiri în jurul orașului, la Băneasa, Buftea, Mogoșoaia, Săbăreni, Snagov, Mihăilești, Brănești, Greaca. Am făcut și excursii ceva mai lungi la Doftana, Sinaia, Slănic-Prahova și Văleni de Munte. Am vizitat muzee, cooperative agricole, uzinele 1 Mai de la Ploiești, șantierele navale din Giurgiu ș.a. În sfîrșit am făcut și o tură de mai lungă durată care a inclus Valea Oltului și Valea Prahovei. Am căutat ca prin vizitarea acestor obiective tineretul să-și îmbogățească cunoștințele generale în cît mai multe domenii. Într-un an am realizat, în total, 93 de excursii, 63 cu elevi și 30 cu salariați din instituții și fabrici. Au participat 4 880 de turiști, distanța medie parcursă pe zi fiind de 46 km. Scopurile urmărite din aceste excursii cicloturistice au fost: întărirea sănătății, dezvoltarea curajului, a simțului colectiv, cunoașterea țării, și totodată petrecerea în mod plăcut și sănătos a timpului liber.

În ultimii 3—4 ani, activitatea noastră a slăbit deși avem un program bine stabilit. Ce s-a întîmplat? Dacă solicitam sprijinul sindicatelor sau al U.T.C.-ului ni se spunea că acestea au alte probleme, dacă ne adresam C.N.E.F.S.-ului ni se spunea că ceilalți trebuie să se preocupe de cicloturism, fiind o activitate sportivă de masă. Și nu era vorba de un sprijin material. Voiam, doar să angrenăm cît mai mulți oameni în turele noastre cicloturistice. Eu nutresc, totuși, speranța că vom reuși să depășim acest impas cît de curînd.

Pentru ca cicloturismul să se dezvolte corespunzător trebuie să creăm comisii voluntare în orașe, comune, municipii și județe. În cadrul ședinței plenare a F. R. Ciclism am stabilit acest lucru. Fiind vorba de o activitate sportivă de masă este necesar să fim ajutați nu numai de C.N.E.F.S. dar și de U.G.S.R. și U.T.C. Nu mai vorbesc de Organizația de pionieri pentru că aceasta acordă sprijinul cel mai efectiv cicloturismului.

CARENȚE ÎN DOCUMENTARE ȘI PROPAGANDĂ

N. IGNAT: În activitatea mea turistică, destul de îndelungată, am făcut o constatare adeseori reconfirmată. Mulți bucureșteni nu pornesc în zone noi din jurul orașului pentru că nu știu exact ce pot vedea acolo, ce posibilități de recreare și de alimentare au, ce mijloace de transport îi se pun la dispoziție etc. Unii se tem, chiar, să nu se rătăcească dacă s-ar îndepărta mai mult de șosele. Se face de asemenea simțită lipsa unei lucrări care să trateze, la un bun nivel științific și cît mai complet, problema orientării în teren, pregătirea celor ce stabilesc trasee pentru concursuri de orientare cît și pregătirea concurenților.

În ceea ce privește o publicație turistică, sînt convins că va avea un mare număr de cititori și mai ales în rîndul tineretului. Elevii mei mă întreabă, mereu, de ce nu apare o revistă de turism.

ING. B. IONCU: Aș vrea să atrag atenția că se cuvine să se includă informarea și documentarea în propagandă. Dar, în timp ce primele două sectoare urmăresc obținerea și valorificarea informațiilor, propaganda trebuie să creeze opinie. În stadiul actual, turismul nostru are foarte mare nevoie de propagandă. Poate nu atît pentru activitatea recreativă cît pentru cea de competiție, pentru orientarea turistică. Acest excelent sport poate fi practicat cu mărci deosebit de favorabile, de mase largi, dar nu este încă suficient de cunoscut. O altă precizare necesară: dacă pentru informare și documentare trebuie să se recurgă la cuvîntul scris, pentru propagandă ar fi bine să angrenăm mai mult televiziunea, radioul, filmul documentar.

ING. N. POPESCU: La capitolul documentarea turiștilor aș vrea să intervin cu o remarcă. Ne lipsește foarte mult o colecție de hărți turistice bune ale masivilor noștri. Dacă ne străduim să-i învățăm pe oameni să citească o hartă ar fi cazul să le dăm și o bază temeinică, o hart

fotbal

După „Stuttgart"

TRICOLORII: EVOLUȚIE, NOTE...

Așa cum am promis, încheiem considerațiile noastre despre evenimentul central al săptămînii trecute, meciul R. F. a Germaniei — România, analizînd, pe scurt, comportarea fiecărui tricolor.

Cum au evoluat, așadar, cei 13 jucători folosiți, miercuri seara, de Angelo Niculescu și Emerich Vogl pe Neckarstadion.

RĂDUCANU: Ușor dominat de trac la început, a avut unele intervenții nesigure, respingînd mingi ce puteau fi reținute. Și-a revenit, însă, repede, acționînd atent, prompt, pe fază. A degajat lung (dar nu la întîmplare) numai în situațiile în care adversarul exercita un pressing necruțător; în rest, a trimis balonul cu mîna la coechipierul cel mai bine plasat, dînd, cum s-ar spune, semnalul acțiunilor constructive. Nota 9.

SĂTMĂREANU: Și el emotiv, a acordat în primele minute un corner fără să fie obligat de față. Apoi, insuficient susținut de mijlocașul de sprijin, a fost prins de cîteva ori între doi adversari (Maas și Overath) care, prin manevre rapide, au creat breșe pe partea sa. Treptat, cînd mecanismul echipei a început să funcționeze mai bine, el și-a recăpătat luciditatea în joc, deposedînd și pasînd cu precizie. În plus, executînd, în min. 19, un șut-centrare fără reproș, se poate spune că golul înscris de Neagu este pe jumătate opera lui.

Dacă ar „urca" mai des în atac !... Nota 7.

LUPESCU: Mobil, calm, mereu bine plasat, a dublat oportun, salvînd, la situațiile critice, în extremis. Ori de cîte ori a fost posibil, el a pasat cu precizie, scoțînd constructiv echipa din apărare.

La Stuttgart, Lupescu a prestat cel mai bun joc al său sub tricoul reprezentativei. Nota 9.

DINU: Bun acrocheur, cu intervenții prompte la mingile înalte. Același jucător neobosit, prezent, atît în situațiile de apărare, ca fundaș central, cît și în cele de atac, ca mijlocaș ofensiv. Îi recomandăm, însă, mai multă atenție la transmiterile lungi (cu care obligă echipa să lupte fără șansă cu adversarul) și mai puțină pripeală cînd se hotărăște să șuteze la poartă de la distanță. Nota 8.

MOCANU: Avînd un început timid și un... adversar dificil (aripa dreaptă Grabovschi), el a trebuit să depună eforturi considerabile pentru a putea să-și îndeplinească sarcinile de joc. În prima repriză, a fost depășit cu ușurință în cîteva rînduri, apoi — în partea a doua (cu un alt adversar) — și-a revenit, prestînd un joc mai aproape de nivelul posibilităților sale. Nota 6 (media).

DUMITRU: Insuficient de mobil și neinspirat în startul partidei, și-a lăsat deseori descoperită zona (din fața fundașilor centrali) pe care trebuia s-o acopere. S-a integrat, însă, cu timpul, bine în joc, făcînd o repriză (a doua) cu totul remarcabilă. A alergat mult, a deposedat viguros, a contribuit mai consistent la jocul combinativ, intercalîndu-se hotărît în atac. Așa încît, abia în repriza secundă l-am văzut în teren pe adevăratul Dumitru. Nota 7.

RADU NUNWEILLER: În bună condiție fizică, dinamovistul a desfășurat un travaliu uriaș în teren, fiind prezent, pe fază, la acțiunile de apărare și de atac, deposedînd și transmițînd baloane coechipierilor. Avînd, însă, de îndeplinit — în principal — rolul de dispecer, se cerea din partea lui mai multă promptitudine și finețe în coordonarea acțiunilor ofensive. Nota 8.

NEAGU: Foarte activ în teren. A acoperit o zonă mare, s-a repliat în sprijinul coechipierilor din liniile dinapoi, a efectuat pressingul, s-a infiltrat derutant cu balonul în dispozitivul advers. A înscris un gol magistral, primind aplauze la scenă deschisă. Deficiențe: nu protejează încă bine balonul, încetinește uneori tempo-ul la finalizare. Nota 8.

DOBRIN: A făcut două reprize diametral opuse. În prima, utilizînd procedee tehnice de finețe — în folosul echipei — și creînd acțiuni ofensive variate, a dovedit o dată în plus că este un jucător de certă valoare internațională. În repriza a doua, a slăbit vizibil, s-a mișcat lent, preferînd procedee lipsite de conținut tactic. În general, a efectuat cu dificultate trecerea din linia a II-a în atac, complăcîndu-se în a manevra la mijlocul terenului și înghesuindu-se pe aceeași zonă cu Radu Nunweiller. Nota 7.

DUMITRACHE: În evident progres — raportat la evoluția sa din turneul sud-american și din campionat — în ceea ce privește dispoziția de joc. A efectuat și el pressingul, a apărut deseori în apropierea 16-lui propriu, a întreprins acțiuni individuale periculoase, depășindu-și adversarul direct (pe Schnellinger !) și punîndu-și partenerii în poziții favorabile. La spectaculosul zbor în careul advers, pentru a ajunge la mingea centrată de pe aripa dreaptă, a fost îndelung ovaționat. Solitar de cele mai multe ori între apărătorii adverși, insuficient sprijinit de coechipieri, el nu poate realiza acțiuni colective (un-doi-uri etc.) prin care să poată străpunge mai des sistemul defensiv al formației adverse. Nota 8.

LUCESCU: Același jucător harnic, conștiincios, a uitat repede de accidentul care l-a ținut pe tușă o bună bucată de vreme. S-a demarcat derutant pe întreaga arie din fața porții lui Mayer, a venit des înapoi, urmărindu-și adversarul direct.

Pauza a lăsat însă urme din care cauză Lucescu n-a putut avea rezistență pentru 90 de minute. Conștiincios cum îl știm, nu ne îndoim că el își va reface curînd potențialul de joc. Ca și Dobrin, a fost înlocuit din lipsă de rezistență. Nota 7.

(L-a accidentat pe Haller, la un atac corp la corp, cu totul involuntar).

Atît cît au fost folosiți, Ghergheli (mai ales) și Dembrovschi au muncit mult, cu folos, înviorînd — în final — jocul echipei.

G. NICOLAESCU

ETAPA A XXII-a A DIVIZIEI A VA AVEA LOC SÎMBĂTĂ

Federația română de fotbal ne-a comunicat că etapa a XXII-a a campionatului diviziei naționale A se va disputa sîmbătă 18 aprilie, cu excepția meciului Rapid — Universitatea Craiova. Toate meciurile vor începe la ora 16,45.

CAMPIONATUL ECHIPELOR DE TINERET-REZERVE

1. Crișul	20	16	1	3	36—18	33
2. Din. Bacău	21	14	2	5	49—22	30
3. Dinamo Buc.	21	11	2	8	38—20	24
4. „U" Cluj	21	11	2	8	30—26	24
5. Steaua	21	9	5	7	30—29	23
6. Petrolul	21	9	5	7	24—25	23
7. U. T. A.	21	7	7	7	31—22	21
8. Steagul roșu	21	7	7	7	26—25	21
9. Farul	21	8	5	8	30—33	21
10. U. Craiova	20	6	7	7	21—22	19
11. Jiul	21	7	4	10	22—35	18
12. A.S. Armata	21	6	5	10	28—36	17
13. Politehnica	21	6	4	11	21—34	16
14. Rapid	21	6	3	12	17—27	15
15. C. F. R.	21	4	7	10	22—37	15
16. F. C. Argeș	21	5	4	12	16—30	14

Fapt inedit pe stadionul „Constructorul":

„NOROC CĂ S-AU RUPT... BARELE"!

Duminică, la București, pe stadionul „Constructorul". Flacăra roșie și Progresul Brăila s-au întîlnit într-un meci pentru divizia C... După 70 de minute de joc, la un atac furtunos al gazdelor, cîțiva jucători, în urmărirea mingii se lovesc de bare și acestea... se rup!

Meciul se întrerupe timp de 10 minute, gospodarii stadionului „repară" poarta deteriorată, Flacăra roșie revine în atac și reușește să deschidă scorul!

Iată acest fapt inedit relatat de antrenorul bucureștenilor, fostul internațional Nicolae Oaidă: „Noroc că s-au rupt... barele! Altfel cine știe dacă marcam vreun gol! Așa, odihniți, băieții mei au atacat mai lucid și au învins cu 2—0".

Fără comentarii...

În divizia C

S. N. OLTENIȚA (s. III) ȘI CHIMIA FĂGĂRAȘ (s. VIII) NOI LIDERI

SERIA I

Foresta Fălticeni—Fulgerul Dorohoi 3—0 (2—0)
Textila Buhuși—Minobrad Vatra Dornei 2—0 (0—0)
Penicilina Iași—Rarăul Cîmpulung 0—0
Victoria Roman—Nicolina Iași 2—1 (1—1)
Petrolul Moinești—Letea Bacău 4—0 (1—0)
Constructorul Piatra Neamț—Textila Botoșani 1—1 (0—0)
Minerul Gura Humorului—Minerul Comănești 3—0 (1—0)
(Corespondenți: D. Crăciun, I. Vieru, D. Dumitru, G. Groapă, A. Stoianovici, C. Neamțeanu, D. Bolohan).

CLASAMENT

1. C.F.R.	18	11	2	5	41—18	24
2. Textila Bt.	18	10	4	4	31—18	24
3. Victoria	19	10	3	6	45—22	23
4. Nicolina	18	9	5	4	37—18	23
5. Foresta	19	10	2	7	33—22	22
6. Petrolul	18	8	5	5	31—19	21
7. Letea	19	8	2	9	28—23	18
8. Minobrad	18	7	4	7	15—25	18
9. Minerul C.	19	7	4	8	21—32	18
10. Rarăul	19	6	4	9	26—39	16
11. Penicilina	19	6	4	9	16—41	16
12. Textila Bh.	19	7	1	11	27—30	15
13. Construc.	19	5	5	9	21—34	15
14. Min. G.H.	19	6	2	11	27—30	14
15. Fulgerul	19	6	1	12	25—53	13

Etapa viitoare: Textila Bt.—Petrolul, Minobrad—Foresta, C.F.R.—Penicilina, Nicolina—Constructorul, Fulgerul—Textila Bh. Letea—Minerul G.H., Rarăul—Victoria.

SERIA A II-a

Rulmentul Bîrlad — Dunărea Brăila 3—2 (1—2)
S.U.T. Galați—Petrolul Berca 3—1 (0—1)
Metalurgistul Brăila—Petrolistul Boldești 1—0 (0—0)
Metalul Buzău—Electronica Obor Buc. 1—0 (0—0)
Ancora Galați—Chimia Oraș Gh. Gheorghiu-Dej 2—0 (1—0)
Metalul Ploiești—Șoimii Buzău 2—0 (0—0)
Unirea Focșani—Gloria C.F.R. Galați 2—0 (1—0)
Locomotiva Adjud—A.S.M. Tecuci 1—2 (0—0)
(Corespondenți: L. Solomon, T. Siriopol, D. Cristache, I. Stănescu, S. Tudor, I. Tănăsescu, A. Axente, I. Vasiliu).

CLASAMENT

1. Metalul P.	20	12	7	1	44—10	31
2. Ancora	20	11	3	6	36—21	25
3. Șoimii	20	9	7	4	29—20	25
4. Electronica	20	10	4	6	30—20	24
5. A.S.M.	20	10	3	2	33—23	24
6. Chimia	20	10	3	7	32—31	23
7. Rulmentul	20	10	3	7	27—34	23
8. Metalul B.	20	9	4	7	30—24	22
9. Metalurg.	20	8	6	6	21—20	22
10. Petrolistul	20	8	5	7	25—24	21
11. S.U.T.	20	7	4	9	21—24	18
12. Gloria CFR	20	6	4	10	20—32	16
13. Unirea	20	4	8	8	20—33	16
14. Dunărea	20	3	6	11	25—38	12
15. Petrolul	20	3	4	13	13—43	10
16. Locomotiva	20	3	3	14	15—43	9

Etapa viitoare: Șoimii—Unirea, Electronica—Locomotiva, A.S.M.—Metalul P., Chimia—Metalurgistul, Petrolul—Metalul B., Gloria C.F.R.—Rulmentul, Dunărea—Ancora, Petrolistul—S.U.T.

SERIA A III-a

Unirea Mînăstirea—Voința București 2—1 (0—0)
Electrica Constanța—Celuloza Călărași 1—0 (0—0)
Laromet București—Petrolul Videle 0—0
Marina Mangalia—Tehnometal București 2—0 (1—0)
I.M.U. Medgidia—Delta Tulcea 2—1 (2—1)
Olimpia Giurgiu—I.T. Constanța 0—0
Mașini unelte Buc.—Cimentul Medgidia 1—1 (1—0)
I.C.A.B. Arcuda—S. N. Oltenița 1—5 (0—2)
(Corespondenți: Gh. Tufcea, N. Teodorescu, D. Popescu, I. Cioboată, R. Avram, Tr. Barbălată, O. Guțu, A. Păpădie).

CLASAMENT

1. S.N.O.	20	9	8	3	30—14	26
2. I.M.U.M.	20	10	6	4	24—11	26
3. Electrica	20	10	4	6	26—18	24
4. Delta	20	9	6	5	28—21	24
5. Celuloza	20	9	5	6	24—19	23
6. Cimentul	20	8	7	5	16—16	23
7. Unirea	20	9	4	7	27—25	22
8. Tehnometal	20	9	3	8	33—23	21
9. Laromet	20	7	5	8	25—26	19
10. Petrolul	20	7	5	8	20—25	19
11. I.T.C.	20	6	7	7	16—21	19
12. Voința	20	5	8	7	22—23	18
13. Mașini	20	6	4	10	27—26	16
14. Olimpia	20	5	6	9	16—26	16
15. Marina	20	4	7	9	21—24	15
16. I.C.A.B.	20	3	3	14	24—55	9

Etapa viitoare: Tehnometal—Delta, Olimpia—Petrolul, I.T.C.—Cimentul, Voința—I.C.A.B., Celuloza—Unirea, S.N.O.—Laromet, Marina—Electrica, I.M.U.M.—Mașini unelte.

SERIA A IV-a

Chimia Turnu Măgurele — Autobuzul București 1—0 (0—0)
Petrolul Tîrgoviște — Unirea Drăgășani 1—0 (1—0) — Jucat la Moreni
Unirea Cîmpulung Muscel — Sirena București 1—0 (0—0)
T.U.G. București — Caraimanul Bușteni 6—0 (3—0)
I.R.A. Cîmpina — Carpați Sinaia 1—0 (0—0)
Dacia Pitești — Prahova Ploiești 2—2 (0—1)
Flacăra roșie București — Progresul Brăila 2—0 (0—0)
Progresul Corabia — Comerțul Alexandria 2—0 (2—0)
(Corespondenți: D. Gruia, M. Avanu, D. Rădulescu, F. Sandu, C. Virjoghie, I. Fețeanu, P. Giornoiu, C. Filip).

CLASAMENT

1. Autobuzul	20	13	4	3	40—15	30
2. I.R.A.	20	11	5	4	23—16	27
3. Carpați	20	10	6	4	35—20	26
4. Comerțul	20	11	4	5	28—21	26
5. T.U.G.	20	10	5	5	37—22	25
6. Chimia	20	10	5	5	23—13	25
7. Caraimanul	20	7	9	4	28—22	23
8. Flacăra	20	5	9	6	16—14	19
9. Prahova	20	5	8	7	29—23	18
10. Sirena	20	5	7	8	20—23	17
11. Petrolul	20	5	6	9	21—31	16
12. Unirea C.	20	4	7	9	21—31	15
13. Progresul C.	20	4	7	9	19—42	15
14. Dacia	20	4	6	10	18—36	14
15. Unirea D.	20	5	3	12	21—34	13
16. Progresul B.	20	2	7	11	12—33	11

Etapa viitoare: Prahova — Progresul B., Autobuzul — I.R.A., Carpați — Petrolul, Sirena — Dacia, Comerțul — T.U.G., Caraimanul — Chimia, Progresul C. — Unirea C., Unirea D. — Flacăra roșie.

SERIA A V-a

Electromotor Timișoara — Minerul Motru 3—0 (1—0)
Energetica Tr. Severin — Furnirul Deta 2—0 (2—0)
Steagul roșu Petroșani — Victoria Tg. Jiu 1—0 (1—0)
Victoria Caransebeș — U.M. Timișoara 0—2 (0—1)
Vulturii textila Lugoj — Minerul Bocșa 5—1 (3—0)
Metalul Topleț — C.F.R. Caransebeș 3—1 (2—0)
Minerul Lupeni — Unirea Orșova 9—0 (3—0)
Progresul Strehaia — Dunărea Calafat 3—0 (neprezentare).
(Corespondenți: St. Marton, M. Focșan, I. Julea, M. Mutașcu, C. Olaru, C. Avram, I. Cotescu și Gh. Dobreanu).

CLASAMENT

1. U.M.T.	20	14	2	4	44-12	30
2. Vulturii	20	11	3	6	57-25	25
3. Minerul L.	20	11	2	7	45-18	24
4—5. Minerul B.	20	9	5	6	30-26	23
4—5. Victoria C.	20	9	5	6	26-22	23
6. Electromotor	20	9	4	7	26-25	22
7. Minerul M.	20	10	1	9	25-20	21
8. Steagul	20	9	3	8	27-24	21
9. Metalul	20	9	2	9	34-53	20
10. Vict. Tg. J.	20	8	3	9	28-30	19
11. C.F.R.	20	7	4	9	32-31	18
12. Energetica	20	6	6	8	24-37	18
13. Furnirul	20	7	3	10	21-39	17
14. Dunărea	20	6	3	11	30-33	15
15. Unirea	20	6	2	12	24-52	14
16. Progresul	20	3	4	13	20-48	10

Etapa viitoare: Furnirul — Minerul L., Minerul B. — Electromotor, C.F.R. — Unirea, Victoria Tg. J. — Victoria C., Metalul — Minerul M., U.M.T. — Steagul, Energetica — Progresul, Dunărea — Vulturii.

SERIA A VI-a

Tehnofrig Cluj — Victoria Călan 1—0 (0—0)
Metalul Aiud — Soda Ocna Mureș 2—1 (1—1)
Minaur Zlatna — Mureșul Deva 3—0 (1—0)
A.S.A. Sibiu — Industria sîrmei Cîmpia Turzii 1—0 (1—0)
Arieșul Cîmpia Turzii — Aurul Brad 1—0 (0—0)
Știința Petroșani — Independența Sibiu 0—2 (0—1)
Minerul Ghelar — Minerul Teliuc 3—0 (3—0)
Minerul Baia de Arieș — Arieșul Turda 2—1 (1—1). S-a jucat la Zlatna.
(Corespondenți: P. Radvanyi, I. Somogyi, N. Băișan, Gh. Topîrceanu, L. Donciu, B. Staicu, Fl. Opriță și I. Abrudeanu).

CLASAMENT

1. Minaur	20	12	3	5	34-16	27
2. Metalul	20	10	6	4	36-11	26
3. Minerul G.	20	9	6	5	23-17	24
4. Arieșul C.T.	20	9	4	7	23-19	22
5. Arieșul T.	20	8	6	6	19-16	22
6. Victoria	20	9	4	7	22-22	22
7. Mureșul	20	7	6	7	24-21	20
8. Independența	20	8	4	8	18-21	20
9. Ind. sîrmei	20	7	5	8	21-18	19
10. Soda	20	7	4	9	21-26	18
11. A.S.A. Sibiu	20	7	4	9	17-23	18
12. Știința	20	6	5	9	18-21	17
13. Aurul	20	8	1	11	19-27	17
14. Minerul T.	20	7	3	10	21-31	17
15. Tehnofrig	20	6	4	10	12-21	16
16. Minerul B.A.	20	6	3	11	20-39	15

Etapa viitoare: Arieșul T. — Soda, Minaur — Minerul G., Victoria — Metalul, Minerul T. — Știința, Mureșul — A.S.A. Sibiu, Aurul — Minerul B.A., Independența — Arieșul C.T., Ind. sîrmei — Tehnofrig.

SERIA A VII-a

Victoria Carei — Topitorul Baia Mare 5—2 (1—1)
C.I.L. Sighetul Marmației — Dinamo Zalău 3—0 (2—0)
Dacia Oradea — Bradul Vișeu 4—2 (3—2)
Constructorul Baia Mare — Foresta Năsăud 6—2 (2—1)
Someșul Satu Mare — C.I.L. Gherla 3—0 (1—0)
Gloria Bistrița — Dermata Cluj 2—0 (2—0)
Bihoreana Marghita — Chimistul Baia Mare 1—1 (0—1)
Metalul Salonta — Unirea Dej 1—1 (0—1)
(Corespondenți: Tr. Silaghi, V. Godja, S. Vasile, V. Radu, A. Verba, I. Toma, A. Pașcalău și Gh. Cotrău).

CLASAMENT

1. Gloria	20	12	5	3	47-13	29
2. Someșul	20	12	4	4	34-13	28
3. Victoria	20	11	5	4	36-18	27
4. C.I.L. Sighet	20	11	4	5	29-17	26
5. C.I.L. Gherla	20	10	5	5	29-18	25
6. Constructorul	20	11	2	7	34-25	24
7. Dermata	20	8	6	6	29-17	22
8. Unirea	20	8	5	7	34-24	21
9. Bradul	20	10	0	10	21-35	20
10. Chimistul	20	7	4	9	31-29	18
11. Metalul	20	6	4	10	20-36	16
12. Dinamo	20	4	6	10	16-37	14
13. Topitorul	20	5	3	12	20-37	13
14. Bihoreana	20	4	5	11	14-32	13
15. Foresta	20	4	5	11	20-39	13
16. Dacia	20	3	5	12	16-40	11

Etapa viitoare: Bradul — Gloria, Unirea — Bihoreana, Foresta — C.I.L. Sighet, Topitorul — C.I.L. Gherla, Dermata — Constructorul, Dacia — Metalul, Dinamo — Someșul, Chimistul — Victoria.

SERIA A VIII-a

Torpedo Zărnești — Metalul Copșa Mică 2—1 (0—1)
Oțelul Sf. Gheorghe — Chimia Orașul Victoria 0—0
Medicina Tg. Mureș — Tractorul Brașov 0—0
Carpați Brașov — Viitorul Gheorghieni 0—0
Avîntul Reghin — Vitrometan Mediaș 1—2 (0—1)
Colorom Codlea — Chimica Tîrnăveni 0—1 (0—0)
Minerul Bălan — Unirea Cristuru Secuiesc 2—1 (1—0). S-a jucat la Sf. Gheorghe
Chimia Făgăraș — Lemnarul Odorheiul Secuiesc 4—1 (2—0)
(Corespondenți: C. Chiriac, Gh. Brioță, I. Păuș, G. Carol, C. Tinca, N. Secceanu, B. Gheorghe și B. Stoiciu).

CLASAMENT

1. Chimia F.	20	15	2	3	43-15	32
2. Tractorul	20	14	3	3	49- 8	31
3. Oțelul	20	12	3	5	46-19	27
4. Lemnarul	20	12	0	8	53-31	24
5. Colorom	20	10	3	7	38-27	23
6. Minerul	20	9	4	7	24-25	22
7. Chimica	20	10	0	10	30-24	20
8. Metalul	20	9	2	9	36-30	20
9. Torpedo	20	8	3	9	27-23	19
10. Carpați	20	7	5	8	19-23	19
11. Unirea	20	8	3	9	28-39	19
12. Chimia V.	20	8	2	10	25-28	18
13. Vitrometan	20	5	3	12	25-46	13
14. Viitorul	20	4	5	11	11-50	13
15. Avîntul	20	4	4	12	25-56	12
16. Medicina	20	2	4	14	14-49	8

Etapa viitoare: Medicina — Minerul, Metalul — Colorom, Unirea — Oțelul, Chimica — Carpați, Tractorul — Chimia F., Lemnarul — Viitorul, Vitrometan — Chimia V., Avîntul — Torpedo.

CAMPIONATUL REPUBLICAN AL JUNIORILOR ȘI ȘCOLARILOR

Iată cîteva rezultate din etapa disputată duminică în campionatul republican al juniorilor și școlarilor:

● C.S.M. Sibiu—Independența Sibiu 4—0 (2—0),

● Șc. sp. Sibiu—A.S. Armata Tg. Mureș 0—1 (0—1),

● Gloria Bîrlad—Textila Buhuși 1—2 (0—2),

● Rulmentul Bîrlad — Știința Bacău 6—0 (1—0),

● Medicina Tg. Mureș — Gaz metan Mediaș 1—2 (0—0),

● Avîntul Reghin—Vitrometan Mediaș 1—1 (1—1),

● Oțelul Sf. Gheorghe—Chimia Oraș Victoria 4—1 (2—1),

● Chimia Făgăraș—Colorom Codlea 7—0 (3—0),

● Torpedo Zărnești—Steagul roșu Brașov 1—3 (0—2),

● Minerul Ghelar—Minerul Teliuc 0—1 (0—1),

● Progresul Strehaia—Dunărea Calafat 7—1 (5—0),

● Olimpia Satu Mare — Constructorul Baia Mare 16—0 (4—0),

● Liceul nr. 2 Iași—Politehnica Iași 0—3 (0—0),

● Olimpia Oradea—Crișul Oradea 2—0 (0—0).

CUPON DE CONCURS

Numele și prenumele: . . . . . .

. . . . . .

Adresa: . . . . . .

. . . . . .

1. CE ECHIPE VOR OBȚINE CALIFICAREA PENTRU SFERTURILE DE FINALA (reamintim: din fiecare grupă se califică primele DOUA CLASATE)?

GRUPA A . . . . . .

GRUPA B . . . . . .

GRUPA C . . . . . .

GRUPA D . . . . . .

2. CE ECHIPA VA CIȘTIGA CAMPIONATUL MONDIAL?

. . . . . .

UNDE ESTE ANGAJAMENTUL TOTAL?

(Urmare din pag. 1)

fel lucrurile, cel puțin sub acest aspect.

Antrenorii noștri greșesc, cum am greșit și eu învățîndu-i prea puțin pe elevii lor procedeele de deposedare.

La noi, singurul jucător pentru care deposedarea n-a avut secrete a fost Nelu Nunweiller — prin alunecare sau chiar luptă directă corp la corp — însă acest lucru l-a învățat singur, l-a exersat singur și l-a dus la perfecțiune. Și Dan — dar în alt gen — folosește această armă, provenită, de asemenea, din panoplia proprie. Cu aceste două exemple am epuizat tot fotbalul românesc la capitolul „deposedare ideală de către apărători".

Atunci ce să mai vorbim de mijlocași și înaintași?

Ei ar trebui să deposedeze pe apărătorii adverși, să curme din fașă încercările lor de atac, să-i atace pe propriile lor baze de lansare, să le anihileze pînă și intențiile!

Cu rare excepții, nu am văzut în aceste etape, nici în etapa de alaltăieri jocul ferm și angajant pentru deposedare, care aduce întotdeauna cu sine lupte înverșunate în careu, faze dinamice în fața porții, acțiuni de mare emotivitate și spectacol, care pot tăia răsuflarea zecilor de mii de spectatori...

Și, totuși, se poate! Au dovedit-o în etapa de duminică, printre alții, Oblemenco — extrem de activ și în pregătirea acțiunilor ofensive și în finalizarea lor, chiar în defensivă, cînd a fost cazul — Domide, care, datorită unui mare volum de muncă a reușit să acopere tot terenul, Dembrovschi (U.T.A.), Radu Nunweiller. Cam puține exemple, însă, într-un domeniu în care, după părerea mea, ar trebui să stăpînească regula și nu excepția.

Poate că jucătorii noștri nu sînt în suficientă măsură pregătiți *fizic* pentru a face față jocului de deposedare, conform cu cerințele fotbalului actual.

În acest caz este vorba de o boală care trebuie grabnic vindecată cu leacuri de antrenament special.

S-a spus că niciodată pînă acum echipele noastre nu s-au pregătit mai bine fizic. S-a vorbit despre cantități enorme de efort, depuse de echipe în perioada pregătitoare a reluării, de sacrificii, cazne și suferințe ca în muncile lui Hercules, însă toate acestea se reflectă prea puțin în calitatea jocului divizionarelor din retur.

Dimpotrivă, în toamnă au fost cîteva meciuri care au corespuns mai bine acestui postulat al angajamentului fizic total.

Să ne gîndim la campionatul nostru, dar și la cel mondial, unde vor învinge numai echipele care — indiferent de valoarea lor tehnică, oricît de ridicată — vor desfășura cel mai mare volum de muncă în cursul fiecărui joc, excelînd mai ales în lupta corp la corp pentru balon.

În ultimă instanță, în Mexic vor avea cîștig de cauză jucătorii care vor ști să deposedeze mai repede și mai bine pe adversar, împiedicîndu-l astfel să-și valorifice clasa.

Ca să intri în posesia victoriei, mi se pare că trebuie să intri mai întîi în posesia mingii...

UN NOU CENTRU DE COPII LA SIBIU

Asociația sportivă de pe lîngă Combinatul pentru exploatarea și industrializarea lemnului din Sibiu — cu sprijinul directorului, ing. V. Dobrotă — a înființat un centru de antrenament pentru elevii claselor a II-a pînă la a IX-a. Centrul are condiții optime de funcționare (echipament pentru 80 de copii și 40 de mingi). De selecție s-a ocupat colectivul de antrenori format din F. Mureșan, I. Dăncănet și maestrul sportului N. Roman (care este coordonatorul centrului, iar ca ajutor dr. D. Iordache). La selecție au participat 400 de copii din școlile din Sibiu, care au avut note bune la învățătură.

I. IONESCU,
coresp. principal

DUMINICĂ, CUPLAJ PE STADIONUL „23 AUGUST"

Amatorii de fotbal din Capitală vor avea posibilitatea să asiste duminică la un interesant cuplaj fotbalistic pe stadionul „23 August". În deschidere, de la ora 15, va avea loc întîlnirea internațională de juniori dintre selecționatele României și U.R.S.S., din preliminariile turneului U.E.F.A.

În meci vedetă, de la ora 16,45, este programat jocul dintre liderul clasamentului, Rapid, și formația Universitatea Craiova (locul 4), partidă din etapa a XXII-a a campionatului diviziei A.

LOTO-PRONOSPORT

Plata premiilor pentru concursul Pronosport nr. 15 din 12 aprilie 1970, se va face astfel:

ÎN CAPITALĂ: începînd de vineri 17 aprilie 1970, pînă miercuri 27 mai 1970 inclusiv;

ÎN PROVINCIE: începînd de luni 20 aprilie 1970, pînă miercuri 27 mai 1970 inclusiv.

● Mîine, va avea loc un nou concurs PRONOEXPRES, după NOUA FORMULĂ, care săptămînă de săptămînă s-a dovedit a fi foarte avantajoasă pentru participanți.

Un succes deosebit l-au înregistrat biletele colective și variantele jucate 50%.

Aveți prilejul să participați și dv. la concursul de mîine 15 aprilie 1970, la care vă reamintim că se atribuie premii și variantelor cu 3 numere cîștigătoare din cele 8 extrase (la extragerea a II-a, de 8 numere din 45).

PREMIILE CONCURSULUI PRONOEXPRES Nr. 15 DIN 8 APRILIE 1970:

Extragerea I: Categ. I: 0,2 variante a 20.505 lei; a II-a: 2,2 a 18.642 lei; a III-a: 10,1 a 4.061 lei; a IV-a: 64,2 a 639 lei; a V-a: 128,1 a 320 lei; a VI-a: 4.663,7 a 50 lei.

Extragerea a II-a: Categ. B: 1,8 variante a 59.245 lei; C: 4,5 a 11.849 lei; D: 28,7 a 500 lei; E: 553,9 a 100 lei; F: 8.047,5 a 20 lei.

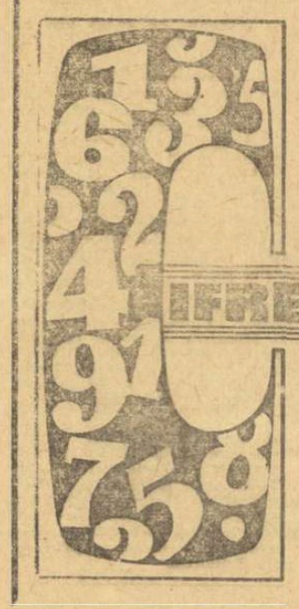

CIFRE ✠ CIFRE ✠ CIFRE ✠ CIFRE ✠ CIFRE

● În cele 21 de etape ale campionatului diviziei naționale A s-au marcat 449 de goluri. În etapa a XXI-a s-au înscris 21 de goluri.

● Golgeterii etapei a XXI-a: Kun II (Crișul) — 4 goluri, Dembrovschi (U.T.A.) — 3 goluri și Oblemenco (Univ. Craiova) — 2 goluri.

sportul în lume

Un fericit „P.S." după C.M. la handbal masculin: Cupa Latină

Capitolul final al „serialului" ce încerca, firește succint, să pună în evidență coordonatele în care s-a înscris marea victorie a handbaliștilor români la cea de-a VII-a ediție a C.M., a repetat, fără voia autorului, un cuvînt ce revenea parcă automat, la cîteva fraze : **perspectiva.** Era firesc. Handbalul românesc și-a confirmat clasa, dar — ca întotdeauna — drumul nu se poate opri aci. Căile viitorului, concretizate, ca în orice altă disciplină sportivă, prin noi și importante competiții, impuneau și în handbal o grijă deosebită pentru netezirea din timp a parcursului spre alte victorii.

Știam însă că, la fel ca și în alte ocazii, handbalul își pregătise cu calm și migală rezervele de azi, dar doream vedetele de mîine. Echipa de tineret se plămădea de aproape doi ani sub îndrumarea unor antrenori pricepuți, abordînd treptat dispute din ce în ce mai dificile, călindu-se fără grabă, metodic, în așa fel încît perspectiva să aibă contururi precise și optimiste. Repetăm : cunoscînd seriozitatea, perseverența cu care federația de specialitate își urmărește țelurile, mai mult bănuiam, fără a avea o probă evidentă, că generația de mîine a handbalului nostru masculin a început să aibă personalitățile ei, care, completîndu-se una pe alta, au prins a fi așezate în angrenajul unei echipe ce obținuse cîteva rezultate meritorii.

Mai repede decît era de așteptat, prin jocul datelor înscrise în calendarul competițional, proba evidentă a apariției simptomelor de valoare la noua generație a venit, confirmînd optimist așteptările. Această probă s-a numit : **„Taça Latina".**

La capătul celălalt al Europei, nu departe de Capo de la Rocha, punctul cel mai vestic al continentului nostru, în orașul Amaliei Rodriguez și al lui Eusebio, în Lisabona portocalilor și a fadoului, tinerii handbaliști români s-au impus net culegînd în primăvara timpurie de pe țărmul însorit al Atlanticului, primele lor galoane internaționale. Și, oricît de puțin obișnuită ar părea afirmația noastră, ceea ce a impresionat deosebit au fost nu rezultatele în sine — măgulitoare și ele, nici vorbă — ci maniera în care au fost obținute. Întîlnind, la prima prezență a României în „Cupa Latină", o atmosferă competițională neobișnuită, avînd în față adversari cu stiluri diferite de joc, înfruntînd un public generos, amator de spectaculozitate în sport, însă mai puțin avizat în handbal, selecționata de tineret a României a depășit cu o surprinzătoare dezinvoltură toate aceste obstacole, cucerind în final respectul adversarilor și calda simpatie a publicului.

Principala calitate a echipei române, cea care i-a facilitat accesul spre victoria finală, a fost, după părerea noastră, seriozitatea ce a caracterizat pregătirea partidelor și evoluția din fiecare meci a jucătorilor români. Fără să-și subestimeze adversarii, dar și fără a le exagera calitățile — mai evidente la selecționatele Franței și Spaniei — tinerii handbaliști români, împreună cu antrenorul Mihai Pintea, au aplicat la fiecare joc exact ce și-au propus, punînd în valoare cu îngeniozitate calitățile tehnice și tactice însușite de-a lungul orelor de antrenament din țară. Fără să lipsească handbalul de momentele lui de spectacol, combinațiile inițiate de conducătorii de joc Mircea Stef sau Ilie Cîrlan au avut pe lîngă viteză și acuratețe tehnică, ceea ce place în fond tuturor : un acut accent ofensiv, o eficacitate exprimată în foarte multe goluri. De altfel, concludent în această direcție este faptul că golaverajul echipei române are un activ de peste 100 de goluri (în 6 meciuri !), în timp ce a doua clasată, echipa Franței (cu Aggoune, Nita și Cailleret din garnitura de la C.M.) a înregistrat în final doar un plus de 51 de goluri. Această eficiență și-a avut ca sursă nu numai forța de șut a jucătorilor de la 9 m (Chicid, Dumitru, Dan Marin), ci și valoarea unui pivot ca Bota sau a unor extreme ca Voinea, Preotu și Comănescu. Un rol deosebit la conturarea excelentei impresii lăsate de echipa română în capitala Portugaliei l-a jucat și lipsa de rigiditate în defensivă, prin aplicarea variată, în funcție de adversar, a unor sisteme de apărare diferite, cărora tînărul portar Orban, care la C.M. n-a avut acces nici măcar pe foaia de arbitraj, le-a dat aici, la Lisabona, siguranță prin plasamentul și intervențiile sale.

Concluzia are — după cum se vede — tonuri optimiste. Ele sînt pe deplin justificate, deoarece aceste opinii au trecut prin „bancul" de rodaj al unei competiții de amploare. Elemente cu perspectivă sînt în handbalul nostru. Asta este cert. Cu atît mai mult se cere ca munca de altoire a reprezentativei țării să se facă cu atenție și pricepere, pentru ca — ceea ce așteptăm cu toții — căile viitorului să ducă tot la aurul medaliilor...

Călin ANTONESCU

O nouă asociație sportivă, înființată în capitala Uniunii Sovietice, poartă numele sugestiv de „Sănătatea" In cadrul ei, exercițiile fizice sînt practicate de oameni trecuți mai de mult de pragul maturității, aflați în activitate sau pensionari. Iată-i pe sportivii de la „Sănătatea" făcînd exerciții de încălzire la marginea bazinului de înot

Foto : TASS

Cuplul Năstase-Țiriac victorios la Palermo

În finala de simplu, Gulyas l-a învins pe Năstase

Tenismanii români Ilie Năstase și Ion Țiriac au evoluat în cadrul a două finale ale turneului internațional de la Palermo (Italia). În meciul decisiv al probei de dublu masculin, reprezentanții României au întîlnit o dîrză rezistență din partea perechii engleze David Lloyd—John Clifton. După prelungiri în ambele seturi, Năstase și Țiriac s-au detașat în învingători : 17—15, 11—9. A urmat finala de simplu, în care Ilie Năstase a fost opus cunoscutului campion maghiar Istvan Gulyas. Românul, care dădea semne de oboseală după jocul precedent, a fost întrecut în trei seturi : 1—6, 4—6, 4—6.

S-au încheiat și întrecerile turneului internațional de tenis de la Nisa. La simplu masculin a cîștigat francezul Georges Goven, învingător cu 2—6, 6—1, 6—1, 6—0 în fața compatriotului său Jean Rouyer. Turneul feminin a fost cîștigat de tenismana vest-germană Helga Niessen, care în finală a dispus cu 6—2, 8—6 de Julie Heldman (S.U.A). În finala probei de dublu mixt, perechea Stove (Olanda) — Fassbender (R.F. a Germaniei) a întrecut cu 6—2, 6—4 cuplul Roubin (Franța) — Sever Dron (România).

Astă-seară la Dortmund

V.f.L. GUMMERSBACH—STEAUA BUCUREȘTI

în semifinalele „C.C.E." la handbal masculin

Astă-seară, la Westfalenhalle din Dortmund se dispută întîlnirea retur — programată în semifinalele „C.C.E." — dintre echipele Steaua (campioana României) și V.f.L. Gummersbach (campioana R.F. a Germaniei). Handbaliștii români au de apărat fragilul avans obținut în întîlnirea tur (16—13) în fața unei formații valoroase, care-și bazează jocul pe o ofensivă susținută de handbaliști masivi și o apărare obstrucționistă. Gruia (care a marcat la București 9 goluri) va avea o misiune foarte dificilă în încercarea de a se descurca printre masivii și agresivii apărători vest-germani. Cum restul atacanților de la Steaua au o contribuție minoră la stabilirea scorului, tot pe Gruia va cădea tot greul... Apărarea campionilor noștri, alcătuită în general din jucători cu statură medie, va trebui să depună mari eforturi pentru a stăvili atacurile adversarilor.

Întîlnirea din această seară, ce se va disputa în fața unei asistențe estimată la peste 12 000 de spectatori, va fi o piatră de încercare pentru valorosii noștri sportivi. Indiferent de rezultat, important este ca ei să urmărească realizarea unui joc de calitate, să nu se lase angrenați în dueluri, să facă din nou o bună propagandă handbalului românesc.

Sosită în cursul zilei de duminică la Dortmund, echipa Steaua a făcut două ședințe de pregătire în sala în care se va disputa astăzi meciul. Băieții lui Otelea manifestă o bună dispoziție, sînt dornici să-și dispute șansele chiar în aceste condiții grele.

Meciul începe la ora 21,30 (ora României).

DINAMO BERLIN — PRIMA FINALISTĂ

La 11 aprilie a avut loc la Berlin returul întîlnirii dintre campioanele R.D. Germane (Dynamo Berlin) și Iugoslaviei (R.K. Crvenka) din cadrul semifinalelor „Cupei campionilor europeni" la handbal masculin. Dinamo Berlin a cîștigat meciul cu 14—4 (9—1), calificîndu-se pentru finală. După cum se știe, campioana Iugoslaviei învinsese în partida tur cu 15—6, avantaj de 9 goluri pe care n-a putut să-l păstreze în cel de al doilea meci.

Deși evident (și grosolan) obstrucționat, Gruia reușește să tragă la poartă și să înscrie în meciul tur, Steaua — V.f.L. Gummersbach. În el își pun și astăzi speranțe suporterii echipei noastre campioane.

Foto : V. BAGEAC

Echipajele românești la Raliul Cordatic

BUDAPESTA, 13 (prin telefon). — Raliul Cordatic, organizat de Automobil Club-ul maghiar în cinstea eliberării Ungariei, a reunit la start 52 de echipaje provenind din U.R.S.S., Bulgaria, Polonia, Cehoslovacia, R. D. Germană, România și Ungaria. Raliul s-a desfășurat pe traseul : Budapesta — Vác — Mátrafüred — Debrecen — Budapesta, însumînd 631 km.

Automobil Clubul Român a participat cu două echipaje. Din păcate, traversînd orașul Eger, care îi era necunoscut, echipajul român L. Covaci — Val. Angelescu s-a rătăcit, pierzînd timp prețios.

Raliul a fost cîștigat de pilotul maghiar Kesmarki. La clasa 1 100 cmc, echipajul Covaci — Angelescu a obținut locul 8, iar echipajul al doilea românesc (Șt. Iancovici — C. Șerbănescu) — locul 10. În clasamentul general, celor două echipaje A.C.R., concurînd pe mașini „Dacia 1 100 S", le-au revenit locurile 25 și respectiv 30.

Amintim că în probele speciale de viteză, concurenții români s-au clasat printre primii.

Iosif KINCSES
redactor la „Nepsport"

ÎNTRE DOUĂ LANSĂRI

(Urmare din pag. 1)

ție nal. Atît ca organizare, cît și ca evoluții. Sînt de părere ca la viitoarele campionate, greutatea aparatelor să fie limitată. În felul acesta, toți competitorii ar porni de pe linia aceluiași start. În privința sălii, numai cuvinte de laudă. Este un loc splendid de concurs, cred că unic în lume. Aș fi bucuros să mai evoluez în acest palat săpat în sare, în care sper că în viitor ne vom îmbunătăți performanțele. Aceasta, cu mici „retușuri". Bunăoară : o iluminație mai puțin puternică (fără reflectoare), un public mai puțin... entuziast (mă refer la plimbările prin sală) și dacă se poate — în folosul aeromodeliștilor — mai puțin numeros.

JIRI KALINA *(Cehoslovacia)*, campion mondial : *Sînt foarte fericit pentru locul I cîștigat în această mult disputată competiție. După părerea mea, un rezultat de valoare internațională nu se poate obține decît în această sală de la Slănic. Aeromodelul anului 2000 îl văd mai mic, cu o anvergură de 500 mm. M-au impresionat priceperea, amabilitatea organizatorilor, felul în care am fost primiți. Și, firește, numărul mare de trofee acordate !...*

GÜNTHER MAIBAUM, fost campion mondial, conducătorul echipei R. F. a Germaniei : *Toată stima pentru organizatori, care au reușit să transforme această întrecere într-un adevărat festival aeromodelistic. Impresia cea mai puternică ? Imensitatea sălii ! O adevărată catedrală, un excepțional loc de concurs. Asistînd la evoluții și observînd formarea curenților în sală — poate în viitor vom avea mai puțină asistență tehnică — am notat cîteva observații. Cred că timpul cel mai favorabil al viitoarelor întreceri este cel în care termometrul din exterior va fi egal cu cel din interior, Sînt pentru organizarea următoarei ediții, aici, la Slănic, întrecerile din săli fiind influențate de condițiile meteorologice. Spun aceasta, deoarece cele două recorduri mondiale pe care le-am realizat — „modestie", nu ? — au fost în săli și au depins de foarte multe lucruri. Sînt, de asemenea, pentru organizarea unor competiții mici, o manifestație mare, însemnînd totdeauna și o asistență mare.*

EGIZIO CORAZZA, component al echipei de aeromodele a Italiei : *Nu vin pentru prima oară în această impunătoare sală. Este un loc parcă anume creat pentru organizarea întrecerilor de aeromodele. Cum văd viitoarele întreceri : mai întîi, într-o egalitate deplină a competitorilor în privința aparatelor. Mai bine spus, a materialelor necesare construirii lor. Vom progresa — după părerea mea — dacă vom renunța la costisitorul lemn de balsa, introducînd diferite categorii de aeromodele, la îndemîna tuturor.*

ÎNOTĂTORII CEHOSLOVACI STABILESC NOI RECORDURI ÎNAINTEA MECIULUI DE LA CLUJ

În timp ce înotătorii noștri fruntași se acomodează cu piscina de 50 m de la Cluj, care va găzdui în această săptămînă dubla întîlnire (masculin și feminin) dintre selecționatele României și Cehoslovaciei, iar antrenorii lotului caută soluții pentru numeroasele locuri vacante, viitorii noștri adversari susțin o întrecere amicală (la Salzburg) cu echipele Austriei.

După cum am mai anunțat, înotătorii cehoslovaci au concurat săptămîna trecută la Praga împreună cu redutabila formație a Spaniei. Cele mai bune rezultate au fost înregistrate cu acest prilej de **Fischer** (63,3—100 m și 2:16,5—200 m spate, nou record) și **Jirusek** (2:20,7—200 m mixt, record și 5:02,4—400 m mixt). Alte rezultate ale sportivilor cehoslovaci : Kalecik 57,4, Branik 57,7 — 100 m, Branik și Kalecik 2:06,7 —200 m, Drabek 4:33,0, Hrouda 4:35,4—400 m, Drabek 18:14,4 și Bazger 18:24,3—1500 m (la crawl), Tichy 65,7 —100 m și 2:21,3—200 m (spate), Pejsa 71,3—100 m și 2:40,9—200 m, Kral 73,4—100 m și Litera 2:41,3—200 m (bras), Petr 62,6—100 m și 2:25,3—200 m, Valasek 63,2—100 m și Faitl 2:22,9 —200 m (delfin), Töczik 8:08,8 —400 m mixt.

S-a încheiat turneul de box de la Budapesta

BUDAPESTA 13 (Agerpres). — A luat sfîrșit turneul internațional de box de la Budapesta. În finala cat. semiușoară Szentes (Ungaria) l-a învins pe C. Bumb (România). Drăgan (semimuscă) și Buzuliuc (pană) s-au clasat pe locurile 3-4 la categoriile respective.

MOARTEA CICLISTULUI MEXICAN R. TREVINO

CIUDAD DE MEXICO, 13. — Cunoscutul ciclist mexican Radames Trevino a decedat în urma rănilor căpătate într-un accident înregistrat în timpul unei curse pe șosea. Un automobil a tăiat calea ciclistului mexican, lovindu-l în plin. Radames Trevino a deținut recordul mondial al orei pentru amatori cu performanța de 46.956 km.

16 ECHIPE ÎN CĂUTAREA UNEI CUPE

Corespondență specială pentru SPORTUL

Cum privesc latino-americanii viitoarea confruntare fotbalistică din Mexic ? Indicații prețioase asupra părerilor emise de gazdele viitorului turneu final al C.M. ne sînt oferite de acest articol, scris special pentru ziarul nostru, de Elmer Rodriguez, **comentatorul de specialitate al agenției de știri „PRENSA LATINA".**

Fotbalul în forță contra fotbalul tehnic, astfel definesc apropiata confruntare mondială din Mexic, mulți specialiști. Iar alții consideră că ea va prilejui o demonstrație a modului în care fotbalul s-a îmbunătățit de la precedenta bătălie londoneză. Jocurile de pregătire sînt la ordinea zilei și experții călătoresc dintr-un loc în altul, încercînd să observe punctele forte și cele nevralgice ale viitorilor rivali.

Cine va lupta pentru „Cupa lumii" în Mexic ?

În primul rînd, Anglia. Britanicii n-au trebuit să se califice din cauză că ei sînt campioni mondiali. Victoria lor din 1966 le-a permis să ajungă în Mexic fără a juca împotriva vreunui alt 11. Alf Ramsey, antrenorul englez, consideră că ei vor fi capabili să-și revalideze titlul „indiferent de obstacolele ivite în cale". Anglia este urmată de Mexic, care de asemenea n-a fost nevoită să se califice, în calitate de țară organizatoare. Fără îndoială, pe Ignacio Trelles, directorul tehnic al echipei, îl așteaptă o perioadă dificilă ținînd cont de speranțele suporterilor într-o prezență mexicană în fazele finale. De fapt, Mexicul nu pare să prezinte o echipă capabilă să se măsoare cu rivalii puternici pe care îi va întîlni în mai.

Întrucît enumerarea nu se datorește esenței, cea de a treia calificată, în ordine cronologică, a fost Peru. Această echipă a surprins pe majoritatea cronicarilor. Șansele Perului nu avuseseră o cotă ridicată datorită prezenței Argentinei în grupa preliminară. Totuși, Waldeir Pereira — Didi, fosta celebritate a fotbalului brazilian, a croit echipa, i-a dat un stil fluent de joc, a întreținut scînteia bucuriei de a juca pe care a transformat-o în vîlvătaia victoriei. Rezultatul : un 11 capabil, organizat pentru un joc rapid și bazat pe o puternică ofensivă.

Continuînd trecerea în revistă, vom întîlni cea de a patra echipă sud-americană, Brazilia. „Sălbăticiunile lui Saldanha", cum erau denumiți, pînă nu de mult, în mod familiar jucătorii brazilieni, — aflați acum sub conducerea lui Zagalo — constituie „miezul" sud-americanilor. Inspirîndu-se din vraja jocului lui Pele și Tostao ei n-au avut nici o grijă în preliminarii. Lucrurile s-au și schimbat în echipa Carioca. Ca și cei trei mușchetari, ei joacă acum „unul pentru toți și toți pentru unul". Brazilienii urmăresc, desigur, dobîndirea cupei Jules Rimet pentru a treia oară.

Echipa celestă, Uruguayul, prima deținătoare a titlului de campioană mondială urmărește, de asemenea, să cucerească pentru a treia oară trofeul. Uruguayul nu e considerat un adversar periculos, dar Brazilia, care are cele mai amare amintiri în acest sens, nu împărtășește această opinie.

Salvador, Maroc, Israel, Belgia și Suedia, echipe modeste, de pretenții reduse, sînt totuși finaliste. E drept, unele dintre ele datorită necesității de a se acoperi noi spații geografice. În schimb, echipa R.F. a Germaniei constituie un candidat puternic prin simbioza vitalității cu masivitatea. Are o apărare strînsă, potențe pentru 90 de minute dar își desfășoară jocul fără prea multă imaginație. Echipa este rațională și incisivă. Apoi Italia, cu stilul său latin, cînd clasic, cînd frust, este cea de a treia pretendentă la dobîndirea definitivă a „Cupei Jules Rimet". Exaltați de victoria intercontinentală a echipei Milan, italienii sînt nerăbdători să repete suprema victorie.

Următoarele echipe sînt cele din țările socialiste : România, Bulgaria, Cehoslovacia și Uniunea Sovietică. Dintre acestea, Cehoslovacia a produs cea mai mare surpriză, calificîndu-se în dauna favoritei, Ungaria. Avînd o vizibilă amprentă europeană, jocul acestor echipe prezintă o mică diversitate de stil. Totuși, aceasta nu ne îndrituiește să spunem că forța și vigoarea sînt singurele lor arme.

Semnatarul acestor rînduri crede că cele patru semifinialiste vor fi echipele Angliei, Braziliei, Uniunii Sovietice și Italiei. Bineînțeles, trebuie să fim circumspecți în aprecieri. Nimeni nu poate pronostica la sigur. Este suficient să ne reamintim de performanța R.P.D. Coreene la ultima ediție a „Cupei lumii". Unele celebrități nu vor fi prezente în Mexic ca de pildă : Portugalia, Ungaria, Spania, Argentina. Căci recolta nu se poate menține, an de an, cu gloria performanțelor trecutului.

Dar ce-i mai important este faptul că spectacolul poate începe. În culise se mișcă antrenori, tehnicieni, preparatori, doctori și funcționari. Firele acțiunii sînt acum în mîinile organizatorilor. Să așteptăm deci, să se ridice cortina.

Elmer RODRIGUEZ
„PRENSA LATINA"

fotbal meridiane

HALLER — INDISPONIBIL

HAMBURG, 13 (Agerpres). Cunoscutul internațional vest-german Helmuth Haller nu va putea evolua în echipa sa în turneul final al campionatului mondial din Mexic. În urma accidentării în meciul cu România, Haller a suferit o luxație a umărului cu complicații. Medicii i-au prescris un tratament de 4 săptămîni. Dacă după acest timp Haller nu se va vindeca complet, atunci urmează să sufere o intervenție chirurgicală.

BOBBY CHARLTON ACCIDENTAT !

În timp ce cobora scările stadionului Wembley, cunoscutul internațional englez Bobby Charlton, în vîrstă de 32 de ani, a căzut lovindu-se la cap. Charlton jucase cu 30 de minute înainte în echipa Manchester United, care întîlnise formația Watford într-un meci contînd pentru locurile 3—4 ale „Cupei Angliei". Bobby Charlton a declarat ziariștilor că această căzătură se datorește oboselii

BRAZILIA-PARAGUAY 0-0

RIO DE JANEIRO 13. Pe „Maracana", în fața a 75 000 de spectatori, reprezentativele Braziliei și Paraguayului au terminat cu un scor alb (0—0). Gazdele au aliniat formația : *Felix—Brito, Fontana, Carlos Alberto, Clodoaldo, Marco Antonio, Rogerio, Gerson, Dario, Pelé, Paulo Cesar.*

UN NOU ANTRENOR AL ECHIPEI SALVADOR

Gregorio Bundio, antrenorul de origine argentiniană care a pregătit pînă acum echipa Salvador pentru campionatul mondial, a fost demis. În locul său a fost angajat chilianul Hernan Carransco Vivanco.

O NOUĂ VERIFICARE A URUGUAYENILOR

Echipa Uruguayului a susținut un meci de verificare la Montevideo cu formația clubului brazilian Porto Alegre pe care a învins-o cu 1—0 (0—0), prin golul marcat de Maneiro în minutul 80.

CAMPIONATE,

BULGARIA (etapa a 21-a). Lidera Levski-Spartak a dispus de Krakra cu 6—0, iar campioana T.S.K.A. a jucat cu Marița pe care a întrecut-o cu 6—1, golgeterul Jekov marcînd trei goluri. Portarul echipei naționale, Simenov, a fost din nou în mare formă și datorită acestui fapt J.S.K. Slavia a terminat la egalitate (0—0) la Burgas cu Cernomoreț. Alte rezultate : Dunav Russe — Cerno More 1—1, Lokomotiv — Etar 2—0, Spartak — Marek 2—1, Trakia — Akademik 2—1. Clasament : Levski-Spartak 36 p, T.S.K.A. 33 p, J.S.K. Slavia 27 p, Trakia și Lokomotiv 25 p etc. (T.H.)

SPANIA (etapa a 29-a). — Atletico Bilbao a pierdut în deplasare cu 0—1 la Valencia, iar Atletico Madrid a întrecut pe teren propriu cu scorul de 4—0 pe Real Sociedad. Alte rezultate : Saragossa — Elche 3—2 ; Mallorca — La Coruna 0—1 ; Sevilla — Sabadell 2—0 ; Barcelona — Las Palmas 0—0 ; Granada — Real Madrid 0—0 ; Celta Vigo — Pontevedra 1—0. În clasament conduce Atletico Madrid cu 40 p, urmată de Atletico Bilbao — 39 p, F.C. Barcelona și Sevilla — 35 p etc.

PORTUGALIA. După disputarea a 25 de etape, continuă să conducă autoritar echipa Sporting Lisabona cu 44 p, urmată de Benfica — 36 p, Setubal — 34 p etc. În etapa a 25-a s-au înregistrat următoarele rezultate : Varzim — Leixoes 0—0 ; Barreirense — Guimaraes 1—1 ; Benfica — F. C. Porto 2—1 ; Tomar — Belenenses 2—1, Setubal — Academica 5—1 ; C.U.F. — Braga 1—0 ; Sporting — Boavista 3—0.

R. F. A GERMANIEI (etapa a 30-a). Eintracht Braunschweig — München 1860 2—2, Werder Bremen — M.S.V. Duisburg 0—0, Borussia Dortmund — Alemannia Aachen 3—1, Eintracht Frankfurt — V.F.B. Stuttgart 4—0, F. C. Kaiserslautern — Hertha B.S.C. 1—0, Bayern München — Hannover 96 7—2, Schalke 04 — Hamburger S.V. 1—1, Rot Weiss Oberhausen — Rot Weiss Essen 1—1, Borussia Mönchengladbach — I.F.C. Köln 2—0. În clasament conduc Borussia și Mönchengladbach cu 47 p, urmate de Bayern München și F. C. Köln cu cîte 40 p.

BELGIA. Cu două etape înaintea încheierii campionatului, echipa Standard Liège este campioană virtuală. Ea se află în fruntea clasamentului cu 47 p, urmată de F. C. Bruges — 42 p, La Gantoise — 35 p etc. În etapa a 28-a, Standard Liège a învins cu 2—1 formația St. Gilloise. Alte rezultate : Ostende — Anderlecht 1—3 ; Waregem — F. C. Bruges 3—4 ; F. C. Liège — Beeringen 3—0 ; St. Trond — Charleroi 2—0 ; Crossing — Lierse 4—1.

● În cadrul sferturilor de finală (meciuri tur) ale „Cupei Franței" : Metz — Saint Etienne 1—1 ; Rennes — Limoges 3—1 ; Angers — Nantes 2—2.

LUCRĂRILE COMITETULUI EUROPEAN DE ATLETISM

BERLIN, 13 (Agerpres). — În cadrul lucrărilor Comitetului european de atletism, s-a stabilit ca tradiționalul meci Europa — America să se desfășoare după campionatele europene, ce se vor disputa în cursul anului viitor la Helsinki. Viitoarea ediție a campionatelor europene de sală va avea loc în zilele de 13 și 14 martie 1971 la Sofia.

Comitetul a omologat o serie de noi recorduri europene. Iată cîteva dintre acestea : *masculin :* 200 m — Clerc (Elveția) 20,3 ; 10 000 m — Haase (R.D.G.) 28:04,4 ; greutate — Rothenburg (R.D.G.) 20,49 m ; suliță — Kinnunen (Finlanda) 92,70 m ; disc — Danek (Cehoslovacia) 66,48 m ; *feminin :* 100 m garduri — Sukniewicz (Polonia) 13,3 ; greutate — Cijova (U.R.S.S.) 20,09 m ; o milă — Gommers (Olanda) 4:36,0.

TELEX ● TELEX ● TELEX ● TELEX

După prima zi a meciului de înot U.R.S.S. — R.D. Germană ce se desfășoară la Novosibirsk, gazdele conduc cu 57—52. Iată cîteva rezultate : Gabrielle Wetzko (RDG) 59,6, respectiv Bure (U.R.S.S.) 53,4, Mazanov (URSS) 53,7, Kulikov (URSS) 53,7, Matthes (RDG) 53,9 — 100 m liber ; Helga Lindner 66,1 — record, respectiv Nemșilov (URSS) 58,1, Poser (RDG) 59,4 — 100 m delfin ; Burkauskaite (URSS) 1:16,6, Grebenikova (URSS) 1:17,4, H. Putz (RDG) 1:17,8 — record, respectiv, Kosinski 67,3, Morciukov (URSS) 68,1 — 100 m bras.

La Tempe (Arizona), atletul finlandez Alarotu a cîștigat proba de săritură cu prăjina cu 5,22 m. Americanul Sheppard și suedezul Lundmark au trecut peste ștacheta înălțată la 2,13 m. Campionul S.U.A. în proba de aruncarea suliței, Mark Murro, și-a adjudecat victoria cu 86,94 m.

■

Maratonul de la Otsu (Japonia) a fost cîștigat de atletul englez Bill Adcocks, cronometrat pe clasica distanță de 42,195 km cu timpul de 2h 13:46.

■

Competiția automobilistică de la „Brand's Hatch" (Anglia) a fost cîștigată în acest an de echipajul Pedro Rodriguez (Mexic) — Leo Kinnunen (Finlanda) pe „Porsche 917". El au parcurs 1 000 km (235 ture) în 6h 45:29,6 (media orară 148,30 km). Pe locurile următoare : Vic Elford (Anglia) — Denis Hulme (Noua Zeelandă) și Hans Hermann (R.F.G.) — Dick Attwood (Anglia) — ambele pe „Porsche 917".

■

În semifinalele „Cupei campionilor europeni" la volei feminin, Dinamo Moscova a învins cu scorul de 3—0 (16—14, 15—11, 15—8) formația Tatran Strasnice. Returul acestei întîlniri se va disputa la 19 aprilie la Moscova.

■

Scorul meciului de tenis dintre echipele Columbiei și Uruguayului (zona sud-americană) a „Cupei Davis" este favorabil cu 3—0 columbienilor. În proba de dublu, cuplul Jairo Velasco — Ivan Molina a dispus cu 6—2, 6—1, 6—0 de perechea Gustavo Stapff — Alberto Laborde.

Tiparul : I. P. „Informația", str. Brezoianu nr. 23—25, București

PROLETARI DIN TOATE ȚĂRILE, UNIȚI-VĂ!

Redacția și administrația: str. Vasile Conta nr. 16, tel. 11.10.05, interurban 72 și 286. Telex sportrom buc. 180.

sportul

4 pagini 30 bani

Anul XXVI — Nr. 874 (6308) ZIAR AL CONSILIULUI NAȚIONAL PENTRU EDUCAȚIE FIZICĂ ȘI SPORT Miercuri 15 aprilie 1970

NOUL CAMPION MONDIAL DE BOX LA CAT. UȘOARĂ

BRUNO ARCARI LA BUCUREȘTI?

Ieri, pe adresa Federației române de box a sosit o scrisoare din partea managerului noului campion mondial de box profesionist al categoriei ușoare, italianul BRUNO ARCARI, prin care se propune — în virtutea unei mai vechi dorințe a pugilistului peninsular — găzduirea la București sau Constanța a unui meci demonstrativ susținut de campionul lumii.

În cazul în care se va ajunge la un acord — în prezent federația noastră studiază această propunere — Bruno Arcari se va deplasa în România chiar în cursul acestei veri, împreună cu un sparring-partner.

Elisabeta Turcu într-o „poză" pe bârnă... Foto: V. BAGEAC

Avanpremiera „internaționalelor" de gimnastică

19 SPORTIVI ROMÂNI ÎN FEBRA PREGĂTIRILOR

Am poposit ieri în mijlocul sportivilor români care se pregătesc pentru campionatele internaționale de gimnastică ale României. În sala de la Complexul „23 August" am asistat la crîmpeie de muncă intensă, începută la primele ceasuri ale dimineții și prelungită pînă seara tîrziu.

A lucrat, mai întîi, grupul de gimnaste de la Liceul din Orașul Gheorghe Gheorghiu-Dej. Mia Variu, Elisabeta Turcu, Paula Ion, Ștefania Bacoș și Rodica Secoșan, cele mai tinere dintre gimnastele noastre care vor participa la „internaționale", au uitat de vacanță, au uitat poate și de noul trimestru școlar care se apropie, transpirînd ore în șir la finisarea noilor exerciții. Antrenorii care le-au urmărit cu atenție fiecare mișcare au insistat îndeosebi asupra ținutei și corectitudinii execuției lor.

După-amiază, s-au prezentat la aparate „veteranele": Elena Ceampelea, Lucia Chiriță, Rodica Apăteanu, Olga Ștefan, Elisabeta Badea, Alina Goreac. O singură absență motivată: Claudia Pandelescu, care și-a celebrat ieri căsătoria: soțul Claudiei — fotbalistul rapidist Ion Dumitru, component al echipei reprezentative a țării.

Băieții trăiesc și ei cu maxima intensitate evenimentul care se apropie. Gheorghe Păunescu, Mircea Gheorghiu, Anton Cadar, Ludovic Buh, Dan Grecu, Vasile Coșariu și Nicolae Oprescu au lucrat, atît la impuse cît și la liber alese, la toate cele 6 aparate la care vor evolua vineri și sîmbătă.

Fiind vorba de prima apariție în acest an în fața publicului, gimnastele și gimnaștii români doresc să se prezinte cît mai bine, mai ales că „internaționalele" constituie un bun prilej pentru selecția în vederea „mondialelor" din octombrie.

Delegațiile străine participante la competiția din Capitală și-au anunțat sosirea la București pentru azi și mîine.

HALTEROFILII ROMÂNI LA „CUPA DUNĂRII"

Sîmbătă și duminică se vor desfășura, la Sofia, întrecerile halterofililor din 6 țări, în cadrul „Cupei Dunării". Participă echipele reprezentative ale Ungariei, Bulgariei, Cehoslovaciei, Austriei, Iugoslaviei, R.F. a Germaniei și României.

Forul nostru de specialitate a alcătuit echipa națională, care, în ordinea celor 7 categorii, va fi următoarea: Zoro Fiat, Vasile Bădescu, Fiți Balaș, Dumitru Constantin, Ștefan Pintilie, Gheorghe Teleman și Gheorghe Mincu.

Halterofilii români urmează a părăsi Capitala joi seara, cu trenul.

Campionatul de hochei

DINAMO ȘI-A APĂRAT LOCUL II

„Palatul de iarnă" a și început să dea primele roade. Deocamdată, morale dar — tocmai de aceea — cele mai de preț. Iată că la jumătatea unui aprilie fierbinte, hocheiul este încă acasă la el, în Capitală.

Din păcate, nu prea e aglomerație la casele de bilete. Ultimele meciuri ale campionatului se joacă în fața unor tribune dezolant de pustii. Spectatorii sînt, de fapt, „reprezentați" de vechea familie a crosei și a pucului, aceeași de ieri, de azi, de totdeauna... Să ne consolăm cu ideea că oamenii nu sînt încă obișnuiți că hocheiul se poate practica în același timp cu canotajul.

Marți a fost o zi plină la patinoar.

DINAMO—AVINTUL M. CIUC 4—3 (2—1, 1—0, 1—2).

Meciul, hotărîtor pentru desemnarea locului II în clasament, a purtat bineînțeles amprenta mizei. Dar, de data aceasta, miza n-a fost o povară, nu i-a paralizat pe hocheiști, nu i-a îndemnat la brutalități, ci, dimpotrivă, i-a stimulat.

Am asistat, în consecință, la un joc iute, bărbătesc, fair, bogat în faze de hochei adevărat. Dinamoviștii au învins pe merit, dominînd în primele două reprize și rezistînd cu calm în cea de a treia pressingului dezlănțuit al adversarilor.

Au marcat: Ciobotaru, Huțanu, Făgăraș, Florescu, respectiv, Ciser, Basa (șut de penalitate), Antal.

În clasament: Steaua 33 p, Dinamo 25 p, Avîntul 21 p, Agronomia 10 p, I.P.G.G. 9 p, Tîrnava 4 p.

Astăzi se joacă meciuri din campionatul de juniori.

Valeriu CHIOSE

(Continuare în pag. a 2-a)

Aspect din meciul I.P.G.G.—Agronomia Cluj

Petarde și toleranță

Rămîne dincolo de perimetrul oricărei discuții contradictorii afirmația — contestată, poate, de suspendările de terenuri survenite în vremea din urmă — că asistența stadioanelor noastre a devenit îndeobște mai civilizată, mai urbană, împrietenindu-se cu fair-play-ul și rațiunea, virtuți recunoscute ale fenomenului sportiv.

Între aceste coordonate, înclinăm să credem că anumite incidente reprobabile — cu osebire la jocurile Rapidului, această echipă care a început, parcă, să se teamă de... proprii-i suporteri! — s-au datorat mai degrabă unor elemente de EXCEPȚIE, aflate într-un declarat divorț cu cele mai elementare legi ale sportului, elemente repudiate de chiar vecinii de tribune, și nu — așa cum se mai întîmpla cu ani în urmă — unei violente reacții colective, care să fi antrenat un mare număr de spectatori.

Dar iată că — mai întîi la Craiova, apoi la Bacău și, începînd de duminică, chiar la București, pe cel mai mare stadion al țării — pătimași înveterați, atentatori la frumusețea fotbalului, au adăugat o nouă armă — deosebit de periculoasă — în arsenalul lor, început cu dulcile ionatane și terminat cu sticlele abia golite, aruncate spre gazon întru împlinirea unei justiții lipsite de noimă: este vorba de PETARDE.

Nu vom insista asupra gradului de periculozitate pe care îl implică acest mijloc de falsă încurajare — nu mai demult decît la meciul Dinamo Bacău — Arsenal un spectator a luat drumul spitalului — și nici asupra efectului dăunător pe care explozia unei petarde îl poate avea asupra cursului unei partide — un jucător de la Steaua ne confia că „un zgomot ca de tun ne-a dezorientat vreo zece minute din repriza secundă" —, dar dacă nu ne vom prevala de asemenea explicații, tocmai pentru că le socotim pînă și la îndemîna unui preșcolar, ne facem o datorie din a cere tuturor celor interesați în buna desfășurare a spectacolului sportiv (inclusiv și organele de miliție) solidaritate pentru expurgarea din tribune — manu militari — a îndrăgostiților de petarde.

Este o obligație fundamentală a noastră, a tuturor celor ce populăm — veniți dintr-o ipostază sau alta — lumea stadioanelor, să veghem, îndatoritori și sinceri, ca nimeni și nimic să nu atenteze la frumusețea, de o clipă, a spectacolului sportiv.

Să nu se uite că, nu o dată, indisciplina înstăpînită pe gazon începe — paradoxal — dincolo de pistă, în tribună, acolo unde noi, spectatorii, trădăm — sau lăsăm să se înțeleagă că o facem — legile sportivității, printr-o puerilă și nepermisă toleranță față de cei ce aruncă în teren, nestingheriți și veseli, mere, sticle, petarde...

Căci ce altceva înseamnă, la urma urmei, a tolera, decît a te declara — fie și parțial — de acord?...

Ovidiu IOANIȚOAIA

„Sportivii viitorului" — așa cum îi vede revista italiană „EPOCA"

SPORTUL MÎINE, ÎN ANUL 2000

PERSPECTIVA TOTALITĂȚII OMULUI

Însemnătatea acordată frumuseții plastice a corpului omenesc este urmarea incontestabilă a educației laice și a achizițiilor științei, precedate la rîndul lor de valul de protest care a tîrît, în șuvoiul lui, intoleranța și fățărnicia ascunse timp de veacuri sub falduriile veșmintelor. Pe stadion, trupul își regăsește, o dată cu prestanța și demnitatea, drepturile lui elementare, adică nevoia de aer și de soare, jocul complex al gimnasticii musculare, tendința imperioasă de efort și combativitate.

Din nefericire, ne ocupăm și ne preocupăm de lumea sportului aproape exclusiv sub latura tehnicității, a condiției fizice, a eficienței organismului pe care îl modelăm aidoma unui mecanism de precizie. Dar etica, psihologia, estetica și poate chiar filozofia culturii fizice, mult prea neglijate dacă nu ignorate, n-ar trebui să-și spună cuvîntul, completînd aspectul oarecum teluric al imaginii sportivului printr-o viziune de ansamblu, sintetică și armonioasă, despre făptura umană?

Nimeni nu contestă rolul primordial care revine, pe scara valorilor agonistice, „formei" atletice și capacității tehnice, condiții covîrșitoare în competiții. Primordial, nu vrea să însemne însă exclusiv, unic, singular, împins pînă la refuzul oricărui alt aspect oglindit de manifestările sportive. Căci înzestrarea intelectului și agerimea minții, factorii psihici, voința, tenacitatea, stăpînirea de sine, ca și rigoarea și sobrietatea morală, pot constitui tot atîtea resurse creatoare pentru organism, multiplicîndu-i energia și vitalitatea, stimulînd prin virtuți inedite elanul depășirii, al performanței, al întrecerii sportive propriu-zise.

Dacă ne întoarcem să sorbim din apa vie a izvoarelor umanității, la acei incomparabili făuritori de mituri și civilizații rafinate care au fost vechii greci, îmbinînd în concepțiile lor materia cu spiritul, forța cu imaginația, expansiunea minții cu asceza impusă trupului, nu e cu putință să nu recunoaștem în maeștrii cugetării antice setea de echilibru și plenitudine. Evocarea Eladei, cînd ne referim la sport, nu e nicidecum o fantezie de esteți, ci necesitatea de a fixa, în timp și spațiu, necontenita frămîntare a omului de totdeauna, ascunsa lui năzuință după un liman de împlinire și perfecțiune.

Viziunea ioniană — ca expresie a totalității ființei umane —

Mircea PĂDURELEANU

(Continuare în pag. a 2-a)

R.F. a GERMANIEI-DUNĂREA GALAȚI 6-4 LA LUPTE

GALAȚI, 14 (prin telefon, de la corespondentul nostru). — **Sala Teatrului muzical a găzduit marți seara o atractivă întîlnire internațională de lupte libere dintre redutabila reprezentativă a R.F. a Germaniei și echipa locală Dunărea, care activează în divizia A. Partidele au plăcut, deși în final victoria a revenit oaspeților cu 6—4.**

Dintre luptătorii gălățeni s-au remarcat D. Rusu (cat. 48 kg), N. Presură (cat. 52 kg) și P. Poalelungi (cat. 74 kg) învingători la categoriile lor.

T. SIRIOPOL

Scooterele zăpezii prefigurează sporturile mecanice de divertisment ale viitorului. Elvețianul Clay Regazzoni (în fotografie) sugerează aspectul automobilistului hivernal de mîine.

O simplă lectură a clasamentelor la fotbal (diviziile B și C), volei, baschet sau rugby, te edifică pe deplin, din primul moment, asupra denumirilor cu totul nepotrivite care se dau unor echipe. O mică socoteală ne arată cu precizia, proprie cifrelor, convie[illegible]uirea în deplină platitudine a zeci de „Metaluri" (feroase și neferoase) și alte zeci de „Chimii" sau „Științe" (în toate variantele geografice). Alte denumiri se referă la mijloace de transport ca: Autobuzul, Vagonul. Pe ici pe colo mai apar pentru a întregi tabloul industrial: Cimentul, Abatorul, Colorom, Penicilina sau chiar prozaicul Butoi, care și-a găsit loc într-un clasament. O uniformitate banală cvasigenerală, vecină cu lipsa de fantezie și cu atît de comoda rutină.

Oare denumirile specifice și tradiționale sportului cum ar fi Olimpia, Avîntul, Gloria și altele să dispară complet? Oare denumirile cu referiri istorice sau geografice cum ar fi Rovine, Ulpia-Traiana, Cosminul, Prahova și altele nu pot fi folosite sau mai larg extinse?

CLUBUL

Problema denumirilor nu este numai o chestiune de simplă formă. Aceste denumiri trebuie să fie sonore, să placă, să trezească ecouri în inimile tinere, să atragă...

Deci să reflectăm și mai ales să luăm măsuri. De sus în jos sau de jos în sus. Nu are nici o importanță!

O altă problemă devenită supărătoare este aceea a culorilor atît de uniforme ale echipamentului. Inevitabilul albastru, roșu sau alb domină liniștit de la Suceava la Constanța, ca și de la Timișoara la Galați.

Industria noastră chimică a înregistrat apreciabile progrese. De ce nu profităm de ele mai din plin? Să reabilităm movul, oranjul, verdele și chiar distinsul negru. Simple sau combinate, în variate desene, tricourile au resurse mult mai mari de exprimare convingătoare și pe această cale vizuală a personalității clubului sau asociației sportive.

Ar mai fi de amintit și cîntecul. Nu-i vorba de cîntecele

Ion BALAȘ

(Continuare în pag. a 2-a)

În campionatul de volei

PARTIDE ÎNCĂRCATE DE... EMOȚII

În campionatul masculin de volei au mai rămas două etape. Două etape care vor stabili, în primul rînd, echipele sortite diviziei secunde, și, în al doilea rînd, ordinea de intrare în turneul final al fruntașelor.

Azi are loc una dintre aceste etape, avînd drept capete de afiș confruntările POLITEHNICA GALAȚI — STEAUA și PROGRESUL — UNIVERSITATEA CRAIOVA.

Prima partidă, arzînd la flacăra emoțiilor intense ale celor două combatante, se dispută la Galați. Și studenții, și steliștii nu sînt dispuși să-și facă concesii unii altora, gazdele cu gîndul la reputația destul de șifonată în ultimul timp și la un bagaj de puncte cît mai consistent, oaspeții îngrijorați de ascensiunea... Rapidului.

Celălalt meci, mistuit de tremurul retrogradării, nu este mai puțin interesant. Ambele echipe au șanse de a evita „B"-ul, dar pentru aceasta au nevoie ca de aer de victorie.

O mențiune merită și disputa de la Timișoara, unde Politehnica întîlnește pe Minerul Baia Mare, o altă candidată la retrogradare.

În rest, Petrolul (aflat în aceeași situație cu Minerul și Universitatea și Unirea Tricolor nu pot emite pretenții în fața echipelor Dinamo și, respectiv, Rapid.

Iată, de altfel, programul complet: Dinamo — Petrolul Ploiești (sala Dinamo, ora 17.30), Rapid — Unirea Tricolor Brăila (sala Giulești, ora 17), Progresul — Universitatea Craiova (sala Progresul, ora 17.30), Politehnica Galați — Steaua, Tractorul Brașov — Viitorul Bacău, Politehnica Timișoara — Minerul B. Mare.

ACȚIUNI CICLOTURISTICE PIONIEREȘTI

Consiliul municipal București al organizației pionierilor a luat inițiativa desfășurării unor interesante acțiuni cicloturistice de masă. Primo — care s-a și desfășurat marți, pe traseul București — Călugăreni — s-a bucurat de o largă participare: peste 100 de pionieri.

Celelalte acțiuni sînt programate astfel: astăzi, pe distanța București — Budești și joi, pe ruta București — Snagov Parc.

Plecările se vor da de fiecare dată din fața Palatului pionierilor (poarta de jos).

CICLISM ÎN ANONIMAT! CINE ESTE DE VINĂ?

- **Program judicios de pregătire = formă sportivă bună**
- **De ce se întîrzie selecționarea lui Emil Rusu?**
- **O competiție ce se dispută în Capitală cu startul și sosirea în... județul Ilfov!**

(Citiți reportajul din pag. a 2-a)

În imagine: aspect de la ultima întrecere ciclistă.

În județul Caraș-Severin

OFENSIVĂ GENERALĂ PENTRU REDRESAREA SPORTULUI

„Cetatea de foc"... Vă mai amintiți de piesa, purtînd acest titlu, inspirată „din pulsațiile inimii mereu tinere, din preocupările oamenilor cu voință de titani ai Reșiței"? Cuvintele dintre ghilimele, aparținînd autorului, dramaturgul Mihail Davidoglu, au fost rostite, recent, în fața unui auditoriu de cîteva mii de locuitori ai orașului de pe malurile Birzavei.

Cînd a venit în Reșița, acum aproape douăzeci de ani, pentru a imortaliza, într-o operă literară, un crimpei din viața furnaliștilor și oțelarilor, Mihail Davidoglu — după cum ne mărturisea — a rămas surprins, în aceeași măsură, de preocuparea pentru sport a copiilor, tinerilor și chiar a celor mai virstnici. Așa încît, spunea scriitorul, „aș fi fost tentat să scriu și o piesă avînd ca subiect sportul".

Reșita, iar acum întregul județ, are într-adevăr, o tradiție sportivă. Ne-am convins de lucrul acesta nu numai răsfoind presa vremii, nu numai citind documente de arhivă, dar în mod special discutînd cu mulți, cu foarte mulți oameni. Se mîndresc cu toții de timpurile — nu prea îndepărtate — cînd boxul reșițean, luptele, tenisul de masă și atletismul atrăgeau în arenă, în săli și pe terenurile de sport, mii de muncitori.

Firește, nu apelăm la amintirile trecutului pentru a dovedi, cumva, că sportul nu mai face acum parte din viața reșițenilor. Dimpotrivă, am văzut tineri muncitori din orașul reședință a județului, din Anina, din Bocșa, tineri ai numeroaselor școli profesionale, care, după orele de producție, se dăruiesc cu aceeași pasiune uneia sau alteia dintre ramurile sportive. Totuși, comparînd prezentul cu ceea ce a fost sportul de masă numai cu zece ani în urmă, trebuie să observăm un anume regres. Cauza? În primul rînd, am spune noi, datorită faptului că în ultimii 5—7 ani au fost dezafectate aproape 20 de baze sportive, dotate cu absolut tot ce le era necesar pentru competițiii republicane. Neamenajîndu-se altele în locul celor dispărute, amatorii de sport, la început oarecum derutați, s-au împăcat în cele din urmă cu situația, zicîndu-și că acesta le este „destinul".

Amintind că între timp populația municipiului a sporit simțitor, este cu atît mai necesară ieșirea din impas și găsirea unor soluții care să permită celor cîtorva zeci de mii de muncitori, celor peste 16 000 de tineri încadrați în învățămîntul elementar, profesional și de cultură generală, celor peste 1 000 de ingineri și 500 de profesori — practicarea sportului.

„Ne gîndim și chiar am pornit o ofensivă generală pentru redresarea sportului" — ne spunea, recent, tovarășul Ion Sfercocea, prim-secretar al Comitetului municipal Reșița al P.C.R., primarul municipiului.

Așadar „destinul" sportului reșițean nu este de a rămîne în anonimat. De altfel, ca urmare a măsurilor întreprinse, unele discipline ale sportului de performanță s-au și reafirmat: box, înot, lupte, tenis de masă.

Ce este, însă, de făcut ca sportul de masă? Se observă și în acest domeniu o evidentă înviorare. Una cîte una reapar, modernizate, vechile baze sportive sau altele noi. La Reșița, după cum bine se știe, funcționează un bazin de înot, o modernă sală de sport, un stadion cochet. Acum se lucrează la amenajarea, în vecinătatea orașului, a două lacuri pe care vor pluti ambarcațiuni de diferite tipuri. La Oțelul Roșu — orașul cel mai bine dotat din punct de vedere al bazelor sportive — se practică mai multe discipline în cele trei săli de sport, pe cele trei stadioane, la bazinul de înot, la sala de popice.

La Bocșa, situația este aproape identică. Boxul, în primul rînd, și apoi luptele, au reintrat, în acest oraș, în drepturile ce li se cuveneau. O sală modern amenajată, două stadioane, mai multe terenuri de tenis de cîmp găzduiesc zilnic, de dimineață pînă seara, numeroase competiții și întreceri de masă. De altfel, despre sportul în Bocșa vom reveni într-un alt articol.

★

Iată, deci, că acolo unde sportul — altă dată preocupare majoră a locuitorilor — era sortit dispariției, el renaște datorită preocupării tuturor factorilor chemați să pună umărul la dezvoltarea lui. Organizațiile U.T.C., de pionieri, sindicatele, cadrele didactice — și nu pe ultimul plan consiliile locale de educație fizică și sport — și-au propus ca obiectiv imediat redresarea generală a sportului. Tovarășul Ilie Pătruică, președintele C.J.E.F.S. Caraș—Severin, ne spunea: „Primul pas a fost făcut. Organele locale de partid și de stat ne-au întins mîna, oferindu-ne întregul sprijin pentru ca sportul să reintre în drepturile sale".

Cît de îndrăgostiți de sport sînt locuitorii, ne-am convins, nu de mult, și cu ocazia unor întîlniri dintre ei și un grup de sportivi fruntași. Însoțîndu-i pe atleta Cornelia Popescu, vicecampioană europeană (indoor) la săritura în înălțime, pe antrenorul emerit Gh. Zimbrești și pe maestrul emerit al sportului Roland Guneș — component al echipei României de handbal, campioană mondială — la cîteva întîlniri cu elevi, muncitori, sportivi de performanță, aceștia au trezit resîțienilor și mai mult pasiunea pentru sport. De altfel, toți cei trei au și fost invitați și au devenit membri de onoare ai Ateneului tineretului din Reșița, inaugurat recent.

Ion GAVRILESCU

CICLISM ÎN ANONIMAT! CINE ESTE DE VINĂ?

- Program judicios de pregătire = formă sportivă bună
- De ce se întîrzie selecționarea lui Emil Rusu?
- O competiție ce se dispută în Capitală, cu startul și sosirea în... județul Ilfov!

„Cupa F.R. Ciclism", prima competiție rutieră oficială a anului, ne-a prilejuit o serie de constatări. În primul rînd, trebuie scos în evidență faptul că *rutierii* — îndeosebi cei din lotul reprezentativ — *se găsesc într-o formă sportivă superioară perioadei corespunzătoare a anilor trecuți.* Această stare de lucruri ar putea surprinde, cunoscînd faptul că pînă în 1969 cicliștii noștri au beneficiat, în timpul iernii, de un stagiu de pregătire în țările calde ale Africii. Există, totuși, o explicație. *Alergătorii români s-au aflat pe continentul african în ajunul unor competiții de o dificultate chiar mai mare decît a acelora pentru care se pregăteau. Abordînd aceste întreceri dure cu un antrenament sumar, ei își supuneau organismul la eforturi prea mari care, apoi, influențau negativ pregătirea și evoluția din competițiile primei părți a anului.* Acum, beneficiind, în țară, de o vreme blîndă, cicliștii noștri au putut intra treptat — așa cum este indicat — în efortul competițional, au alergat mult în compania colegilor lor de la cluburi și prin aceasta au obținut, pe căi firești, forma sportivă, contribuind, în același timp, la micșorarea decalajului dintre lotul reprezentativ și restul rutierilor. Dar, *nu trebuie să se înțeleagă, din cele spuse, nici o clipă că sîntem împotriva deplasărilor pe timp de iarnă în țările calde. Opinia noastră este că ELE SÎNT NECESARE, numai că aceste stagii trebuie să fie de pregătire și nu de participare la tururi cicliste cu mii de kilometri, pe trasee accidentate și în compania unor alergători care s-au antrenat special și se află în maximum de formă sportivă.*

De altfel, ajungînd la acest punct, este momentul să spunem că *planificarea pregătirii alergătorilor români pentru marile competiții internaționale se face în funcție de oferte, UNEORI la ÎNTÎMPLARE, reușitele* — ca și în cazul de față — *fiind tot întîmplătoare.*

Și acum o altă constatare. *PORȚILE LOTULUI NAȚIONAL SÎNT PREA STRĂȘNIC ZĂVORÎTE.* Deși *(în vorbe)* oricine poate intra în lot — în baza performanțelor obținute — *în fapt, LUCRUL ACESTA NU ESTE SUSȚINUT DE MĂSURI.* De pildă, *Emil Rusu se dovedește în acest început de sezon mai bun decît în anii trecuți. El a cîștigat o competiție („Cupa Olimpia") și o etapă în „Cupa F.R.C.". Este adevărat că în alte întreceri a avut o comportare modestă. Antrenorii, tehnicienii și membrii federației știu însă că el intră greu în formă, că — în general — în prima parte a sezonului de primăvară nu realizează performanțe deosebite.* În același timp, *este știut de toată lumea că, în ciuda unor carențe, el este, totuși, unul dintre cei mai valoroși cicliști din țara noastră, dacă nu chiar cel mai bun. Pe baza acestor date, COLEGIUL DE ANTRENORI PUTEA SĂ-L INCLUDĂ PE LISTA SELECȚIONABILILOR. Mai ales cînd în actualul lot se află și oameni cu perspective reduse, cum este, de pildă, Ion Cosma.* Am pus în discuție această chestiune pentru că *AR FI REGRETABIL CA ÎN ACEST AN — CÎND PUTEM REUNI O ECHIPĂ NAȚIONALĂ VALOROASĂ PENTRU „CURSA PĂCII" — SĂ RATĂM O POSIBILITATE RARĂ.*

În sfîrșit, o problemă de ordin organizatoric. Ne exprimăm și de această dată nemulțumirea față de modul cum sînt organizate starturile și sosirile în întrecerile de fond. În „Cupa F.R.C.", ca și în marea majoritate a celorlalte competiții oficiale, alergătorii au luat startul și și-au disputat sprinturile finale în afara Capitalei. Joi și vineri, ei au plecat de la km 11,5 (șoseaua Urziceni), iar simbătă de la km 13,5 (șoseaua Olteniței) la mai puțin de 50 m de placa ce indica intrarea pe teritoriul județului Ilfov. Bineînțeles, sosirile au fost programate în aceleași locuri. Cui folosește această nonpropagandă pentru sportul cu pedale? *Cine are de cîștigat din faptul că rutierii își dispută întîietatea în condiții proprii alpiniștilor? De ce nu se fac diligențele necesare, de ce nu se insistă și, la nevoie, de ce nu se reclamă forurilor în drept faptul că organele de circulație nu-și dau avizul pentru onorarea competițiilor cicliste?*

Hristache NAUM

PERSPECTIVA TOTALITĂȚII OMULUI

(Urmare din pag. 1)

ne în care s-a șters frontiera dintre ceea ce aparține corpului și ceea ce revine facultăților sufletului — n-a fost o simplă plăsmuire de visători, ci o concepție concretă, palpabilă, reală. Omul se considera ca parte a unui întreg, fragment dintr-un ansamblu, o unitate vremelnică, desprinsă din eternitatea indestructibilă a lumii înconjurătoare.

Spre deosebire, însă, de ideea rinascimentală concretizată în faimoasa formulă „Homo universalis", seducătoare și ambițioasă prin pretenția ei de amplă semnificație, dar restrînsă, în fond, numai la sfera cunoașterii intelectuale din om, disprețuind trupul și atributele lui ca elemente inferioare și impure, vechea Grecie a exprimat făptura omenească sub multiplele ei fațete spirituale și instinctuale, afective și pasionale, platonice și senzuale, cu o seninătate și înțelepciune jupiteriană. Dar modelul elin e numai un imbold sau poate o tentație, nu însă un exemplu de imitat întocmai. Căci nici o formă de veritabilă trăire nu poate fi transplantată sau reprodusă ca atare, desprinsă din împrejurările specifice care i-au dat cîndva naștere.

Înfăptuirea totalității omului prin integrarea virtuților corpului, a conținutului agonistic și sportiv cuprins în civilizația umană, va constitui, fără îndoială, marea lecție a viitorului. Firește, poate nu a unui viitor prea apropiat. Ar fi desigur fără noimă să situăm calendaristic o asemenea vocație compensatoare a năzuinței organismului, dar ea se va impune neîndoios, la fel ca un adevăr al vieții. Și nu e de loc nevoie să fii profet al optimismului pentru a face astfel de pronosticuri. Ar trebui mai degrabă să fii poet și să evoci, ca Montherlant, în paginile fremătătoare din „Olimpicele", aspirația spre desăvîrșire a tînărului atlet, cînd mitul bărbăției sportive se confundă cu pretinsele sfîșieri ale firii: „Să izbuteșți totul pentru a trăi totul, să trăiești totul spre a cunoaște totul, să cunoști totul pentru a înțelege totul, să înțelegi totul spre a exprima totul".

Limitați de optica propriilor noastre preocupări, nedesprinși încă de o anumită inerție, ca și de o serie de idei preconcepute, nu sîntem încă suficient de pregătiți pentru a face față suflului de noutate al viitorului. E greu de conceput acea lume de mîine, cu profilul ei modificat de vastul proces de „cibernetizare", în care psihologii și educatorii vor întîmpina, în mod paradoxal, dificultăți în legătură cu sistematizarea imenselor rezerve de timp liber aflate atunci la dispoziția membrilor societății. Căci, oricît de ciudat ar putea să pară, capacitatea de utilizare a timpului disponibil e relativ restrînsă pentru fiecare ins, încît integrarea psihologică și socială a individului nu va ridica în viitor mai puține probleme decît expansiunea demografică sau tehnologică.

Proiectîndu-se pe un fundal atît de transformat față de cel de astăzi, omul va căuta noi puncte de reper, orientîndu-se după scheme de comportare pe care abia le bănuim. E în convingerea cercetătorilor, nu numai a vizionarilor, că participarea nemijlocită a fiecărei persoane la o formă de activitate sportivă va rezolva nu numai prisosul de timp liber din societatea de mîine, dar va adăuga și o altă dimensiune individului, descoperind mințli nenumărate și fertile căi de dezvoltare. Evident, condiția fundamentală rămîne participarea activă, identificarea cu exercițiul fizic și nu simpla devorare a spectacolului sportiv în care, în pofida interesului stîrnit pe planul psihic, simțurile și diversele părți ale corpului rămîn pasive, excluse de la concentrarea, efortul și conduita riguroasă cerute de normele culturii fizice.

Integrarea ființei umane într-un climat de viață atît de complex, în care robusta sănătate intelectuală regăsește bucuria primitivă a simțurilor sub semnul atotcuprinzător al unității organismului își va afla oricum făgașul. Vor fi desigur greutăți, nu puține șovăieli, un drum șerpuitor cu înaintări și retrageri ca fluxul și refluxul mării, căci lupta pentru adevăr este o trudă fără sfîrșit.

CLASAMENTELE DIVIZIEI A

MASCULIN

1. Dinamo	19	17	2	1613-1282	36
2. Steaua	19	16	3	1519-1261	35
3. „U" Cluj	19	14	5	1252-1264	33
4. „U" Tim.	19	12	7	1470-1409	31
5. I.E.F.S.	19	10	9	1275-1285	29
6. Polit. Buc.	19	10	9	1339-1261	29
7. I.C.H.F.	19	8	11	1391-1485	27
8. Rapid	19	8	11	2050-1454	27
9. Polit. Bv.	19	7	12	1264-1483	26
10. Polit. Gl.	19	6	13	1380-1436	25
11. Comerțul Tg. Mureș	19	5	14	1236-1418	23
12. Voința Buc.	19	1	13	1210-1461	20

FEMININ

1. Rapid	17	16	1	1147- 853	33
2. Politehnica	17	15	2	1289- 919	32
3. I.E.F.S.	18	12	6	1070- 963	30
4. Voința Bv.	17	9	8	884- 991	26
5. Mureșul	17	8	9	947- 950	25
6. A.S.A. Cluj	17	8	9	967-1143	25
7. Crișul	17	7	10	951- 986	24
8. Constr.	17	6	11	847- 891	23
9. Progresul	17	5	12	891-1030	22
10. „U"	18	0	18	847-1223	18

„CUPA SPORTUL"

1. Steaua 168, 2. Dinamo 166, 3. „U" Cluj 132, 4. „U" Timișoara 118, 5. Politehnica București 107, 6. I.E.F.S. 98, 7. Rapid 85, 8. I.C.H.F. 79, 9. Politehnica Galați 74, 10. Politehnica Brașov 55, 11. Comerțul 54, 12. Voința 31.

Curaj, dar în limitele chibzuinței

„Cupa primăverii" la motocros, desfășurată pe Dealul Muscelului de lîngă Cîmpina, ne-a oferit unul dintre cele mai frumoase concursuri din ultimii ani. Participare numeroasă și valoroasă, un traseu dificil (care le-a solicitat alergătorilor toate cunoștințele), dispute palpitante, răsturnări ale favoriților, nevoiți apoi să ia cursa... de la capăt pentru a sosi pe un loc fruntaș — iată numai cîteva dintre caracteristicile întrecerilor ultimei reuniuni.

Cunoscuții motocrosiști Ștefan Chițu (Steaua) și Constantin Goran (Poiana Cîmpina) s-au numărat printre principalii animatori, cucerind admirația celor aproape 10 000 de spectatori, pînă în momentul cînd curajul și îndemînarea lor n-au mai mers mînă în mînă cu sportivitatea. Astfel, urmărindu-l pe fruntașul cursei, C. Dovidș, campionul țării, Șt. Chițu, a trecut spectaculos de o serie de adversari valoroși, pînă la C. Goran, care a răspuns tuturor tentativelor de depășire, întreprinse de alergătorul stelist, prin manevre periculoase. De altfel, Goran, fiind mai mult preocupat să nu-i dea lui Chițu cale liberă, s-a lovit de un alt concurent și a căzut. În manșa a II-a, deși ajuns din urmă cu un tur (regulamentar trebuia să facă loc pentru a fi depășit), Goran i-a făcut din nou obstrucții lui Chițu. Acesta s-a enervat și la o săritură și-a „placat" adversarul, punîndu-l la pămînt și expunîndu-l unei grave răniri.

După părerea noastră, nu trebuie să ne oprim prea mult asupra problemei inovațiilor, ci să atragem atenția tuturor că astfel de acte nechibzuite se pot solda cu accidente grave. Să le prevenim, pînă nu e prea tîrziu.

Tr. IOANIȚESCU

MAI — LUNA PRIMELOR STARTURI INTERNAȚIONALE

Motocicliștii români se află în fața unui bogat program intern și internațional. Iată cîteva amănunte:

TRIAL LA BUZĂU

Duminică se va desfășura în organizarea asociației sportive „Automobilul Buzău" un concurs de verificare a membrilor lotului republican de motocros, în vederea primelor întreceri internaționale. În program figurează o singură clasă pînă la 500 cmc, rezervată seniorilor și o probă pentru tineret. Alături de selecționabili, vor concura alergători de la Steaua, St. roșu Brașov, Metalul București, Poiana Cîmpina, Locomotiva Ploiești, Victoria Moreni și I.R.T.A. Tg. Jiu.

PRIMELE CONCURSURI INTERNAȚIONALE

Motocrosiștii români vor participa în cursul lunii mai la o serie de importante concursuri peste hotare. Astfel, la 3 și 10 mai, vor concura pe traseele din Tirzio și respectiv Maribor (Iugoslavia), iar la 1 și 3 mai doi motocicliști ne vor reprezenta la competiții organizate în Cehoslovacia.

Obiectivul principal al federației îl constituie, însă, prima etapă a „Cupei Dunării", PROGRAMATĂ PENTRU 17 MAI, pe un traseu situat lîngă Budapesta. Pentru corespunzătoarea reprezentare a țării, antrenorul Gh. Ioniță va selecționa 4 alergători, în baza comportării din întrecerile interne și internaționale.

ALERGĂTORI DE DIRT-TRACK — PESTE HOTARE

Ion Bobîlneau (Voința Sibiu) și Cornel Voiculescu (Steaua) vor participa la trei concursuri internaționale, la Sofia, Plovdiv și Șumen, între 17—29 aprilie. Cei doi sportivi vor fi însoțiți de antrenorul Gh. Voiculescu.

ION CUCU — SANCȚIONAT

Cunoscutul alergător de dirt-track, Ion Cucu (Metalul Buc.), a fost suspendat de către conducerea clubului său pe o perioadă de 6 luni, pentru repetate acte de indisciplină. Sancțiunea respectivă a fost ratificată și de biroul federal.

„PRO-SO-PUL! PRO-SO-PUL!"

Unii dintre boxerii prezentați în ring de A.S.A. Tîrgu Mureș, în întîlnirea cu Dinamo București, au reușit să facă față situației (Ocică a cîștigat, iar Bucur Dumitru ar fi meritat decizia), dar cei mai mulți s-au dovedit lipsiți de resurse tehnice și fizice, trebuind să fie abandonați de arbitru sau de propriul lor antrenor, în clipa cînd nu mai exista nici o îndoială asupra deznodămîntului final, și orice moment în plus de luptă nu le putea aduce decît prejudicii.

Cele mai puține pretenții le aveam, oricum, de la Ion Stanca, al cărui adversar nu era nimeni altul decît... Ion Monea, multiplul nostru campion național. Speriat, boxerul din Tîrgu Mureș n-a schițat nici cel mai mic gest ofensiv, pentru a nu-l „supăra" pe Monea și a se expune apoi represaliilor acestuia.

Dinamovistul și-a dat seama că Stanca este învins dinainte, în primul rînd de propria sa spaimă. Și nu l-a supus la încercări prea grele, mulțumindu-se să puncteze ușor. În schimb, unii spectatori au avut o atitudine profund nesportivă, scandînd, din clipa începerii meciului, „Pro-so-pul! Pro-so-pul!" și anihilînd în felul acesta și puținele resurse psihice ale lui Stanca.

Este supărător și acel persiflant „Ați mîncat bătaie", pe care îl auzim uneori la sfîrșitul unei întreceri sportive, dar și mai condamnabilă este această manifestare a unei părți din galerie, de natură să zdruncine moralul unuia dintre sportivi, să-l împiedice pe acesta să-și apere mica sau marea șansă pe care o are în întrecerea ce este chemat s-o susțină.

J. B.

SE PROFILEAZĂ IERARHIA ECHIPELOR ÎN CAMPIONATUL NAȚIONAL DE POLO

După cea de a II-a etapă turneu, disputată simbătă și duminică la Oradea și Cluj, s-a consumat un sfert din campionatul național de polo. S-au înregistrat din nou scoruri mari între echipele situate în fruntea clasamentului și cele din a doua jumătate.

Iată rezultatele înregistrate: Dinamo — Voința Cluj 9—3 (4—2, 2—0, 2—0, 1—1), Steaua — Vag. Arad 6—3 (2—0, 2—0, 1—2, 1—1), Dinamo — Politehnica Cluj 7—1 (3—0, 1—0, 1—0, 2—1), Voința — Progresul 5—2 (2—1, 1—0, 0—0, 2—1), Steaua — Crișul 15—0 (6—0, 6—0, 3—0, 4—0), Progresul — Politehnica 5—3 (2—0, 1—0, 1—2, 1—1), Crișul — Vagonul 6—5 (2—0, 0—2, 2—1, 2—2), Voința — Politehnica 5—4 (0—0, 1—0, 3—3, 1—1), Rapid — I.E.F.S. 7—2 (2—0, 4—1, 0—1, 1—0), I.E.F.S. — Olimpia Oradea 5—5 (1—2, 3—1, 0—1, 1—1), Rapid — Olimpia 8—2 (2—0, 2—0, 1—1, 3—1).

CLASAMENT

1. Dinamo	4	4	0	0	41— 5 8
2. Steaua	4	4	0	0	37— 3 8
3. Rapid	4	4	0	0	30— 6 8
4. Voința	4	4	0	0	17—16 8
5. Progresul	4	3	0	1	18—10 6
6. Crișul	5	2	0	3	15—35 4
7. I.E.F.S.	4	1	1	2	11—21 3
8. Olimpia	5	0	1	4	12—42 1
9. Vagonul	4	0	0	4	11—24 0
10. Politehnica	4	0	0	4	8—26 0

CAMPIONATUL DE HOCHEI

(Urmare din pag. 1)

STEAUA — TÎRNAVA 14—0 (5—0, 3—0, 6—0)

Au marcat: Gheorghiu (3), Varga (2), Constantinescu (2), Iordan, Biro, Sgîncă, Popescu, Ștefanov, Fodorea, Calamar.

Matineul hocheistic s-a aflat la discreția absolută a campionilor. Scorul ne scutește de orice comentariu.

I.P.G.G. — AGRONOMIA CLUJ 8—1 (2—0, 2—1, 4—0)

Geologii au făcut, indiscutabil, cel mai bun joc de pînă acum în actualul campionat. Ei au evoluat cu energie și inteligență, au țesut pe gheață o plasă savantă de pase, au șutat puternic și precis. Nu-i vorbă că studenții clujeni le-au oferit o replică neașteptat de palidă, s-au resemnat repede, abandonînd armele lor principale: forța și angajamentul fizic. Ei plătesc, probabil, tribut efortului disperat făcut cu o zi înainte, în partida cu Dinamo, cînd au încercat să obțină o revanșă care le era, practic, peste puteri.

Au marcat: Păduraru (3), Niță (2), Rociu, Tăbăcaru și Nuțu de la I.P.G.G., respectiv Texe.

ȘCOALA SPORTIVĂ DIN M. CIUC A CÎȘTIGAT „CUPA SPERANȚELOR"

Partida decisivă a competiției juniorilor mici a prilejuit un meci foarte animat între hocheiștii Școlii sportive din Miercurea Ciuc și Metalul Rădăuți, două formații nu numai ambițioase, dar posedînd și un remarcabil bagaj de cunoștințe tehnice. Deși conduși cu 4—2, hocheiștii din Miercurea Ciuc au găsit resurse să remonteze, beneficiind, în persoana lui Mikloș, de un excelent realizator (4 goluri). Scor final: 5—4 (2—1, 0—2, 3—1). Egale în întîlnirile directe, cele două echipe au fost departajate de golaverajul general, favorabil cu un punct Școlii sportive.

Pentru locurile 3—4: Dinamo — Constructorul 5—3 (2—0, 3—2,

Miine, la handbal

UNIVERSITATEA BUCUREȘTI — MINERUL BAIA MARE

În Capitală, pe terenul Tineretului va avea loc mîine, cu începere de la ora 17, partida restantă din campionatul masculin de handbal dintre echipele **Universitatea București** și **Minerul Baia Mare.** Ținînd seama că Minerul este amenințată să intre în zona retrogradării și că în ambele echipe evoluează o serie de jucători internaționali, întîlnirea se anunță interesantă.

Microinterviu în familie

LA PORȚILE PERFORMANȚEI

„Cum am ajuns voleibalist? Fără să-mi dau seama. Odată l-am dus sacoșa fratelui meu mai mare, Tiberiu, care era în echipa liceului. Am rămas cu ei pînă la sfîrșitul antrenamentului. Pe atunci eram de-o șchioapă și nu mă băga nimeni în seamă. Începuse să-mi placă și veneam deseori să-i văd pe băieți jucînd, chiar dacă alergam doar după mingile răzlețite. Uneori profesorul Laurențiu Stilea mă punea să dau băieților cîte o pasă la fileu, pînă ce la un moment dat a descoperit că „am mînă" și că mă mai deșirasem. Apoi..."

Un început datorat întîmplării, pe care tînărul din fața mea, elevul într-a douăsprezecea de la Liceul 2 din Rm. Vîlcea, Dragoș Popescu — un băiat înălțuț, bine legat, cu trăsături expresive peste care plutește aproape tot timpul un zîmbet frumos, copilăresc — mi-l rezumă în vorbe puține, simplu și firesc, trecîndu-și din cînd în cînd mîna peste frunte pentru a-și ridica o șuviță rebelă, sicîitoare. Discuția o pornisem chiar în mijlocul familiei și poate de aceea fața i se îmbujorase peste măsură, iar scaunul parcă îl frigea. Mai ales cînd tatăl său a desfăcut dintr-un dosar-mapă colecția de diplome obținută de prislea în cei 11 ani de școală, în privire l-a apărut o nunanță de reproș. Nu-i place să fie lăudat.

— Cum a fost în Bulgaria, Dragoș? — încercăm să-l scoatem din încurcătură, evocînd momentul cel mai semnificativ pentru el în acest an.

— Nici nu știu cum am ajuns acolo. De fapt, cu nu trebuia să plec cu reprezentativa de tineret. Voiam să învăț pentru bacalaureat și pentru admiterea în facultate. Mă dusesem pînă la București și, aflînd că sînt acolo băieții m-au „demascat" antrenorului de la lot, care m-a „înhățat"... Mi-a plăcut turneul de la Sofia...

— Apropo, felicitări pentru cupa pentru cel mai bun coordonator de joc, cu care te-ai întors.

Roșește din nou, înclină capul în semn de mulțumire și zîmbetul îi stăruie mai mult pe buze. Pentru o clipă devine visător, rememorînd poate momentul cînd a primit primul său trofeu internațional... Sau poate se întoarce cu gîndul la bronzul obținut la europenele de la Tallin, la „argintul" speranțelor olimpice...

— M-au bucurat întotdeauna succesele lui sportive, dar și mai mult cele la învățătură, intervine tatăl său. Acum e băiat mare. Trebuie să plece la facultate și nu știu de ce, dar încerc un sentiment de teamă. N-aș vrea ca, departe fiind de noi, să-și neglijeze cariera. De aceea vă cer un sfat în direcția asta. O să fie poate la o echipă de club, poate în continuare în lotul național. Și...

— Ce crezi, Dragoș, învățătura și sportul de performanță pot face casă bună? — îl întrebăm cu intenția de a găsi prin el răspunsul așteptat de tatăl său.

— În ce mă privește, pot să vă asigur că da. Sportul nu m-a incomodat de loc nici pînă acum și nu văd de ce m-ar incomoda de-acum înainte. Timpul pe care eu și alți colegi îl rezervăm voleiului, cei ce nu fac sport îl consumă cu alte preocupări mai mult sau mai puțin utile. Așa că...

Vorbește calm, convingător, sentențios și cu o maturitate ce contrazice pudicitatea juvenilă de pînă atunci. Acum recunosc în el pe Dragoș, voleibalistul imperturbabil în teren, dirijînd inteligent echipa și împrumutîndu-i în momentele grele calm, nonșalanță, curaj, dîrzenie.

— Ce facultate vrei să urmezi?

— M-ar tenta comerțul exterior, dar cred că va triumfa politehnica. Am început revizuirea materiei de examen... Între timp joc și volei...

— Te-așteptăm la o reîntîlnire, ca student și voleibalist fruntaș. Pînă atunci, succes! (A. B.).

CLUBUL

(Urmare din pag. 1)

de chiolhan care însoțesc uneori, din păcate, victoriile îndoielnice ale unor obscure echipe, inițiate de regulă de simpatizanți și prieteni întrale paharului. Este vorba de acele cîntece tinerești-sportive pe care le așteptăm cu răbdare de ani de zile.

Nu de puține ori ne-am simțit jenați cînd cu prilejul unor contacte cu sportivi din alte țări se năștea, spontan, acele întreceri în cîntece, ce dau farmec tinereții. Fiindcă sportivii noștri nu prea cunosc asemenea cîntece. De cele mai multe ori pînă și tradiționalul „Pe Mureș și pe Tîrnave", la care se apelează adesea, în lipsă de altceva, se stîngea lamentabil pe la jumătate. Dacă memoria nu mă înșeală cred că cluburile care au cîntece proprii se numără pe degetele de la o mînă... Inițiativele luate în această direcție cu ani în urmă au sucombat prematur. Ce-ar fi să le reluăm? Poate dă tonul vreunul din cluburile mari și de prestigiu. Ce părere are Steaua, Dinamo sau „U" Cluj?

În sfîrșit, să extindem radiografia mai în profunzime în interiorul cluburilor sau la ceea ce se numește familia clubului.

Nu voi evoca în argumentație amiciții puternice care se creau între jucători în perioada romantică a sportului (acea sudură sufletească ce călea echipele atît în fața greutăților materiale, cît și pe terenul de joc), ci, urmînd linia unui recent articol din „Sportul", voi ține seamă de condițiile zilelor noastre, care au modificat substanțial structura timpului liber și care fac, după părerea autorului acelui articol, ca sportivii să se împrăștie imediat după antrenamente, în cele 4 vînturi...

Nu voi aminti nici tradițiile bătrînelor cluburi englezești, bazate pe coeziunea de oraș sau de cartier, cu tabieturi exprimate nu numai vestimentar, ci și printr-un sistem de relații care nu seamănă cu nimic din ceea ce există în alte țări.

Mă voi referi înainte de toate la relația club-membri simpatizanți și la succesiunea generațiilor de sportivi în cluburile noastre. Fără voie, sînt obligat să fac o paralelă pornind de la două momente diferite. Cu ani în urmă, cu prilejul unui turneu de rugby în Țara Galilor, la recepția oferită de conducerea faimosului club Cardiff, în dreapta mea, la loc de onoare, picota sub povara anilor un bătrîn respectabil. La întrebarea puțin mirată adresată unui comesean, răspunsul a venit prompt. Cum, nu-l știți pe celebrul X care în 1908 a transformat o lovitură liberă de la 52 metri în memorabila întîlnire cu Spring-boks? ?...

Oare cîte cluburi de la noi așează la locurile de onoare internaționali care le-au făurit de-a lungul anilor faima? Au făcut-o Dinamo București și „U" Cluj cu prilejul aniversării a 20 și, respectiv, 50 de ani de existență. Dar după aceea cum se manifestă legăturile dintre foștele și actualele celebrități? Cum se realizează transferul de experiență al celor care azi au încărunțit? Unii au devenit antrenori în propriile cluburi (Apolzan, Voinescu, Titi Ionescu, Dan Niculescu etc.) Alții îndeplinesc funcții voluntare în conducerea secțiilor respective. Dar mulți alții vin pe la antrenamente și se uită stingheri la tinerii care trec nepăsători pe lîngă ei deoarece nici nu-i cunosc. Și nu-i vina lor. Altora li se întîmplă și mai rău, cum a fost cazul, de pildă, cu Nae Georgescu, „tunarul" Rapidului, sau cu cîțiva rugbyști veterani ai Progresului, care au fost somați (în cel mai desăvîrșit stil administrativ) să predea echipamentul...

Asemenea procedee brutale traumatizează, lasă urme în sufletul celui care a apărat cu dragoste — și uneori chiar cu anumite sacrificii — culorile unui club. Nu ar fi mai indicate retragerile festive și apoi promovările celor retrași într-o activitate utilă clubului sau asociației respective?

Forța clubului constă și în mîile de fire nevăzute ce-l leagă de masa celor care-l iubesc. Virtuțile și atributele lui depind, printre altele, și de relațiile cu generațiile care în virtutea legii ireversibile a naturii au părăsit activitatea practică. Foștii sportivi nu trebuie uitați, deoarece reprezintă o parte a marii familii a clubului...

Soluții! Cu zecile, atunci cînd inițiativa învinge inerția. Cercurile de simpatizanți, atragerea în conducerea secțiilor, „consiliul internaționalilor", reuniunile periodice, insignele de onoare — sînt numai cîteva din largile posibilități de stimulare și cu puternice influențe moral-educative.

Esențialul este să începem.

Actualități

CAMPIONATELE EUROPENE FEROVIARE

Între 8 și 10 mai vor avea loc la București, în organizarea clubului sportiv Rapid, campionatele europene (feminine) feroviare de popice, ediția 1970.

Pînă acum și-au anunțat participarea reprezentativele *Cehoslovaciei, R.D. Germane, R.F. a Germaniei, Iugoslaviei Poloniei* și *Ungariei.* Se mai așteaptă confirmarea din partea echipelor *Bulgariei* și *Austriei.*

Ultima ediție a campionatelor feroviare europene feminine a avut loc în 1968 în Iugoslavia, unde, pe echipe, a cîștigat formația Rapid București.

CLASAMENTELE DIVIZIEI A

FEMININ

1. Voința Tg. M.	18	16	0	2	43680 56
2. Voința Buc.	18	15	0	3	43746 48
3. C.S.M. Reșița	18	10	0	8	43704 38
4. Rapid Buc.	18	10	0	8	42892 38
5. U.T. Arad	18	10	0	8	41222 38
6. Laromet Buc.	18	9	0	9	42572 36
7. Petrolul Pl.	18	9	0	9	41159 36
8. Voința C-ța.	18	7	0	11	40795 32
9. Voința Cluj	18	6	1	11	41503 31
10. Hidromecanica Brașov	18	6	0	12	42435 30
11. Metrom Bv.	18	5	0	13	41265 28
12. Gloria Buc.	18

LA ANGAJAREA ANTRENORILOR DE FOTBAL SE RESPECTĂ HOTĂRÎREA C.N.E.F.S.?

Cu ani în urmă, unii antrenori sau conducători de cluburi și asociații cu echipe de fotbal în diviziile A și B motivau desele și neașteptatele despărțiri, peregrinările antrenorilor de la o formație la alta, prin lipsa unor acte, mai bine zis a unor normative legale, care să asigure ambelor părți garanția unei colaborări mai îndelungate, cadrul trainic și atît de necesar pentru o muncă de perspectivă, nealterată de goana după rezultate imediate.

Iată, însă, că din 1967 și acest „cui al lui Pepelea" a fost rezolvat. Cel puțin din punct de vedere organizatoric. La 6.XI.1967, C.N.E.F.S. A ELABORAT HOTĂRÎREA NR. 547 CU REFERIRE LA REGULAMENTUL DE FUNCȚIONARE A ANTRENORILOR, din care spicuim (capitolul IV) :

ART. 17 : **„Antrenorii de toate categoriile se angajează numai pe baza contractului tip, avizat de federația de specialitate".**

ART. 20 : **„Contractele încheiate vor fi depuse obligatoriu în 3 exemplare la federație. După avizare și înregistrare, un exemplar rămîne la federație, unul la club (asociație) și unul la antrenor".**

ART. 21 : **Pentru toate categoriile de antrenori, contractele se încheie pe o durată de cel puțin 2 ani. Desfacerea unilaterală, înainte de termen, fără avizul federației, nu este valabilă".**

★

De la apariția acestei hotărîri au trecut mai bine de doi ani. Conducerile cluburilor și asociațiilor au avut posibilitatea să mediteze, să se decidă asupra antrenorilor, iar aceștia, la rîndul lor, să opteze pentru o echipă sau alta. A fost, deci, timp suficient pentru ca cele două părți să se cunoască reciproc și să pornească la treabă, pe baza unui contract semnat. Deci, vechea placă cu „nu am avut posibilitatea semnării unui contract" nu mai poate fi folosită.

Dar cazuri de schimbare a antrenorilor peste noapte încă mai există. Iată de ce se pune întrebarea : **este respectată hotărîrea nr. 547 a C.N.E.F.S. privind condițiile de angajare a antrenorilor ?**

La Universitatea Cluj, de pildă, cazul relatat în ziarul nostru din 3 aprilie a.c. ne-a dovedit că nu. Dar în altă parte ?

Din documentele aflate la F.R.F. am constatat următoarele : în afară de „U" Cluj, încă două echipe de divizia A nu au încheiate contracte cu unii dintre antrenorii lor. Este vorba de A.S.A. TG. MUREȘ (antrenor T. Bone) și de FARUL, care nu a semnat actul respectiv cu E. Hașoti, angajat la începutul returului, ca secund.

★

Dacă la divizia A această problemă este, totuși, în cea mai mare parte rezolvată, la „B", în schimb, situația e alarmantă. La ora actuală nu au încheiat contracte următoarele echipe și antrenori : SPORTUL STUDENȚESC BUCUREȘTI cu M. MACȘAI și ȘT. MIU, ȘTIINȚA BACĂU cu C. COSTINESCU, CHIMIA SUCEAVA cu V. HUSA, OȚELUL GALAȚI cu ȘT. VASILE, CEAHLĂUL cu C. RIZEA, PORTUL cu L. FLORESCU, DUNĂREA GIURGIU cu P. MÎNDRU, POLITEHNICA GALAȚI cu P. RĂDULESCU, PROGRESUL BRĂILA cu V. BLUJDEA, GLORIA BÎRLAD cu I. ȘTEFĂNESCU, METALUL TÎRGOVIȘTE cu GH. PETRESCU, POLITEHNICA TIMIȘOARA cu T. JURCĂ, OLIMPIA ORADEA cu L. ZILAHI, MINERUL B. MARE cu GR. NOJE, METALUL HUNEDOARA cu E. STEPAN, C.S.M. REȘIȚA cu I. BĂLĂNESCU, C.F.R. ARAD cu I. DON, C.F.R. TIMIȘOARA cu Z. BEKE. LA GAZ METAN MEDIAȘ, FEDERAȚIA NICI NU ȘTIE CINE-I ANTRENOR ! AȘADAR, DIN 32 DE FORMAȚII DIN DIVIZIA SECUNDĂ, 19 (DECI MAI MULT DE JUMĂTATE) NU AU ÎNCHEIAT CONTRACTE.

Cum acceptă antrenorii respectivi provizoratul în care lucrează ? Mîine-poimîine vom auzi că unii dintre ei au fost schimbați pentru că **„echipa n-a promovat"**, sau, să luăm alt exemplu uzitat, că **„a pierdut un joc acasă"** și apoi îi vom întîlni pe sălile federației plîngîndu-se că au fost tratați într-un mod necorespunzător. De asemenea, ni se pare de neînțeles situația în care se complac cei de la formațiile timișorene, pentru că prea bine se știe că aici antrenorii s-au schimbat uneori mai des decît cele patru anotimpuri ale anului.

Așa stînd lucrurile, credem că e cazul ca F.R.F. și Colegiul central al antrenorilor să întrebe conducerile echipelor respective ce au de gînd, stabilindu-le chiar un ultim termen de trimitere a contractului la federație.

★

Despre divizia C aproape că nici nu mai este cazul să vorbim. Din 127 de echipe, DOAR ȘASE au antrenori cu normă întreagă, iar 52 de formații sînt pregătite de... specialiști angajați cu ora !

Acestea sînt faptele. Să-i lăsăm pe cei în drept să tragă concluziile de rigoare. Dar nu peste doi ani.

Constantin ALEXE

DERBYUL etapei...

RAPID—UNIV. CRAIOVA

Iată-ne în fața celui de al 12-lea meci Rapid—Universitatea Craiova, în cadrul campionatului diviziei A. Istoria acestor jocuri a început doar acum 6 ani, cînd Universitatea Craiova — pe atunci ea se numea Știința — a promovat în divizia A.

Pînă în momentul de față — și probabil că informația noastră va constitui pentru mulți o surpriză — palmaresul este favorabil craiovenilor, care au la activ 6 victorii, în timp ce feroviarii bucureșteni n-au cîștigat decît de 5 ori în fața fotbaliștilor olteni. Este adevărat că această diferență, în avantajul craiovenilor, a fost înlesnită de faptul că aceștia au susținut un joc în plus pe teren propriu sau... vecin (în toamnă partida s-a jucat la Tîrgu Jiu, terenul din Craiova fiind suspendat). Altfel, pe tabelele noastre de marcaj egalitatea ar fi fost perfectă, atît Rapid, cît și Universitatea dovedindu-se imbatabile pe teren propriu și... victime în deplasare. Se va menține tradiția și în meciul de duminică (victorie rapidistă), sau vom asista la o distanțare a Craiovei ? Dar partida este importantă, în primul rînd, în lupta pentru titlul de campioană, în care Rapid a pierdut destul teren, în ultimele etape. Și, desigur, bucureștenii nici nu vor să audă de un nou rezultat care să le încurce socotelile.

Dar, iată palmaresul meciurilor Rapid—Universitatea Craiova :

1964—1965 :	0—1, 4—1
1965—1966 :	2—0, 0—1
1966—1967 :	0—1, 1—0
1967—1968 :	2—4, 1—0
1968—1969 :	2—0, 0—1
1969—1970 :	0—1, ?

Telegramă la Torino

LUCESCU ÎI CERE SCUZE LUI HALLER !

După cum se știe, în cursul partidei internaționale amicale de la Stuttgart, dintre reprezentativele României și R.F. a Germaniei, căpitanul echipei noastre, Mircea Lucescu, l-a accidentat — desigur, neintenționat — pe cunoscutul fotbalist vest-german Helmuth Haller, actualmente legitimat în Italia, la Juventus.

Accidentul, care nu părea prea grav la prima vedere, îl va ține pe Haller — au diagnosticat medicii — mai bine de o lună în afara terenului de joc, făcînd ca și imposibilă utilizarea lui la campionatul mondial din Mexic.

Afectat de cele întîmplate, Lucescu ne-a făcut ieri o vizită la redacție, arătîndu-ne textul unei telegrame, expediată pe numele lui Haller, la Torino :

„Regret nespus accidentarea survenită. Rregret nespus faptul că nu veți putea evolua la mondiale. Deși intervenția mea la balon nu a urmărit — intenționat — lovirea dv., îmi cer încă o dată scuze pe această cale".

Un gest frumos, sportiv, care nu-l dezmintă pe Mircea Lucescu.

DIN TRIBUNELE STADIONULUI PRATER

Antrenorul echipei naționale de fotbal, Angelo Niculescu, a fost prezent duminică în tribunele stadionului Prater din Viena, pentru a urmări „amicalul" internațional Austria—Cehoslovacia. În cursul dimineții de ieri, A. Niculescu ne-a împărtășit cîteva impresii de la meciul amintit : „Cehoslovacii sînt într-o bună dispoziție de joc. Ei au controlat cu autoritate „ostilitățile" în prima repriză, practicînd un fotbal tehnic, în viteză. În repriza secundă, însă, elevii lui Marko au fost dominați de fotbaliștii austrieci, care au redus scorul la 1—3.

Ca și în partida de la Marsilia (cu Ungaria) m-a impresionat, în mod deosebit, atacantul Adamec, jucător complet, cu un excelent simț al porții."

Arbitrii meciurilor etapei a XXII-a a campionatului diviziei A

● RAPID—UNIV. CRAIOVA : N. Cursaru, **ajutat la linie de E. Păunescu și Em. Vlaiculescu (toți din Ploiești).**

● JIUL—PETROLUL : V. Dumitrescu, **ajutat la linie de R. Stincan și D. Ghețu (toți din București).**

● DINAMO BACĂU — C.F.R. CLUJ : V. Pădureanu **ajutat la linie de C. Niculescu și D. Isăcescu (toți din București).**

● POLITEHNICA—STEAUA : P. Sotir **(Mediaș), ajutat la linie de T. Andrei și C. Nițescu (ambii din Sibiu).**

● „U" CLUJ—U.T.A. : M. Rotaru **(Iași), ajutat la linie de V. Popa (Iași) și A. Macovei (Bacău).**

● FARUL—A.S. ARMATA : A. Rădulescu, **ajutat la linie de G. Retezan și M. Bică (toți din București).**

● F.C. ARGEȘ—STEAGUL ROȘU : C. Dinulescu, **ajutat la linie de V. Toma și C. Manușaride (toți din București).**

● DINAMO BUCUREȘTI—CRIȘUL : S. Bîrăescu **(Timișoara), ajutat la linie de G. Blau (Timișoara) și Tr. Cruceanu (Arad).**

TRICOLORII

RĂDUCANU : A avut mult de lucru la Cluj, dar, calm și atent, s-a descurcat bine în mai toate situațiile. La două faze s-a plasat greșit, dar șuturile au ocolit poarta. Golul nu i se poate imputa.

DAN : A jucat sobru, precis și cu multă dăruire. A avansat, rar, să, de vreo cîteva ori în atac, lăsînd gol în apărare, la contraatacuri.

LUPESCU : A muncit și el mult, remarcîndu-se în special la intervențiile aeriene. A fost, însă, mai nervos ca de obicei.

NEAGU : Pătrunderile nu i-au mai reușit, iar șuturile au fost lipsite de precizie. A fost însă și sever marcat.

SĂTMĂREANU : Deși prezent adesea în fazele de atac, ni s-a părut mai puțin sigur ca de obicei. Pasele lui și-au greșit nu o dată ținta. A început fundaș lateral, post pe care l-a lăsat prea adesea fără acoperire, și a terminat fundaș central, unde a jucat mai decis, mai inteligent.

HĂLMĂGEANU : I se reproșează golul Jiului (cînd a fost prea ușor driblat) și un penalty, nesancționat de arbitru. Faptul, însă, că a jucat după cîteva săptămîni de „pauză", încă nerestabilit, ne determină să-i acordăm circumstanțe atenuante.

TĂTARU : Muncitor, dar haotic în acțiuni. A ținut prea mult mingea, a dat un randament inferior celui scontat. A marcat, însă, spectaculos, golul echipei sale, care a deschis drumul spre victorie.

ION CONSTANTIN : Percutant, labil, rafinat în acțiuni, se anunță ca un atacant cu mari pretenții. A fost în permanență — pînă la accidentare — un real pericol pentru Suciu.

RADU NUNWEILLER : A fost cel mai bun dintre selecționabilii care au evoluat la Ploiești. Inepuizabil, el a acoperit un mare spațiu de joc, cu inteligență și simț tactic a temporizat acțiunile la mijlocul terenului, a țișnit în atac și a înscris golul egalizator aducînd, am spune, singur, un punct echipei.

DINU : Prin forța de joc a constituit pavăză în fața propriei linii defensive, fără a neglija și unele intercalări în atac.

LUCESCU : Satisfăcător. Repetatele deplasări de pe o parte pe alta i-au diminuat însă potențele ofensive.

GHERGHELI : Mai activ în primele 45 de minute. A dispărut aproape total după pauză.

DUMITRACHE : Ca și săptămîna trecută, în jocul cu Steagul roșu, prin 2—3 acțiuni nu a putut să iasă dintr-un anonimat ce nu se poate împăca cu talentul lui.

DELEANU : Inegal, a fost des depășit.

MOCANU : În dispoziție de joc, face după părerea noastră unul din sezoanele sale cele mai bune, arătîndu-ne pe lîngă vitalitatea-i cunoscută importante acumulări la capitolul deposedare și construcții de acțiuni ofensive.

Deși nu este în lotul celor „mari" lui BĂDIN i se cuvin din nou laude. Împreună cu Nunweiller VI, a dominat terenul. Excelent la intercepții, dar mai ales la jocul pe sus, în care l-a învins de fiecare dată pe Dumitrache. A marcat un gol splendid și a avut și alte lovituri de cap care cu puțin nu și-au atins ținta. Bădin poate fi oricînd coleg de linie cu Sătmăreanu, Dinu și Mocanu în apărarea tricolorilor.

Am fi vrut să scriem ceva și despre PÎRCĂLAB. Dar în fața lui Mocanu, el nu a putut ieși din anonimat.

DOMIDE : A jucat la nivelul unui titular al echipei naționale. Dacă și-ar fi dozat mai bine efortul și ar fi fost constant timp de 90 de minute, ar fi fost notat cu nota 10. A dominat mijlocul terenului, a distribuit mingi cu mare precizie, a lansat atacul și s-a atașat acestuia în momentele oportune.

KALLO : A marcat un gol de zile mari. Dar nu numai atît. Constănțeanul a fost incisiv, a urmărit toate baloanele care i-au fost pasate, a alergat mult și util, motive pentru care n-am înțeles înlocuirea sa.

TUFAN : Surprinzător, a jucat mult la mijlocul terenului, unde a fost util. Și-a neglijat, însă, sarcinile ofensive.

ADAMACHE : N-a avut ce apăra, deci prezența sa pe teren nu poate fi judecată.

IVĂNCESCU : A muncit mult, dar a și greșit mult, activitatea sa fiind lipsită de luciditatea pe care o pretinzi de la un vechi internațional.

PESCARU : A fost de nerecunoscut. Încet în reacții, neinspirat în acțiuni, a fost un anonim în jocul de duminică. E adevărat că a evoluat după un accident, această situație explicînd, probabil, eclipsa totală a brașoveanului în meciul cu „U".

LOTO — PRONOSPORT

SĂPTĂMÎNAL, PREMII MARI LA LOTO !

În urma introducerii noii formule la tragerile obișnuite LOTO, șansele de cîștig ale participanților cresc săptămînă de săptămînă.

Iată cîțiva dintre ultimii cîștigători :

100.000 lei — Zăviceanu Constantin — Satu Mare (13.III. 1970) ;

98.075 lei — Buftea Grigore — Bacău (13.III.1970) ;

91.191 lei — Dumitrescu Maria — București (27 III 1970) ;

75.595 lei — Dumitrache Pavel — Or. Dr. Petru Groza, jud. Bihor (20.III.1970).

75.595 lei — Ungureanu Mihai — com. Curtișoara, jud. Olt (20.III.1970);

74.824 lei — Mărginean Tudor — București (3.IV.1970).

La LOTO la fiecare tragere puteți cîștiga : autoturisme DACIA 1100, MOSKVICI 408, SKODA 1000 M.B. ; excursii pe COASTA DALMAȚIEI prin ONT și excursii pe ruta PRAGA—KARL MARX STADT—ERFURT—LEIPZIG—MEISEN—DRESDA—BUDAPESTA.

Variantele de 5 lei asigură participarea la ambele extrageri și posibilitatea de a cîștiga cu 3 numere de la ambele extrageri.

Noua formulă se aplică în continuare la fiecare tragere. Se atribuie 13 categorii de premii.

Astăzi și mîine sînt ULTIMELE ZILE în care mai puteți participa la tragerea LOTO de vineri 17 aprilie a.c.

● Tragerea Pronoexpres de astăzi va avea loc la București în str. Doamnei nr. 2 cu începere de la ora 10. Tragerea va fi radiodifuzată după care va urma un film artistic. Intrarea liberă.

PREMIILE CONCURSULUI PRONOSPORT NR. 15 DIN 12 APRILIE 1970

Categoria I (13 rezultate) : 2,40 variante a 51 035 lei.

Categoria a II-a (12 rezultate) : 62,70 variante a 2 344 lei.

Categoria a III-a (11 rezultate) : 774,40 variante a 285 lei.

Premiul de categoria I, în valoare de 51 035 lei a fost obținut de SIDORIUC MARIA din Oradea, cu un bilet jucat 100%.

ECOURI ECOURI ECOURI ECOURI ECOURI

● *În pofida amplului și meritoriului efort organizatoric al clubului Petrolul de a asigura un cadru adecvat derbyului etapei, la care s-a și înregistrat un aflux de spectatori neîntîlnit încă în acest campionat, „Trofeul Petschowschi" (pentru public) a înregistrat în dreptul Ploieștiului doar nota 8. De ce ? Pentru că o parte dintre aprigii susținători ai echipei gazdă au primit cu fluierături apariția dinamoviștilor bucureșteni, după pauză.*

De unde se vede că nu chiar totul depinde de organizatori!

● *Se pare că Pîrcălab a ajuns în cadrul echipei sale responsabil cu... încurajările. Păcat însă că sfaturile și îndemnurile sale găsesc ecou numai la coechipieri, nu și la ei înșiși...*

● *Meciul-derby a fost adesea prea presărat cu mostre de anti-joc: intrări foarte dure, strîngeri, aruncarea mingii în tușă, vociferări. Credem că o cronometrare a tuturor întreruperilor de joc ar fi dus la o cifră de loc onorabilă pentru un derby.*

● **Spre deceptia spectatorilor piteșteni, fotbalistul nr. 1 al Argeșului, Dobrin, n-a apărut pe teren în partida cu Dinamo Bacău. L-am văzut, la terminarea meciului, șchiopătînd ușor. „Ce s-a întîmplat, Dobrine ? Un accident ?"... „Nu, nimic grav, probabil o ușoară întindere de ligamente. Nu m-am simțit prea bine după meciul de la Stuttgart, iar la antrenamentele susținute la înapoiere am făcut mai multă figurație. Medicul mi-a interzis să joc în acest meci. Dar, fiți sigur că duminica viitoare, cu Steagul roșu, nu voi mai rămîne pe banca rezervelor !"...**

● Constantin Rădulescu, volubilul antrenor secund al fotbaliștilor de la Dinamo Bacău, și-a manifestat mulțumirea doar... pe jumătate. „În mod firesc, ne-a spus el, trebuia să cîștigăm ! Am jucat mai lucid, am fost întotdeauna mai repede la minge, am terminat mai proaspeți decît adversarii noștri... Și dacă Dembrovschi nu rata penalty-ul... Să știți că nu i se întîmplă prea des !"

● **După meci, Jercan a avut o atitudine destul de nepoliticoasă față de arbitrul principal, Zaharia Drăghici, acuzîndu-l că ar fi acordat, cu prea multă ușurință, lovitura de pedeapsă !? Or, lucrurile s-au petrecut cu totul altfel : Pigulea l-a faultat clar în careu pe Băluță, aflat într-o excelentă poziție de șut. Este bine, din respect față de adevăr, să nu ne jucăm cu vorbele !...**

● **„Lecția" de la Ploiești se pare că i-a folosit lui Răducanu. Și-a mai limitat raza de acțiune... Cel puțin la Cluj nu s-a mai aventurat în afara careului.**

Totuși... Exasperat de ineficacitatea atacanților săi la loviturile de colț, „Rică" a exclamat : „Dacă mă mai enervează mult băieții ăștia mă duc la poarta clujenilor ca să sar la cap la... cornere !"

...Aoleu !...

● Dialog pe o bancă la marginea terenului din Cluj. Dincă Schileru, observator federal : „Ceferiștilor clujeni le lipsește «omul de gol». Ba uite-l colo !", și degetul interlocutorului se îndreaptă spre banca de rezerve a... Rapidului. Acolo se frămîntă... Mazurachis, fostul „om de gol". S-a împăcat cu soarta. Nu mai joacă nici la clujeni, dar nici la... bucureșteni !

● „Ne-a lipsit mult Dumitru !", spuneau rapidiștii după joc. Gazonul alunecos îi convine de minune. Ar fi „arat" tot terenul...

● N-am avut curiozitatea să cercetăm notele pe care le-a primit M. Constantinescu, portarul Politehnicii Iași, de-a lungul anilor. Dar nu credem că sîntem departe de realitate afirmînd că a atins de cele mai multe ori extremele : ori 10 (eventual 9), ori notele cu care se rămîne repetent. Duminică, la Craiova, a uimit și a încîntat, obținînd, pe drept, nota 10. El ni-l reamintește pe Mircea David, prin stilul său spectaculos, prin temeritățile sale, prin riscurile pe care și le asumă, și chiar prin inconstanța pe care o dovedește, specifică și celebrului său predecesor.

● Pe peronul gării Craiova, după meci. Nici urmă de supărare în rîndurile jucătorilor ieșeni. Și, în plus, deplină obiectivitate. **„Desigur că am avut cîteva ocazii care puteau schimba soarta meciului — apreciază Ianul — dar nu este corect să vedem numai ceea ce ne convine nouă. Și ei puteau înscrie mai mult decît aceste două goluri. Evident, au jucat mai bine".**

Ianul a obținut un „9" pentru joc. Să-i acordăm aceeași notă — poate chiar 10 — la capitolul sportivității.

● Să nu trecem nici peste gestul lui Oblemenco, realizatorul unui al treilea gol, neacordat de arbitru, întrucît, în faza precedentă, Bălan își potrivise mingea cu mîna. Oblemenco a ridicat mîinile în sus, în semn de recunoaștere a infracțiunii săvîrșite de coechipierul său, ceea ce a potolit imediat „galeria".

● După meciul de la Arad, ambii antrenori ai echipei textiliste, Nicolae Dumitrescu și Ioan Reinhardt, au fost de acord că formația lor a trecut în ultimele minute prin clipe grele. **„La 3—1 pentru U.T.A. — spuneau cei doi antrenori — băieții noștri au luat jocul ușor, fiind siguri de victorie".** Dar mai există un aspect, cel al pregătirii fizice. Marea risipă de energie făcută timp de 60 de minute a avut drept urmare scăderea ritmului de joc în ultima jumătate de oră.

● **Linia de atac a Farului nu a străiucit timp de mai bine de o oră. Totuși, un singur jucător s-a impus în acest compartiment, fiind mult peste comportarea colorialți înaintași : Kallo. Spre mirarea noastră și a spectatorilor, el a fost schimbat de antrenorul Robert Cosmoc ! De ce ? „Credeam că Badea va da un randament mai mare — ne spunea Cosmoc după meci — dar m-am înșelat !" Așa a și fost. Cunoașteți proverbul... „să nu dai vrabia din mînă..."**

● **Flavius Domide a fost cel mai bun jucător de pe teren. Dar știți de ce ? Nu contestăm meritele arădeanului, care a acoperit o enormă porțiune de teren, făcînd, cum se spune, tot ce a vrut. El, aici e aici. A făcut ce a vrut, pentru că a fost liber tot timpul, pentru că nimeni nu i-a marcat nici o clipă și nimănui nu i-a trecut măcar prin minte (trei antrenori de la Farul, plus cei 10 jucători constănțeni) că Domide trebuie bine ținut !**

CUPON DE CONCURS

Numele și prenumele : . . . . . .

. . . . . .

Adresa : . . . . . .

. . . . . .

1. CE ECHIPE VOR OBȚINE CALIFICAREA PENTRU SFERTURILE DE FINALĂ (reamintim : din fiecare grupă se califică primele DOUĂ CLASATE) ?

GRUPA A . . . . . .

GRUPA B . . . . . .

GRUPA C . . . . . .

GRUPA D . . . . . .

2. CE ECHIPĂ VA CÎȘTIGA CAMPIONATUL MONDIAL ?

. . . . . .

AGENDĂ BUCUREȘTEANĂ

SIMBĂTĂ, 18 APRILIE

● *Stadionul Dinamo*, ora 15 : Dinamo București — Crișul Oradea (tineret-rezerve) ; ora 16,45 : Dinamo București — Crișul (divizia A) ;

DUMINICĂ, 19 APRILIE

● *Stadionul 23 August*, ora 15 : România — U.R.S.S. (preliminariile U.E.F.A.) ; ora 16,45 : Rapid — Universitatea Craiova (divizia A) ;

● *Stadionul Giulești*, ora 10 : Rapid — Univ. Craiova (tineret-rezerve) ;

● *Stadionul Politehnica*, ora 11 : Sportul studențesc — Metrom Brașov (divizia B) ;

● *Terenul Electronica*, ora 11 : Electronica Obor — Locomotiva Adjud (divizia C) ;

● *Terenul Laromet*, ora 11 : Tehnometal Buc. — Delta Tulcea (div. C) ;

● *Terenul Voința*, ora 11 : Voința București — I.C.A.B. Arcuda (divizia C) ;

● *Terenul Autobuzul*, ora 11 : Autobuzul București — I.R.A. Cîmpina (divizia C) ;

● *Terenul Sirena*, ora 11 : Sirena București — Dacia Pitești (divizia C).

Azi, la Craiova UNIVERSITATEA — CRIȘUL ORADEA

Stadionul central din Craiova va găzdui azi după-amiază partida Universitatea — Crișul Oradea, amînată din etapa a XVII-a, deoarece craiovenii au participat la turneul internațional de la Teheran.

Elevii antrenorului Coidum vor încerca să-și adjudece ambele puncte și în acest fel ei vor putea să se mențină în cursa de urmărire a liderului, micșorînd, în același timp, diferența la un singur punct. La Craiova, orădenii doresc să evolueze la un bun nivel, confirmînd astfel forma atinsă duminica trecută cînd au întrecut la scor pe A. S. Armata.

Partida, condusă de I. Ritter, ajutat de L. Ferenczi și I. Sana, va fi transmisă de studioul de radio Craiova, pe stațiile de radio 206 și 228 m, începînd din jurul orei 17.

PUTEM AȘTEPTA CU ÎNCREDERE PARTICIPAREA LA CAMPIONATELE EUROPENE UNIVERSITARE DE LA SKOPLJE

Anul 1970 este, indiscutabil, pentru fotbalul nostru, „anul marii cotituri". În decurs de numai trei luni (mai—iulie), trei reprezentative românești sînt chemate în fața unor serioase examene oficiale. Primul — nici n-ar fi cazul să-l mai amintim fiind cunoscut nu numai de iubitorii fotbalului sau sportului în general ... — și cel mai greu, cel de la Guadalajara, le-a pus în umbră pe celelalte două, cele de la Sofia (Campionatul Balcanic, rezervat echipelor reprezentative de tineret) și Skoplje (Campionatul european universitar).

În rîndurile ce urmează ne vom ocupa însă numai de pregătirile reprezentativei noastre universitare. La ultima ediție, cea din Spania, studenții noștri au obținut medaliile de argint și, deci la Skoplje pretențiile trebuie să plece de la acest loc. Dar, pentru aceasta, lucrurile trebuie pregătite cu grijă și minuțiozitate din timp. Un confrate — cunoscut ca susținător cu pana și cu... inima al sportului universitar — lansa cu cîtva timp în urmă un semnal de alarmă, învinuind — nici mai mult nici mai puțin — F.R.F. că nu a făcut nimic pentru a ne prezenta la Skoplje la nivelul cerințelor și obligațiilor. O investigație serioasă ne-a dovedit însă că semnalul de alarmă era doar... alarmist.

Și iată de ce. Încă din luna decembrie a anului trecut, reprezentanții de specialitate ai Ministerului Învățămîntului au avut o discuție cu antrenorul echipei craiovene, Șt. Coidum, propunîndu-i să se ocupe de pregătirile echipei ce ne va reprezenta la Skoplje (echipa „în această situație, urmînd să fie formată pe scheletul Universității Craiova). Dat fiind faptul că, la acea vreme, craiovenii ridicau pretenții la titlu, Șt. Coidum a declinat oferta cerînd chiar să nu dea nici un jucător pentru Skoplje ! În această situație Ministerul Învățămîntului a hotărît ca nucleul de bază al reprezentativei universitare să-l formeze „U" Cluj — echipă neangajată în lupta pentru titlu și nici amenințată de retrogradare (cum este cazul Politehnicii Iași). Conf. univ. N. Roșculeț a fost numit încă din ianuarie a.c. antrenor coordonator, trebuind să fie ajutat în această muncă și de antrenorii clujeni. Dar cum, între timp, Șt. Cîrjan și S. Avram au fost îndepărtați de la cîrma echipei, urmează ca A. Sepci și altcineva (nestabilit încă) să participe alături de N. Roșculeț la pregătirea echipei.

O recentă discuție purtată la Ministerul Învățămîntului cu tovarășul consilier Alex. Fărțu, inspectorul L. Vasilescu și conf. univ. N. Roșculeț a fost în măsură să ne edifice complet asupra „planului de bătaie", care, în parte (conform graficului), a și început să fie pus în practică.

Astfel, pînă la sfîrșitul lunii aprilie un corp de observatori va urmări toate jocurile echipelor studențești din cadrul campionatului. Pînă în prezent N. Roșculeț a stabilit o listă de peste 30 de jucători, dintre care menționăm, în afara clujenilor, pe **I. Vasile** (Sp. studențesc), **Erdely, Maier, Petrovici și Kun I** (Politehnica Timișoara), **Talpai** și **Naidin** (Jiul) și **Iancu** (Metalul București). Acestora li se vor adăuga cu siguranță cîțiva studenți craioveni (după cum am anunțat, Șt. Coidum și-a dat acordul de principiu), gălățeni și, dacă vor scăpa de emoțiile retrogradării, pînă la 13 iulie cînd va avea loc plecarea lotului în Iugoslavia (lucru previzibil după ultimele lor evoluții), chiar ieșeni.

Prima întrunire a lotului lărgit va avea loc la 6 mai, la Cluj, unde vor continua pregătirile pînă la 7 iunie. În fiecare miercuri vor avea loc jocuri de omogenizare la care vor participa și jucătorii de la echipele divizionare B. De la 7 iunie la 1 iulie, dată fiind programarea etapelor duminică-miercuri-duminică, pregătirile se vor face la echipele de club, urmînd ca de la 1 iulie pînă la 10 iulie lotul restrîns, de 18 jucători care se vor deplasa la Skoplje, să facă o ultimă pregătire comună, tot la Cluj.

Pentru realizarea acestui program F.R.F. a hotărît să devanseze ultimele două etape ale echipei „U" Cluj (partida cu Jiul va avea loc la Petroșani în ziua de 26 aprilie, iar cea cu A.S. Armata Tg. Mureș la 22 aprilie la Cluj). De asemenea, în perioada 10 mai — 7 iunie reprezentativa universitară va susține 1—2 jocuri internaționale în țară și un joc în străinătate. Mai mult, s-a și luat legătura cu forurile de specialitate din Bulgaria, Cehoslovacia, Ungaria și Polonia pentru găsirea unor parteneri valoroși. Tot pe linia asigurării unei reprezentări onorabile la Campionatele europene universitare, F.R.F. nu a permis selecționarea unor jucători de la „U" Cluj în lotul B, care va pleca în Mexic, deși cîțiva dintre ei (Pexa, Crețu, Mustățea, Barbu sau Oprea) ar fi fost foarte utili. Iată dar că s-au luat, din timp, măsuri pentru asigurarea unui program judicios de pregătire reprezentativei noastre, fapt ce ne face să privim cu optimism evoluțiile ei de la Skoplje. Și, de ce n-am spune-o să ne gîndim de pe acum la medaliile de aur...

Dan VLAD

P.S. N. Roșculeț și-a manifestat dorința ca alături de A. Sepci, să fie ajutat în pregătirea echipei și de un antrenor tînăr. Dorință perfect justificată, chiar dacă am ține seama (așa cum spunea și N. Roșculeț) numai de vîrsta celor doi antrenori.

JACK DEMPSEY ÎȘI PREGĂTEȘTE UN TORT CU 75 DE LUMÎNĂRI

Fără îndoială, Jack William Harrison Dempsey a fost una dintre cele mai strălucite figuri ale boxului profesionist. Care dintre noi n-a auzit de isprăvile celebrului Jack ? Cei mai virstnici, dintre amatorii „nobilei arte", l-au văzut în jurnalele cinematografelor, sau au citit în presa internațională despre remarcabilele calități fizice ale acestui boxer american, de origine irlandeză, născut în 1895, la Manassa în Colorado.

Din cîteva clasice „un-doi"-uri el își trimitea adversarii în țara viselor.

Cei mai tineri au auzit din povestirile bătrînilor despre acest rege neincoronat al K.O.-ului, campion mondial de necontestat la vremea sa, care a luptat în „careul magic" pînă la vîrsta de 45 de ani stabilind la timpul său un adevărat record în materie de longevitate sportivă.

Cu toate că bătrînul Jack a abandonat de 30 de ani activitatea competițională, nu există săptămînă ca ziarele și revistele de specialitate de peste ocean să nu-i publice fotografia sau comentariile privind marile sale lupte între corzile roșii ale ringului. Dempsey se bucură și astăzi de o mare popularitate în rîndul amatorilor de sport din lumea întreagă, fiind respectat și apreciat pentru marile performanțe înregistrate în lunga și prodigioasa sa carieră pugilistică. Cu ani în urmă, Jack Dempsey a evoluat și într-un film artistic turnat la Hollywood. Ex-maestrul ripostelor și croșeelor s-a dovedit un partener de valoare pentru celebra actriță Luise Reiner, cu care a apărut în filmul „Departe de țară", prezentat și pe ecranele cinematografelor noastre.

Jack Dempsey conduce acum restaurantul său, plasat pe celebrul Broadway din New York. Ziariștii care-l vizitează remarcă în reportajele lor că bătrînul Jack se prezintă mai tînăr ca oricînd, avînd o activitate cotidiană demnă de admirat. El se scoală foarte de dimineață și se deplasează în piață pentru a face aprovizionările necesare localului său. Apoi, rămîne în bucătărie și saloane cel puțin încă 10—12 ore, dirijînd cu competență deosebită mersul „operațiunilor".

Peste puțin timp, la 24 iunie, Jack Dempsey va păși în cel de al 75-lea an al existenței sale. Ca întotdeauna el va invita acasă pe cei mai intimi prieteni ai săi. Conform unei tradiții, uriașul tort, purtînd acum 75 de luminări, va fi expus, în holul restaurantului său. Pe un perete din acest hol, Dempsey a pus să se monteze o frescă, comandată special unui mare grafician, care prezintă o fază din meciul cîștigat de el prin k.o. în repriza I în fața lui Jessie Willard. În acest meci, Jack Dempsey a devenit campion al lumii (meciul s-a disputat la 4 iulie 1919, la Toledo, Dempsey cîștigînd înainte de limită în fața „cowboyului" Willard (care era mai înalt cu un cap decît tînărul său adversar). Pe atunci, Dempsey avea 24 de ani și, înainte de acest meci al vieții sale, obținuse 35 de k.o.-uri. În cariera sa el și-a apărat de mai multe ori centura cu diamante. Rînd pe rînd boxeri celebri ca de pildă new-yorkezul Firpo, stilistul francez Carpentier, uriașul cu bărbie de sticlă Bill Brenan au încercat să-l deposedeze pe marele Dempsey, dar „pumnii dinamitați" ai voinicului din Colorado i-au expediat pentru mai mult de 10 secunde la podea.

Prezent și trecut : Joe Frazier și Jack Dempsey

Dempsey a cedat titlul la 23 septembrie 1926 unei alte celebrități a pugilatului mondial, Gene Tunney. Meciul disputat la Philadelphia, pe distanța de 10 reprize a 3 minute, s-a încheiat cu victoria la puncte a lui Tunney. A fost cea mai mare surpriză a anului pugilistic mondial. Ziariștii scriau că a fost un simplu accident și că Tunney trebuie să-i acorde revanșa imediat lui Dempsey. Tunney era mai tînăr cu 3 ani decît Dempsey. Revanșa mult așteptată s-a disputat la 22 septembrie 1927 la Chicago, în fața unei asistențe record, care număra 104.355 de spectatori. A cîștigat din nou la puncte Tunney, după 10 reprize. Meciul a avut o desfășurare spectaculoasă, cu răsturnări de situații de la o repriză la alta. Ambii boxeri au fost pe rînd la podea. Mai întîi a căzut Tunney și mulți dintre spectatori au acuzat arbitrul că l-a numărat cu... „încetinitorul" pe Tunney. Apoi a fost expediat la podea Dempsey, ca pînă la urmă, Tunney să pună clar cu directele de stînga și să obțină un meritat verdict. După acest meci, Dempsey a făcut o pauză de 4 ani. El a revenit în ring la 19 august 1931, învingîndu-l prin k.o. în rundul 2 pe Beasley. A mai susținut 98 de întîlniri retrăgîndu-se la 29 iulie 1940, cînd în ultimul meci l-a făcut k.o. pe Ellis Bashara.

Jack Dempsey, o adevărată „forță a naturii", susține că, în linii mari, boxerii care lovesc puternic și sînt mereu în atac se pot impune cu siguranță în fața stiliștilor. El a fost un mare admirator al lui Rocky Marciano, fost campion mondial tot la categoria grea, neînvins în carieră, care se asemăna în stil cu Dempsey. De asemenea, Jack Dempsey este un susținător al actualului campion mondial Joe Frazier. Înaintea meciului său cu Ellis, Jack Dempsey s-a deplasat în cabina lui Joe, fostul măcelar, indicîndu-i tactica cea mai bună. Și Joe Frazier a urmat fidel sfaturile marelui dascăl.

Paul OCHIALBI

sportul în lume

CORESPONDENȚĂ SPECIALĂ DIN PRAGA

ÎNOTĂTORII CEHOSLOVACI ÎN ASCENSIUNE DE FORMĂ

Olga Kozicova va concura la Cluj

Înotătorii cehoslovaci manifestă o frumoasă ascensiune de formă ce s-a evidențiat prin victoria netă pe care aceștia au obținut-o la Salzburg, în fața Austriei (160—102), iar **ultimele lor cronometre dau antrenorilor mari speranțe, care vizează o victorie și în întîlnirea cu echipele României.**

În fruntea lotului ce va concura la Cluj se află fosta recordmană continentală și finalistă olimpică în Mexic, OLGA KOZICOVA, clasată pe locuri fruntașe în recentul concurs internațional de la Dortmund, unde au participat înotători din 14 țări europene. Alături de ea, brasistele Jelinkova și Svobodova, ca și delfinista Faitlova (15 ani) se află într-un continuu crescendo.

Punctul forte al delegației cehoslovace, pentru meciurile de la Cluj, îl constituie de altfel echipa feminină, AFLATĂ ÎN CERCUL ELITEI EUROPENE. Ea pornește mare favorită în această întrecere și selecționerii își manifestă încrederea că înotătoarele ar putea realiza puncte suficiente care să compenseze, eventual, o înfrîngere a băieților **(previzibilă după ultimele rezultate ale românilor)**, astfel ca scorul total să fie favorabil, ca și cu un an în urmă, sportivilor cehoslovaci.

Iată și lotul care va urca pe blocstarturile piscinei clujene, în dreptul fiecărui sportiv aflîndu-se timpii realizați în meciul cu Austria :

FEMININ : Kozicova 63,2—4:58,4 ; Menclova 65,9 ; Kosibova 5:05,5 ; Skorepova 66,2—5:07,2 ; Hlavacova 2:23,9—10:32,4 (probele de craul) ; Vejrazkova 1:13,7 ; Kubkova 1:14,1 — 2:40,1 ; Menclova 1:12,4—2:39,2 (spate) ; Jelinkova 1:18,4—2:52,9 ; Svobodova 2:40,4 (delfin) ; Perkova 1:12,6; Faitlova 1:12,8—2:38,6; Nazvalova 2:40,4 (delfin) ; Faitlova 2:38,1—5:40,6 și J. Slavickova 2:37,5 — 5:39,0 (mixt).

Olga Kozicova, înotătoarea nr. 1 a echipei cehoslovace

MASCULIN : Kalecik 55,2 ; Branik 56,6 ; Drabek 4:26,1 ; Hrouda 4:27,2 (craul) ; Fischer 63,5—2:17,6 ; Tichy 2:18,5 ; Jadrny 64,3 (spate) ; Pejsa 69,7—2:35,7 ; Kral 70,9; Litera 2:38,3 (bras) ; Valasek 62,8 ; Petr 63,6—2:25,0 (delfin) ; Töczik 2:20,9—5:04,3 ; Jirusek 2:21,4—5:01,2 (mixt).

Jan SOKOL

Năstase și Țiriac au luat un start bun la Monte-Carlo

PARIS, 14 (Agerpres). — **Au început întrecerile turneului internațional „open" de tenis de la Monte Carlo. În proba de dublu masculin (16-imi de finală) perechea română Ilie Năstase — Ion Țiriac a întrecut cu 6—3, 6—2 cuplul francez Bouteleux—Loizeau.**

În proba de simplu, jucătorul francez Pierre Barthes l-a învins cu 9—7, 6—4 pe cehoslovacul J. Kudelka, englezul Roger Taylor a dispus cu 6—0, 6—2 de francezul P. Beust, iar francezul J. Barclay a cîștigat cu 6—2, 7—5 în fața italianului M. Mulligan. Alte rezultate : Hoad (Australia) — Howe (Australia) 6—2, 8—6 ; Drossart (Belgia) — Contet (Franța) 6—3, 4—6, 6—4 ; Ismail el Shafei (Republica Arabă Unită) — Elzer (R.F. a Germaniei) 6—2, 6—2.

A ÎNCEPUT TURNEUL DE ȘAH DE LA ROVINJ

BELGRAD, 14 (Agerpres). — După disputarea a două runde, în turneul internațional masculin de șah de la Rovinj (Iugoslavia) conduce marele maestru american Bobby Fischer cu 2 puncte. În prima rundă, el a cîștigat la Parma (Iugoslavia), iar în cea de-a doua l-a învins pe Nicevski (Iugoslavia). Maestrul român Teodor Ghițescu a pierdut în prima rundă la iugoslavul Udovcici și a remizat în runda a doua cu Bertok (Iugoslavia). Alte rezultate : Petrosian (U.R.S.S.) — Nicevski 1—0 ; Gligorici (Iugoslavia) — Smîslov (U.R.S.S.) 1—0 ; Minici (Iugoslavia) — Korcinoi (U.R.S.S.) 1—0 ; Parma — Minici 1/2—1/2; Marovici (Iugoslavia) — Petrosian 1/2—1/2; Udovcici — Smîslov 1/2—1/2.

SPORTIVI ROMÂNI LA TURNEUL INTERNAȚIONAL DE TENIS DE MASĂ DE LA CHIȘINĂU

În zilele de 24-25-26 aprilie a.c., la Chișinău va avea loc un concurs internațional de tenis de masă, la care vor lua parte juniori din R. D. Germană, Ungaria, România și U.R.S.S. Lotul sportivilor români va cuprinde pe Niculeta Spiridon, Minodora Popescu, Cornel Macovei, Mihai Bobocică, Mihai Coltescu, însoțiți de antrenorul Emil Băcioiu.

CEHOSLOVACIA ȘI ITALIA CALIFICATE ÎN C.E. FEMININ DE BASCHET

În ultima zi a turneului de calificare pentru campionatul european feminin de baschet de la Ancona, echipa Cehoslovaciei a învins cu 71—36 (33—18) selecționata Italiei, iar reprezentativa Angliei a dispus cu scorul de 53—51 (25—30) de formația Danemarcei. Competiția a fost cîștigată de echipa Cehoslovaciei, care a totalizat 6 puncte, urmată de Italia — 4 puncte (ambele formații s-au calificat pentru turneul final al campionatului european), Anglia — 2 puncte, Danemarca — 0 puncte.

fotbal meridiane

Singurul gol al austriecilor a fost marcat tot de... cehoslovaci. Iată-l pe Migas (în dreapta) autorul golului în propria-i poartă, uitîndu-se disperat la Viktor, în timp ce Hnickesberger scoate mingea din poartă. Fază din meciul Austria — Cehoslovacia (1—3) desfășurat duminică la Viena

Telefoto : A.P.-AGERPRES

FENERBAHCE VIRTUALĂ CAMPIOANĂ A TURCIEI

ISTANBUL, 14. (Corespondență de la ORHAN SEVINCLI). — **Actualul campionat de fotbal al Turciei are în sfîrșit un cîștigător virtual în echipa despre care se spune că este simpatizată de jumătate din populația țării, Fenerbahce.**

După etapa de duminică Fenerbahce și-a consolidat poziția de lider, fapt ce recompensează munca stăruitoare depusă de antrenorul român Traian Ionescu. După cum se știe, probabil, Fenerbahce luase un start slab în acest campionat dar antrenorul său a reușit să creeze un climat de încredere și seriozitate în rîndul jucătorilor.

Succesul lui Traian Ionescu a atras atenția altor cluburi din Turcia (Besiktas, Samsun, Bursa ș.a.) care ar dori să-și asigure serviciile sale pentru viitorul sezon. Antrenorul Ionescu nu a luat însă nici o hotărîre anunțînd că va reflecta asupra ofertelor în timpul vacanței pe care și-o va petrece, firește, în România.

Un alt eveniment care a marcat ultima săptămînă în fotbalul turc a fost schimbarea președintelui federației de specialitate. Fostul președinte Orhan Seref Apak a fost nevoit să-și dea demisia în locul său revenind Hasan Polad. Iubitorii fotbalului din această țară își pun mari speranțe într-un notabil reviriment sub conducerea lui Polad, fost internațional.

AZI, SEMIFINALELE CUPELOR EUROPENE

Astă seară, în mai multe orașe de pe continent, vor avea loc meciurile retur din semifinalele cupelor europene (în paranteze, scorurile din tur).

CUPA CAMPIONILOR EUROPENI : Celtic Glasgow — Leeds United (1—0), Feijenoord Rotterdam — Legia Varșovia (0—0).

CUPA CUPELOR : Gornik Zabrze — A.S. Roma (1—1). Manchester City — Schalke 04 (0—1).

CUPA EUROPEANĂ A TÎRGURILOR : Ajax Amsterdam — Arsenal (0—3), Internazionale Milano — S.C. Anderlecht (1—0).

Primele echipe sînt gazde.

ECHIPA LUI ZAGALO NU MARCHEAZĂ GOLURI...

RIO DE JANEIRO, 14. Corespondentul Agerpres **V. Oros** transmite : Meciul susținut de selecționata Braziliei, pe stadionul „Maracana", în compania națională a Paraguayului, a prilejuit afirmarea pentru prima oară în echipa gazdă a două rezerve : extrema dreaptă **Rogerio** (Botafogo) și centrul înaintaș **Dario** (Atletico Belo Horizonte), care au substituit de astă dată pe Jairzinho și respectiv Roberto, aceștia fiind penalizați pentru acte de indisciplină.

Rogerio s-a distins ca cel mai bun jucător de pe teren și nu este exclus ca după acest meci să devină titular.

Dario a constituit și el un permanent pericol pentru poarta paraguayenilor, etalîndu-și în bună măsură virtuțile de „tanc" al echipei. Pele a făcut încă o partidă palidă, ca și majoritatea celorlalți selecționați. În deschiderea meciului a jucat selecționata „B" (alcătuită din rezerve, plus Jairzinho și Roberto) contra modestei formații „Olaria", care însă a învins rezervele lui Zagalo cu 1—0.

După aceste întîlniri, comentariile dominante se referă la faptul că atît titularii, cît și rezervele, nu au reușit să înscrie măcar un gol în 180 de minute de joc, contra unor adversari slabi. Fără îndoială, criticii au pus întrebarea : Ce se va întîmpla în fața adversarilor de la Guadalajara, superiori în toate privințele față de ceea ce am experimentat pînă acum ? În mod curios, atît Zagalo, cît și conducătorii sportului brazilian s-au declarat satisfăcuți de testul de duminică.

LA BELGRAD, MAGHIARII AU EGALAT PRINTR-UN ȘUT DE LA 30 m!

Numai 8000 de spectatori au asistat duminică seara la Belgrad la meciul Iugoslavia—Ungaria (2—2). Oaspeții au presat la începutul partidei și Fazekaș a deschis scorul (min. 17). Apoi Pancsics (min 34) a egalat (autogol), deviind șutul lui Geaici executat din lovitură liberă. După pauză, gazdele au preluat conducerea prin Gracianin (min. 49) iar în min. 75 Bene a egalat dintr-o lovitură liberă de la 30 metri ! Arbitrul Marschall (Austria) a condus formațiile :

IUGOSLAVIA : Nutibarci—Țeșan, Gracianin, Stepanovici, Paunovici, Holțer, Muikici, Pirici (Jerkovici), Bajevici, Georgevici, Geaici.

UNGARIA : Tamas—Bela, Feyes, Halmossi, Pancsics, Vidacs, Pusztai, Fazekas, Bene, Korhai, Dunai II (Matty).

După cum se vede în ambele echipe au evoluat numeroși tineri (7 debutanți în echipa maghiară)

La 19 aprilie START ÎN CEA MAI LUNGĂ CURSĂ AUTOMOBILISTĂ DIN LUME

De cîteva zile, la Londra s-au intensificat pregătirile în vederea „Raliului C.M. de fotbal" — cel mai lung și mai dificil maraton din istoria sportului automobilistic. A devenit cunoscut că peste 100 de echipaje, din numeroase țări, s-au înscris pentru a participa la această întrecere organizată de ziarul **„Daily Mirror"**, care va străbate un traseu lung de 16 000 mile (25 760 km). Startul urmează să fie dat în capitala Marii Britanii la 19 aprilie iar sosirea este prevăzută să aibă loc la Ciudad de Mexico în ziua de 27 mai, înaintea începerii campionatului mondial de fotbal.

Criteriile geografice au determinat împărțirea raliului în două etape. Prima constă în 6 440 km. străbătuți pe șoselele mai multor țări ale continentului european, avînd ca punct final Lisabona, iar a doua — și cea mai dificilă — va începe la Rio de Janeiro la 8 mai urmînd să străbată 19 320 km din America de Sud, America Centrală și pînă în capitala Mexicului. În total, raliul va trece prin 25 de țări.

După ce va fi încheiată „etapa europeană", începînd de la 25 aprilie, automobilele și echipajele lor vor dispune de o „vacanță" de două săptămîni în perioada traversării Oceanului Atlantic. Se poate spune că adevarata întrecere va începe de abia la 8 mai. Aceasta din cauză că unele porțiuni extrem de dificile ale traseului latino-american ce vor străbate șoselele pampasului argentinian, deșerturile de la poalele Anzilor sau zăpezile de la marile altitudini, vor tria serios pe concurenți. În Anzii argentinieni, raliul va trece la peste 4 500 metri altitudine, ceea ce va face necesară folosirea de oxigen pentru învingerea oboselii. După parcurgerea Boliviei, în Peru se va desfășura cea mai lungă etapă a cursei — 1 600 km. Pe unele porțiuni viteza va trebui limitată la 30 km pe oră din cauza drumurilor acoperite de pietre, iar după ce se va ajunge în portul columbian Buenaventura se va intra pe autostrada pan-americană, urmată de o transbordare cu vaporul pînă la Cristobal (istmul Panama). Ultima parte a raliului va permite atingerea vitezelor mari, finișul fiind prevăzut să aibă loc pe stadionul Azteca din Ciudad de Mexico. Experții care au studiat traseul sînt de părere că cel mult 15 automobile vor încheia această întrecere, o dovadă în plus a uriașei ei dificultăți.

În total, un număr de 106 echipaje vor lua startul la acest maraton-automobilistic, dintre care 65 britanice, 8 franceze, 6 argentiniene, 5 sovietice, 4 mexicane, 2 olandeze, 2 vest-germane, 2 italiene, 2 tailandeze și cîte unul din Iugoslavia, Bolivia, Australia, Peru, SUA, Japonia, Spania, Kuweit, Antigua și Polonia. Printre concurenți se află și cunoscutul fotbalist englez Jimmy Greaves, care va conduce un „Ford Escort". Apoi, locotenenții englezi de aviație Terry Kingsley și Pete Evans, membrii echipei de acrobație aeriană „Săgețile roșii", vor concura pe un „Austin Maxi", iar alte mașini vor fi pilotate de polonezul Zasada, francezul Robert Neyret, vest-germanul Dieter Benz, sovieticul Ivan Astafiev. Participă de asemenea patru echipaje feminine. Principalele mărci de automobile înscrise sînt Ford, Mercedes, Datsun, Porsche, Moskvici, Austin.

Mult mai lung și mai dificil decît cursa Londra — Sydney desfășurată anul trecut, „Raliul Campionatului mondial de fotbal" va stîrni interes și pe plan strict fotbalistic. El va prilejui organizarea a diferite întreceri de fotbal în orașele unde sînt instalate punctele de control, ceea ce face, fără îndoială, să sporească atracția față de această originală competiție a așilor volanului.

Doi foști specialiști ai curselor de raliu, mexicanul Pedro Rodriguez (nr. 10) și englezul Vic Elford, conducînd acum mașini de pistă în „Marele premiu BOAC" de la Brands Hatch (Anglia). A cîștigat Rodriguez

TELEX ● TELEX ● TELEX ● TELEX

După cea de a doua zi a întrecerilor de la Novosibirsk, înotătorii din R. D. Germană conduc în fața selecționatelor U.R.S.S. cu 120—104. Iată cîteva din rezultatele înregistrate (feminin și masculin) : G. Wetzko (R.D.G.) 2:11,5, Nieber (R.D.G.) 2:14,4, Litvinova (U.R.S.S.) 2:16,0 — record, respectiv Kulikov (U.R.S.S.) 1:57,9, Unger (R.D.G.) 1:59,5, Bure (U.R.S.S.) 2:00,5 la *200 m liber* ; Hoffmeister (R.D.G.) 2:28,0, Hilger (R.D.G.) 2:31,3, respectiv Matthes (R.D.G.) 2:12,6, Werner (R.D.G.) 2:14,0 la *200 m spate* ; Lindner (R.D.G.) 2:22,4, Tutaeva (U.R.S.S.) 2:30,8, respectiv Nemșilov (U.R.S.S.) 2:09,2, Sarighin (U.R.S.S.) 2:10,1, Poser (R.D.G.) 2:11,9 la *200 m delfin* ; Stolte (R.D.G.) 5:19,3, Schuchardt (R.D.G.) 5:25,5, respectiv Pechmann (R.D.G.) 4:47,3, Sperling (R.D.G.) 4:51,5 la *400 m mixt*.

■

Proba de 120 y garduri, din cadrul concursului atletic de la Lafayette (Louisiana), s-a încheiat cu victoria lui Ron Milburn (S.U.A.), cu timpul de 13,6. La Los Angeles, John Pennel a cîștigat proba de săritură cu prăjina cu 5,18 m.

■

Turneul de tenis de la Hamilton (Bermunde) a revenit lui Arthur Ashe, învingător în finală cu 8—6, 7—5 în fața lui Zeliko Franulovici. Într-o partidă pentru locurile 3—4, Charles Pasarell (Porto Rico) l-a învins cu 8—6, 6—4 pe Frank Froehling (S.U.A.).

■

Au luat sfîrșit întrecerile turneului de tenis de la Nisa. În ultimele două finale s-au înregistrat următoarele rezultate : **dublu bărbați:** Barclay, Beust (Franța) — Goven, N'Godrella (Franța) 6—2, 6—3, 5—7, 7—5 ; **dublu femei :** Chanfreau (Franța), Niessen (R. F. a Germaniei) — Aschner, Heldman (S.U.A.) 6—3, 6—3.

■

Turneul internațional masculin de volei de la Tel Aviv a fost cîștigat de selecționata Olandei, care a totalizat 12 p. Pe locurile următoare : Israel 11 p, R. F. a Germaniei 10 p, Belgia 9 p, Grecia 8 p, Suedia 7 p și Anglia 6 p. În ultima zi a competiției s-au înregistrat următoarele rezultate : Olanda — Suedia 3—0 (15—3, 15—8, 15—5) ; Israel — Belgia 3—2 (14—16, 14—16, 15—8, 15—10, 15—7) ; R.F. a Germaniei — Grecia 3—2 (15—11, 9—15, 7—15, 15—4, 15—10).

■

La Burgkirchen (R. F. a Germaniei) s-a desfășurat întîlnirea de gimnastică dintre selecționatele feminine ale R. F. a Germaniei și Iugoslaviei. Victoria a revenit gazdelor cu scorul de 368,65—346,95 puncte.

■

Întîlnirea de tenis dintre echipele Columbiei și Uruguayului, desfășurată timp de trei zile la Bogota în cadrul „Cupei Davis" (zona sud-americană), s-a încheiat cu scorul de 5—0 în favoarea gazdelor.

■

Marea speranță a boxului francez, Jean Claude Bouttier (cat. mijlocie), a evoluat în orașul său natal, Laval, în cadrul unei reuniuni profesioniste în care a primit replica italianului Muzio. Pugilistul francez a obținut victoria prin K.O. în repriza a 3-a.

■

Cursa internațională automobilistică „Memorialul Jim Clark", desfășurată pe circuitul de la Hockenheim (R. F. a Germaniei), a revenit sportivului elvețian Clay Regazzon, pe o mașină „Tecno". Locurile următoare au fost ocupate în ordine de japonezul Tetsu Ikuzawa pe „Lotus Ford", englezul Derek Bell pe „Brabham" și vest-germanul Hubert Hahne pe „B.M.W."

■

Într-un concurs de pentatlon, desfășurat recent la Narbonne, cunoscuta atletă franceză Colette Besson a totalizat 4 165 puncte : lungime — 5,50 m; 200 m —24,6; 100 m garduri — 15,5 ; greutate — 10,12 ; înălțime — 1,45 m.

■

Campionatul masculin de baschet al Belgiei s-a încheiat cu victoria formației Standard Liége, care în ultima etapă a învins cu scorul de 135—96 echipa Anvers.

■

„Marele premiu al Spaniei" la motocros, disputat pe circuitul de la Tarassa, s-a încheiat cu victoria sportivului belgian Joel Roberts, pe o motocicletă „Suzuki". El s-a clasat pe primul loc în ambele manșe ale concursului, totalizînd în clasamentul final 15 puncte. L-au urmat compatriotul său Sylvain Geboerts (pe „Suzuki") — 12 p și suedezul Torsten Hallman (pe „Husqvarna") — 10 p.

ÎN FINALA „C.C.E." LA HANDBAL MASCULIN

V.f.L. GUMMERSBACH (R.F. a Germaniei) — DYNAMO BERLIN (R. D. Germană)

● LA DORTMUND, V.f.L. GUMMERSBACH A ÎNTRECUT STEAUA CU 15-8 (10-2)

Aseară, la Westfalenhalle din Dortmund (R.F. a Germaniei) — în prezența unei asistențe record de peste 13 000 de spectatori — s-a desfășurat partida retur din cadrul semifinalelor „Cupei campionilor europeni" la handbal masculin dintre campioanele R.F. a Germaniei (V.f.L. Gummersbach) și României (Steaua București). După cum se știe, în meciul tur, disputat la 4 aprilie la București, în sala Floreasca, Steaua București cîștigase cu scorul de 16—13 (9—9).

În meciul de aseară scorul final a fost de 15—8 (10—2). Jocul a fost extrem de dur.

Pentru noi au marcat : Gruia 3, Gațu 2, Oțelea, Popescu, Dincă.

Cele două echipe au folosit următoarele formații : V.f.L. GUMMERSBACH : Podak, Kater — K. Brand, Lingedbach, Bölter, Feldhoff, Keller, J. Brand, Westebbe, Schmidt, Kosmehl, Braunschweig.

STEAUA : Dincă, Penu — Oțelea, Gruia, Goran, Gațu, Marinescu, Popescu, Cristian, Savu, Coasă, Iacob.

Au arbitrat : Paul Ovdal și Jack Falk Rodil (Danemarca).

Tiparul : I. P. „Informația", str. Brezoianu nr. 23—25, București

PROLETARI DIN TOATE ȚĂRILE, UNIȚI-VĂ!

Redacția și administrația: str. Vasile Conta nr. 16, tel. 11.10.05 interurban 72 și 286. Telex sportrom buc. 180.

sportul

4 pagini 30 bani

Anul XXVI — Nr. 875 (6309) ZIAR AL CONSILIULUI NAȚIONAL PENTRU EDUCAȚIE FIZICĂ ȘI SPORT Joi 16 aprilie 1970

CARNET DE VACANȚĂ

Stupul din Bucegi...

Nu știu de ce, dar cînd se vorbește de sport, aproape toată lumea se gîndește la performanță înaltă, la concursuri grele, la echipe de club în care sportivi adulți, bine clădiți, osteniți pentru titluri de campioni, cupe sau trofee internaționale. S-a împămîntenit parcă o credință, potrivit căreia sportul serios, adevărat, responsabil este rezervat exclusiv adulților, toate celelalte forme de activitate fizică practicate de copii și școlari fiind o joacă, o copie mai mult sau mai puțin reușită supusă facilului și hazardului. Și, totuși, ultima formă de sport și mișcare este cea care se apropie cel mai mult de sensurile majore ale noțiunii, componentă ireductibilă a fenomenului de educație.

Am avut prilejul, în aceste zile de primăvară fierbinte, explozivă, să întîlnesc pe creste de munte, prin văi și pe pantele ce păstrează încă memoria zăpezii, buchete de ghiocei omenești, școlari de toate vîrstele conduși de profesori, antrenori și instructori inimoși, care-i inițiau în tainele frumosului, în cuceritorul mister al muntelui, naturii, în secretele schiului conceput în același timp ca sport dar și ca zbor, ca leagăn al fanteziei.

Cota 1 500 m de la Sinaia s-a transformat în aceste zile de vacanță într-un stup fericit și rodnic de la care (și spre care) roiesc în zorii zilei și pînă-n faptul serii, grupuri masive de școlari îmbobociți sub sărutul sănătos al soarelui primăvăratec. Liceul nr. 21 din București, condus de prof. Nicolae Saftu și Anne Vernescu, copiii Sinaiei, supravegheați de grijuliul Dan Focșeneanu, școlarii Bușteniului, îndrumați de antrenorii Adrian Bătușaru și Mircea Enache și-au dat întîlnire cu fiii Brașovului, cărora neobositul Constantin Birsan le împarte zilnic, în doze egale, măsurate, curaj, încredere, tehnică.

Realmente, Bucegii s-au transformat într-un parc. Taberele, cabanele sînt pline. Babele, Vîrful cu Dor, Peștera, Piatra Arsă sînt în aceste zile grădinițe și școli în care copiii noștri silabisesc bucheul muntelui, a schiului, într-o joacă prelungă ce oțelește trupul și desfață sufletul. Sînt multe lucruri frumoase pe care le-am văzut în sport, dar dintre toate, cea mai încărcată de sensuri adînci mi se pare promovarea tineretului, a copiilor, în masă, spre răspunderile și bucuriile vieții. Taberele pe care le-am văzut serioase și munca din joaca școlarilor, puritatea ochilor și vigoarea trupurilor, sînt una din fețele pe care copilăria vremurilor noastre ni le înfățișează într-o erupție de bucurie și căldură, împlinind bucuria zilelor pe care le trăim.

Mihai BIRA

Cota 1 500, aprilie 1970

● Ieri, primele sosiri și antrenamente de acomodare ale delegațiilor străine ● Viktor Lisițki, veritabil colecționar de titluri și medalii ● Gimnaștii români — în bună dispoziție de lucru ● Azi, ședința tehnică

Campioana absolută a U.R.S.S., Liubov Burda, se acomodează cu o bîrnă bucureșteană...

Foto: Theo MACARSCHI

AVANCRONICA INTERNAȚIONALELOR DE GIMNASTICĂ

LIUBOV BURDA, CEA MAI BUNĂ GIMNASTĂ SOVIETICĂ, LA BUCUREȘTI!

De ieri, atmosfera internaționalelor noastre de gimnastică s-a încins considerabil. Sosirea primilor oaspeți a sporit mult interesul față de această competiție de amploare, iar antrenamentele efectuate ieri seară, în sala de la complexul 23 August, au atras numeroși spectatori români și alți iubitori ai gimnasticii. Erau prezente, bineînțeles, și gimnaste românce, care au urmărit cu maximă atenție antrenamentul de acomodare al celor două sportive sovietice.

Privirile tuturor urmăreau avide mișcările campioanei absolute a Uniunii Sovietice, Liubov Burda. Într-o întrecere apreciată de specialiștii sovietici ca avînd un înalt nivel tehnic, Liubov Burda a cîștigat anul trecut titlul de cea mai bună gimnastă a Uniunii Sovietice, înaintea unor binecunoscute stele ca Larisa Petrik sau Ludmila Turișceva. La cei 17 ani (împliniți la 11 aprilie) Burda este deja o maestră desăvîrșită, dispunînd de un neobișnuit registru de elemente de mare dificultate și de înaltă virtuozitate. Este mai mult ca sigur că spectatorii ce vor asista la internaționalele de la Floreasca vor urmări evoluția uneia din... medaliatele viitoarelor campionate mondiale de la Ljubljana.

Din lotul sovietic reține atenția și prezența reputatului maestru Viktor Lisițki. Veritabil colecționar de titluri și medalii unionale, europene, mondiale sau olimpice, component al echipei reprezentative a U.R.S.S., Lisițki se prezintă la București într-o formă remarcabilă, gata să-și învingă toți adversarii. În fine, să consemnăm și celelalte nume ale delegației sovietice, Tamara Nazarova și Aleksandr Maleev.

★

În cursul zilei de miercuri au mai sosit în Capitală gimnaștii elvețieni (care s-au și antrenat, după-amiază), precum și delegațiile Ungariei și R. D. Germane. Pentru astăzi sînt așteptați gimnaștii și gimnastele din Bulgaria, Iugoslavia și Cehoslovacia.

★

Gimnastele și gimnaștii din loturile țării noastre și-au continuat ieri pregătirea, efectuînd antrenamente ușoare, într-o bună dispoziție de lucru.

★

Azi după-amiază, cu prilejul ședinței tehnice, vor fi puse la punct toate detaliile cu privire la desfășurarea concursului.

Victorii internaționale ale gimnastelor constănțence

CONSTANȚA (prin telefon). În orașul nostru s-a desfășurat întîlnirea internațională de gimnastică dintre echipele feminine ale cluburilor Farul și Dobrudja Tolbuhin. La capătul unei întreceri interesante, sportivele constănțence au obținut victoria atît pe echipe (173,90—168,85), cît și la individual compus prin Gabriela Berescu (36,95). Pe următoarele locuri la individual compus s-au clasat: Leonida Baklarova (Dobrudja) cu 35,10 p și Mirela Vela (Farul) cu 34,40 p.

Steaua victorioasă în derbyul voleibalistic de la Galați

Ieri în patru orașe din țară s-a disputat penultima etapă a campionatului masculin.

POLITEHNICA GALAȚI — STEAUA 2—3 (11, —9, 3, —7, —13). Derbyul fruntașelor, desfășurat în fieful studenților, a dominat ca interes etapa intermediară. Deși am fost martorii unui meci dramatic, trebuie să acordăm prioritate momentelor care au urmat finalului. Au fost clipele cînd spectatorii, înfierbîntați de nereușita echipei lor, au luat cu asalt pe arbitru, socotindu-l vinovatul principal al înfrîngerii. Păcat de un asemenea epilog nedorit. Și acum despre joc. Partida s-a ridicat la un nivel spectacular deosebit, abundînd în faze prelungite, în recuperări senzaționale, în atacuri fulminante. Gălățenii au pierdut, după cum tot atît de bine puteau să cîștige. Perioadele de dominare morală și tehnică au alternat cînd de o parte cînd de alta. După ce studenții, bine organizați în apărare și cu un atac eficace au cîștigat primul set, Steaua s-a impus cu ușurință în următorul, fiind însă surclasată în cel de al treilea. 2—1 pentru Politehnica, dar gălățenii manifestă oboseală nervoasă, greșesc în atac, permițînd bucureștenilor să cîștige detașat. Ultimul set a fost cel mai dramatic, desfășurat sub semnul echilibrului și cu un final favorabil Stelei. Au arbitrat Șt. Stănescu (Ploiești) cu unele greșeli care n-au influențat rezultatul și I. Amărășteanu (Craiova).

Emanuel FANTANEANU

Meciul cel mai important pentru evitarea retrogradării s-a disputat în sala din str. Dr. Staicovici, între codașele clasamentului, Progresul și Universitatea Craiova. Gazdele au obținut o meritată victorie cu 3—1 (9, 11, —12, 11). Superioritatea „progresiștilor" a fost netă în primele două seturi, cînd ridicătorii Picu și Păunoiu au furnizat pase ideale trăgătorilor, din rîndul cărora s-au remarcat Binda și Dumitrescu. În setul III, însă, Păunoiu a greșit numeroase pase, ceea ce a dus la pierderea setului. Situația părea să se repete în setul următor (6—0, 8—3. pentru craioveni), dar antrenorul Mircea Zelinschi a făcut o inspirată schimbare scoțîndu-i din teren pe Păunoiu și echipa a revenit pe linia normală. Răsturnarea rezultatului în favoarea Progresului s-a datorat și randamentului foarte bun al lui Marin Enescu în linia a doua. Meciul a fost excelent arbitrat de cuplul Gh. Borghida (Timișoara) — Gh. Ionescu (București).

A. BREBEANU

POLITEHNICA TIMIȘOARA — MINERUL B. MARE 3—0 (9, 6, 13). După două seturi anoste, în care bălmărenii au jucat crispat, cel de-al treilea a fost mai interesant și mai echilibrat, Minerul conducînd aproape tot timpul, dar nerezistînd în final. Arbitri: D. Rădulescu și N. Mateescu din București. (P. ARCAN — coresp. principal).

RAPID — UNIREA TRICOLOR BRĂILA 3—0 (10, 7,3). Meci fără istoric, cîștigat de feroviari în mai puțin de o oră. Din nou Drăgan a fost excelent, conducînd cu subtilitate jocul echipei. Arbitri: V. Vrăjescu și V. Voicu din București. (HORIA ALEXANDRESCU).

TRACTORUL BRAȘOV — VITORUL BACĂU 2—3 (11, 5, —6, —9, —11). Partida a fost deosebit de disputată și presărată cu numeroase faze electrizante. Meritul băcăuanilor este acela de a nu fi cedat după ce s-au văzut conduși cu 2—0. Arbitri: C. Șovălală și S. Dumitrescu din Ploiești. (C. GRUIA — coresp. principal).

DINAMO — PETROLUL 3—0 (2, 4, 9). Bucureștenii, fără a se întrebuința serios, au cîștigat partida în numai 50 de minute. De remarcat că în ultimul set gazdele au intrat pe teren cu garnitura de rezervă, așa explicîndu-se scorul ceva mai strîns. Din echipa bucureșteană ne-a plăcut în mod deosebit Schreiber, excelent de la un meci la altul. Arbitri: Z. Moldovan și Em. Iliescu din București. (PAVEL PEANĂ — coresp.).

Binda învinge încă o dată blocajul craiovean. Fază din meciul Progresul-Universitatea Craiova.

Foto: M. FELIX

Întîlnirea restanță din campionatul divizionar A, dintre Universitatea Craiova și Crișul Oradea, a prilejuit victoria primei echipe cu 2—0

Citiți în pag. a III-a cronica meciului disputat ieri la Craiova

PENTATLONIȘTII ROMÂNI ÎN U.R.S.S.

Echipa de pentatlon modern (juniori) a României a evoluat într-un puternic concurs internațional desfășurat la Alma Ata în compania altor 10 formații, toate de seniori. Întrecerea a fost cîștigată de selecționata primă a U.R.S.S. cu 14 957 p, urmată de echipele R.S.S. Kazahă (I) — 14 798 p — și R.S.S. Lituaniană — 14 565 p. Tinerii pentatloniști români, cu 11 158 p, au ocupat locul 11.

La individual, pe primul loc s-a clasat Svatenko (R.S.S. Kazahă I) cu 5 285 p. Cel mai bun dintre sportivii noștri, Dumitru Spirlea, s-a situat pe locul 32 (4 029 puncte).

FLORETISTELE ROMÂNIEI LA MINSK

Între 17—21 aprilie orașul Minsk programează tradiționalul concurs internațional feminin de floretă la care participă elita scrimei europene. România va fi prezentă la acest concurs prin floretistele Maria Vicol, Marina Stanca-Filip, Ana Ene-Pascu, Olga Orban-Szabo și Suzana Ardeleanu.

MEGAFON

Poate că și cel mai avîntat entuziasm obosește, atunci cînd nu este susținut de realizări concrete ale aspirațiilor sale. A vorbi mereu de speranțe și foarte rar de împlinirea lor devine, la un moment dat, monoton și descurajator. Ne referim la patinajul nostru, acela care — acum cînd cortina cade peste ultimele competiții de sezon — nu ne oferă un bilanț prea îmbucurător, în ce privește performanța.

Și fiindcă, totuși, nu vrem cu îndărătnicie să ne lăsăm copleșiți de gînduri pesimiste, vom saluta cu simpatie primul concurs pionieresc de patinaj artistic dotat cu „Cupa Cutezătorii", pe care l-am urmărit acum cîteva zile la Poiana Brașov. Secția sport-turism a Consiliului Național al Organizației Pionierilor a avut această bună idee de a folosi vacanța școlară ca să-i invite pe micuții pasionați ai patinajului într-o probă de prezentare, pe patinoarul nostru de altitudine. A fost, am spune, un mic examen de admitere în rîndul patinatorilor, o intrare în familia inițiaților gheții.

Deci, din nou speranțe, poate justificate de această dată, că patinajului i se va acorda, și în sectorul sportului școlar și pionieresc, importanța cuvenită, fiindu-i recunoscute multiplele virtuți. Un nou start menit să stimuleze acea activitate (încă destul de săracă, să recunoaștem) a patinatorilor ce acced spre performanță.

Pînă aci toate bune. Dar n-am înțeles exact de ce a fost nevoie neapărat de un concurs pentru aceasta? Invitației lansate de forul pionierilor i-au răspuns doar șase centre din țară. În total 34 de concurenți. (Orice început e greu). Numai că unii dintre aceștia abia știau ce înseamnă o alunecare pe muche, iar unul chiar nu se putea ține de loc pe patine. Voia, bietul, să învețe...

Evident, nu vom critica dorința unora de a face cunoștință cu patinajul, sau largheța altora în a-și selecționa reprezentanții. Dar — repetăm — trebuia un concurs cu arbitri, secretari, megafon?... Credem tocmai că cei 34 de participanți la „Cupa Cutezătorii" aveau nevoie mult mai mult de antrenori și instructori decît de arbitri.

Concluzia: inițiativa pionierească merită atenție, dar și ameliorări simțitoare. Am fi subscris cu și mai multă căldură la organizarea unei tabere pentru patinatorii nelegitimați, un centru de inițiere rezervat școlarilor proveniți din orașe unde încă nu avem patinoare artificiale. În zilele vacanței de primăvară ei ar putea veni la Poiana, în aerul curat al munților, pentru a se perfecționa în disciplina sportivă pe care au îndrăgit-o în scurta perioadă de activitate a patinoarelor naturale, din cursul iernii. La încheierea taberei, se poate face și un concurs, firește. Așa ar fi fost o treabă excelentă.

Deocamdată, instruire. Abia apoi, note de arbitri anunțate prin megafon.

Radu VOIA

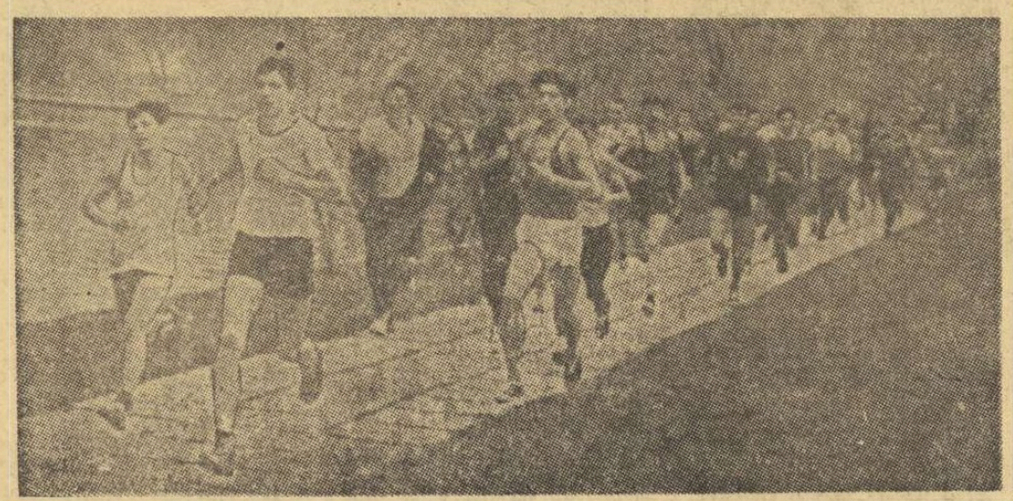

Tradiționalul cros al canotorilor a inaugurat — inedit — și în acest an sezonul de caiac-canoe. Iată-i pe tinerii sportivi alergînd pe aleile parcului Herăstrău, pe malul lacului unde, în curînd, vor începe și frumoasele competiții ale sporturilor nautice.

Foto: N. DRAGOȘ

CAMPIONATUL DE HOCHEI AL JUNIORILOR

Programul hocheistic a continuat ieri cu două meciuri din campionatul de juniori. Tinerii jucători au oferit partide disputate, presărate cu faze spectaculoase.

REZULTATE: Steaua — Șc. sp. Gheorghieni 5—3 (2—0, 3—0, 0—3). Au marcat: Mincioiu (3), Soleanicov, Constantinescu, respectiv, Kemeș (2) și Gyorfy.

Șc. sp. 2 București — Metalul Rădăuți 7—5 (5—2, 1—1, 1—2). Au marcat: Maliuhin, Țiu, Păduraru (3), Ionescu, Gheorghiu, respectiv, Artarie, Mihaiuc, Nistor (2), David.

Astăzi se joacă două partide din cadrul campionatului de juniori: Steaua — Avîntul M. Ciuc și Șc. sp. 2 București — Șc. sp. Gheorghieni și trei din campionatul de seniori: Tîrnava — Agronomia Cluj, I.P.G.G. — Dinamo și Steaua — Avîntul M. Ciuc.

Frumusețea jocului de baschet este din plin demonstrată de splendidul balet aerian dominat de Săuca, unul dintre jucătorii de perspectivă ai țării noastre. Baschetul, cu spectaculozitatea care i-a adus răspîndirea pe toate continentele, se bucură și la noi de o mare prețuire din partea publicului. Ce păcat, însă, că echipele noastre fruntașe oferă destul de rar faze atractive ca cea din imaginea de mai sus...

Foto: Aurel NEAGU

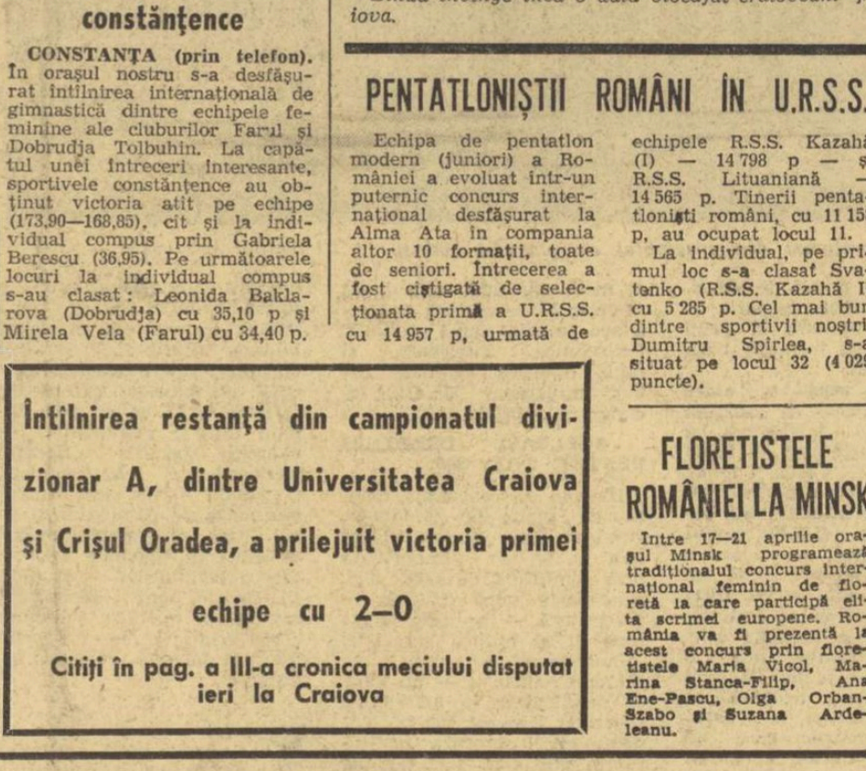

ÎNTRE ORDINATOR ȘI ASTROLOGIE...

DADA MONDIAL

Un stadion arhiplin privea ca hipnotizat calculatorul electronic așezat pe gazon, exact la mijlocul terenului. Nici o privire nu se furișa spre cele două porți, acolo unde magnetul golurilor îl atrăgea involuntar pe spectatorul obișnuit al meciurilor de fotbal. În schimb, ochiurile plaselor păreau a-și fi mărit pupilele ca în fața unei scene de groază. Cei 22 de jucători, antrenați în decursul unor îndelungate ore de studiu la teoria și practica programării, introduceau în gura avidă a calculatorului electronic toate datele necesare, toate fișele și schemele reprezentînd desfășurarea a 90 de minute de joc. Cu sufletul la gură, spectatorii așteptau deznodămîntul partidei, ce urma să fie anunțat de computer.

De la „meciurile" obișnuite, amicale, fără miză, care se terminau doar cu indicarea rezultatului final (ceva similar cu meciurile de box aranjate ipotetic, peste ani, între boxeri care nu s-ar fi putut întîlni niciînd), se ajunsese într-un stadiu superior, cînd calculatorul aborda complicate probleme de optimizare a unor soluții tehnico-tactice, astfel încît nu mai exista un rezultat final

Paul SLAVESCU

(Continuare în pag. a 4-a)

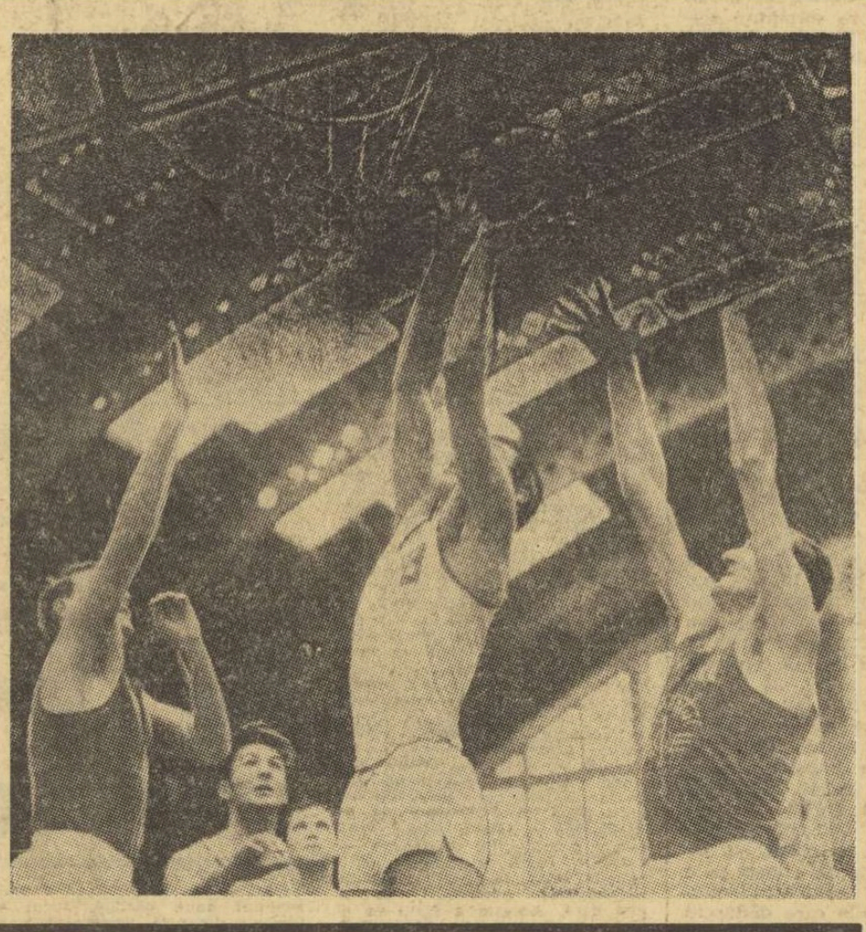

Luptători români concurează la Sofia

Aseară au plecat la Sofia luptătorii români **I. Popa** (cat. 62 kg.), **M. Nicolae** (68), **M. Vlad** (74), **N. Neguț** (90), **N. Mandea** (100) și **V. Dolipschi** (+100), care vineri, sîmbătă și duminică se vor întrece la turneul internațional de greco-romane, **„Memorialul Nikolas Petrov"**. La competiție vor mai fi prezenți sportivi din R.D.G., Finlanda, Iugoslavia, Polonia, Ungaria, U.R.S.S., Turcia și Bulgaria.

Însemnări de la plenara clubului Dinamo

Imaginea unei activități rodnice

Plenara consiliului Clubului Dinamo, care a avut loc nu de mult, ne-a oferit — ca și cu alte prilejuri asemănătoare — o concludentă imagine de ansamblu a prodigioasei activități ce se desfășoară în cadrul acestei unități fruntașe a sportului de performanță din țara noastră.

Darea de seamă prezentată de președintele clubului, Ion Nae, ca și numeroasele luări de cuvînt de la tribuna plenarei, s-au referit pe larg la activitatea și rezultatele obținute în anul precedent (1969) de către sportivii dinamoviști, scoțind în evidență — în raport cu obiectivele cuprinse în chemarea la întrecere adresată celorlalte cluburi și asociații sportive din țară — ceea ce a fost, pozitiv și valoros, dar analizînd totodată, în spirit critic și autocritic, deficiențele și lipsurile constatate, cauzele acestora.

Cu justificată mîndrie a fost subliniată contribuția adusă de reprezentanții clubului Dinamo, și în anul care a trecut, la continua afirmare a sportului românesc în lume, la creșterea prestigiului său internațional. Această contribuție poate fi convingător exprimată prin cele 7 medalii de aur, 10 de argint și 7 de bronz cucerite la campionatele mondiale și europene disputate în 1969 (lupte greco-romane, caiac-canoe, tir, box, atletism și canotaj). Deosebit de semnificativ este faptul că la ramurile de sport mai sus menționate un număr de 62 sportivi dinamoviști s-au clasat oficial, în anul trecut, între primii zece din Europa, cu rezultate de certă valoare. Reprezentanții clubului Dinamo au adus, de asemenea, sportului românesc 19 titluri de campioni balcanici și tot ei și-au trecut în palmares 165 titluri de campioni naționali, îmbunătățind, în același timp, 65 de recorduri ale țării.

În strînsă legătură cu realizarea acestor frumoase performanțe, participanții la plenară au apreciat ca deosebit de pozitiv faptul că marea majoritate a celor peste 200 de sportivi dinamoviști nominalizați pentru Jocurile Olimpice din 1972 (printre aceștia, alături de consacrații Aurel Vernescu, Ivan Patzaichin, Calistrat Cuțov, Ion Monea, Marcel Roșca, Leonida Caralosifoglu, Cornel Penu și alții, figurează numeroși tineri, a căror evoluție marchează o viguroasă ascensiune în ultima vreme, cum sînt canotorii Ion Iacob, Mihai Zafiu, Roco Rujan, boxerii Paul Dobrescu, Nicolae Păpălău și Ion Györffi, atleta Elena Vintilă, cicliștii Teodor Vasile și Const. Grigore, voleibaliștii Cornel Oros și L. Dumănoiu, luptătorul Mandea, halterofilul Dan Georgescu, fotbaliștii Dinu, Dumitrache și Sălceanu etc.) și-au realizat normele stabilite pentru anul 1969, menținîndu-și sau cîștigînd noi poziții în ierarhia continentală.

Evident, acest bilanț remarcabil își are, în bună măsură, explicația în perseverența cu care biroul consiliului clubului și organele tehnice au urmărit creșterea calitativă a procesului de instruire, îmbunătățirea conținutului antrenamentelor și desfășurarea acestora la un înalt grad de exigență. În această direcție s-a pus accent pe mărirea volumului și intensității în antrenamente (6—10 antrenamente într-un ciclu săptămînal), pe aplicarea metodelor și mijloacelor moderne de pregătire, pe individualizarea procesului de antrenament, pe dezvoltarea calităților tehnice și fizice, toate acestea corelate cu un regim de viață corespunzător. Bineînțeles, reușita a depins și de gradul de competență, pasiune și exigență al antrenorilor, din rîndul cărora adevărate exemple le oferă Radu Hutan, Dan Niculescu, Constantin Dumitrescu, Dumitru Nicolae, Ștefan Petrescu, Nicolae Voicu, Gh. Constantinescu, Stavru Teodorof, Viorica Udrescu, Viorel Manciu și alții.

Aprecieri pozitive a întrunit și activitatea desfășurată cu copiii și juniorii, preocupare din ce în ce mai susținută la clubul Dinamo pentru creșterea elementelor proprii. Astfel, în anul 1969 au fost promovați în primele echipe ale clubului 17 juniori, iar 20 de juniori au realizat norma de clasificare pentru titlul de maestru al sportului sau categoria I și a II-a. Totodată, numeroși juniori de la Dinamo au fost cedați altor cluburi, 22 dintre ei promovînd în formații divizionare.

De altfel, grija pentru selecționarea și formarea tinerilor sportivi, care a devenit tradițională la Dinamo, și-a găsit recent o nouă confirmare prin inițiativa luată de a se deschide, în prima zi a săptămînii, porțile parcului sportiv din șos. Ștefan cel Mare pentru toți copiii dornici de a face sport.

Cum am precizat, însă, la începutul acestor rînduri, plenara clubului Dinamo nu s-a limitat la elogierea aspectelor pozitive din activitatea anului trecut, ci a analizat, într-un spirit de exigență, și neajunsurile sau deficiențele manifestate.

Participanții la plenară au apreciat că rezultatele obținute în 1969 la atletism, fotbal, handbal și rugby nu corespund posibilităților reale, atît în raport cu potențialul uman, cît și cu condițiile de pregătire. La unele grupe de lupte, la atletism, volei fete și chiar handbal se lucrează încă cu elemente fără calități și perspective, iar în activitatea unor secții au existat perioade de scăderi, îndeosebi cînd antrenorii au fost solicitați, timp mai îndelungat la loturile naționale. Critici îndreptățite au fost aduse și unor sportivi nominalizați pentru viitoarele Jocuri Olimpice care nu s-au străduit să-și realizeze performanțele prevăzute pentru anul 1969, cum sînt Vasile Dumitrescu, Mihaela Peneș, Virgil Țibulschi, Ioana Stancu — atletism, Vasile Antoniu — box, Emil Rusu — ciclism, Gh. Mincu și Gh. Teleman — haltere, Ion Enache — lupte, Gh. Sicorschi — tir, Gh. Stoian și Gelu Smerecinschi — volei și alții.

Un spațiu larg a fost acordat la plenară dezbaterii problemelor de etică, constatîndu-se că în ciuda eforturilor depuse pînă acum pe linie educativă continuă încă să se manifeste diferite abateri de la disciplină, de la respectarea normelor de conduită pe terenul de sport și în societate, care umbresc prestigiul clubului și diminuează valoarea performanțelor sportive.

Printre cei citați la acest neonorant capitol s-au aflat componenții echipei de rugby, fotbaliștii Coman și Pircălab, luptătorul Ion Enache, voleibalistul Gh. Ștefan, baschetbalistul Radu Diaconescu, hocheistul Gheorghe Hutanu. La plenară s-a mai atras, însă, atenția și asupra concepției despre muncă și viață a unora dintre componenții echipei de fotbal, care cam lasă de dorit.

În încheierea lucrărilor plenarei, cei prezenți au dezbătut și adoptat un judicios plan de activitate pentru anul în curs, cu obiective bine precizate pentru fiecare dintre secțiile clubului.

I. MITROFAN

STEAUA A PIERDUT, ÎN PRIMUL RÎND, DIN CAUZA PROPRIILOR CARENȚE

— interviu telefonic cu antrenorul emerit N. Nedef —

Marți noaptea, după terminarea meciului V.f.L. Gummersbach-Steaua București (încheiat cu scorul de 15—8 în favoarea handbaliștilor vest-germani), am avut o convorbire telefonică cu antrenorul federal NICOLAE NEDEF, care a însoțit delegația campionilor noștri la Dortmund. Ora tîrzie la care am primit legătura nu ne-a permis relatarea ei în numărul nostru de miercuri. Iată, în esență, discuția.

— Așadar, fragilul avantaj de la București n-a fost suficient pentru ca Steaua să urce ultima treaptă în „C.C.E.". Alături de Dynamo Berlin, campioana R. D. Germane, s-a calificat în finală V.f.L. Gummersbach. Ce a determinat înfrîngerea jucătorilor români ?

— În primul rînd lipsa de forță fizică pentru a susține dura dispută cu campioana R. F. a Germaniei. Apoi, cunoscutele carențe din apărare. Este edificator faptul că Schmidt a înscris șutînd printre apărătorii români care-l mascau pe portar. Înaintarea a fost și ea la un nivel necorespunzător. Gruia, sever marcat, n-a putut înscrie decît de 3 ori, iar colegii săi din sistemul ofensiv n-au știut să-l înlocuiască. Un amănunt : în prima repriză, timp de 21 de minute Steaua nu a marcat nici un gol !

— Ce ne puteți spune despre modul cum s-a jucat, despre atmosfera de la Westfalenhalle, despre arbitraj ?

— Jocul a fost extrem de dur, mult mai dur decît la București. Gruia și ceilalți atacanți români au fost brutalizați, grație indulgenței nepermise a arbitrilor danezi Paul Ovdal și Jack Rodil. N-aș mai vrea să văd niciodată un astfel de spectacol care nu constituie un mijloc de propagandă pentru handbal ci, dimpotrivă. Cei 13 000 de spectatori au transformat Westfalenhalle într-un vacarm de nedescris. Din toate acestea nu trebuie însă să se înțeleagă că Steaua nu poartă, în principal, vina pentru eșecul suferit. Nu trebuie uitat faptul că steliștii au ratat 4 lovituri de la 7 m : Popescu 2, Gruia și Cristian cîte una.

Am încheiat convorbirea cu antrenorul emerit Nicolae Nedef gîndindu-ne că federația internațională trebuie să facă ceva pentru salvarea acestei competiții, pentru ca handbalul să nu alunece pe panta unor durități care să-i scoată din preferințele iubitorilor sportului. Poate că programarea semifinalelor și a finalei pe terenuri neutre sau anularea sistemului de calificare prin golaveraj ar contribui la aceasta. În mod sigur însă, supravegherea desfășurării întrecerilor de către delegații ai forului suprem al handbalului ar stopa avalanșa de duități, i-ar obliga pe arbitri să conducă corect.

În final, două informații. Lotul folosit de Steaua : Dincă, Belu—Oțelea, Gruia, Goran, Gațu, Marinescu, Popescu, Cristian, Savu, Coașă, Iacob ; echipa Steaua revine joi de la Dortmund.

Hristache NAUM

ÎN LOC DE TELECRONICĂ

Citeodată, ca azi, miercuri, 15 aprilie 1970, orele 7,15 — e de prost gust să fii telecronicar.

Citeodată — ca azi, miercuri, 15 aprilie 1970, cînd trei oameni... — e de prost gust să fii analitic, subtil, inteligent, hazos, și așa mai departe. Citeodată, ca azi, înțelegi ce înseamnă „și așa mai departe". Niciodată, în istoria omenirii, nu s-a întîmplat așa cu oameni aflați atît de departe. Rareori ni s-a dat prilejul înfricoșător să înțelegem — în calitate de oameni — ce înseamnă departe, oxigen, om.

Citeodată — ca azi, în clipele astea — nu trebuie scrise telecronici.

Citeodată, trebuie să înțelegem că ce ne agită pe noi, în tribune — e meschin.

Citeodată nu mai contează cu cine ții și cu cine nu ții. Ce ți-a plăcut și ce nu ți-a plăcut. Citeodată, e absolut necesar să știi că persoana ta nu contează — și important e doar dacă un om, doi oameni, trei oameni au sau nu oxigen pînă mîine, pînă poimîine.

Sînt zile — ca aceea de azi — cînd în loc să scrii, e fair-play să taci și, dacă ești credincios, să te rogi, iar dacă nu, să te rogi necunoscutului.

E ceea ce-mi permit să vă rog azi, la ora aceasta de dimineață, cînd nu se știe nimic precis cu acei trei oameni, dacă acei trei oameni... Îmi permit să vă rog — în numele sportului, al singurei „meserii" în care înfrîngerea nu duce la deznădejde — să tăcem, uitînd de Mexic, de fotbal, de...

BELPHEGOR

Mediocritatea juniorilor, o tristă realitate

A doua ediție a campionatului național de baschet al juniorilor și școlarilor s-a încheiat cu un meci excepțional, cu adevărat demn să semneze actul final al unei competiții de însemnătatea celei desfășurate la Cluj. Este vorba de jocul Liceul 35 Buc. — Șc. sp. Pitești, în cursul căruia numerosul public a putut viziona un spectacol baschetbalistic cum rar se întîlnește chiar și între formațiile de seniori: combativitatea, aplicarea diferitelor sisteme de apărare și tactici în atac, schimburi de ritm și o evoluție a scorului dramatică — toate acestea au fost oferite de tinerii jucători ai celor două echipe, care merită felicitări pentru splendida propagandă făcută baschetului.

Din păcate, aceasta a fost una din puținele partide care s-au ridicat la nivelul pretins de un turneu final al diviziei școlare și a juniorilor. În rest, am asistat la întîlniri anoste, cu cîștigătoare cunoscute dinainte, sau după numai cîteva minute de joc și cu învinse resemnate. Din acest punct de vedere, al echilibrului valoric, competiția a suferit (mai ales la fete), ceea ce ne îndreptățește să sugerăm o revizuire a împărțirii serilor astfel ca să se evite favorizarea unor echipe de valoare mai scăzută.

De altfel, și ceea ce este mai important, nu dezechilibrul valoric a deranjat cel mai mult, ci lipsa de perspectivă. Ne referim la : *1. Absența jucătorilor cu talie înaltă, la nivelul cerințelor internaționale (la Cluj nu a evoluat nici un jucător peste 2 m și nici o jucătoare peste 1,85 m; 2. Absența unor elemente excepționale, prin care să avem speranța suplinirii giganților. (Este drept, unii jucători cu talie medie sau mică au arătat calități, dar nu cu totul ieșite din comun).*

În aceste condiții mai sînt de mirare rezultatele submediocre obținute de reprezentativele române de juniori și junioare la competițiile internaționale? Oare antrenorii echipelor școlare și de juniori nu pot vedea mai departe de propriul interes (a se citi : clasarea cît mai bine în competițiile interne), nu au învățat nimic din ceea ce au văzut la echipele străine? Mediocritatea domnește asupra competiției supreme a juniorilor, ca urmare firească a selecției făcute fără exigență și a unui proces de instruire desuet față de ceea ce se petrece în baschetul internațional la nivelul juniorilor (rezultatele de la „europene", „balcaniade" fac inutile alte argumente).

Concluziile se impun, măsurile de asemenea. Și cît mai urgent, pentru că și așa baschetul nostru a pierdut multe trenuri!

În final, vom consemna atenția dată de F.R.B., M.I. și C.J.E.F.S. Cluj acestor finale prin programarea lor în spațioasa sală a sporturilor, prin delegarea a doi arbitri internaționali (Alex. Dănilă și Gh. Dutka) și a doi candidați internaționali (V. Kadar și M. Aldea), prin preocuparea generală pentru ca juniorii să simtă că este vorba de un mare eveniment pentru ei. Și din acest punct de vedere intențiile au devenit un fapt lăudabil.

D. STANCULESCU

DUPĂ PATRU ANI

„PEDAGOGIC ORADEA" ARUNCĂ MĂNUȘA „TITANILOR"!...

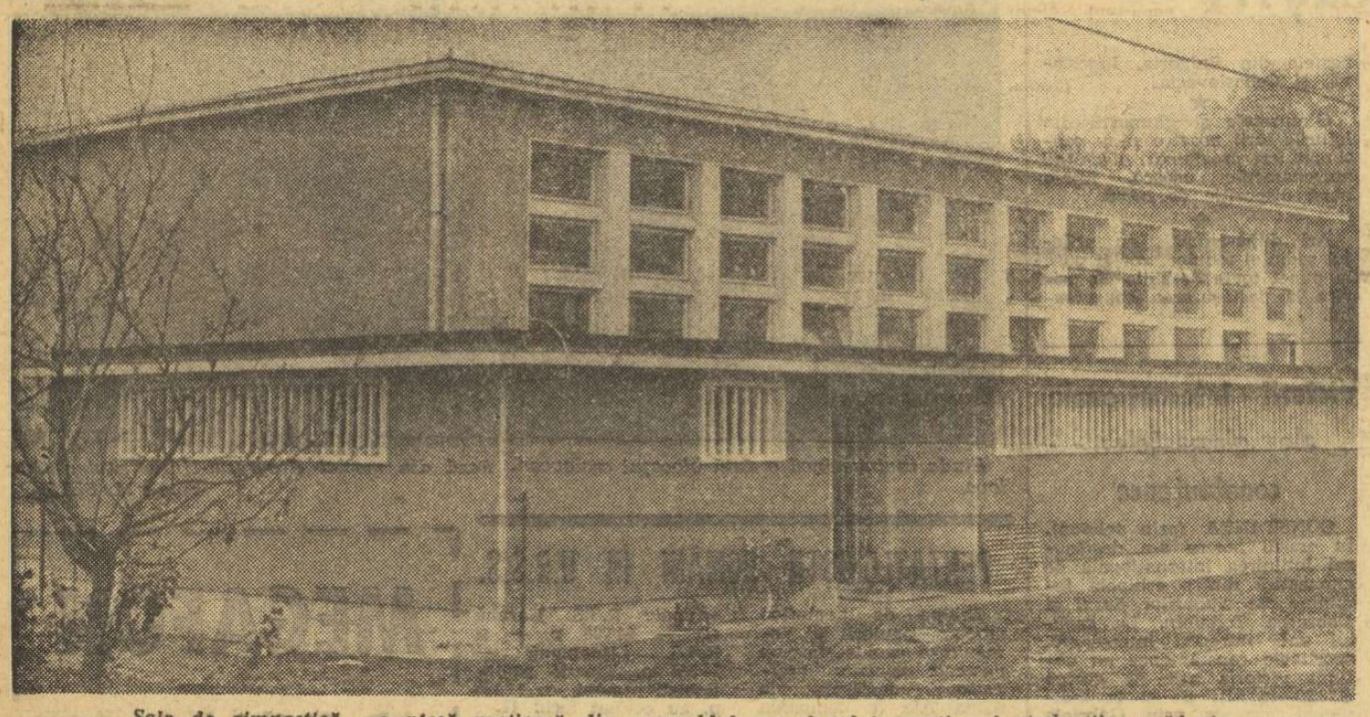

Sala de gimnastică — o piesă prețioasă din ansamblul complexului sportiv al studenților orădeni

Handicapate de cluburile „titan" — cum sînt denumite în nomenclatorul sportiv universitar „U" Cluj, „Poli" Timișoara, Universitatea București sau Medicina Tg. Mureș, și de cele care cumulează toate forțele unui oraș — gen Universitatea Craiova —, cluburile sportive de existență recentă (în special cele ale institutelor pedagogice, au în general, o prezență anonimă cu foarte rare sclipiri care să le impună atenției publice.

Comportarea lor timidă, manifestată în mai toate disciplinele sportive abordate și pe parcursul a campionate întregi, primește ca motivație argumentele legate de acea salvatoare formulă : **„Sîntem la început de drum"** deci „n-avem experiență n-avem bază materială n-avem bani etc.".

Iată, însă, că într-un colț de țară (acolo de unde presiunile asupra Bucureștiului nu se pot exercita în orice moment), un tînăr club sportiv s-a hotărît să înfrunte marile inconveniente : lipsa tradiției sportive și a bazei materiale, reușind ca, numai după patru ani de muncă titanică, să iasă la... bătaie ! Bătaie care, în limbajul sportiv se cheamă întrecere sportivă ! Întrecere sportivă în cadrul căreia CLUBUL SPORTIV UNIVERSITAR PEDAGOGIC ORADEA — căci la ei se face referirea — a și cîștigat întîietatea în clasamentul celor mai harnici și mai gospodari sportivi universitari, realizînd o bază sportivă de proporții impresionante (pentru un timp atît de scurt), complex ce urmează să fie „rotunjit", adăugîndu-i-se, în următorii doi ani, alte construcții și amenajări.

DOMINIONUL NOSTRU, cum le place studenților de la Pedagogic Oradea să-și numească baza sportivă ai cărei stăpîni sînt, se compune, la ora actuală, dintr-un teren de fotbal cu pistă de 400 m, pentru alergări, plus un teren (fotbal) pentru antrenament, din platformă — cu zgură — pentru jocuri sportive (volei, baschet, handbal) și dintr-o omonimă a ei bituminizată, din teren pentru aruncări — atletism, dintr-o sală de gimnastică — pe care o mai numesc (apropiind-o mai fidel de reala ei destinație) și sală de educație fizică —, din sală de gimnastică modernă, de atletism, de forță, de culturism, de mișcare.

„Dominionului" sportiv orădean i se va mai adăuga, pînă în 1972, o sală de jocuri, bazine de înot acoperit și descoperit, vestiare și grup sanitar pentru întreaga bază a institutului.

„Cum s-a reușit o atare performanță ? — se întrebă pentru noi, înțelegîndu-ne căutările, secretarul clubului sportiv, prof. Vasile Popa. **Beneficiind de o părintească înțelegere a Ministerului Învățămîntului, a C.N.E.F.S.-ului și a conducerii superioare a institutului nostru și de un sprijin larg din partea diferitelor organe și instituții locale cărora, pe această cale, le mai mulțumim încă o dată. Acestor factori li s-au adăugat munca neobosită a cadrelor didactice și entuziasmul studenților care au lucrat eroic dorind să la cît mai urgent în stăpînire „dominionul" sportiv. Dorință care le-a izbîndit, de altfel".**

Urmărind, în primul rînd, ridicarea și consolidarea bazei sportive, studenții și specialiștii clubului sportiv studențesc n-au exclus, însă, performanța sportivă, acordîndu-i cam tot atîta atenție cît și „dominionului". Iar dacă rezultatele n-au atins aici nivelul celor obținute în celălalt domeniu, faptul nu este motivat prin acel salvator „sîntem la început de drum", ci datorat **„unei greșeli tactice în care am căzut"**. Greșeală care se cheamă

TENDINȚA SPRE GIGANTISM

— cum o numește lectorul univ. Aurel Encuțescu, prodecanul Facultății de educație fizică a Institutului pedagogic Oradea. **„Am pornit vijelios, legitimîndu-ne opt secții de performanță fapt ce a avut drept urmare o dispersare a forțelor care, în consecință, a dus la retrogradarea unor echipe și la șubrezirea poziției altora. Faptul ne știrbea, pe de o parte, autoritatea, pe de alta ne greva serios bugetul, știut fiind că o echipă de volei sau baschet înghite anual circa 70 000 lei, contravaloarea a două terenuri cu bitum. Am recurs atunci la o simplificare, oprindu-ne numai la secțiile care dăduseră rezultate (atletism, tir, schi, gimnastică). Rezultatul acestei concentrări ? Cîteva poziții fruntașe în campionatele țării și construirea acelei baze sportive complexe și excepțional dotate".**

Amintitele poziții fruntașe sînt concentrate în acel favorabil loc — șase — pe care Pedagogic Oradea îl deține în clasamentul general (la atletism, gimnastică sportivă și modernă, schi, șah, judo) al celor 37 de cluburi universitare, imediat după „titanul" Politehnica Timișoara și mult înaintea celuilalt „titan" universitar „U" Cluj, ocupant al poziției... 21.

ACELEAȘI DREPTURI PENTRU TOȚI 800

Dincolo de realitățile menționate, vizita la „Pedagogic Oradea" ne-a mai relevat una la fel de importantă prin semnificațiile sale : aici, în această mică citadelă universitară — pe care locuitorii ei și autorii revistei „Gaudeamus" o numesc Alma Mater Crisinensis — nu există privilegiați la activitatea sportivă. Toți cei 800 de studenți cît însumează institutul în cele cinci facultăți ale sale au aceleași drepturi la vastul „dominion". Am aflat, astfel, că fiecare facultate are, de două ori pe săptămînă, libertatea (și obligația în același timp) să populeze, vreme de circa trei ore, fiecare bază sportivă (în afara orelor de educație fizică înscrise în programa universitară), ajungîndu-se astfel ca fiecare student să realizeze... involuntar circa patru antrenamente pe săptămînă.

Acestei lăudabile măsuri i se mai adaugă una, cert, singură în țară : aceea de a introduce, în căminele studențești, înviorarea sub o formă evoluată a ei. După tablouri orientative, care mobilează interiorul fiecărui dormitor, tinerii locatari execută, cu haltere, extensoare și gantere — ce au fost donate tuturor căminiștilor — exerciții specifice fiecărei perioade de antrenament personal. Astfel, în micul perimetru al căminului și în cel vast al „dominionului" — aflat în imediata vecinătate a facultăților — studenții Oradiei sînt permanent invitați la mișcare, solicitare care primește, în proporție de sută la sută, răspuns favorabil.

★

Pornit timid, pe un teren arid, Clubul sportiv universitar Pedagogic Oradea a reușit, numai după patru ani de existență să-și fortifice ființa și să-și creeze o solidă bază de lansare atît spre înalta performanță cît și spre activitatea sportivă de masă înțeleasă în sensul ei major.

Fără nume și tradiție, cu entuziasmul specific „începutului și ambiția celor ce vor să iasă la lumină, „Pedagogic Oradea" anunță una din marile surprize : o victorie asupra titanilor.

Nușa MUȘCELEANU

CRAUL, BRAS, DELFIN...

JUNIORI MARI

Dacă numărul piscinelor și înotătorilor sînt factori cantitativi de care depinde nivelul performanțelor, în aceeași măsură la progres contribuie și alte elemente de ordin calitativ. Unul dintre acestea este sistemul competițional, care reglează de fapt conținutul activității de pregătire. Formulele competiționale ar trebui să respecte necesitățile metodice, iar soluțiile păstrate din inerție, care frînează dezvoltarea, trebuie cît mai repede abandonate. De cîțiva ani se atrage atenția că juniorii mari, la înot (17—18 ani), sînt un refugiu pentru copiii la care s-a greșit pregătirea și care ocupă timpul de lucru al antrenorilor, aglomerînd calendarul competițional. Admițînd necesitatea unui stadiu de pregătire pentru talentele care își încep mai tîrziu activitatea, se poate acorda credit de la caz la caz. Dar copiii cu un stagiu normal de pregătire și care la 16 ani nu pot aspira către podiumul seniorilor, la nivelul performanțelor noastre, trebuie să încerce altceva.

Performanțele majorității înotătorilor din această grupă de vîrstă sînt în descreștere sau stagnare. Din fiecare generație, 3—4 sportivi reușesc să mai păstreze ritmul. Ar fi normal să fie mai mulți, dar cum nu sînt, campionatul de juniori este o formalitate.

În 1967, la juniorii mari s-au înregistrat 261 de participări pentru 30 de titluri de campioni. Dintre aceștia, au rămas în activitate pînă în 1970 doar 4 sportivi, dintre care Sterner, Giurasa și Covaci erau, la data respectivă, în lotul republican de seniori. În 1968, pentru 30 de titluri au fost 213 participări. Numeroase finale s-au disputat cu 2 sau 3 concurenți. În 9 probe, rezultatele juniorilor mici sînt mai bune decît ale juniorilor mari, iar la unele probe de juniori mari participă și cîștigă juniorii mici. Dintre campionii programați cu acest prilej continuă să activeze doar 3 înotători. La campionatele din 1969 s-au desfășurat 29 de finale, cu 208 participări. Doar la cîteva probe s-au disputat serii preliminare. În rest, finalele au avut 6, 5, 4, 3, 2 sau 1 singur concurent. Întrucît craulul este procedeu principal, iată situația la fete :

100 liber juniloare mari : loc. I — 1:08,0 ; loc. VII — 1:18,0 ; *juniloare mici :* loc. I — *1:06,9 ; loc. VII — 1:12,2.*

200 liber jr. mari : loc. I — 2:28,6; loc. VII 2:42,7; *jr. mici:* loc. I — 2:27,6 ; loc. VII — 2:38,9.

400 liber jr. mari : loc. I — 5:18,3 ; loc. IV — 5:56,0 ; *jr. mici :* loc. I — 5:18,2 ; loc. IV — 5:41,0.

800 liber jr. mari : loc. I — 10:56,6 ; loc. IV — 12:24.4 ; *jr. mici :* loc. I — 10:54,6 ; loc. IV — 11:54,2.

În 1970, Almer, Miclăuș, Movanu, Cosmescu, Cerbeanu și Coroiu trebuie să-și propună, în gradarea firească a obiectivelor, cîștigarea titlului de campioni de seniori, mai ales că toți aceștia sînt membri ai lotului republican și doresc să participe la campionatele europene.

Despre inutilitatea acestei categorii competiționale s-a creat o opinie care, în 1969, a evoluat pînă la unanimitate. În colegiul de antrenori s-a votat desființarea ei, dar o prudență birocratică, generată de teama de idei, amînă, însă, sine die, aplicarea acestei hotărîri. *Ar fi logic, deci, să avem o singură categorie de juniori* (al cărui campionat să se dispute o dată cu copiii din grupa A), o singură competiție cît mai aerisită pentru celelalte categorii de copii și un campionat absolut al seniorilor. *În afară de simplificarea competițională, această soluție ar elibera niște antrenori de ocupații fără perspectivă și ar degreva bugetele secțiilor și federației de niște cheltuieli apreciabile și inutile.*

Sîntem datori să aplicăm în permanență cele mai raționale soluții tocmai pentru a permite o evoluție tehnică normală copiilor și juniorilor existenți. Să nu uităm că înotul este o disciplină olimpică principală, iar străduința de a păstra cadența ne obligă la optimizarea permanentă a mijloacelor și formelor de pregătire.

Remus DRAGUȘANU

Gh. Lupu (64,1 — 100 m spate) și Zeno Oprițescu (56,6 — 100 m liber) la Cluj

CLUJ 15 (prin telefon). În bazinul de 50 m din localitate au început întrecerile concursului republican de primăvară rezervate juniorilor și copiilor (categ. A). Primele două reuniuni au fost marcate de cîteva cifre meritorii realizate de Zeno Oprițescu (56,6 la 100 m liber, nou record de juniori) și Gh. Lupu 64,1 la 100 m spate în ștafetă (nou record de juniori).

Rezultate tehnice — JUNIORI : 100 m liber (m) : I. Z. OPRIȚESCU (CSM Cluj) 59,2 (56,6 în serii), H. Potocnik (Șc. Sp. Timiș.) 60,9, Al. Gherban (Șc. Sp. Reș.) 61,1 ; 100 m liber (f) : L. RADU (Din.) 63,1, G. Sovago (CSM Cluj) 63,5, 3. A. Anton (Din) 70,8 ; 100 m bras (m) : A. MILITARU (Din.) 1:18,2, A. Țimpu (CSS) 1:18,8, V. Boboc (Rapid) 1:22,1 ; 100 m bras (f) : A. GEORGESCU (Din.) 1:24,8, Il. Török (Șc. sp. Tg. Mureș) 1:30,5 ; 200 m mixt (m) : OPRIȚESCU 2:24,9 (r.p.), L. Copcealău (Din.) 2:26,7, E. Manolescu (Șc. Sp. 2) 2:32,8 ; 200 m mixt (f) : L. RADU 2:55,5 ; 4×100 m mixt (m) : DINAMO 4:51,7 ; 4×100 m mixt (f) : DINAMO 5:20,8 ;

COPII — 100 m liber (m) : ADRIAN DAN (Met. Turda) 64,1, E. Hanerth (Șc. Sp. Sibiu) 66,1 ; 100 m liber (f) : A. GROZA (Din.) 67,2 (r.p.), L. Dan (Din.) 67,8 ; 100 m bras (m) : G. POPOVICI (Din) 1:18,9 (r.p.), Al. Petrescu (Șc. Sp. 2) 1:22,0 ; 100 m bras (f) : R. PETRUICĂ (Șc. Sp. Reș.) 1:24,1, D. Litaveț (Șc. Sp. Reș.) 1:29,0, L. Mancu (CSS) 1:30,7 ; 200 m mixt (m) : D. WETTERNECK (Șc. Sp. Reș) 2:32,3, T. Nicolae (Din) 2:33,8 ; 200 m mixt (f) : A. GROZA 2:46,4, D. Hluzin (Șc. Sp. Reș.) 2:51,3, L. Dan 2:51,6 ; 4×100 m mixt (m) : Șc. SP. REȘIȚA 5:08,0 ; 4×100 m mixt (f) : ȘC. SP. REȘIȚA 5:15,2.

P. RADVANI—coresp.

Unde a fost spiritul organizatoric ?

Primul concurs al sezonului în aer liber, „Criteriul primăverii" (organizat de F.R.T.), care s-a desfășurat timp de o săptămînă în Capitală, nu a corespuns așteptărilor, atît din punct de vedere valoric, cît și organizatoric.

Nu vom încerca să facem o analiză mai profundă a acestui prim concurs, dar o serie de lucruri trebuie cunoscute. În primul rînd, faptul că, simultan, s-au desfășurat două concursuri, pe două baze sportive diferite : „Criteriul primăverii" pentru jucătorii fruntași, seniori și senioare, la complexul sportiv de la Progresul, și „Cupa municipiului București", rezervată juniorilor și copiilor, la Centrul de antrenament nr. 2.

Din calendarul competițional pe anul 1970 cunoșteam că aceste două întreceri urmau să se desfășoare la date diferite : „Criteriul primăverii", 30 martie — 5 aprilie (deci, a început cînd trebuia să se termine), și „Cupa municipiului București", la o altă dată. Aceasta a făcut ca o serie de juniori de perspectivă să fie obligați să participe la ambele competiții și, lucru nepermis, să joace cîte 3 și chiar 4 meciuri pe zi. Or, este știut că pentru asemenea întreceri-maraton, numai medicul își poate da avizul !

Dar, să trecem la concret. Copii talentați, ca Mariana Simionescu, Florența Mihai, Virginia Ruzici și alții, după ce susțineau cîte două partide la Centrul de antrenament nr. 2, între orele 8—13, fugeau la baza din Dr. Staicovici, unde erau programați la alte întreceri, mult mai grele, în compania jucătorilor seniori și senioare. Aceste jocuri începeau la orele 14 și se terminau la 19. Ne întrebăm : cînd mai aveau timp acești copii să se odihnească și să ia masa ? Un exemplu edificator ni-l oferă disputa dintre eleva Virginia Ruzici (15 ani) și Eleonora Dumitrescu (Steaua), tenismană cu foarte vechi stagii. Prima s-a prezentat la joc după ce a mai susținut două partide. Jocul a început de netă superioritate a prea tinerei jucătoare, care a cîștigat primul set cu 6—4 și conducea cu 3—1 în cel de al doilea. Dar, efortul mult prea mare a început să-și spună cuvîntul : încet-încet puterile au părăsit-o și micuța tenismană a cedat cu 4—6, 2—6 ultimele două seturi. Un joc care, în condiții normale, ar fi putut să-i revină. Ne întrebăm cui a folosit acest supraefort și, în final, acest rezultat ? Antrenorii au datoria să ne dea acest răspuns.

Un alt lucru de neînțeles a fost acela că o serie de jucători au părăsit competiția în plină desfășurare. Doar cîteva exemple : jucătorul Ludovic Szabo (legitimat la Steagul roșu Brașov) a părăsit întrecerea marți dimineața, după ce în prealabil a trecut două tururi ! Joi a plecat echipa Mureșul (Tg. Mureș — 6 jucători). Echipa Industria sîrmei din Cîmpia Turzii (4 jucători) a părăsit Capitala vineri, iar colegii lor din Arad (7 jucători) i-au urmat sîmbătă. Cei care au rezistat mai mult au fost jucătorii din Timișoara care au plecat duminică dimineața (întrecerile au început luni, 6 aprilie, și s-au încheiat duminică 12 aprilie, orele 19).

Așa s-a ajuns în situația, cu totul ieșită din comun, că din cele 250 de partide disputate (simplu eliminatorii, dublu mixt, dublu bărbați, dublu fete cît și în cadrul grupelor), peste 40 s-au adjudecat prin forfait !

În pofida faptului că de-a lungul întrecerilor au ieșit în evidență o seamă de lipsuri, iar multe din partide au fost de un slab nivel (controlînd tabelul de concurs am constatat că apar numeroase rezultate de 6—0, 6—1) — am asistat, totuși, la partide viu disputate, presărate cu faze dinamice pe care ni le-au oferit doar un număr mic de tenismani ca : Petre Mărmureanu, Viorel Marcu, C. Popovici, Șever Mureșan, Toma Ovics, Iosif Kerekeș, Iudith Dibar, Agneta Kun, Felicia Bucur, Elena Takacs, Mariana Ciogolea.

Sperăm că, în sezonul care abia a început, vom avea posibilitatea să asistăm la concursuri mai bine organizate. Dar, în același timp, așteptăm din partea jucătorilor o preocupare mai mare pentru pregătirea lor, un spirit de disciplină ireproșabil.

★

În ceea ce privește „Cupa municipiului București", competiție organizată de Școala sportivă nr. 2, consemnăm ca îmbucurător faptul că ea s-a ridicat la valoarea unei întreceri republicane, atît prin numărul mare de participanți cît și prin calitatea jocului practicat de juniori și copii.

Întrecerile au fost dominate de tinerii dinamoviști, care au cîștigat 6 probe din cele 9 ale concursului.

Theo MACARSCHI

fotbal

DERBYUL etapei...

RAPID — UNIVERSITATEA CRAIOVA

CE A FOST ÎN TUR?

● Jocul disputat în etapa a VII-a a campionatului s-a desfășurat la Tg. Jiu, terenul din Craiova fiind suspendat...

● Scorul întîlnirii : 1—0 pentru „U" Craiova, prin golul înscris de Dașcu, în min. 11 al primei reprize.

● După acest joc, „U" Craiova a trecut în fruntea clasamentului cu 10 puncte, în timp ce Rapid se afla pe locul 5, la o diferență de 2 puncte, dar cu un joc mai puțin.

● Jucătorii ambelor echipe au primit note între 4 și 8.

● „U" Craiova a folosit 12 jucători, din care doar 11 au fost notați, însumînd un total de 73 de puncte (media pe jucător — 6,66).

● Rapidul a făcut două schimbări în formație, iar cei 12 jucători notați au totalizat 77 de puncte (media pe jucător — 6,41).

● Cele mai mici note le-au primit Martinovici („U" Craiova) și Năsturescu (Rapid).

● Arbitrul Zaharia Drăghici (Constanța), care a condus această partidă, a primit patru stele.

● Evoluția pe teren a ambelor echipe a fost modestă.

● Cronicarul nostru și-a intitulat relatarea acestui joc : „DERBY-UL — de valoarea unui meci oarecare". Să sperăm că duminică vom asista la un derby veritabil !

Arbitrii jocurilor etapei a XXI-a a diviziei B

SERIA I

Gloria Bîrlad — Poiana Cîmpina : A. GRIGORESCU (București)

Sportul studențesc — Metrom Brașov : Z. DRĂGHICI (Constanța)

Portul Constanța — Oțelul Galați : I. HRISAFI (București)

Progresul Brăila — Dunărea Giurgiu : M. MARINCIU (Ploiești)

Chimia Suceava — Progresul București : V. LUPU (Roman)

Politehnica Galați — Știința Bacău : EM. MARTIN (București)

Flacăra Moreni — Metalul Tîrgoviște : A. BENTU (București)

Ceahlăul P. Neamț — Metalul București : P. BRĂTĂNESCU (Suceava)

SERIA A II-A

Minerul Baia Mare — Electroputere Craiova : I. BARBU (Aiud)

Metalurgistul Cugir — Chimia Rm. Vîlcea : Z. SZESEY (Tg. Mureș)

Politehnica Timișoara — Vagonul Arad : C. POP (Hunedoara)

C.F.R. Arad — Metalul Tr. Severin : S. MUREȘAN (Turda)

Metalul Hunedoara — Olimpia Oradea : D. MUNTEANU (Reșița)

Minerul Anina — Gaz metan Mediaș : A. CRIȘAN (Arad)

C.S.M. Reșița — C.F.R. Timișoara : GH. MICU (Tg. Jiu)

Olimpia Satu Mare — C.S.M. Sibiu : A. POP (Cluj)

Din divizia C

Începînd de duminică 26 aprilie toate jocurile din divizia C se vor desfășura după-amiază, cu începere de la ora 17.

★

Rezultatul meciului Progresul Corabia — Comerțul Alexandria (seria a IV-a) din etapa a XX-a este 0—2 (0—2) și nu 2—0 cum a apărut în ziarul nostru de marți, dintr-o greșeală de recepționare telefonică. În clasament cele două formații ocupă următoarele locuri : 2. Comerțul (20 12 4 4 30—19 28), 15. Progresul (20 3 7 10 17—44 13).

JOCUL FRUMOS A ÎNVINS!

UNIVERSITATEA CRAIOVA — CRIȘUL ORADEA 2—0 (0—0)

CRAIOVA, 15 (prin telefon, de la trimisul nostru). Stadion Central ; timp ploios ; teren alunecos (pe alocuri cu apă) ; spectatori — aproximativ 6 000. Au marcat : Neagu (min. 65) și Oblemenco (min. 79 — din 11 m).

UNIVERSITATEA : Oprea 8 — Niculescu 7, Mincă 8, Bițlan 8, Velea 8, Strîmbeanu 9, Ivan 9, Martinovici 8 (min. 46 — Nițã 6), Neagu 8, Oblemenco 8, Bălan 7.

CRIȘUL : Catona 8 — Sărac 7, Bulc 6, E. Naghi 5, Popovici 6, Dărăban 3, Ceaușu 7, Suciu 6 (min. 70 — Casai), N. Alexandru 7, Kun II 7, Cocis 6 (min. 53 — Arnotchi).

A arbitrat Iosif Ritter ★★★★, ajutat la linie de L. Ferenczi și I. Sana (toți din Timișoara).

„Trofeul Petschowschi" (pentru public) : 8.

La tineret-rezerve : Universitatea — Crișul, 2—0 (0—0).

După cum se vede, craiovenii sînt puși pe fapte mari !

Și în această partidă restanță ei au terminat victorioși, la capătul unui joc care a plăcut. Fără a scădea cu nimic din meritele învingătorilor, trebuie — totuși — să arătăm că victoria lor a fost oarecum facilitată chiar de adversar. În ce a constat aceasta ? Orădenii, ca majoritatea echipelor ce evoluează în deplasare, au pus accentul pe defensivă, au încercat în permanență să temporizeze jocul. În plus, o parte dintre ei, au fost cam nervoși, fapt ce a dus la eliminarea lui Dărăban.

Trecuseră doar cinci minute de la începutul jocului și orădenii au ratat o mare ocazie. De la centrul terenului, N. Alexandru a trimis balonul spre careul advers, Kun II a sprintat, l-a depășit pe Oprea, a șutat, dar Velea, de pe linia porții, a respins în corner. După alte 4 minute — panică în careul Crișului. Balonul, expediat puternic de Velea, a revenit din bară în teren, un grup de jucători și l-a disputat, însă pînă la urmă apărătorii Crișului au rezolvat situația critică. Craiovenii ambalează motoarele, construiesc multe acțiuni ofensive, dar nu reușesc să finalizeze. A venit, apoi, minutul 32, cînd Crișul a rămas în 10 jucători. În timp ce se aștepta executarea unei lovituri de colț, Dărăban îl faultează pe Oblemenco și arbitrul, pe față, îl elimină pe mijlocașul orădean. Cu 3 minute înainte de pauză, Mincă, a fost nevoit să apeleze la un procedeu rugbystic pentru a-l opri pe Kun II din incursiunea spre poarta lui Oprea.

La reluare, craiovenii intră decișI să înscrie. Ei se mențin în ofensivă minute în șir, obțin o suită de cornere, dar apărarea oaspeților a cedat de-abia în min. 65. După ce Nițã și Oblemenco au încercat fără succes ținta, alt coleg de-al lor, Neagu, l-a obligat pe Catona să scoată pentru prima oară balonul din poartă. Apoi, orădenii se apropie mai des de poarta Universității, dar încercările solitare ale lui Arnotchi și Kun II, sînt oprite cu siguranță de apărătorii localnici. În minutul 79, Bulc, încercînd să-l „stopeze" pe Nițã din acțiune, îl împinge în careu și arbitrul acordă 11 m. Oblemenco a transformat penalty-ul și, deci : 2—0. În minutul următor, orădenii au rămas în 9 jucători, prin autoaccidentarea lui N. Alexandru.

În ultimul minut oaspeții au trecut din nou prin emoții cînd balonul expediat de Bălan a lovit bara !

Pompiliu VINTILA

INDUSTRIA SÎRMEI C. TURZII — „U" CLUJ 0-2 (0-0)

După un joc de un slab nivel tehnic, studenții au reușit să se impună în ultimele 20 de minute, grație a două goluri înscrise de *Mustățea* în min. 70 (din 11 m) și 88.

I. ȚONEA-coresp.

Observator polonez la partida România — U. R. S. S. (juniori)

După cum se știe, echipa României mai are de susținut două meciuri în cadrul preliminariilor turneului U.E.F.A. cu reprezentativele U.R.S.S. și Poloniei. Federația poloneză de fotbal a anunțat că va trimite un observator la jocul România — U.R.S.S., care va avea loc duminică, pe stadionul „23 August". De asemenea, la această întîlnire va mai asista și un observator din R.D.G., a cărei echipă va întîlni în cadrul turneului final din Scoția pe cîștigătoarea acestei grupe preliminare.

Inaintea meciului de juniori România—U.R.S.S.

Cursa spre Scoția continuă

Mergînd pe urmele primei reprezentative a țării, națională noastră „under 18 years" urcă, treaptă după treaptă, spre calificarea la o prestigioasă competiție internațională, în speță turneul U.E.F.A.

Convinși de faptul că prima ratiune a sectorului de juniori este PRODUCȚIA de fotbaliști autentici, formați, destinăm, totuși, aceste rînduri aspectului competitiv imediat, secundar în raport cu scopul major care stă la baza muncii cu juniorii, dar nu lipsit de importanță în opera de modelare a unor vlăstare pe care ni le dorim cît mai talentate, mai apte să crească la un înalt nivel internațional.

E adevărat, însă, că între dorință și realitate este uneori o distanță pe care pregătirile cele mai științifice nu reușesc s-o anuleze, pentru un motiv absolut independent de voința noastră: absența subiecților de valoare, de perspectivă. Oricît și oricum s-ar lucra cu tineri nedotați, rezultatele nu vor reuși să salte cu mult peste ștacheta mediocrității.

La ora actuală, din fericire, promoția de juniori aleasă să ne reprezinte țara în competiții internaționale corespunzătoare vîrstei este, se pare, dăruită cu prețioase haruri. Tineri ca Helvei, Sandu Gabriel sau Ghergheli promit azi mai mult decît promiteau, la aceeași vîrstă, Dinu, Dumitrache sau Anca. Cum aceștia din urmă au fost la vîrsta junioratului mici „stele", comparația spune destul de mult. I-am văzut la joc și pe Dobrău, pe Deheleanu, Sameș, Vlad, Grigorie, Năstase, ca să nu mai vorbim de juniorii care activează în divizia A, Sătmăreanu, Hajnal sau Vișan. Toți au însemnul evident al talentului.

Antrenorul Gh. Ola ne asigura că actualii juniori de lot vor ajunge cel puțin buni fotbaliști de divizia A, și-l credem, nu numai pentru „precedentul" de necontestat pe care-l oferă echipa României care va juca în curînd în turneul final al C.M. din Mexic (alcătuită, în proporție de 80 la sută, din jucători trecuți prin școala lotului de juniori), ci și pentru că l-am văzut, în repetate rînduri, pe acești băieți evoluînd în partide-test. În cadrul „Turneului speranțelor olimpice", desfășurat în R.P.D. Coreeană, sau în meciul Polonia — România, de la Varșovia, din preliminariile turneului U.E.F.A., ca să dăm numai două exemple, distanțate în timp, actuala promoție de juniori a etalat virtuți subliniate de numeroși specialiști, care, cu aceste ocazii, i-au fericit pe antrenorii români pentru valoarea „materialului viu" cu care au prilejul să lucreze.

Mai repede și mai pregnant decît promoțiile anterioare, actuala reprezentativă de juniori și-a afirmat personalitatea și în jocuri susținute peste hotare, terminînd nefericită (fapt destul de rar în fotbalul nostru) partidele oficiale susținute în deplasare în fața unor adversari valoroși. Coroborînd simptomele favorabile pe care le-a prezentat pînă acum reprezentativa de juniori, vom ajunge la concluzia că ea merită cu prisosință grija federației de specialitate și atenția publicului iubitor de fotbal din țara noastră.

Ajungînd și la capitolul performanță, care preocupă, la nivelul vîrstei, și pe juniorii români, vom spune că tinerii noștri fotbaliști au ocazia duminică să forțeze o ușă care a rămas închisă în fața a destule generații înaintașe: cea a tradiționalului turneu U.E.F.A., care convoacă, anual, cele mai puternice echipe de juniori de pe continent. Obținînd un punct sau două în meciul cu puternica formație a Uniunii Sovietice (alcătuită, în majoritate, din jucători de divizia A), echipa română își va continua cursa spre Scoția, țara reședință a viitorului turneu U.E.F.A. Partida, care se anunță extrem de dificilă, poate fi cîștigată de băieții noștri cu condiția evoluției la nivelul lor obișnuit de joc și mărturisim că victoria lor ne-ar bucura, ea fiind un premiu pentru munca lor și a antrenorilor lor.

Este adevărat că orice partidă și, mai ales una internațională, se prezintă cu un cortegiu de imponderabile, dar nu este mai puțin adevărat că prima șansă este a jucătorilor noștri — egali cu adversarii lor în meciul de la Gori —, care au o ocazie în plus să-și sporească creditul moral de care beneficiază.

Noi le urăm succes !

M. POPESCU

BALONUL e ROTUND

A TEMPORIZA — TEMPORIZARE...

Iată un verb pe care jucătorii echipei naționale îl conjugă foarte bine — și la timpul potrivit — în ultima vreme !

Echipa noastră a „temporizat" pe Wembley la scorul de 1—1 cu campionii mondiali, a temporizat la Lausanne, într-un meci decisiv pentru calificare, la scorul de 1—0 pentru noi ; recent, a temporizat în R.F.G. — la 1—0 pentru noi și apoi la 1—1 spre final — spre a obține pe teren străin egalitatea cu vicecampionii lumii.

Există deci *o tactică a temporizării*, asupra căreia ar trebui să ne oprim puțin, căci minuită deliberat și lucid ea devine o armă de preț.

Un pasionat al lecturilor de istorie veche ar spune că tot printr-o astfel de tactică, exasperantă pentru adversar, l-a învins Fabius Maximus Cunctator (întîrzietorul) pe invincibilul Hannibal... și n-aș găsi paralela riscată, respectînd bineînțeles proporțiile.

A întîrzia, a ști să frînezi, să amîni și să înlături un pericol, dar cu mijloace loiale care să te mențină în luptă și să smulgă aplauzele zecilor de mii de privitori, nu-l tocmai un lucru de neglijat !

Dacă un joc izbucnește cu vehemență, declanșat de echipa adversă dezlănțuită, atunci rezultatul depinde foarte adesea de modul cum știm să punem stavilă acestui iureș măturător.

În asemenea situație, o echipă de sportivi adevărați nu va recurge la recuzita perimată a procedeelor „tragerii de timp", nu va arunca mingea în out sau în tribune, nu va face anti-joc. De altfel, regulamentul permite arbitrului să sancționeze, cel puțin prin prelungirea corespunzătoare a timpului de joc, aceste încercări frauduloase de a evita lupta sportivă.

În ianuarie trecut, la Londra, noi am avut cea mai bună evoluție a balonului *după ce* se stabilise pe tabela de marcaj egalitatea cu campionii lumii. Nu ne-am ferit de joc și nici nu am căutat o odihnă ilicită prin baloane aruncate dincolo de tușă.

În Elveția, echipa noastră n-a avut forța să penduleze ritmic în repriza a doua între ambele careuri, căci îi lipsea pregătirea fizică pe care o deține astăzi. Însă și-a folosit întregul bagaj de cunoștințe tehnice, n-a făcut anti-joc, ci țesături de pase, cu care și-a scos adversarul din ritm și l-a răpit șansele de gol.

La Stuttgart, altfel pregătiți fizic, tactica de „întîrziere" a fost folosită mai savant, mai întîi după 1—0 pentru noi, apoi după 1—1, combinată cu porniri năvalnice în atac, de mare efect psihologic și complet demoralizatoare pentru adversar.

A întîrzia, nu înseamnă deloc a-l lăsa pe Hannibal să atace, ci a păstra inițiativa chiar sub aparența unor retrageri precipitate (da, mă retrag, dar cu mingea!) pe principiul elementar că atunci cînd balonul se află în posesia mea adversarul devine spectator și în nici un caz nu poate marca goluri.

Însă ar fi greșit să concepem temporizarea ca o idee de bază în jocul de fotbal, căci și-ar pierde valoarea tactică și justificarea pe planul luptei sportive, ar duce la faliment și sterilitate.

Temporizarea este un atribut al tacticii, aparține anumitor momente și faze de joc, în strînsă legătură cu factorul psihologic.

De aceea, decît să mergem pe terenul adversarului cu intenția de a face un meci întreg de „întîrziere" — cum greșit procedează multe dintre echipele noastre — mai bine am cere să se desființeze una din cele două porți, devenită inutilă și decorativă: aceea a clubului gazdă.

Ceea ce echipa națională a știut să-și însușească atît de bine — tactica temporizării, aplicată în situațiile cerute de joc și numai cu mijloacele sportive ale întrecerii — ar trebui să se extindă și la nivelul echipelor de club.

A temporiza — temporizare...

Să conjugăm cît mai inteligent, cu mingea la picior, acest verb de categoria I în fotbalul românesc.

Petre STEINBACH

Indiscreții

2 ȘUTURI — 3 PUNCTE

Ciudată egalitate exprimă drama în doi timpi a echipei Steagul roșu. Timpul I : meciul Steagul roșu—Rapid, un singur șut la poartă al giuleștenilor (autor Neagu) în 90 de minute și Rapid a luat cele două puncte puse în joc ! Timpul II : partida Steagul roșu—Universitatea Cluj, un singur șut pe poartă al clujenilor (autor Oprea, din penalty !) în 90 de minute și „U" a obținut jumătatea mizei, un punct.

Cu o asemenea (și pe viitor) matematică fotbalistică, soarta echipei brașovene ar deveni tristă. Să sperăm însă că elevii lui Valentin Stănescu vor avea ocazia să „socotească" și altfel.

UN PENALTY CARE A SUPĂRAT ENORM

De fapt, există penalty care să nu supere pe cel pedepsit ? Poate că, totuși, mai există, atunci cînd infracțiunea este... monumentală, într-o fază (să zicem) imineută de gol, cînd, de pildă, un atacant este secerat la 3 m de poartă, în clipa cînd e gata să marcheze, și atunci autorul infracțiunii și coechipierii lui acceptă evidența. E adevărat, însă, că 99 la sută din loviturile de la 11 m sînt contestate vehement de către autorii lor. Așa a fost și penaltyul de duminica trecută, de la Brașov, urmare a unei infracțiuni săvîrșite într-o fază anodină, la marginea careului de 16 m, șutul-centrare al lui Coman neprezentînd nici urmă de pericol de gol. Iată pentru ce penaltyul dictat (just) de către arbitrul Isăcescu (mina lui Olteanu oprise mingea) a produs consternare în tribune, supărate legitim pe... destin și nelegitim pe arbitru, care și-a făcut datoria. Să nu fie nici un pericol la poartă și să te trezești, din senin, cu un penalty este, într-adevăr, un eveniment greu digerabil. Dar se mai întîmplă, din cînd în cînd...

CÎTEVA RÎNDURI DESPRE COLEGIUL CENTRAL DE ARBITRI

Se înmulțesc, în progresie geometrică, plîngerile arbitrilor la adresa onor. for central al cavalerilor fluierului. Un simptom îngrijorător. Vechiul motiv al favoritismului și al persecuților a redevenit șlagărul la modă. N-am trecut la verificări, dar cunoaștem și noi proverbul cu fumul...

PROMIT SĂ FIU CUMINTE !

Întîlnire, marți dimineață, cu rapidistul Dumitru. Luîndu-ne înainte cu vorba, internaționalul giulestean a intrat direct într-o veche temă :

— Sînt cuminte ! Nimeni nu mai are nimic eu mine, caut să-i mulțumesc pe toți — pe antrenori, pe spectatori, pe ziariști... Sînt și am să rămîn cuminte !

O probă... indirectă în favoarea spuselor lui Dumitru. În aceeași zi, talentatul și simpaticul rapidist s-a căsătorit cu domnișoara Claudia Pandelescu, una din stelele gimnasticii românești.

Noului cuplu mult noroc și fericire !

M.

Tractorul Brașov — Steagul roșu Brașov 2—1 (1—1)!

BRAȘOV, 15 (prin telefon). Jocul amical dintre cele două echipe brașovene Steagul roșu și Tractorul s-a încheiat cu victoria surprinzătoare a divizionarei C. Autorii celor trei goluri au fost: **Humelnicu** (min. 29) și **Petruț** (min. 64) pentru Tractorul și **Ivăncescu** (min. 37 — din 11 m) pentru Steagul roșu.

C. GRUIA-coresp. principal

Arbitrul V. Pădureanu elogiat peste hotare

Sîmbătă trecută, în micul orășel Békéscsaba, în fața a 9 000 de spectatori, s-a desfășurat întîlnirea amicală de fotbal dintre reprezentativele de tineret ale UNGARIEI și IUGOSLAVIEI. Oaspeții au cîștigat cu 2—0.

În ciuda înfrîngerii, localnicii, reprezentanții federației maghiare și presa locală, au remarcat arbitrajul bun prestat de VICTOR PĂDUREANU. Acesta a dictat chiar și o lovitură de la 11 m împotriva gazdelor, pe care iugoslavii au ratat-o.

Ziarul **„Békés Megyei Nepujsag"** remarcă în cronica sa : **„Trioul de arbitri** (n.n. la linie au funcționat doi localnici), **condus de V. Pădureanu, a prestat un arbitraj excelent".**

Iată o apreciere care îi face onoare celui în cauză, dar și celorlalți cavaleri ai fluierului din țara noastră.

Vom consemna întotdeauna cu plăcere arbitrajele bune, prestate peste hotare de cavalerii fluierului de la noi. (AL. C.)

Fotbalul în etapa autonomiei financiare

Clubul Farul are o deosebită vocație pentru autonomie...

Desigur, autonomia financiară ca viitoare condiție de existență a fotbalului nostru este o măsură binevenită în general și așteptată cu mult interes la clubul constănțean Farul. În orașul nostru există condiții deosebit de favorabile pentru trecerea echipei divizionare A în fața unor noi structuri organizatorice și financiare. Pe litoral se poate juca fotbal 9 luni pe an, se pot organiza un mare număr de meciuri, iar pe timpul sezonului de vară rețeta încasărilor va fi întotdeauna ridicată de către masa turiștilor. Dar, ca toate aceste premise să devină operante este nevoie de o echipă capabilă, robustă, în stare să trezească interes, să atragă. Este necesar să existe un lot lărgit de jucători, care să fie rulat în întregime, sînt necesare cîteva individualități de marcă în stare să ofere echipei calități spectaculare. Sîntem de părere că toate aceste exigențe ar putea fi satisfăcute numai în condițiile unei politici înțelepte, desfășurate de conducătorii și antrenorii clubului în colaborare cu forurile sportive locale. Nu e o utopie să credem că în Constanța s-ar putea alcătui treptat o echipă fără import de jucători. În județul nostru există numeroase echipe de copii și juniori, numeroase formații, în campionatele orășenești și în cel județean, 5 echipe în divizia C și o echipă în divizia B. Din această piramidă s-ar putea ridica elemente extrem de dotate, dar din păcate de foarte multă vreme diriguitorii fotbalului constănțean au preferat să se uite în grădinile vecinilor și să aducă, de regulă, fotbaliști cu nume cîndva, dar molești și uzați. Să sperăm că această mentalitate va înceta să opereze o dată cu instalarea la conducerea clubului Farul a profesorilor Eugen Mocanu și Vasile Păcuraru.

O altă mare problemă care se impune a fi dezbătută în corespondență cu datele proprii echipei Farul, acum, la începutul etapei de autonomie, este cea a bazelor sportive. Realitatea actuală este nefavorabilă, relațiile prezente și chiriile care se plătesc secătuiesc resursele obținute de la manifestările sportive și de la membrii susținători.

Pentru argumentare vom sublinia că în prezent clubul Farul participă cu echipe la 8 campionate republicane, dar nu dispune de nici o bază sportivă. În această situație clubul Farul e obligat să plătească chirii drastice. Numai pentru utilizarea stadionului „1 Mai", proprietatea Întreprinderii de gospodărie comunală, au fost plătite în anul 1969, 608 000 lei drept chirie și cotă-parte la jocuri. Cu toate acestea, stadionul din Constanța are un gazon extrem de deteriorat, gradenele tribunelor sînt într-o stare din ce în ce mai precară, instalațiile sanitare nu satisfac ca număr, aspect și stare igienică, o masă a presei, practic, nu există etc. Cum s-ar zice, se plătește o căruță de bani și nici măcar niște condiții de minim confort nu oferă această frumoasă bază sportivă, cînd e văzută din elicopter, dar cu semne de neglijență și de lipsă de spirit gospodăresc cînd e traversată de la un cap la altul și văzută aproape.

Dacă vom mai aminti și cele 280 000 lei plătiți anul trecut de clubul constănțean pentru utilizarea Sălii Sporturilor, cu ocazia antrenamentelor și competițiilor de volei, baschet și box, vom căpăta o imagine aproximativ exactă despre povara chiriilor greu de suportat pentru un viitor buget, conceput să echilibreze cheltuielile cu veniturile proprii.

La toate partidele de fotbal, organizate anul trecut de Farul, s-a obținut suma globală de 2 100 000 lei (în medie 50 000 pentru un meci, cu realizări extreme 30 000, cea mai slabă rețetă, și 210 000 — cea mai ridicată, obținută cu ocazia jocului Sao Paulo-Brazilia).

Alăturarea acestor cifre ne îndreptățește să afirmăm, în alternativa că Farul ar avea în viitor o bază sportivă proprie (un stadion — o sală) ar fi în stare să-și echilibreze balanța financiară. Mai mult, credem că niște baze sportive devenite proprietatea unui club s-ar bucura de mai multă atenție din partea administratorilor, ar oferi sportivilor și spectatorilor un grad de confort sporit. Un spirit gospodăresc ferm ar realiza treptat în incinta unui stadion ca cel din Constanța terenuri de tenis, volei, baschet, o piscină etc., care ar putea fi puse și la dispoziția membrilor susținători, așa cum se procedează, de altfel, la toate marile cluburi străine.

În altă ordine de idei, clubul Farul nu contează în prezent decît pe infima cifră de 300 membri susținători. Oare numai atîția oameni din orașul Constanța și din împrejurimi iubesc această echipă ? Oare numai atîția oameni doresc să o ajute, să o vadă puternică ? Sîntem convinși că nu. Dar pentru a stringe în jurul clubului de pe litoral pe toți cei ce se simt legați sufletește de destinul său sînt necesare eforturi, acțiuni inteligente și perseverente, pentru realizarea unor fuziuni afective largi între echipa Farul și publicul local.

Se știe că în timpul verii, clubul Farul are marele atu de a putea organiza în plin sezon turistic turnee de fotbal cu participarea unor echipe de peste hotare. Astfel de acțiuni cu mari șanse de a deveni tradiționale și cunoscute în numeroase țări pot deveni (nici n-ar trebui concepute altfel, avînd în vedere marele număr de turiști români și străini dornici să asiste în timpul vacanței la meciuri de fotbal interesante) surse de venituri substanțiale. Cu o condiție însă. Pe care o vom exprima după ce vom arăta că în mod paradoxal anul trecut clubul Farul a înregistrat un pasiv de 400 000 lei, după totalul turneelor organizate în timpul verii. Faptul acesta bizar se datorește invitării unor echipe de valoare slabă (Racing Club Liban, Wupertal, F.C. Groningen — ambele din R.F. a Germaniei etc.) sau chiar a unor formații renumite (Slovan Bratislava, de pildă, venită, însă, să-și petreacă concediul pe litoral cu un lot de 41 de persoane), dar ieșite din formă și dezinteresate. Această lipsă de orientare a sancționat sever bugetul clubului. Spectatorii deveniți tot mai exigenți sînt informați în genere asupra valorii echipelor și nu-i interesează formații fără cel puțin un potențial mediu. De aceea, ei refuză oferta de a vedea meciuri mediocre, în schimb, la o echipă de talia lui F.C. Sao Paulo au făcut ca stadionul „1 Mai" să pocnească printr-o imensă afluență. Observînd toate acestea, se poate concluziona că ar fi recomandabil din toate punctele de vedere să se prefere varianta de a aduce măcar 3—4 echipe, dar excelente, pe timpul verii, decît 10—15 dar submediocre și neinteresante. Această atitudine ar avea, sîntem convinși, influență favorabilă asupra veniturilor clubului.

Am amintit cîteva probleme, care bine soluționate, ar deschide echipei de fotbal Farul mari perspective, tocmai acum în etapa autonomiei financiare, pentru care are vocație și premise cu totul remarcabile.

CORNEL POPA
coresp. principal

CUPON DE CONCURS

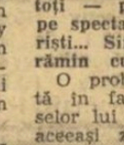

Numele și prenumele : . . . . . .

. . . . . .

Adresa : . . . . . .

. . . . . .

1. CE ECHIPE VOR OBȚINE CALIFICAREA PENTRU SFERTURILE DE FINALĂ (reamintim : din fiecare grupă se califică primele DOUA CLASATE) ?

GRUPA A . . . . . .

GRUPA B . . . . . .

GRUPA C . . . . . .

GRUPA D . . . . . .

2. CE ECHIPA VA CIȘTIGA CAMPIONATUL MONDIAL ?

. . . . . .

Loto — Pronosport

Tragere de tragere, NOUA FORMULĂ LOTO își arată din plin roadele, atît prin premiile mari în bani, cît și prin autoturismele și excursiile peste hotare, pe care le acordă.

Numai astăzi mai aveți posibilitatea să vă procurați biletele pentru tragerea LOTO de vineri 17 aprilie 1970, la care se atribuie autoturisme DACIA 1 100, MOSKVICI 408, SKODA 1 000 MB ; excursii pe COASTA DALMAȚIEI și excursii pe ruta PRAGA, KARL MARX—STADT, ERFURT, LEIPZIG, MEISEN, DRESDA, BUDAPESTA.

Deci, mîine și la tragerile următoare, puteți cîștiga premiile anunțate mai sus, urmînd ca și în continuare — prin aplicarea noii formule la acest sistem — să puteți realiza cîștiguri importante și de valoare.

Vă reamintim că, la LOTO, puteți obține premii și cu 3 numere din toate cele 16 extrase. Taxa de participare este de 2 lei varianta (pentru extragerea I) și de 5 lei varianta (pentru ambele extrageri).

Tragerea LOTO de mîine va avea loc la București, în sala Clubului Finanțe-Bănci din str. Doamnei nr. 2, cu începere de la ora 19. Ea va fi radiodifuzată, după care va urma un film artistic. Intrarea liberă.

PRONOEXPRES

Numerele extrase la concursul nr. 16 din 15 aprilie 1970.

EXTRAGEREA I : 28 16 10 31 39 11

FOND DE PREMII : 473 558 lei

EXTRAGEREA a II-a : 32 31 33 9 27 22 23 10

FOND DE PREMII : 421 342 lei

Plata premiilor la acest concurs se va face astfel :

În Capitală : de la 23 aprilie pînă la 30 mai a. c.

În țară de la 27 aprilie pînă la 30 mai a. c.

sportul în lume

Drapelele și insemnele R.D. Germane vor putea fi arborate în R.F. a Germaniei

BONN, 15 (Agerpres). — Drapelele și însemnele de stat ale Republicii Democrate Germane vor putea fi arborate în Republica Federală a Germaniei la toate competițiile sportive, precum și la tîrguri și alte manifestări. Potrivit agenției D.P.A., această hotărîre a guvernului vest-german a fost anunțată marți la Bonn, deși ea a fost adoptată încă la 12 martie, cu o săptămînă înaintea întîlnirii de la Erfurt a cancelarului federal, Willy Brandt, cu președintele Consiliului de Miniștri al R.D.G., Willi Stoph.

Fischer: 3 victorii în 3 partide

După trei runde, în turneul internațional de șah de la Rovinj (Iugoslavia) conduce marele maestru american Bobby Fischer cu 3 puncte, urmat de Gligorici (Iugoslavia), Brown (Australia), Hort (Cehoslovacia) — toți cu cîte 2 puncte etc. Maestrul român Teodor Ghițescu ocupă locul 10 cu 1 punct.

În runda a 3-a, Teodor Ghițescu (cu piesele albe) a remizat cu marele maestru Korcinoi. Fischer a cîștigat la Minici.

ÎN VIZITĂ ÎN ORAȘUL OLIMPIADEI

MUNCHEN 15 (Agerpres). — La München a sosit o delegație sportivă din R.D. Germană, condusă de Gerhard Voss. În timpul șederii la München, oficialii și specialiștii din R.D. Germană vor vizita instalațiile sportive și amenajările ce se fac în vederea Jocurilor Olimpice de vară din anul 1972.

Victorii ale pugiliștilor români în turneul „Stranjata"

SOFIA, 15 (*prin telefon*). — În sala „Festival" din Sofia a început cea de a 21-a ediție a tradiționalului turneu internațional de box dotat cu „Cupa Stranjata", la care participă pugiliști din România, Ungaria, U.R.S.S. și Bulgaria.

În prima zi a turneului, pugiliștii români au înregistrat două victorii prețioase, îndelung aplaudate de spectatori. La categoria cocoș, Mircea Toni l-a întrecut la o mare diferență de puncte pe multiplul campion al Bulgariei, Șt. Panaiotov. În cel mai tehnic meci al galei, Ovidiu Ganea (categoria semiușoară) a dispus la puncte de I. Mihailov, campion al Bulgariei și medaliat cu bronz la Olimpiada de la Mexico. Achim Ursulescu (semimuscă) și Marin Constantinescu (semigrea) au fost întrecuți la puncte de Fucedjiev și respectiv Kazaciki, iar P. Stoicev l-a învins pe Antoniu Vasile (ușoară).

Toma HRISTOV

Țiriac și Năstase învingători la Monte Carlo

În turul II al probei de simplu bărbați din cadrul turneului internațional „open" de la Monte Carlo, **Ion Țiriac** l-a învins cu 6—3, 6—1 pe Graham Stilwell, iar **Ilie Năstase** a dispus cu 7—5, 6—4 de francezul Bouteleux. Anterior, Năstase îl eliminase cu 6—1, 6—4 pe danezul Torben Ulrich, iar Țiriac cîștigase cu 7—5, 6—1 în fața francezului Jean Baptiste Chanfreau. După ce în primul tur l-a întrecut cu 2—6, 6—1, 6—1 pe cehoslovacul Kukal, tenismanul român Sever Dron a pierdut în turul II cu 2—6, 2—6 în fața lui Andres Gimeno. O mare surpriză a furnizat francezul Jauffret, care l-a eliminat cu 6—1, 3—6, 7—5 pe egipteanul Ismail el Shafei.

Candidatura Moscovei 1976 și alte probleme olimpice evocate în interviul lui C. Andrianov

Ultimul număr al revistei „Die Zeit", din Hamburg, publică un interviu cu Constantin Andrianov, președintele Comitetului Olimpic al U.R.S.S. Din textul extrem de interesant, cules de Rolf Kunkel, vom cita cîteva pasaje.

Considerînd că în majoritatea țărilor candidatura Moscovei pentru Jocurile Olimpice din 1976 „a fost primită cu simpatie", autorul solicită unele precizări privitoare la capacitatea capitalei sovietice de a organiza jocurile. Din răspunsul lui C. Andrianov: **„În toate domeniile sportului, posedăm suficienți specialiști, necesari organizării, precum și un mare număr de instalații sportive; firește însă că va fi nevoie să mai investim cîteva milioane de ruble în noi instalații. O țară care, pe tărîmul tehnicii și în alte domenii, deține o poziție fruntașă, va fi în stare să rezolve toate problemele".**

„Cum apreciați șansele Moscovei la sesiunea C.I.O. de la Amsterdam, în raport cu celelalte candidate?" — a fost altă întrebare. Răspunsul: **„Atît Montreal cît și Los Angeles reprezintă pentru noi concurenți puternici. Dar nu trebuie să uităm statele în care se află aceste două orașe. S.U.A. și Canada candidează nu numai pentru jocurile de vară, ci și pentru cele de iarnă, avînd în acest domeniu mai multă experiență. Firește, pentru noi ar fi mai plăcut să obținem votul din primul tur de scrutin, dar aceasta depinde de membrii C.I.O., și ei au avut suficient timp să se decidă. Pentru mine important este ca ei să facă alegerea cea mai bună".**

Referitor la punerea în circulație, în R.F.G., a unor medalii olimpice ce poartă pe avers textul „Jocurile celei de a 20-a Olimpiade 1972 în Germania", C. Andrianov a precizat: **„În timpul campaniei de pregătire, orașul-gazdă a Jocurilor Olimpice trebuie să fie ferit de orice fel de manifestații politice care ar putea leza interesele altor țări, indiferent dacă e vorba de filme, ziare, expoziții sau medalii. Emiterea unor medalii cu ocazia Jocurilor nu este o noutate; așa s-a întîmplat și la Roma, Tokio și Mexico. Noutatea stă doar în faptul că pentru prima oară în istoria Jocurilor Olimpice se emite o medalie cu inscripția «Jocuri în Germania». Acest fapt se petrece contravenind regulilor fundamentale ale Comitetului Internațional Olimpic. Noi am acordat Jocurile orașului München și nu unei țări. Imprejurarea aceasta a fost evocată în sinul C.I.O. Noi ne pronunțăm strict împotriva punerii în circulație a acestei medalii".**

La întrebarea autorului interviului: „ce fel de «influențe politice» pot fi reproșate Jocurilor de la München?", C. Andrianov a răspuns: **„Noi știm, de pildă, că la München își desfășoară activitatea posturi de radio străine, cum ar fi «Europa liberă», care își folosește emisiunile pentru a leza demnitatea diverselor țări. Întrucît München va fi orașul Jocurilor Olimpice, deci un oraș al păcii și al prieteniei, el ar trebui să se elibereze de acești factori negativi".**

ÎNTRE ORDINATOR ȘI ASTROLOGIE...

(Urmare din pag. 1)

cifric, înscris pe tabela de marcaj, ci o soluție finală, sintetică, ca la șah-mat. Oricum, o învingătoare trebuia să existe — draw-ul fiind exclus — dar aceasta nu a fost echipa X sau Y, ci uluitoarea memorie a cibernetică în acțiune. Și publicul a părăsit, apoi, arena, într-o tăcere respectuoasă.

Vă puteți închipui, stimați cititori, un asemenea „meci" de fotbal, chiar și într-un viitor îndepărtat?

Și, totuși, niște semne — timide, ce-i drept — există de pe acum. Amintiți-vă că, în iarna recent încheiată, un asemenea creier electronic a și dat verdictul pentru apropiatul turneu final al C.M. din Mexic: U.R.S.S. va ieși învingătoare, urmată fiind de echipele R.F. a Germaniei, Italiei și Braziliei.

Deci, problema pare rezolvată, pe baza unor savante calcule electronice, cu luni de zile înaintea primului fluier al arbitrului! Zadarnice zbateri tactice, zadarnice zbuciumuri de selecție, soldate cu dramatice demiteri și înlocuiri de ultimă oră! Zadarnice întrebări legate de altitudine, temperatură și aclimatizare, zadarnice mobilizări psihologice! Zarurile au fost de mult aruncate pe teritoriul calculului; finala s-a și terminat, grație creierului electronic, înainte de a se fi jucat pe terestrul gazon! Ce păcat, însă, că n-am aflat ante-datum, scorul finalei, minutele și autorii golurilor, arbitrii meciului și numărul spectatorilor. Am fi avut astfel posibilitatea ca și noi, muritorii de rînd, cu biata noastră imaginație, să ne putem închipui ceva din desfășurarea, pe care o bănuim memorabilă, a partidei finale din Mexic...

Dar iată că antrenorul Perului, fosta celebritate a echipei de aur braziliene, Waldir Pereira „Didi", a contestat verdictul: **„Aceste mașini moderne sînt foarte simpatice dar pînă la proba contrarie eu cred mai curînd în astrologie decît în ordinatoare. Or, astrele sînt categorice: Peru va figura printre semifinaliste!"**

Didi, care știe din proprie experiență că fotbalul nu poate fi încadrat într-un „pat al lui Procust", chiar dacă este la modă și se numește ordinator, apelează, însă, în replică, la argumente... oculte!

Avem de-a face, aci, între cele două coordonate: ultramodernul creier electronic și ultrademodatul horoscop, cu veșnica goană după certitudini. Se uită însă că sportul — al cărui subiect principal, omul, este prin excelență imprevizibil în randamentul său de moment — își bazează uriașa sa audiență socială, tocmai pe factorii imponderabili, pe resursele nebănuite pe care antrenamentul, conjunctura, dispoziția psihobiologică, stimulentul moral, le scot la iveală în momentul luptei competitorului cu propriile sale limite.

Sportul nu poate exista în afara efortului uman. Numai această valență îi dă viabilitate și perenitate, îl înnobilează.

Vreun fotbalist în haine civile? Nu. Este noul campion al Europei la categoria grea, boxerul spaniol Urtain, care — după ce a cîștigat titlul — a fost invitat să dea lovitura de începere la un meci desfășurat la Malaga.

NOI RECORDURI EUROPENE LA NOVOSIBIRSK

Întrecerile de la Novosibirsk care au opus înotătorii din U.R.S.S. și R.D. Germană au luat sfîrșit cu victoria oaspeților: 181—163. În ultima zi au fost înregistrate și două noi recorduri europene: **V. Kravcenko 2:13,0 la 200 m mixt și echipa feminină a R.D.G. 4:30,2 la 4x100 m mixt.** Alte rezultate: **Matthes (R.D.G.) 57,8 — record mondial egalat** și Barbara Hoffmeister 69,2 — record la 100 m spate: Valentina Burkauskaite (U.R.S.S.) 2:44,7, Alla Grebenikova (U.R.S.S.) 2:45,7, respectiv Kosinski (U.R.S.S.) 2:28,3 la 200 m bras; Heide Neugebauer 4:39,8, respectiv Bure (U.R.S.S.) 4:14,7, Unger (R.D.G.) 4:16,0 la 400 m liber; Evelin Stolte (R.D.G.) 2:30,3, Lidia Milenina (U.R.S.S.) 2:30,4 la 200 m mixt; R.D.G. 3:58,8 și U.R.S.S. 3:59,0 la 4x100 m mixt (m).

„Europenele" feroviarilor la tenis de masă

La Sarajevo au luat sfîrșit întrecerile campionatelor feroviare europene de tenis de masă. Turneul feminin a revenit echipei U.R.S.S., urmată de selecționatele R.D. Germane, României și Ungariei. Competiția masculină a fost cîștigată de echipa Ungariei, secondată de cea a U.R.S.S. În meciul pentru stabilirea locurilor 5—6, selecționata României a întrecut formația Iugoslaviei cu scorul de 5—2.

JOHN KINSELLA 15:35,9 PE 1650 YARZI!

La Cincinnati (Ohio) s-au încheiat campionatele de natație (bazin de 25 y) ale S.U.A. În ultima zi de întreceri au fost înregistrate o serie de performanțe de valoare. În proba de 100 yarzi liber, David Edgar a stabilit cel mai bun timp mondial, de 45,2. Tripla campioană olimpică, Debbie Meyer, a fost cronometrată pe distanța de 1650 yarzi liber în 16:54,6, timp ce reprezintă cea mai bună performanță mondială a probei. În cursa similară masculină, victoria a revenit lui John Kinsella cu un rezultat senzațional: 15:35,9.

Copiii Cubei îndrăgesc sportul cu mănuși

În 1961 Cuba număra aproximativ 1 000 de boxeri. Actualmente, numărul lor a crescut de cinci ori, dar nici această cifră nu exprimă fidel imensa popularitate de care se bucură boxul în această țară. El ocupă locul al doilea după base-ball, iar secțiile de box sînt arhipline, în special cu „puști". Numai că antrenorii, cunoscînd temperamentul elevilor lor, nu se grăbesc de loc să le permită accesul pe ring. După jumătate de an de la înscrierea în secție, după nenumărate controale medicale, adolescenții care au învățat alfabetul boxului primesc permisiunea să-și pună mănușile. Arbitri cu o înaltă calificare garantează buna desfășurare a meciurilor între tineri (competițiile seniorilor și ale juniorilor sînt arbitrate de aceiași arbitri).

Federația internațională de box amator prețuiește foarte mult măiestria unor Gualdo Santiago, Nelson Campos sau Arturo Rodriguez. Astăzi, în Cuba lucrează 200 de antrenori cu o înaltă calificare; cea mai mare parte din ei au terminat Școala superioară de educație fizică din Havana, care este socotit cel mai bun institut de sport din America Latină.

În fiecare an au loc în Cuba mari turnee de box, ca de exemplu: „Playa Giron", „Eroii Moncadei" și altele. Primul turneu este în același timp și campionatul țării pentru seniori, iar al doilea — pentru juniori. Cel mai mare eveniment în calendarul pugilistic al Cubei este tradiționalul turneu internațional, care se dispută în amintirea boxerului Giraldo Cordova, căzut în ziua de 26 iunie 1953 în timpul asaltului cazarmei Moncada. Cele mai mari succese le obțin, de obicei, selecționatele orașului Havana, sau ale provinciilor Oriente și Camaguey.

Sportul de masă crește viitori campioni, iată un adevăr care este întărit și de succesele boxerilor cubanezi pe arena internațională. În anul 1962, aceștia au cîștigat pentru prima oară campionatul Americii Latine. Apoi au urmat victorii la Jocurile Panamericane și la Jocurile Americii Centrale. Iubitorii boxului cunosc foarte bine numele boxerilor cubanezi Felix Betancour, Andres Molina, Fermin Espinosa. La Olimpiada mexicană, cubanezii Rolando Garbey și Enrique Regueiferos au cucerit medaliile de argint.

Iar copiii Cubei continuă să ia cu asalt secțiile de box...

TELEX TELEX

Proba feminină de săritură în înălțime din concursul desfășurat la Praga a fost cîștigată de sportiva cehoslovacă Valentova cu performanța de 1,80 m.

■

Disputată la Brno, întîlnirea internațională de gimnastică dintre reprezentativele feminine ale Cehoslovaciei și Austriei s-a încheiat cu victoria gazdelor cu scorul de 187,95—177,10 puncte.

■

Selecționata secundă feminină de volei a R.D. Germane și-a început turneul în Republica Arabă Unită, jucînd la Cairo cu reprezentativa țării gazdă. Voleibalistele din R.D. Germană au terminat învingătoare cu scorul de 3—0 (15—6, 15—5, 15—13).

CALEIDOSCOP

CALORIFERE SUB GAZON

Terenurile desfundate din timpul iernii împiedică deseori buna desfășurare a partidelor de fotbal, ducînd la amînarea multor jocuri. Se pare însă că acest neajuns va putea fi în scurt timp rezolvat. Bineînțeles, contra unei sume importante care se va ridica la circa 100 000 de dolari pentru fiecare teren. Conform unui proiect realizat la München, terenul echipei Bayern din localitate va fi dotat cu o aparatură specială: sub gazonul terenului se vor instala țevi de calorifer cu aer cald, care vor contribui la topirea zăpezii și la uscarea terenului. Concomitent, la anumite intervale se vor plasa tuburi de beton, prin care se va scurge apa de pe suprafața terenului.

„LA BATAGLIA DI QUOTA 40"

La clubul Internazionale se pare că e iminent un scandal de proporții între jucători și conducerea clubului, cunoscut sub numele de „La Bataglia di Quota 40". Despre ce este vorba? La începutul campionatului, președintele clubului, Ivanoe Fraizzoli, a prevăzut în contractul fiecărui jucător o clauză potrivit căreia, în cazul cînd echipa Inter nu va realiza cel puțin 40 de puncte în campionat, cota de salarii pentru viitorul campionat va fi simțitor scăzută. Acum, cuțitul a ajuns la os. Cu două etape înainte de terminarea campionatului, Inter are 37 de puncte. Cele 40 de puncte nu vor putea fi, probabil, realizate. În dorința de revizuire a clauzei cu pricina din contract, jucătorii s-au adresat sindicatului fotbaliștilor. În cazul cînd problema nu va fi rezolvată favorabil, numeroși jucători vor părăsi clubul milanez.

VICTIMĂ A FURTUNII

Nu de mult, arbitrul italian Carlo Angeletti Gubbio a fost victima unui tragic accident. În timp ce conducea partida între formațiile de amatori A.C. Sinalung și F.C. Dilomano s-a dezlănțuit o furtună cu mari descărcări electrice. Chiar în clipa în care se pregătea să consemneze întreruperea jocului, arbitrul a fost lovit mortal de un trăsnet. În apropierea sa se afla și jucătorul Paoa Bramandi, care s-a ales cu puternice arsuri. El a fost internat la spital unde, în urma îngrijirilor imediate, a scăpat cu viață.

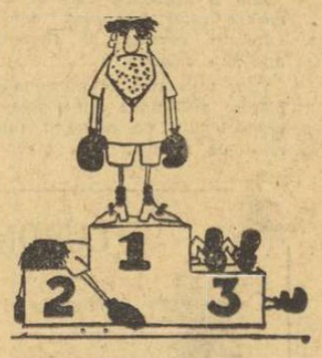

Pe podiumul învingătorilor...
După World Sport — Londra

EMULAȚIE PENTRU HANDBAL

„Țelurile pe care federația franceză de handbal și le-a propus prin organizarea celei de-a 7-a ediții a campionatului mondial au fost atinse în întregime, atît pe planul succesului de public cît și financiar" — a declarat președintele federației, Nelson Paillou. „Campionatele mondiale au reprezentat un ajutor de neprețuit pentru propaganda handbalului în țara noastră. Noi vom încerca să folosim acest capital prețios cît mai repede posibil, pentru construcția de noi terenuri și înființarea de noi echipe. Cel mai mult ne bucură faptul că cei mai buni jucători ai lumii, în ciuda mizei ridicate, nu s-au lăsat antrenați în jocul brutal. Cîștigul cel mai important al campionatului l-a constituit frumusețea meciurilor. Prin aceasta viitorul handbalului este asigurat" — a spus Paillou.

CE NAȘTE DIN PISICĂ...

Faimosul alergător australian Herb Elliot continuă să se antreneze zilnic, alergînd pe distanța de 10 km. De cele mai multe ori, Elliot este acompaniat de fiii săi Jim și John — în vîrstă de 9 și, respectiv, 8 ani — care, se pare, vor fi demni urmași ai părintelui lor. Interesant de remarcat că Elliot a respins o ofertă de trecere la profesionism pe care i-a făcut-o fostul recordman european la săritura în lungime, olandezul Henk Visser, actualmente promotor de reuniuni atletice profesioniste.

Iată-l pe super-recordmanul halterofililor, excelentul Vasili Alekseev, într-o ipostază originală. Fotografia a fost făcută astă iarnă, cînd sportivul din Riazan se antrena făcînd băi în apa glacială a bazinului în aer liber din orașul său. Al doilea înotător, cel din dreapta, nu este altul decît... antrenorul său, Aleksandr Ciujin

AȘA S-A ANTRENAT ALEKSEEV PENTRU RECORD...

În ring — cubanezul Felix Betancour (dreapta), unul dintre cei mai apreciați pugiliști din America Centrală.

LA ÎNCHIDEREA EDIȚIEI

AU FOST DESEMNATE FINALISTELE ÎN CUPELE EUROPENE LA FOTBAL

Aseară au fost desemnate finalistele cupelor europene la fotbal.

CUPA CAMPIONILOR EUROPENI

Celtic Glasgow — Leeds United 2—1 (în tur 1—0). S-a calificat Celtic Glasgow.
Feijenoord Rotterdam — Legia Varșovia 2—0 (în tur: 0—0). S-a calificat Feijenoord. Finala va avea loc la Milano, la 6 mai.

CUPA CUPELOR

Gornik Zabrze — A.S. Roma 2—2 după prelungiri. (În tur: 1—1). Urmează al treilea meci pe teren neutru, la Strasbourg.
Manchester City — Schalke 04 5—1 (în tur: 0—1) Manchester City s-a calificat în finală.
Finala va avea loc la Viena, la 29 aprilie.

CUPA EUROPEANA A TÎRGURILOR

Ajax Amsterdam — Arsenal Londra 1—0. (În tur: 0—3) Arsenal s-a calificat în finală.
Internazionale — S. C. Anderlecht — după 45 de minute de joc scorul era de 2—0 în favoarea lui Anderlecht! (În tur: 1—0). (Citiți amănunte în numărul de mîine al ziarului).

Tiparul: I. P. „Informația", str. Brezoianu nr. 23—25, București

Redacția și administrația: str. Vasile Conta nr. 16, tel. 11.10.05, interurban 72 și 286. Telex sportrom buc. 180.

PROLETARI DIN TOATE ȚĂRILE, UNIȚI-VĂ!

sportul

4 pagini 30 bani

Anul XXVI — Nr. 876 (6310) ZIAR AL CONSILIULUI NAȚIONAL PENTRU EDUCAȚIE FIZICĂ ȘI SPORT Vineri 17 aprilie 1970

NĂSTASE ȘI ȚIRIAC

ÎN SEMIFINALELE DE LA MONTE CARLO

Asul spaniol A. Gimeno învins net de Ilie Năstase

MONTE CARLO, 16. — Tenismanii români Ilie Năstase și Ion Țiriac s-au calificat în semifinalele marelui turneu „open" de la Monte Carlo, după frumoase victorii. Năstase l-a învins cu 6—2, 6—3 pe celebrul jucător spaniol Andres Gimeno, ultimul profesionist rămas în cursă. Ion Țiriac, după ce-l eliminase în optimi de finală pe sud-africanul Cliff Drysdale (6—1, 6—2), a terminat victorios și în sferturi, învingîndu-l pe Istvan Gulyas (Ungaria) cu 9—7, 6—2. În celelalte două jocuri: Orantes (Spania) — Jauffret (Franța) 6—3, 6—0; Franulovici (Iugoslavia) — Phillips Moore (Australia) 6—2, 6—1.

Perechea Năstase — Țiriac a pierdut însă meciul de dublu cu francezii Barclay — Beust (2—6, 4—6) după întreruperea jocului, solicitată de români, care contestaseră o serie de decizii ale arbitrului.

În semifinalele feminine s-au calificat Billie Jean King (S.U.A.), Françoise Durr (Franța), Kerry Melville (Australia) și Helga Niessen (R.F.G.).

MECIURI FRUMOASE ÎN FINALUL CAMPIONATULUI DE HOCHEI

Eliberate de obsesia rezultatului (situația în clasament este de acum hotărîtă), echipele angajate în campionatul național de hochei al seniorilor și juniorilor au jucat ieri pentru „amorul artei", pentru plăcerea proprie și pentru plăcerea spectatorilor (din nou puțini) oferind partide în care fazele frumoase s-au succedat în cascadă de la o poartă la alta.

LA UN PAS DE... SURPRIZĂ

Echipa Institutului de Petrol, Gaze și Geologie, pregătită de Ștefan Ionescu, se prezintă în acest ultim tur al campionatului de la un meci la altul mai bine. Ieri, geologii i-au ținut în șah pe foștii campioni, dinamoviștii bucureșteni, conducîndu-i 56 de minute din cele 60 ale meciului. Pierzînd majoritatea duelurilor individuale, jucătorii de la Dinamo au reușit să fructifice două acțiuni în ultimele minute ale jocului, cînd adversarii lor, epuizați de efort, depuseseră armele. A fost un joc frumos, combativ, pasionant. Scorul final, 5—4 (2—2, 1—2, 2—0) pentru Dinamo, a fost realizat de Făgăraș (min. 3), E. Pană (14, 56, 57), Axinte (24), respectiv, D. Pană (7, 29), Vlad (19), Niță (22).

Și un act reprobabil, cu atît mai dureros cu cît vine din partea unui tînăr jucător: M. Costea (Dinamo) și-a lovit adversarul cu crosa fiind eliminat pentru 5 minute. Antrenorul său, M. Flamaropol, nu i-a trecut fapta cu vederea, scoțîndu-l pe Costea din formație după repriza a doua.

PROGRAMUL DE AZI

Ora 8: Metalul Rădăuți — Avîntul M. Ciuc (j), **ora 10:** Dinamo — Tîrnava (s), **ora 16.30:** I.P.G.G. — Avîntul M. Ciuc (s), **ora 18.30:** Steaua — Agronomia Cluj (ș).

JOC TARE, FĂRĂ ELIMINĂRI

Departe de a considera o formalitate confruntarea cu Avîntul M. Ciuc, steliștii au atacat de la primul și pînă la ultimul angajament, într-un meci tare, dar nu dur (n-a existat nici o eliminare de pe teren). Scorul: 9—1 (3—0, 2—1, 4—0) în favoarea militarilor. Au marcat: Fodorea (min. 1, 4, 30, 35), P. Sgincă (41, 55), Bucur (8), Gheorghiu (46), Biro (49) pentru Steaua, Bașa (26) pentru Avîntul.

I. TRAIAN

(Continuare în pag. a 2-a)

RECORD STABILIT LA 2000 m OBSTACOLE

În cadrul unui concurs atletic disputat ieri după-amiază pe stadionul Republicii, juniorul Ilie Orășteanu (Metalul), luînd startul în proba de 2 000 m obstacole (probă ce se dispută pentru prima oară în țară) a obținut timpul de 6:18,0. Acest rezultat se înscrie ca record stabilit la juniori categoria I.

„FULGUL ZBURĂTOR"

Duminică, la ora 14, în sala Praid se va da startul în cea de-a IV-a ediție a concursului de micromodele pentru pionieri și școlari, **„Fulgul zburător"**. Întrecerea este organizată de Consiliul județean al organizației pionierilor, Inspectoratul școlar județean și C.J.E.F.S. — Mureș. La această tradițională competiție s-au înscris sportivi micromodeliști din 26 de județe.

UNIVERSITATEA BUCUREȘTI — MINERUL B. MARE 13—9 (4—5) LA HANDBAL

Pe terenul Tineretului din Capitală s-a disputat meciul restant din campionatul primei categorii la handbal masculin, dintre formațiile Universitatea București și Minerul Baia Mare. Deși întîlnirea s-a disputat pe un teren alunecos, solicitînd din plin pe jucători, ea a plăcut, în general, prin evoluția scorului. Timp de 45 de minute minerii au avut avantaj pe tabela de marcaj la 1 și 2 puncte diferență. În final bucureștenii se impun și cîștigă cu scorul de 13—9 (4—5).

GH. RANGU

13 ANTRENORI DE HANDBAL DIN ISRAEL SE PREGĂTESC ÎN ROMÂNIA

După antrenorul brazilian D. Rego Dobarros, care s-a instruit recent în România, în momentul de față se pregătesc în Capitală 13 antrenori (printre care și o antrenoare) de handbal din Israel. Lecțiile teoretice și cele practico-metodice sînt predate de antrenorii federali prof. Nicolae Nedef și prof. G. Zugrăvescu, iar cele de organizare a activității de secretarul general al F.R.H., prof. Lucian Grigorescu. Cursul este programat pe perioada a două săptămîni: 15—29 aprilie.

Claudia Pandelescu-Dumitru își inaugurează luna de miere cu... participarea la internaționale. Rigorile vieții de sportivă fruntașă

AZI DUPĂ AMIAZĂ, LA „FLOREASCA"

ÎNCEP INTERNAȚIONALELE DE GIMNASTICĂ

42 competitori luptă pentru cucerirea titlurilor

Așadar, totul este gata. Gimnastele și gimnaștii au efectuat ieri ultimele pregătiri, în sala Floreasca au fost montate aparatele de concurs, ședința tehnică a precizat detaliile întrecerii: cea de-a XIII-a ediție a campionatelor internaționale de gimnastică ale României poate să înceapă.

Ieri după amiază, am fost din nou în mijlocul sportivilor români desemnați să apere culorile țării la apropiata competiție. Avîndu-i ca spectatori pe participanții străini (care s-au antrenat în cursul dimineții sau la prînz), fetele și băieții noștri au repetat încă o dată cele mai grele elemente ale exercițiilor lor, încheindu-și astfel pregătirea pentru primul concurs al anului.

Campioana țării, Elena Ceampelea, manifestă o formă remarcabilă în acest început de sezon. Abia așteaptă să apară în fața publicului bucureștean iubitor de gimnastică, căruia i-a pregătit și cîteva surprize: un exercițiu nou la paralele și un element de mare dificultate și spectaculozitate la sol — „șurubul". „Anul trecut am obținut locul I la sol. Acum sper să reușesc mai mult, chiar dacă va trebui s-o înfrunt pe campioana absolută a U.R.S.S., Liubov Burda" — ne-a spus Lia. În grupul băieților este prezent și fostul nostru campion, Anton Cadar. Concurează pentru prima oară după o întrerupere de un an, perioadă în care a efectuat nu mai puțin de trei operații dificile, care păreau la un moment dat să pună sub semnul întrebării participarea lui Cadar la activitatea sportivă de performanță. Dar, perseverența și tenacitatea sa au învins toate obstacolele. Sperăm și pe cele din cursul... internaționalelor.

În cursul ședinței tehnice au fost stabilite următoarele grupe de concurenți: **FEMININ: grupa I** — Sonia Brazdova (Ceh.), Jarmila Techlova (Ceh.), Rodica Secoșan, Lucia Chiriță (Rom.), Sigrid Limberg (R.D.G.), Olga Radici (Iug.), Mia Variu, Claudia Pandelescu-Dumitru (Rom.), Hanelore Kadolf (R.D.G.), Nevenka Pușkarevici (Iug.), Elisabeta Badea, Ștefania Bacoș (Rom.); **grupa a II-a** — Krasimira Anghelova (Bulg.), Liubov Burda (U.R.S.S.), Elena Ceampelea, Elisabeta Turcu (Rom.), Szusza Naghi (Ung.), Rodica Apăteanu, Paula Ion, Alina Gorec, Olga Ștefan (Rom.), Martha Kelemen (Ung.), Tamara Nazarova (U.R.S.S.); **MASCULIN: grupa I** — Pavel Stanovski, Slavek Reizentalf (Ceh.), Peter Rohner și Edi Greitman (Elveția), Ivo Dunev și Jivko Panderov (Bulg.), Nicolae Oprescu, Ludovic Buh, Anton Cadar, Dan Grecu (Rom.); **grupa a II-a** — Anton Klesteniac, Drago Șostarici (Iug.), Antal Kisteleky, Dezso Bordan (Ung.), Viktor Lisițki, Aleksandr Maleev (U.R.S.S.), Gh. Păunescu, Mircea Gheorghiu, Vasile Coșariu (Rom.).

PROGRAM

VINERI, de la ora 17: **festivitatea de deschidere și exerciții impuse (feminin și masculin);**

SÎMBĂTĂ, de la ora 17,30: **exerciții liber alese;**

DUMINICĂ, de la ora 10,30: **concursul primilor șase clasați pe aparate.**

Cu această „foarfecă", efectuată la antrenamentul de aseară, Gheorghe Păunescu speră într-o bună comportare la concursul ce începe azi. Fotografii: N. DRAGOȘ

SĂ ȘTIU DOAR EU!

În condițiile de astăzi, colaborarea capătă, din motive binecunoscute, dimensiuni și valori nelimitate. Conlucrarea fructuoasă depășește condiția firească de într-ajutorare între semeni, căpătînd în contextul preocupărilor noastre o viziune aparte, care ne conduce la împliniri superioare. Și dacă credem că intensa conlucrare, bazată pe năzuințe nobile într-un domeniu sau altul de activitate, duce la realizarea deziderateloi comune, contrariul, adică lipsa de colaborare, ne oferă — sub diferite manifestări — implicațiile negative ale sustragerii de la efortul colectiv. Să concretizăm.

Nu de mult, la plenara anuală a Federației de patinaj, un vorbitor ridica, printre altele, și problema egoismului total al unor antrenori și reprezentanți ai forului de resort, care, plecînd în interes de serviciu la diferite consfătuiri și concursuri internaționale de amploare, unde intră în contact cu specialiști de renume și află noutăți tehnice în materie, la înapoierea în țară nu-și împărtășesc impresiile culese în aceste deplasări. S-a amintit, de pildă, că reprezentanții federației care au participat la consfătuirea cadrelor tehnice ținută la Harkov nu au scos încă nici un cuvînt despre ceea ce au văzut și aflat acolo. S-a mai spus că antrenorii care au condus pe sportivii țării noastre la concursul celor trei piste și la alte confruntări de prestigiu păstrează ca pe un bun propriu ultimele noutăți mondiale însușite acolo. Neputînd învinge egoismul, antrenorii în cauză încearcă să aplice de unii singuri „împrumuturile" de la specialiștii străini fără a avea însă garanția că metodele respective se potrivesc sau nu condițiilor specifice practicării patinajului viteză în țara noastră și calităților patinatorilor români.

Există numeroase exemple de patinatori dotați care în perioada junioratului se anunțau viitori performeri. Din cauza stilului defectuos de pregătire, ei au deprinderi greșite în alunecare și saltul așteptat a rămas doar o... dorință. Considerăm însă că-i util să discutăm mai puțin despre ce s-a întîmplat și să atragem atenția că numai naivii pot crede că izbînda constă în dispersarea forțelor, că în asemenea condiții și de la astfel de relații se poate porni cu folos la o discuție serioasă asupra drumului patinajului de viteză. De unde se înțelege că nu poate fi vorba de un progres continuu și substanțial decît dacă antrenorii și instructorii, toate cadrele tehnice, vor realiza în modul cel mai sincer o colaborare fără rezerve.

Tr. IOANIȚESCU

ULTIMUL WEEK-END AL SEZONULUI DE SCHI

● A XIII-a ediție a "Cupei Federației" ● Ilona Micloș și Gh. Bălan se retrag din activitatea competițională ● „Olimpicii" sovietici la concursul de fond „Cupa Victoriei" ● Tractorul — pe primul loc la Stina de Vale

Va reedita Gh. Vulpe victoria de anul trecut? Foto: A. NEAGU

● A XIII-a ediție a „Cupei Federației", concurs care încheie în fiecare an activitatea oficială a sezonului de schi, se va disputa sîmbătă și duminică în Bucegi, avînd programate probele de slalom special și coborîre. Trofeul va fi decernat învingătorului în cursa de coborîre, iar în caz că timpul va obliga pe organizatori să înlocuiască această probă cu una de slalom uriaș, cupa va fi înmînată cîștigătorului combinatei. Anul trecut, primele locuri ale acestui tradițional concurs au fost cucerite de Gheorghe Vulpe și Mihaela Sandu.

● Cu prilejul „Cupei Federației", maeștrii sportului Ilona Micloș și Gheorghe Bălan vor participa pentru ultima dată la o competiție oficială. Avînd în palmaresul lor numeroase titluri de campioni naționali și concursuri internaționale cîștigate, Ilona Micloș și Gheorghe Bălan fac parte dintre schiorii care au dominat în ultimii 15 ani probele alpine din țara noastră.

● Duminică dimineață, va avea loc și o competiție de fond. Este vorba de „Cupa Victoriei", organizată de A.S. Armata Brașov la Piatra Arsă, în cadrul căreia se vor disputa cursele de 10 km seniori și 5 km senioare.

● La „Cupa Victoriei" și-au anunțat participarea și membrii lotului olimpic de biatlon al U.R.S.S. (Tihonov, Mamatov, Savin, Bogdanov etc.), aflați în țara noastră pentru a-și desăvîrși pregătirea în perioada de primăvară.

● Schiorii din județele Bihor și Brașov s-au întrecut, la Stina de Vale, în cadrul „Cupei Primăverii", competiție organizată de Institutul Pedagogic Oradea și Comisia de schi a județului Bihor. Trofeul a revenit clubului sportiv Tractorul Brașov — 29 p, urmat de Pedagogic Oradea 26 p și Politehnica Brașov 20 p. Iată primii clasați: **fond 10 km seniori:** 1. N. Sumedrea (Ped.) 32:14; 2. I. Țeposu (Din.) 32:54; 3. Gh. Bădescu (Din.) 33:22; **5 km junioare:** 1. Adriana Baraoaș (Tractorul) 20:06; 2. Rodica Cîrciu (Tractorul) 20:55; 3. Lucia Barabaș (Tractorul) 21:00; **5 km juniori:** 1. T. Pascordea (Gr. șc. agricol Oradea) 27:59; 2. S. Jude (Gr. șc. agricol) 28:02; 3. E. Cîrba (Gr. șc. agricol) 28:21; **ștafeta 3x5 km seniori:** 1. Dinamo 57:28; 2. Tractorul 1h 00:02; 3. Pedagogic 1h 00:58; **3x3 km senioare:** 1. Tractorul 54:00; 2. Pedagogic 1h 02:48; **slalom special băieți:** 1. N. Stinghie (Polit. Bv.) 45,0; 2. N. Andreescu (Polit. Bv.) 45,8; 3. I. Tocănie (Pedagogic Oradea) 46,8.

PROGRAMUL MECIULUI DE ÎNOT ROMÂNIA-CEHOSLOVACIA A FOST MODIFICAT

● Oaspeții au sosit la Cluj în cursul nopții ● Gazdele au alcătuit un nou program pe trei reuniuni ● O hotărîre definitivă va fi luată în cursul acestei dimineți

La ora cînd aceste rînduri văd lumina tiparului, selecționatele de înot ale Cehoslovaciei au descins la hotelul Napoca din Cluj. Timp de trei zile, sportivii oaspeți vor concura în bazinul de 50 m din localitate alături de cei mai buni înotători ai României într-o întîlnire amicală ce se află la cea de a VI-a ediție.

Pînă în prezent, palmaresul meciurilor directe este net favorabil formațiilor cehoslovace, care au învins cu 188—161 în 1955 la București, cu 239—172 în 1956 la Brno, cu 168—123 în 1963 la Zilina, cu 131—85 în 1965 din nou la București și ultima oară cu 147—145 în 1969 la Praga. Singurul scor (parțial) pozitiv al înotătorilor români a fost înregistrat anul trecut în bazinul Podoli din Praga, unde Slavic, Covaci, Almer, Naghi și coechipierii lor au cîștigat întrecerile masculine cu 84—62. Slaba comportare a fetelor însă (61—85) a permis atunci gazdelor să cîștige la limită.

Avînd în vedere ora foarte tîrzie a sosirii oaspeților nu sîntem încă în măsură să vă furnizăm programul complet al întîlnirii. Federația noastră de specialitate a alcătuit un program de concurs pentru trei reuniuni, care urmau să înceapă sîmbătă. Printr-o telegramă sosită miercuri în Capitală, conducătorii lotului cehoslovac își manifestau dorința de a încheia întrecerile duminică seara, ceea ce implică o modificare în două alternative: decalarea reuniunilor cu o zi, astfel ca primele probe să se desfășoare chiar astă seară, la terminarea concursului republican al juniorilor, sau alcătuirea unui nou program pentru numai două zile de concurs. O hotărîre definitivă va fi luată de abia în cursul acestei dimineți.

Vasile Costa, favoritul probelor de bras. Foto: T. MACARSCHI

După plenarele C.J.E.F.S.

JALOANE IMPORTANTE PE DRUMUL DEZVOLTĂRII MIȘCĂRII NOASTRE SPORTIVE

Conf. univ. Marin BÎRJEGA
vicepreședinte al C.N.E.F.S.

În primul trimestru al acestui an s-au desfășurat în întreaga țară plenarele consiliilor județene pentru educație fizică și sport și ale cluburilor sportive, pe agenda cărora au figurat probleme de mare însemnătate pentru destinele mișcării sportive din România: modul cum se înfăptuiesc prevederile Rezoluției Conferinței pe țară din 1967, stadiul îndeplinirii obiectivelor cuprinse în planurile de dezvoltare a activității de educație fizică și sport pe perioada 1969—1970, planurile de măsuri, bugetul și calendarul sportiv județean pentru 1970.

Avîndu-se în vedere importanța și amplitudinea acestor reuniuni, la plenare au fost invitați să participe, în afara membrilor consiliilor județene, președinți ai comisiilor județene pe ramură de sport, antrenori, profesori de educație fizică, președinți de asociații și cluburi sportive, sportivi fruntași, precum și alte cadre obștești ale mișcării sportive.

Din lucrările plenarelor s-au desprins concluzii deosebit de importante a căror analiză temeinică ne pune în posesia unui material vast și prețios.

În primul rînd, ca urmare a îndrumării și ajutorului acordat de către organele de partid, cea mai mare parte a consiliilor județene organizează și conduc cu mai multă competență activitatea sportivă pe plan local, dovedesc mai multă inițiativă, acordă o mai mare atenție conținutului și eficacității acțiunilor pe care le întreprind. Se constată o îmbunătățire a conlucrării cu organizațiile de stat și obștești care au atribuții în domeniul educației fizice și sportului.

În toate județele se observă o preocupare sporită pentru problemele educației fizice și sportului școlar. În această direcție există o bună colaborare cu inspectoratele școlare și cu organizațiile județene ale pionierilor. Aproape peste tot s-au organizat consfătuiri cu cadrele didactice care predau educația fizică, s-au rezolvat unele probleme litigioase de ordin material, s-au stabilit măsuri menite să stimuleze activitățile sportive în școală. Se poate evidenția, de asemenea, o mai mare preocupare pentru îndeplinirea obiectivelor de performanță. În urma măsurilor luate anul trecut, organele locale pentru educație fizică și sport au putut urmări mai atent rezolvarea sarcinilor cuprinse în planul de dezvoltare pe doi ani și pentru Jocurile Olimpice din 1972. Se remarcă o prezență mai activă a membrilor birourilor și consiliilor județene, a metodiștilor, în secții, la antrenamente, la concursuri.

(Continuare în pag. a 2-a)

„SĂPTĂMÎNA" SPORTULUI LUPTELOR

Începînd de marți și pînă duminică iubitorii atleticii grele din Capitală vor avea prilejul să asiste, zi de zi, la întreceri de lupte-libere și greco-române, în această săptămînă a sportului luptelor se vor disputa **finalele campionatelor naționale individuale de seniori pe 1970.** Pe cele trei saltele de concurs ce vor fi instalate pe parchetul sălii Floreasca, își vor măsura forțele peste patru sute de concurenți la cele două stiluri. **Marți, miercuri și joi** vom asista la întrecerile de lupte libere, iar **vineri, sîmbătă și duminică** la cele de greco romane.

PRIMUL CONCURS DE SELECȚIE PENTRU EUROPENELE DE TENIS DE MASĂ (TINERET)

Ediția inaugurală a campionatelor europene de tenis de masă pentru tineret va avea loc între 4 și 9 august în localitatea Teesside din Anglia. În vederea acestei competiții internaționale, federația noastră de specialitate organizează, azi și mîine, primul concurs de verificare și selecție. Au fost invitați 12 jucători și 13 jucătoare din Capitală și provincie. Întrecerile sînt programate în sala de la stadionul Republicii din București, cu începere de la orele 9 și 17.

PUNCTE ALBE ŞI NEGRE ÎN RINGUL JUNIORILOR

Revenind asupra „zonelor" pugiliştilor juniori, astăzi ne oprim la ceea ce ni s-a părut mai semnificativ şi esenţial la Piatra Neamţ şi Oltenita.

La Piatra Neamţ, cele zece judeţe participante (Bacău, Botoşani, Constanţa, Iaşi, Neamţ, Prahova, Suceava, Tulcea, Vaslui şi Vrancea), prezentînd peste 130 de juniori mici şi mari, au alcătuit un colectiv extrem de eterogen ca valoare. În afara judeţelor Prahova (6 finalişti), Iaşi (5), Neamţ (4) şi Bacău (3), reprezentate la un nivel corespunzător, celelalte sînt relativ departe de cerinţele unor finale de campionat naţional, chiar dacă vor avea reprezentanţi la ele. Apariţia unor pugilişti din Piatra Neamţ în finalele campionatului naţional surprinde îmbucurător. Şansele lor, însă, de a cuceri vreun titlu de campion sînt mici. Am remarcat, totuşi, un autentic talent în persoana juniorului Gheorghe Matache, de numai 15 ani — categoria semigrea — cu care, în viitorul apropiat, harnicul antrenor Constantin Maxim îşi va face, desigur, o bună carte de vizită. Notabilă este şi apariţia unor noi centre pe harta pugilistică autohtonă, cum sînt cele de la Botoşani, Suceava sau Vaslui, care, deşi nu au avut timp suficient de pregătire pentru a se prezenta la nivelul secţiilor cu tradiţie, ne-au demonstrat o tendinţă sănătoasă, spre box curat, armonios îmbinat cu calităţile fizice individuale.

Impresia generală este că juniorii prezenţi la Piatra Neamţ au demonstrat, cu mici excepţii, inerente, o pregnantă tendinţă spre tehnică, nivelul multor finalişti anunţînd o armonioasă integrare a acestora în rîndul celor mai valoroşi juniori din ţară. Din rîndurile lor menţionăm în mod deosebit pe Dinu Condurat (Dinamo Bacău, antrenor Grigore Nicolae), Constantin Agrigoroaie (Nicolina Iaşi, antrenori N. Florescu şi Gh. Călin — cel mai bun pugilist al turneului), Alexandru Filipescu (Petrolul Ploieşti, antrenor Gh. Popescu) şi Viorel Giurgiucă (Energia Cîmpina, antrenor P. Zăinescu). Sîntem de părere că toţi cei menţionaţi pot oricînd să împrospăteze lotul nostru de tineret.

La Oltenita, surprize: judeţele Vîlcea şi Dîmbovita au absentat de la întreceri, nemotivat, singurele judeţe care s-au prezentat cu echipe aproape complete fiind Galaţi şi Argeş. Ca urmare, la juniori mici, de la categoria uşoară şi pînă la semigrea n-au existat concurenţi, aşa că... lipsesc şi campionii de zonă! Juniorii mari se vor prezenta la finale, şi ei, fără nici un reprezentant al acestei zone la categoria semigrea, din acelaşi motiv.

Competiţia a fost dominată de reprezentanţii Argeşului şi Galaţiului, care se vor prezenta la Braşov cu cîte 6 finalişti. Totuşi, în asemenea condiţii de „concurenţă" este greu să apreciem că cei care au fost remarcaţi în mod deosebit aici (C. Dumitrescu — Buzău, Fl. Georgescu—Teleorman, C. Bodolan şi A. Guţu—Galaţi, N. Nicolae—Argeş), se vor prezenta în „ţinută" corespunzătoare la finale.

Notînd organizarea ireproşabilă la Piatra Neamţ şi bună la Oltenita, precum şi arbitrajele competente ale brigăzilor de arbitri, încheiem trecerea în revistă a zonelor pugilistice ale juniorilor aşteptînd, cu prilejul finalelor de la Braşov, tragerea unor concluzii complete.

Gh. ILIUŢĂ
M. VOICU,
corespondent

ZONA PIATRA NEAMŢ

Campionii, la juniori mici (în ordinea categoriilor): **V. Soroceanu (Iaşi), S. Grădinaru (Neamţ), M. Oatu (Bacău), N. Panait (Prahova), Gh. Mantu (Neamţ), R. Chelaru (Iaşi), V. Lupu (Iaşi), M. Lupu (Tulcea), C. Tudose (Tulcea), M. Silişteanu (Suceava), Gh. Matache (Neamţ), C. Tudose (Iaşi).**

ZONA OLTENIŢA

Campionii, la juniori mici: **45 kg: N. Petre (Ilfov), 48: I. Ştefan (Argeş), 51: M. Ştefănescu (Galaţi), 54: C. Manea (Buzău), 57: Gh. Crihană (Galaţi), 60: N. Bogdan (Galaţi), 63,5: I. Drăguş (Argeş), 81: V. Hiera (Argeş).**

Juniori mari: **45: D. Mizdrescu (Ilfov), 48: C. Ene (Ilfov), 51: C. Bodolan (Galaţi), 54: N. Nicolae (Argeş), 57: C. Dumitrescu (Buzău), 60: A. Guţu (Galaţi); 63,5: N. Feroiu (Argeş); 67: S. Eftimie (Galaţi); 71: C. Dumitrescu (Buzău); 75: V. Năstase (Argeş); +81: Fl. Georgescu (Teleorman).**

break!stop!...box!

ULTIMUL MECI

Într-una din nuvelele sale, Jack London a descris, ca nimeni altul, finalul tragic al unei cariere pugilistice, inspirîndu-se din numeroasele exemple pe care boxul profesionist i le punea la dispoziţie.

Atras de farmecul ringului format din trei corzi, prins în viltoarea dorinţei de celebritate, tînărul pugilist era destul de repede captat în mrejele poleite ale boxului profesionist şi îşi sfîrşea, neîmplinite, visele, tinereţea şi — deseori — chiar viaţa. Aşa era atunci, la începutul secolului XX, aproximativ aşa este şi acum, acolo unde mirajul ringului se traduce exclusiv prin farmecul burselor şi rezultatele pariurilor, prin atracţia spectaculosului inuman, prin iluziile deşarte ale celor ce au dorit faima.

Ultimul meci în cariera unui boxer profesionist reprezintă, în marea majoritate a cazurilor, „firul de paie" căutat şi apucat cu disperare, ca încercare finală — nereuşită — de a evita sfîrşitul...

În cadrul întîlnirii de box dintre echipele Electroputere Craiova şi Oţelul Galaţi, Mihai Goanţă a susţinut ultimul său meci! Evenimentul a fost sărbătorit de comisia judeţeană de box şi de asociaţia căreia maestrul sportului Mihai Goanţă i-a purtat cu cinste culorile. Dar, acest lucru, precum şi felicitările colegilor de echipă, ale echipei adverse, ale antrenorilor, aplauzele spectatorilor, sînt intrate, de-acum, în obicelul sportului nostru. Victoria prin abandon obţinută de sărbătorit nu m-a impresionat în mod deosebit, fiindcă prin asemenea rezultate s-au încheiat multe din meciurile susţinute de el în cei 15 ani de activitate competiţională. Ceea ce intenţionez să relev este semnificaţia hotărîrii luate de Goanţă de a-şi încheia cariera pugilistică.

Boxul, ca sport de performanţă, trebuie practicat atîta timp cît calităţile fizice şi morale, dobîndite sau întregite pe parcursul activităţii, sînt de natură să favorizeze perspectiva bunelor rezultate şi — ceea ce este mai important — sănătatea. Plafonarea în box reprezintă, în fond, un regres, concretizat prin primirea unui număr tot mai mare de lovituri. Această stare este necesar a fi sesizată, obiectiv şi cu mult curaj, atît de către sportivi cît şi de către antrenorii şi medicii de specialitate.

Ultimul meci al unui boxer pe ringurile noastre trebuie să ilustreze conţinutul noţiunii de amatorism în sport. Ultimul gong auzit acolo sus, unde ţi-ai înfruntat bărbăteşte adversarii, unde în aplauzele spectatorilor ţi-ai dovedit priceperea, voinţa, dîrzenia trebuie să marcheze momentul despre care — în cercul activităţii profesionale, în familie, în societate — să se spună că a fost ales cu luciditate.

Mi-am îngăduit să subliniez aceste rînduri, cunoscînd (tot atît de bine ca şi cei în măsură să hotărască în asemenea probleme) că în prezent avem cîteva cazuri de boxeri care mai urcă treptele ringului, cu toate că ultimul lor meci — în accepţiunea pur amatoare a acestei discipline sportive — pare a se fi desfăşurat cu ani în urmă...

Constantin CHIRIAC

Retrospectivă în sportul şcolar de pe Valea Prahovei

Schiul — în diferite ipostaze...

Am urmărit îndeaproape, în sezonul de iarnă care a trecut, direcţiile practice de desfăşurare a activităţii sportive şcolare în unele localităţi de pe Valea Prahovei.

★

La Liceul din Sinaia, unde funcţionează o secţie specială cu profil de schi, pregătirea s-a efectuat sub conducerea unui colectiv format din patru profesori de specialitate, condus de prof. Constantin Iovan. Multe ore de educaţie fizică s-au desfăşurat cu masa elevilor în regim de practicare a schiului, fapt care a creat posibilităţi multiple de depistare şi selecţie a elementelor de perspectivă. Menţionăm unele succese obţinute: Alexandru Bogdan este component al lotului naţional de juniori, iar reprezentanţii şcolii au ocupat majoritatea locurilor I la concursurile judeţene. De asemenea, o cifră statistică: peste 250 de elevi au fost angrenaţi în activitatea de practicare a schiului de performanţă. Asta înseamnă, poate, 250 de posibili viitori campioni. S-a făcut propunerea şi este posibil ca în anul următor, în clasele de liceu să fie cooptaţi elevi cu perspective din toate colţurile ţării şi cointeresaţi prin acordarea de burse. Ei s-ar bucura astfel de condiţiile bune pe care le oferă liceul. În acest caz şi alocaţiile ar putea fi majorate, pentru ca baza materială şi posibilităţile de pregătire (deplasări în alte localităţi sau la pîrtii mai folositoare pentru antrenamentele schiorilor avansaţi, Cota 1 400, Vîrful cu Dor) să fie perfect armonizate cu scopurile şcolii.

Nu aceeaşi a fost situaţia la Şcoala profesională a Uzinei de mecanică fină din Sinaia. În afară de cei cîţiva elevi legitimaţi la clubul Voinţa Sinaia, activitatea sportivă de masă a lipsit cu desăvîrşire (nici măcar gimnastica de înviorare, atît de necesară şi, mai ales, posibilă într-un internat nu se efectuează; cu atît mai puţin sportul de performanţă!). De ce? Pentru că, poate, lipseşte nu numai o mînă fermă dar şi un interes elementar. Conducerea sportivă a fabricii nu are nici un fel de cunoştinţe despre manifestările de acest gen din propria şcoală profesională.

În schimb, la liceul din Buşteni au existat şi hotărîre şi dragoste de lucru. Profesorul Ludovic Ratea, în acelaşi timp şi director adjunct al liceului, a considerat ca una din cele mai reuşite acţiuni din şcoală să o constituie înfiinţarea, din iniţiativă proprie, a unui centru de schi, de care avea să se ocupe profesorul cu specializare în acest sport, Florian Taloş. Activitatea sportivă pe acest plan a avut un dublu scop: activizarea masei de copii în practicarea sportului apoi evidenţierea talentelor existente şi canalizarea lor spre „treptele" superioare — centrul de schi al oraşului şi asociaţiile Caraimanul Buşteni şi Voinţa Sinaia.

Faptele relevate scot în evidenţă cîteva concluzii. Sportul şcolar de pe Valea Prahovei s-a polarizat în bună măsură în direcţia practicării schiului. În afara orelor afectate de programa şcolară s-a practicat acest sport şi în timpul liber al elevilor. S-a lucrat în general cu interes şi dragoste, iar rezultatele, sîntem convinşi, nu vor întîrzia să apară.

Sezonul de schi se sfîrşeşte şi locul activităţilor hibernale îl vor lua sporturile de vară. Multe lipsuri ieşite în evidenţă vor trebui lichidate pe viitor. Căci să nu uităm; bunul gospodar îşi face vara, sanie...

Radu TIMOFTE

UNDE FAC SPORT TINERII SUCEVENI?

O doleanţă (şi o sugestie) exprimată în numele studenţilor Institutului pedagogic

Ne reamintim cu cîtă satisfacţie a fost primită, cu cîţiva ani în urmă, vestea înfiinţării unui Institut pedagogic la Suceava.

Era şi firesc. Fiindcă o asemenea măsură aducea multe rezolvări privind sporirea reţelei de cadre didactice într-o zonă geografică vitregită şi sub acest aspect, înainte de Eliberare.

Noul institut pedagogic a primit un local adecvat profilului său, iar studenţii — cei mai mulţi — au beneficiat de o serie de amenajări sociale la nivelul cerinţelor.

Din capul locului, însă, a scăpat atenţiei gospodarilor suceveni un detaliu nu lipsit de importanţă. Este vorba de AFECTAREA UNUI SPAŢIU PE CARE SĂ POATĂ FI AMENAJATE CONSTRUCŢII SPORTIVE SIMPLE — sectoare pentru practicarea atletismului, terenuri de volei, baschet şi fotbal; adică, unele condiţii minime pentru pregătirea fizică a studenţilor din acest oraş.

★

Este adevărat că promisiuni au existat în fiecare an, dar materializarea lor a fost permanent amînată. La fel de adevărat este că activul catedrei de educaţie fizică a institutului, în aşteptarea unor rezolvări, a solicitat sprijinul organelor locale obţinînd uneori accesul pe bazele sportive ale municipiului Suceava pentru a-şi desfăşura activităţile sportive de masă (Cupa anilor I, crosul de toamnă, meciurile din cadrul unei competiţii de volei etc.).

Dar asta n-a însemnat mare lucru, gazdele avînd şi ele de răspuns unor obligaţii multiple, decurgînd din îndeplinirea propriului calendar competiţional. Aşa se explică lipsa de continuitate în desfăşurarea unor acţiuni cu caracter sportiv ale studenţilor de la Institutul pedagogic.

Mai recent, la intervenţia rectoratului, a fost obţinut, după îndelungi tratative, un hectar dintr-un sector agricol (?), dar fără o acoperire legală, fără un act de proprietate. Lectorul universitar Mihai Sprînceană, şeful catedrei de educaţie fizică a institutului, a ţinut să ne precizeze: *„Într-o asemenea situaţie de provizorat ar fi imprudent să investim bani pentru unele amenajări sportive. Fiindcă, oricînd, Consiliul popular al municipiului ne poate obliga să părăsim terenul".*

★

Şi, totuşi, pentru a ieşi din impas, o soluţie există: *la poalele dealului Tătăraşului, din marginea Sucevei, se află un spaţiu destul de întins — circa 1,5 ha; un fel de islaz pe care pasc nestînjenite oile. Transformarea lui într-un complex sportiv studenţesc ar echivala cu împlinirea unui vechi vis. Mai mult, aici ar putea să-şi desfăşoare o parte din activitatea sportivă şi tineretul din şcoli, după un program stabilit de comun acord.* Fiindcă, în Suceava, nici elevii n-o duc mai strălucit la capitolul „baze sportive".

Cît priveşte amenajarea propriu-zisă a unui asemenea complex sportiv, există toate garanţiile că ea s-ar putea realiza prin muncă voluntară, începînd chiar din această primăvară. La o asemenea acţiune toţi cei 800 de studenţi ai Institutului pedagogic şi, fără îndoială, şi şcolarii suceveni vor fi gata să participe cu însufleţirea care îi caracterizează. Mai ales că li s-ar împlini un deziderat dintre cele mai acute.

Supunem de aceea cererii Consiliului popular al municipiului Suceava această sugestie, cu convingerea că ea ar putea însemna punctul de plecare în materializarea unei iniţiative pe cît de lăudabile pe atît de utile.

Tiberiu STAMA

BULETINUL ZĂPEZII

Serviciul Prevederi de scurtă durată, din cadrul Institutului Meteorologic, ne-a comunicat că ieri dimineaţă grosimea stratului de zăpadă în zona de munte era următoarea: Sinaia — Cota 1 500 7 cm, Vf. Omul 100 cm, Predeal 8 cm, Păltiniş — Sibiu 23 cm, Fundata 8 cm, Semenic 66 cm, Parîng 17 cm, Cuntu 28 cm, Ţarcu 90 cm, Băişoara 3 cm. Zăpada era proaspătă, ca urmare a ninsorii căzute în ultimele 24 de ore peste stratul vechi.

Pentru sfîrşitul săptămînii se prevede ameliorarea timpului prin încetarea ninsorilor şi urcarea temperaturii. Vor cădea, însă, averse izolate sub formă de ploaie.

CAMPIONATUL DE HOCHEI

(Urmare din pag. 1)

MECIUL PORTARILOR

Studenţii clujeni, scăpaţi de spectrul retrogradării, şi hocheiştii de la Tîrnava, resemnaţi la gîndul că vor activa la anul în „B", au actionat deschis, făcînd — şi unii şi alţii — cel mai frumos joc al lor. Au combinat inteligent, au luptat pentru fiecare puc şi au tras din poziţii dificile, dar portarii Roth (Ag.) şi Orban (T) au apărat excelent. Scorul: 2—1 (1—0, 0—0, 1—1) pentru Agronomia. Au marcat: Gall (min. 2), Cozan (min. 57) şi, respectiv, Albert (min. 45).

★

STEAUA — AVÎNTUL M. CIUC 9—3 (3—0, 5—0, 1—3). Juniorii stelişti au mai făcut un pas spre titlu, cîştigînd o partidă care se anunţa grea.

ŞC. SP. NR. 2 Buc.—Şc. SP. GHEORGHIENI 12—1 (7—0, 4—1, 1—0). Superiori, bucureştenii au jucat mai mult în treimea adversă, avînd un atacant cu mult simţ al porţii în juniorul Păduraru, autor a 4 goluri.

PANORAMIC SPORTIV INTERN

„CAPETE DE AFIŞ" ŞI CĂDERI DE CORTINĂ

De n-ar fi fost capriciile acestei primăveri poate că sportul — în accepţia lui generală — ar fi ieşit mai demult, fără timiditate, la „vedere". Aşa, însă, a cam trebuit să aşteptăm înseninătoarele buletine meteorologice, care nici acum nu s-ar putea spune că-şi innoadă lanţul firesc al anotimpului. Dar, şi aşa panoramicul sportiv al acestui miiloc de aprilie poartă plăcuta povară a multor competiţii, cu atractive capete de afiş şi cu importante căderi de cortină.

★

Ce-ar mai fi de spus după amplu avancronicul a „internaţionalelor" de gimnastică? Doar că am dori ca aceste trei zile de întreceri să reîmprietenească spectatorii cu frumuseţea, poate inegalabilă, gimnasticii şi — pe cît se poate la ora aceasta — să reconstituie ştafeta unor performanţe de valoare şi tradiţie.

★

Înaintea obişnuitelor recomandări din competiţiile „diviziionare", cîteva alte puncte de reper pentru programul spectatorilor de sport din diferite oraşe.

La Satu Mare, această falmoasă şcoală a floretei feminine se va desfăşura primul concurs internaţional al anului, scrimerii noştri avîndu-i drept parteneri de întrecere pe reprezentanţii unor puternice echipe de club din Ungaria şi Cehoslovacia.

Îndrăgostiţii sportului cu motor se vor reîntîlni duminică, nu la Cîmpina ca de obicei, ci la Buzău unde este programat trialul aşilor motocrosului nostru, înaintea apropiatelor starturi internaţionale (obiectiv principal — „Cupa Dunării" — Budapesta).

Nu, schiul nu face parte, încă, din sporturile despre care spuneam că la sfîrşitul săptămînii ne oferă căderi de cortină. Sîmbătă şi duminică, în Bucegi, are loc o mare competiţie dotată cu „Cupa Federaţiei". Aşadar, pîrtiile îşi aşteaptă (sperăm că şi zăpada va fi bună) oaspeţii obişnuiţi — concurenţi şi spectatori.

Clujul — prezenţă tot mai insistentă în panoramicul marilor competiţii — continuă să figureze pe lista centrelor care găzduiesc principalele întreceri ale săptămînii. Începînd de sîmbătă (pînă luni) bazinul clujean va fi „stadionul" unui important meci de nataţie: România — Cehoslovacia. Iată o întîlnire internaţională care, din multe motive, trebuie văzută. Printre altele, ca să vedem şi cît s-a progresat în ultima vreme.

Final de săptămînă fără ciclism? Nu. Atîta doar că pe prima scenă vor apare acum, în lipsa fruntaşilor — plecaţi în Italia, juniorii. Cine iubeşte, însă, ciclismul...

★

Şi acum, campionatele la zi...

FOTBAL: Cu ultima etapă a mini-returului, cu derbyul Rapid—Universitatea Craiova, cu o necunoscută — din două — în zona retrogradării. Ce va fi sîmbătă şi duminică? Mai stăruitoare — şi mai grea — pare, însă, întrebarea: „Ce va fi după aceea?"

P.S. Duminică juniorii vor lupta pentru calificarea scoţiană. Să nu lipsim din tribună.

HANDBAL: Etapă obişnuită — sînt de părere specialiştii rubricii, subliind doar meciul masculin Universitatea Bucureşti — Dinamo Braşov. De la o vreme (ştim noi de cînd) ne place, parcă, mai mult handbalul şi poate că tribunele vor fi pline — aşa ar trebui — chiar dacă lipsesc derbyurile de mare atracţie.

HOCHEI PE GHEAŢĂ: Ultimele trei zile ale campionatului naţional. Totul meritînd văzut. Chiar dacă e sigur că, indiferent de rezultat, Steaua va deveni, din nou, campioană, chiar dacă nici o minune nu mai poate salva Tîrnava de trecerea în divizia secundă, chiar dacă — de fapt — se poate face de-acum clasamentul final al celor 6 echipe!

RUGBY: Etapă interesantă cu un derby de tradiţie pe care-l dorim onorat de cele două echipe cu cărţi de vizită binecunoscute: Grivita Roşie — Dinamo (meciul este programat pe stadionul Parcul Copilului, de la ora 11,30).

VOLEI: Ultima etapă — deci tot o cădere de cortină — înaintea turneului final (23 aprilie: fetele la Bucureşti, băieţii la Timişoara). Deocamdată vom cunoaşte echipele masculine care vor retrograda. La fete lucrurile sînt clare: vor părăsi divizia A formaţiile Progresul Bucureşti şi Voinţa Miercurea Ciuc, ultima deţinătoare a unui trist record: nici un... set cîştigat în tot campionatul.

POPICE: Se reia divizia, după meciul de la Bratislava. Dar, după etapa de sîmbătă şi duminică, căderea de cortină pînă după campionatele mondiale de la Bolzano.

HALTERE: Peste 100 de concurenţi (reconfortantă statistică) la finele campionatului naţional de juniori. Va fi proba valorii concurenţilor şi antrenorilor, dar şi proba eficienţei centrelor înfiinţate de federaţia de specialitate în diferite oraşe.

Silviu FLORESCU

ÎN FAŢA FILEULUI

● A fost efectuată tragerea la sorţi a meciurilor din turneul final masculin, care începe în ziua de 23 aprilie, la Timişoara. Iată programul partidelor: Steaua — Dinamo, Politehnica Galaţi — Rapid (etapa I), Dinamo — Rapid, Steaua — Politehnica (etapa a II-a), Politehnica — Dinamo, Rapid — Steaua (etapa a III-a). În retur, programat în zilele de 27—29 aprilie, se respectă aceeaşi formulă.

Vineri la ora 18, la sediul F.R.V. va avea loc tragerea la sorţi şi pentru turneul final feminin.

● Antrenorii români P. Braşoveanu şi D. Jitaru vor participa, în luna iulie, la Praga, la un curs de perfecţionare a antrenorilor.

● Candidatul arbitru internaţional Ion Covaci va conduce meciuri din cadrul turneului final masculin al campionatului bulgar, programat la Ruse.

● În perioada 4—7 mai, la Bucureşti, vor avea loc duble întîlniri între selecţionatele de tineret (masculine şi feminine) ale oraşelor Moscova şi Bucureşti.

CLASAMENT MASCULIN, DIVIZIA A

1.	Steaua	21	19	2	58:18 40
2.	Dinamo	21	18	3	59:18 39
3.	Rapid	21	17	4	56:20 35
4.	„Poli" Gl.	21	16	5	55:32 37
5.	Viitorul	21	14	7	46:30 35
6.	Tractorul	21	8	13	34:49 29
7.	„Poli." Tim.	21	7	14	37:44 28
8.	Unirea	21	7	14	28:46 28
9.	Progresul	21	5	16	30:55 26
10-11.	Petrolul	21	5	16	24:52 26
10-11.	Minerul	21	5	16	24:52 26
12.	Universitatea	21	5	16	23:58 26

CURS DE INIŢIERE ÎN JUDO

Clubul Rapid organizează un curs de iniţiere în judo, începînd de la data de 4 mai a.c. Înscrieri se fac zilnic la sediul clubului, între orele 10—14, şi la sala de antrenament de la stadionul Giuleşti, între orele 20—22.

DUPĂ PLENARELE C.J.E.F.S.

(Urmare din pag. 1)

S-a constatat, cu rare excepţii, preocuparea pentru îmbunătăţirea şi dezvoltarea bazei materiale a mişcării sportive. În afara construcţiilor şi amenajărilor de noi stadioane, realizate din fondurile alocate pe plan central, au fost înfăptuite prin măsuri iniţiate pe plan local noi obiective, s-au extins unele baze sportive existente. Astfel, în judeţele Tulcea, Constanţa, Galaţi, Bacău, Caraş-Severin, Neamţ, Olt, Ilfov, cu sprijinul consiliilor populare judeţene şi printr-o serie de iniţiative s-au amenajat numeroase terenuri sportive noi şi s-au efectuat importante lucrări pentru modernizarea şi extinderea unor obiective sportive. Acţiuni de acest fel s-au întreprins, sau sînt în curs de desfăşurare, în judeţele Botoşani, Timiş, Hunedoara, Mehedinţi, Bacău, Suceava şi altele.

Plenarele au subliniat că, în ultima perioadă, se fac simţite în mai mare măsură sprijinul şi îndrumarea acordată de Comitetul Executiv al C.N.E.F.S. şi de unele federaţii sportive.

Dar în cadrul dezbaterilor pe care le-am urmărit au fost reliefate şi unele neajunsuri care mai persistă în desfăşurarea activităţii sportive de masă, în sportul de performanţă, în folosirea intensivă a bazei materiale şi în stilul de muncă al consiliilor judeţene.

Din concluziile desprinse cu prilejul desfăşurării plenarelor, din analiza lipsurilor semnalate şi din propunerile făcute rezultă şi unele obiective ce vor sta în atenţia Consiliului Naţional pentru Educaţie Fizică şi Sport pentru perioada următoare.

Va fi impulsionată activitatea în vederea înfăptuirii sarcinilor stabilite pentru acest an în domeniul activităţii de educaţie fizică şi sport a maselor. În acest scop, consiliile judeţene pentru educaţie fizică şi sport vor primi ajutorul necesar.

În vederea înfăptuirii obiectivelor şi măsurilor adoptate pentru dezvoltarea activităţii sportive de performanţă, cuprinse în planul pentru Jocurile Olimpice din 1972, atenţia C.N.E.F.S. va fi concentrată, în perioada ce urmează, îndeosebi pe: consolidarea actualelor secţii de performanţă din cluburi şi asociaţii; dezvoltarea bazei de masă a sportului de performanţă; îmbunătăţirea selecţiei; ridicarea procesului de instruire şi educaţie sportivă la nivelul exigenţelor actuale. Se va continua cu mai multă intensitate, acţiunea de dezvoltare a bazei materiale a activităţii sportive, cu accent pe stimularea iniţiativelor locale, contribuţia cetăţenilor şi aportul prin muncă patriotică a tineretului. Împreună cu consiliile populare judeţene şi organele U.T.C., consiliile judeţene pentru educaţie fizică şi sport vor stabili concret spaţiile şi răspunderile pentru amenajarea în 1970 a terenurilor de joacă pentru copii, precum şi a celor necesare activităţii sportive de masă a elevilor şi studenţilor. De asemenea, se vor lua măsuri pentru buna întreţinere şi utilizarea intensivă a tuturor bazelor sportive existente.

Biroul C.N.E.F.S. şi activul central, vor acorda un sprijin mai mare consiliilor judeţene şi cluburilor sportive, în perfecţionarea stilului de muncă, se va generaliza cu mai multă operativitate experienţa pozitivă din activitatea acestora.

În acelaşi timp, în atenţia C.N.E.F.S. va sta în mai mare măsură îndrumarea activităţii federaţiilor sportive, pe linia îmbunătăţirii legăturii acestora cu consiliile judeţene şi cluburile sportive, urmărindu-se îndeosebi asigurarea unei prezenţe mai active a federaţiilor în judeţe şi la cluburi şi rezolvării mai operative a diferitelor cerinţe juste ale acestor unităţi.

Se va urmări, de asemenea, ca prin intermediul presei de specialitate să se oglindească mai bine activitatea multilaterală pe care o desfăşoară consiliile judeţene, cluburile sportive, precum şi federaţiile pe ramuri de sport, modul în care acestea îşi îndeplinesc obiectivele pentru acest an.

Avem convingerea că în strînsa conlucrare cu organizaţiile de stat şi obşteşti investite prin lege cu atribuţii în domeniul activităţii sportive, în anul 1970, printr-o muncă susţinută se va realiza un progres al educaţiei fizice a maselor şi al sportului de performanţă din ţara noastră.

Consfătuirile ample şi rodnice care au avut loc la începutul acestui an au reprezentat un excelent punct de plecare.

PENALIZARE LA FIECARE TREI SECUNDE!

Deşi inaugurat doar cu 10 zile în urmă, cel de-al XXIII-lea campionat al României la polo ne oferă deja cîteva elemente de analiză, privind echipele ce compun prima divizie. Noua formulă de disputare pe etape-turneu, săptămînale, concentrează într-o localitate jumătate din numărul echipelor, astfel că acestea au şi susţinut cîte 4—5 jocuri.

A doua etapă, disputată sîmbătă şi duminică la Cluj, ne-a pus în faţa unor noi elemente de discuţie.

Se cuvine să remarcăm, în primul rînd, că antrenorii şi sportivii s-au străduit să aplice concepţiile noi în pregătire, concretizate prin dinamizarea tempoului de joc. Dar, creşterea ritmului competitiv are consecinţe nu numai asupra jocului — spectacol, cît mai ales asupra manierei de arbitraj. Disputele în apă, în afara limitelor fair-play-ului, sînt sancţionate cu „un minut eliminare". În cele 11 partide s-au dictat 88 eliminări, cu 32 mai puţine decît în prima etapă-turneu desfăşurată în Bucureşti (4—5 aprilie). În etapa a II-a s-au „evidenţiat" Alexandrescu (Olimpia Oradea) cu 4 eliminări, urmat de Silha, Damian (I.E.F.S.), Stănescu (Crişul) şi Ilea (Olimpia) cu cîte 3. La aceste faulturi grave, dacă adăugăm şi cele 13 lovituri de penalty, constatăm că este necesar să se intervină în tehnica atacului adversarului şi a deposedării lui de balon.

Din fişa de urmărire a jocurilor am desprins, de pildă, în partidele de la Oradea 185 faulturi simple. Aceasta înseamnă că la fiecare 3 secunde (!!!) intervine un fluier al arbitrului. Are loc, aşadar, un adevărat concert... pentru fluier, iar cursivitatea acţiunilor şi valoarea spectaculară a competiţiei scade.

Cîteva referiri la eficienţa şuturilor la poartă subliniază un procent care se apropie de 40 la sută. Etapa pe care o comentăm totalizează 93 de goluri. Adică, cu 93 mai puţine decît în prima etapă. Alarmant apare alt aspect. Şi anume acela că (în medie) o echipă trage la poartă o dată la două minute. Regulamentul prevede că o echipă este obligată să şuteze la poarta adversă în maximum 45 secunde din clipa în care deţine balonul. E suficient să amintim că jucătorii de la I.E.F.S. au tras la poartă, în partida cu Olimpia Oradea, de patru ori în trei reprize, respectiv în 15 minute (!).

Pe de altă parte, în cursul unei partide apar numeroase eliminări de jucători, datorită greşelilor în „timp mort". Astfel, se întîlnesc multe situaţii de joc cu „om în plus". Dar, nevalorificarea superiorităţii numerice decît într-un procent extrem de redus, ridică alte probleme de instruire tactică a poloiştilor.

Aria de analiză a unei etape este mult mai mare, iar sistemul actual de desfăşurare a diviziei favorizează o supraveghere omogenă şi unitară mai în profunzime. Noi am făcut aceste observaţii, la început de campionat, în dorinţa de a fi preluate, prelucrate şi aplicate în procesul de pregătire, în vederea creşterii valorice a jucătorilor şi, implicit, a diviziei, deoarece există încă rezerve suficiente pentru poloul de performanţă.

Corneliu RADUŢ

P.S. Se impune ca reprezentanţii comisiei tehnice de polo din F.R.N. să lărgească sfera indicatorilor pentru obiectivizarea dinamicii campionatului naţional.

GHEORGHE LUPU 63,9 LA 100 m SPATE

CLUJ 16 (prin telefon) Aflat în formă excelentă, tînărul **Gh. Lupu** (antrenor Gh. Dimeca) în virstă de 15 ani a înotat distanţa de 100 m spate în 63,9, performanţă ce egalează recordul de seniori al ţării, şi corectează pe cele anterioare de juniori, stabilite cu numai o zi înainte. Alte rezultate din a doua reuniune finală a concursului republican de primăvară rezervat juniorilor şi copiilor (categ. A):

JUNIORI — 400 m liber (m): Z. OPRIŢESCU 4:40,0 (r.p.), L. Copcealău 4:42,3 (r.p.), H. Potocnik 4:57,0; 100 m spate (m): GH. LUPU 63,9, E. Manolescu 69,8, A. Şeicaru 72,0; 100 m delfin (m): AL. GHERBAN 67,3, Postăvaru 68,8, Jeleru 69,8; 4×200 m liber (m): DINAMO 10:09,7; 100 m spate (f): M. MĂZGĂREANU 1:19,2, L. Radu 1:24,0; 400 m liber (f): L. RADU 5:15,4 (r.p.), A. Pupăzan 5:28,4, V. Damian 5:31,5; 100 m delfin (f): S. SLECIAN 1:13,8, A. Anton 1:16,5;

COPII — 100 m spate (m): C. COATU 71,6 Wetterneck 72,3; 100 m delfin (m): T. NICOLAE 67,9, A. Nicoară 77,6; 400 m liber (m): T. NICOLAE 5:11,0, A. Horvath 5:13,4, S. Crăciun 5:19,1; 100 m spate (f): L. DAN 1:19,2, I. Sporea 1:19,2, O. Dobre 1:19,8; 100 m delfin (f): A. GROZA 1:13,6, D. Hluzin 1:18,0, D. Pop 1:19,8; 400 m liber (f): A. GROZA 5:25,4, R. Lungu 5:29,1, L. Seide 5:40,4.

P. RADVANI-coresp.

Pe teme de etică

O MĂSURĂ „EDUCATIVĂ"

Nu de mult, un tînăr și, se pare, talentat fotbalist dinamovist, este vorba de portarul Stana, titular la echipa de tineret-rezerve, a fost pedepsit disciplinar — pentru injurii aduse unui arbitru — cu o suspendare de 6 etape. Mărturisim că pedeapsa ni s-a părut, la pronunțarea ei, severă, dar am interpretat gradarea punitivă ca o hotărîtă măsură educativă, care să-l facă pe tînărul Stana (n-are nici 18 ani) să înțeleagă că fotbalul, sportul în general, se încadrează (și trebuie să se încadreze) într-un climat etic de respect reciproc, de atitudine demnă, corectă, principială.

Nu mică ne-a fost mirarea aflînd, zilele acestea, că suspendarea de 6 etape dictată împotriva jucătorului Stana a fost redusă (din senin) la 2 etape, el fiind — „pe față" — încorporat în lotul de juniori care se pregătește pentru meciul România — U.R.S.S., joc preliminar la turneul U.E.F.A.

Nevoia acută de portar (Purcariu fiind submediocru la meciul oficial precedent) justifică, oare, „clemența" federației vizavi de tînărul Stana ? Privind-o ca pe o... explicație, nu o putem, în nici un caz, privi ca pe o scuză.

Încălcînd principiul, măsura nu este în nici un caz educativă — față de Stana (care își va zice că este de neînlocuit și nu va învăța nimic din lecția primită) și față de colegii săi — și nu poate fi acceptată chiar dacă ea ar duce la sacrificarea unui rezultat de partidă.

Opinia publică este mult mai interesată ca juniorii noștri să ajungă oameni integri, decît de obținerea unui rezultat de meci, fie el și important.

M. P.

P.S. — Apropo, știți că Beara, Sekularaț sau Zambata n-au jucat cîteva meciuri oficiale în prima reprezentativă a Iugoslaviei (în care prezența lor ar fi contat considerabil) fiind sancționați — ferm — disciplinar ?

DERBYUL etapei...

RAPID—UNIVERSITATEA CRAIOVA

LUPESCU AȘTEAPTĂ AVIZUL MEDICULUI

Ploaia rece și vîntul tăios i-au obligat pe rapidiști să se mulțumească — pentru antrenamentele de miercuri dimineața și joi — cu dimensiunile sălii de sport din Giulești.

In final, antrenorul Bărbulescu s-a declarat mulțumit de seriozitatea și buna dispoziție a lotului, începînd cu Răducanu și terminînd cu Dumitru (proaspăt căsătorit !).

După antrenament, am încercat să aflăm părerea lui Neagu despre ultimul derby al campionatului dinaintea lui „El Mundial '70". Iat-o: „Faptul că sînt angrenat în lupta pentru titlul de golgeter mă obligă ; voi căuta să cîștig duelul cu Tătaru II, dar mai ales cu... Oblemenco, în teren".

De notat o singură absență : Lupescu — indisponibil din cauza unei întinderi musculare, suferită în meciul de la Cluj. Deocamdată, medicul nu a luat nici o decizie în privința utilizării fundașului „națională" în partida de duminică.

UN SECRET NUMAI PENTRU... CITITORI !

Am căutat să luăm legătura, prin telefon, cu antrenorul sau cu medicul echipei craiovene. Dar aceștia se află, după meciul cu Crișul, undeva, într-un loc inaccesibil vizitatorilor și solicitanților. Insă, prin amabilitatea secretarului clubului, I. Dobrițoiu, am aflat că antrenorul Coidum a decis să scoată în teren, împotriva Rapidului, aceeași formație din partida cu Crișul, mai puțin Martinovici, în locul căruia va juca Niță.

După o zi de odihnă, azi, se efectuează două antrenamente : unul dimineața și celălalt după amiază.

In încheiere, interlocutorul nostru ne-a făcut o mărturisire, pe care ne-a rugat să n-o dezvăluim decît... cititorilor (!) : „Mai ales după meciul cu Crișul, băieții manifestă mult optimism și sînt decișI că cîștige derbyul, chiar dacă acesta se dispută la București !"

CLAȘAMENTUL DIVIZIEI A

1. RAPID	21	11	5	5	29—20	27
2. UNIVERSITATEA Craiova	21	10	6	5	29—24	26
3. U. T. A.	21	12	2	7	32—29	26
4. STEAUA	21	11	3	7	45—25	25
5. F. C. ARGEȘ	21	9	5	7	36—26	23
6. DINAMO București	21	10	3	8	36—27	23
7. PETROLUL	21	8	6	7	24—22	22
8. DINAMO Bacău	21	8	6	7	30—32	22
9. „U" Cluj	21	6	9	6	29—27	21
10. JIUL	21	9	3	9	25—27	21
11. STEAGUL ROȘU	21	9	3	9	26—29	21
12. FARUL	21	9	2	10	28—30	20
13. CRIȘUL	21	7	3	11	27—36	17
14. C. F. R.	21	6	5	10	17—31	17
15. POLITEHNICA	21	7	2	12	24—27	16
16. A. S. ARMATA	21	3	3	15	14—39	9

ANGELO NICULESCU ȘI DR. D. TOMESCU AU PLECAT LA SOFIA

Aseară, Angelo Niculescu și dr. D. Tomescu au plecat la Sofia, unde urmează să discute o serie de probleme legate de acomodarea fotbaliștilor cu altitudinea, dat fiind faptul că echipa olimpică a Bulgariei a participat acum doi ani la turneul final al Olimpiadei din Mexic și forul de specialitate din țara vecină deține numeroase date referitoare la această atît de discutată și controversată chestiune.

PARTIDA „U" CLUJ—A. S. ARMATA TG. MUREȘ SE VA DESFĂȘURA LA 14 IUNIE

La cererea conducerii echipei A.S. Armata Tg. Mureș, Biroul federal al F.R.F. a stabilit în ședința de aseară ca partida Universitatea Cluj — A. S. Armata Tg. Mureș, reprogramată pentru data de 22 aprilie datorită faptului că o serie de jucători clujeni vor participa la Campionatele europene universitare de la Skoplje, din luna iulie, să se desfășoare la data de 14 iunie

Lotul lărgit pentru C.E. Universitar

Antrenorul coordonator N. ROȘCULEȚ, care se ocupă de pregătirea echipei noastre universitare, a fixat lotul lărgit din care se vor alege cei 18 jucători ce vor face deplasarea în Iugoslavia. Iată numele celor 30 de fotbaliști : **Moldovan, Crețu, Pexa, Anca, Oprea, Uifăleanu, Mustățea, Barbu, Șoptereanu** („U" Cluj), **I. Vasile, Ionescu, Damian** (Sp. Studențesc), **Niculescu, Velea, Strîmbeanu, Niță, Oblemenco, Neagu, Tărălungă** (Univ. Craiova), **Constantinescu, Sfinionaș** (Politehnica Iași), **Petrovici, Kun I, Erdeli** (Politehnica Timișoara), **Tudorie, Zotinca** (Politehnica Galați), **Măndoiu** (Progresul București) și **Mehedinț** (C.F.R. Timișoara), **Naidin** și **Talpai** (Jiul). De asemenea, în colectivul de antrenori, pe lîngă N. ROȘCULEȚ și A. SEPCI, a mai fost cooptat și antrenorul Universității Craiova, STEFAN COIDUM.

BILETELE PENTRU CUPLAJUL DE DUMINICĂ

Începînd de astăzi, se vor pune în vînzare, la casele obișnuite, biletele pentru cuplajul de duminică 19 aprilie de pe stadionul „23 August".

ȘANCȚIONAREA INDISCIPLINEI

In ședința ținută aseară, Comisia centrală de competiții și disciplină a F.R.F. a analizat abaterile unor jucători în partidele oficiale disputate în ultima săptămînă. In urma discutării fiecărui caz, comisia a luat următoarele măsuri :

● jucătorul **Dărăban** (Crișul Oradea) a fost suspendat pe patru etape pentru lovirea intenționată a adversarului ;

● jucătorii **Moruzi** (Penicilina Iași) și **I. Zavera** (Chimia Tr. Măgurele) au fost suspendați pe cîte trei etape pentru lovirea adversarului ;

● jucătorul **C. Ionescu** (Metalul Tîrgoviște) a fost suspendat pe o etapă pentru proteste la deciziile arbitrului ;

● jucătorii **Boroș** (Vagonul Arad) și **Petz** (Olimpia Satu Mare) au fost sancționați cu mustrare pentru că s-au îmbrîncit ;

● jucătorii **Rențea** și **Andrei** (ambii de la Autobuzul București) au fost suspendați pe cîte două etape pentru injurii aduse arbitrului.

RIDICAREA DREPTULUI DE ORGANIZARE PE TEREN PROPRIU

În timpul disputării partidei Chimia Tr. Măgurele — Autobuzul București, din campionatul diviziei C, s-a aruncat cu pietre în teren iar cu 15 minute înainte de terminarea jocului unii spectatori au intrat în incinta terenului.

Comisia centrală de competiții și disciplină a Federației române de fotbal a analizat acest caz în ședința ținută aseară și a hotărît să ridice secției de fotbal Chimia Tr. Măgurele dreptul de organizare a unei partide oficiale pe teren propriu.

fotbal

LOTUL U.E.F.A.—AGRONOMIA 4-0 (0-0)

Ieri, pe stadionul „23 August", lotul U.E.F.A., care se pregătește în vederea partidei de duminică cu selecționata U.R.S.S., a susținut ultimul joc de verificare în compania formației Agronomia. Deși terenul a fost îmbibat cu apă și replica adversarilor nu a fost de loc de complezență, juniorii au arătat multă poftă de joc și, mai ales, de... goluri. Scorul a fost deschis de *Sameș*, dintr-o lovitură liberă de la 18 m, și majorat de *Vlad*.

După pauză, prin introducerea lui Năstase în locul lui Gligorie, acțiunile ofensive au căpătat mai multă cursivitate și clarviziune. Și în această parte a jocului juniorii au înscris tot două goluri. Autori: *Năstase* și *Atodiresei*. O impresie deosebită au lăsat Dobrău, Sameș, G. Sandu, Atodiresei, Năstase și Vlad. Hajnal, complicîndu-se în unele acțiuni care cereau o rezolvare simplă, a creat cîteva breșe în propria linie de apărare. Să sperăm că în meciul de duminică el va renunța la aceste „numere" personale, care s-ar putea să coste echipa. Iată formația folosită în acest meci: Frank (Stana)—Dobrău, Deheleanu, Sameș, Hajnal, G. Sandu, Băloni, Atodiresei, Gligorie (Năstase), Helvei, Vlad.

La sfîrșitul partidei, antrenorii *Gh. Ola* și *I. Savu* ne-au comunicat că duminică vor folosi același „11", cu o singură modificare : *Gergely* — care n-a jucat ieri, fiind ușor accidentat, dar pînă duminică va fi apt de joc — își va relua postul de înaintaș central dreapta. (D. VL.)

O DELEGAȚIE A F.R.F. VA PLECA LUNI LA PRAGA

Luni va pleca la Praga o delegație a F.R.F. compusă din Emerich Vogl și G. Popescu pentru a discuta și stabili programul meciurilor echipei României din cadrul grupei I a „Cupei Europei".

forum FOTBALISTIC

AVANTAJUL ECHIPELOR CARE JOACĂ ÎN... DEPLASARE

Raportat la eternul laitmotiv al avantajului terenului propriu, al jocurilor susținute „acasă", titlul acestui articol ar putea fi privit ca un paradox sau ca o glumă. Nu este nici una, nici alta. Nici atentat la logică, nici atentat la seriozitate. Mai mult vom susține chiar că titlul are valoarea și funcția unei concluzii de silogism, ale cărui premise ne vom strădui să le enumerăm, urmînd ca dumneavoastră, cititorii, să le diferențiați, alegînd premisele majore de cele minore.

Este binecunoscută și recunoscută de toată lumea (fotbaliști, antrenori, ziariști, spectatori) maniera de joc a echipelor aflate în deplasare. Apărare aglomerată, supranumerică, dîrză („apărare arici"), potențată de contraatacuri care... mocnesc, se concep și se finalizează în interval de secunde, apoi garda apărării se închide din nou, echipa oaspete, dispusă într-un sistem de joc de maximă siguranță, pîndind prilejul (care în box se numește „descoperire", și atunci adversarul plasează „contre") unui nou contraatac.

Practicat, la început, doar de cîteva echipe (Inter, de pildă, a fost printre primele, dacă nu chiar primul team care a folosit această armă, ajungînd la ceea ce unii au numit „matematica contraatacului"), jocul de contraatac a făcut numeroși prozeliți, în virtutea unor experiențe edificatoare. Dublul exemplu al echipei belgiene Standard Liège, învingătoare la Madrid, în meciul cu Real (partidă contînd în C.C.E., în care campionii Belgiei au înscris nu mai puțin de trei goluri), și învinsă apoi la Liège (!) de Leeds United (în cadrul aceleiași competiții, cu 1—0) ilustrează aproape didactic eficiența jocului de contraatac, eficace chiar și împotriva unei maestre a genului.

Convinși de rezultatele obținute de echipe străine (adepte ale contraatacului) de valoare, unii antrenori români și-au reprofilat sau și-au adaptat jocul echipei lor la cerințele metodei. După părerea noastră jocul de contraatac cel mai evoluat l-a practicat Dinamo București, acum 5—6 ani, și-l practică azi Rapid și F.C. Argeș.

Grație interpretării creatoare (și curajoase) a jocului pe contraatac, pentru ultimele două echipe citate, meciurile în deplasare se prezintă cu destule avantaje, confirmate adeseori prin cucerirea punctelor.

Este adevărat că echipele gazdă beneficiază, în continuare, de aportul moral al publicului și uneori de sprijinul cavalerilor fluierului, dar aceste avantaje sînt de multe ori neutralizate de argumentele fotbalistice intrinseci.

Miercuri, în Cupa europeană a tîrgurilor, A.S. Roma, echipa lui Helenio Herrera, cel mai ilustru promotor al contraatacului, ne-a servit o ultimă ilustrație la temă înscriind, în deplasare, două goluri lui Gornik Zabrze (scor : 2—2), după ce în partida-tur echipa poloneză confirmase și ea... titlul articolului nostru, terminînd jocul de la Roma cu 1—1 !

Marius POPESCU

OPINII

CUPLUL NEAGU-DUMITRACHE SĂ DEVINĂ UN... BLOC FUNCȚIONAL

Numai ascultînd părerile celor mai buni specialiști în ale fotbalului putem aprecia la întreaga sa valoare încercarea antrenorilor echipei naționale de a face din doi jucători — Neagu și Dumitrache — un cuplu adevărat.

Să-l ascultăm, de exemplu, pe antrenorul Max Merkel de la F.C. Sevilla vorbind despre această problemă. El declara înaintea jocului decisiv cu Real la Madrid că problema principală este neutralizarea lui Amancio, singurul tunar al adversarului. Iar întîlnirea a fost cîștigată de „sevilleros" ai lui Merkel care au reușit ce și-au propus relativ la Amancio confirmînd teoria lui Merkel despre șansele unei înaintări cu un singur om de gol.

La fel raționează și Didi cînd discută despre șansele echipei Peru la C.M. față de echipa Bulgariei. El spune că dacă va reuși să-l marcheze strict pe Asparuhov, echipa bulgară va rămîne fără realizator de clasă. Pe această socoteală își bazează, de altfel, Didi calificarea echipei sale în sferturile de finală.

Este probabil ca și Helmuth Schön să aibă în vedere aceleași considerente cînd face eforturi, pînă acum zadarnice, pentru a închega din jucători ca Müller și Seeler un cuplu omogen.

Ne mai gîndim și la colaborarea Pele—Vava de la C.M. din 1958 și la cuplul Hurst — Hunt de la C.M. din 1966, care au contribuit decisiv la cîștigarea titlului suprem în acei ani. Dar ne gîndim și la cuplul Baratki—Auer al Rapidului din anii dinainte de război, pentru a da dreptate celor care se ocupă de selecția echipei noastre reprezentative.

Fiindcă a neutraliza un singur adversar de mare eficiență ofensivă este o problemă rezolvabilă în cele mai multe cazuri, în timp ce obținerea acestui efect cu doi adversari de marcă pare aproape imposibilă fără a provoca echipei un dezechilibru funcțional foarte grav în alte compartimente

De aceea, nu putem decît să încurajăm consecvența cu care antrenorii naționalei noastre se străduiesc să obțină din sudura celor doi realizatori de valoare o unitate funcțională de mare eficiență. Nu trebuie să-i descurajeze faptul că acest cuplu nu a reușit să acționeze suficient de coordonat nici la Stuttgart Mai este timp pentru a perfecționa colaborarea celor doi și bine ar fi dacă și aceștia, la rîndul lor, ar aduce o contribuție proprie la realizarea unei colaborări cît mai rafinate în axa înaintării românești.

Dacă aceste străduințe vor duce la rezultatul dorit, echipa națională se va putea prezenta cu eficiență sporită în grelele încercări care o așteaptă.

N. BRAȘOVEANU

PRONOSPORT

X 1 2 1 X 1 2 X

21 X 21 2 X

SPORT

21 X 21 2 X

Astăzi și mîine, ULTIMELE ZILE în care vă mai puteți depune buletinele pentru concursul Pronosport de duminică 19 aprilie 1970.

Programul acestui concurs cuprinde meciuri din campionatul italian divizia A și cinci întîlniri din campionatul diviziei B al țării noastre. Partide interesante, echilibrate, care pot face participarea la acest concurs și mai numeroasă.

Înainte de a completa buletinele, vă recomandăm să consultați „Programul Loto-Pronosport" care cuprinde amănunte asupra meciurilor incluse în programul de concurs.

Pentru a da posibilitate participanților să cunoască din vreme programul concursului Pronosport nr. 17 din 26 aprilie 1970 îl publicăm mai jos :

I : Bari — Juventus ; II : Brescia — Lazio ; III : Milan — Lanerossi ; IV : Palermo — Fiorentina ; V : Roma — Bologna ; VI : Sampdoria — Internazionale ; VII : Torino — Cagliari ; VIII : Verona — Napoli ; IX : Poiana Cimpina — Politehnica Galați ; X : Știința Bacău — Sportul Studențesc ; XI : Gaz metan Mediaș — C.S.M. Sibiu ; XII : Olimpia Oradea — Politehnica Timișoara ; XIII : Vagonul Arad — C.S.M. Reșița.

CUPON DE CONCURS

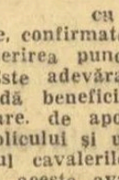

Numele și prenumele : . . . . . .

. . . . . .

Adresa : . . . . . .

. . . . . .

1. CE ECHIPE VOR OBȚINE CALIFICAREA PENTRU SFERTURILE DE FINALA (reamintim : din fiecare grupă se califică primele DOUA CLASATE) ?

GRUPA A . . . . . .

GRUPA B . . . . . .

GRUPA C . . . . . .

GRUPA D . . . . . .

2. CE ECHIPA VA CIȘTIGA CAMPIONATUL MONDIAL ?

. . . . . .

Intre noi, SPORTIVII...

Foarte plăcută, lectura multor scrisori în care corespondenții rubricii propun, cu argumente tehnice, valorice sau... sentimentale, jucători — alții decît cei selecționați — pentru cele două loturi reprezentative, cere un singur răspuns : acum este, în orice caz, prea tîrziu pentru a se opera modificări ! Rămîne doar să vedem cine a avut dreptate...

Dar, să răsfoim celelalte scrisori.

STELIAN IONESCU — Brașov. Handbal-spectacol sau handbal subordonat victoriei ? Ambele puncte de vedere exprimate (fiecare cu rezervele de rigoare) în coloanele ziarului nostru v-au îndemnat, ca pasionat al acestui sport, să ne împărtășiți o părere cu care personal sînt perfect de acord. Subliniați, în esență, că marele interes pentru handbal este determinat, în principal, de caracterul și specificul său competițional, precum și de frumusețea și spectaculozitatea lui. După opinia dv, exagerările de natură exhibiționistă nu sînt cîtuși de puțin recomandabile, din motive care au în vedere nu numai eficiența jocului, ci și un anumit plan etic. Toate celelalte drumuri spre spectaculozitate trebuie, într-adevăr, căutate cu ambiție și străbătute curajos pentru a se ajunge la virtuozitate.

Problema — valabilă, desigur, și pentru alte sporturi, poate mai mult la jocuri — a fost dezbătută și în cadrul unui „proces profesional" desfășurat acum cîteva zile în redacția noastră. „Acuzarea" (cu un „rechizitoriu" fundamentat pe ideea că echipei naționale de handbal nu trebuie să i se reproșeze relaxarea timpurie și exagerarea în exhibiții tehnice și pe ideea că jucătorilor trebuie să li se îngăduie să joace și pentru propria lor plăcere) a pierdut „procesul"...

Vă mulțumesc pentru scrisoare și prețuirea acordată unei rubrici care va face întotdeauna loc unor teme de asemenea importanță.

AURELIAN VOICU — com. Nuci, jud. Ilfov : Mi-au făcut multă plăcere rîndurile dv. Sper că programul sportiv al Televiziunii vă va împlini, duminică, dorința de a vedea echipa favorită : Rapid.

SILVESTRU TĂNASE — București. Exprimîndu-vă adeziunea la conținutul articolului intitulat „Teste radiofonice ?" („Sportul" — 10 aprilie) scrieți, printre altele : „Pentru noi, cei care cunoaștem fotbalul din tribune, sursele de informare despre ceea ce se întîmplă pe teren atunci cînd, din diferite motive, rămînem în afara stadionului, rămîn cronicile gazetărești sau radiodifuzate. De aici obligația celor care ne informează de a transmite fapte reale, lipsite de subiectivism sau de ceea ce numim, în general, patimă"... (o copie după scrisoarea dv. a fost trimisă redacției sportive respective).

În privința unei dezbateri mai largi pe tema emisiunilor sportive-radio, vă pot spune că aceasta este în atenția redacției noastre.

IONEL TODIRICA — sat Secueni, jud. Neamț. Vi se pare hazliu să ne spuneți că în sferturile de finală ale C.M. se vor califica... Steaua, Flacăra Moreni, Petrolul Videle și T.U.G. Aveți, se vede, nu numai chef, ci și timp de glume. Noi, nu...

ILIE BĂDIN — Galați. Între timp ați putut citi diferite comentarii după meciul de la Stuttgart. În celelalte probleme poate aveți dreptate, dar eu nu sînt... superstițios.

GHEORGHE MOISESCU — com. Stănești, jud. Argeș. Se fac demersuri insistente, de către forurile interesate, pentru reglementarea condițiilor și modalităților de transmisii sportive la radio și televiziune. Voi reveni, în cadrul rubricii, cu amănunte privind această problemă tratată în scrisorile mai multor corespondenți nemulțumiți de reducerea emisiunilor, de alegerea partidelor ș.a.

ION STAFIE — Bacău. Nu întotdeauna părerile cronicarilor coincid cu cele ale comisiei de selecție. De altfel, după „Stuttgart", orice discuție a devenit tardivă.

C. POPESCU — Constanța. În cazul antrenorului V. Mărdărescu unele amănunte interesează, cred, mai puțin (parcă nici nu e fair de apelat la ele !). Publicînd articolul „De ce ?... De ce ?...", redacția și-a propus să apere nu pe antrenorul în cauză ci un principiu.

B. GURAN — Timișoara. Denumirea oficială a echipei este POLITEHNICA și nu RIPENSIA. Nu știu nici eu de ce a fost schimbat antrenorul Gh. Drăghiescu. Poate că ne spune ceva conducerea clubului și atunci voi reveni.

E. CONSTANTINESCU — Predeal. Mulțumiri pentru toate aprecierile dv. Voi transmite celor vizați observațiile critice cuprinse în scrisoarea dv. Să vedem ce va urma.

Dan GÂRLEȘTEANU

ASIGURĂRI PENTRU SPORTIVII AUTOMOBILIȘTI

interviu cu tov. ȘTEFAN PAVEL
directorul Direcției asigurării de bunuri din Direcția generală ADAS

Recent, Administrația Asigurărilor de Stat a luat unele măsuri privind asigurările de autovehicule. Printre acestea se numără și introducerea unor condiții speciale care oferă posibilitatea asigurării facultative a autovehiculelor în cadrul folosirii lor la concursuri, întreceri sau antrenamente.

În dorința de a oferi cititorilor unele amănunte cu privire la această măsură de prevedere, ne-am adresat tov. Ștefan PAVEL, director în Direcția generală ADAS, care ne-a răspuns la cîteva întrebări.

— Ce a determinat Administrația Asigurărilor de Stat să introducă o astfel de asigurare ?

— În primul rînd, propunerile venite din partea unor cluburi și sportivi care s-au convins din proprie experiență că o astfel de măsură de prevedere le este necesară. Am avut în vedere și faptul că, în ultima vreme, numărul întrecerilor automobilistice s-a mărit, iar iubitorii acestui sport pot fi întîlniți în numeroase localități din țară. În plus, nu am neglijat nici faptul că suprasolicitarea autoturismelor în întreceri sportive reprezintă un prilej de risc mult mai mare decît în cazurile obișnuite.

— Vă rugăm să ne relatați cîteva condiții ale asigurării respective.

— Aceasta poate fi încheiată numai pentru autoturismele înmatriculate în țară, pentru cazurile de avarii sau răspundere civilă (sau pentru ambele cazuri). Important pentru cluburi, sportivi și antrenori este faptul că asigurarea se poate încheia și pe o perioadă de cel puțin o lună, ceea ce răspunde unor necesități frecvente.

În asigurare se cuprind daunele întîmplate ca urmare a utilizării autovehiculelor în timpul concursurilor, întrecerilor sau antrenamentelor pentru acestea, în timpul deplasării de la locul de garare pînă la locul concursului sau al antrenamentului și retur, precum și în timpul deplasărilor de la o localitate la alta, în același scop. Precizez că ADAS acordă despăgubiri numai dacă concursul, întrecerea sau antrenamentul este programat oficial și controlat de forul sportiv competent.

— Care sînt, concret, răspunderile ce și le asumă ADAS față de cei care au încheiat asigurările despre care discutăm ?

— În caz de avarii, plata despăgubirilor cuvenite, fără a se reduce vreo cotă pentru uzură. La asigurarea de răspundere civilă, sumele asigurate în limita cărora se plătesc despăgubiri, pentru unul și același accident, indiferent de numărul accidentelor pe toată perioada asigurării, sînt :

— pentru fiecare persoană accidentată — 60 000 de lei ;

— pentru pagube produse tuturor bunurilor avariate sau distruse — 30 000 de lei.

Socotesc util să amintesc și faptul că, în asigurarea autoturismelor pentru sport, se pot cuprinde — prin același contract și pe aceeași perioadă — sau suplimentar la asigurările în curs — riscurile de accidente ce se pot întîmpla conducătorilor de autoturisme sau altor persoane aflate în acestea, precum și cele ivite în cazurile cînd autovehiculul este condus de alte persoane decît asiguratul.

Fără îndoială, numeroase alte amănunte se pot afla de la unitățile și lucrătorii ADAS.

Aurel CRIȘAN

MIRCEA TONI, LOCUL DOI
ÎN TURNEUL DE BOX „STRANJATA"

SOFIA 16 *(prin telefon de la corespondentul nostru).* În cea de a doua reuniune a turneului „Stranjata" desfășurată miercuri seara, au evoluat și cei doi pugiliști români rămași în competiție.

La categoria cocoș, *Mircea Toni* și-a asigurat dreptul de a participa în finală, învingîndu-l de o manieră categorică pe I. Hadjiolov (Bulgaria). La categoria semiușoară, după un meci echilibrat, în care *Ovidiu Gorea* a boxat mai tehnic dar mai puțin eficace decît Kalian (Bulgaria) — un pugilist foarte puternic — decizia a fost acordată boxerului bulgar. Deci, singurul român care a urcat treptele ringului aseară, în finală, a fost Mircea Toni. El a încrucișat mănușile cu bulgarul Kuncio Kuncev. Deși a fost dezavantajat de statura și alonja adversarului, Mircea a boxat cu mult curaj, meciul fiind în general echilibrat. În primul rund, Kuncev a stopat cu directe atacurile boxerului român, luînd un ușor avantaj. Mircea a echilibrat situația în repriza secundă, cînd a primit însă un avertisment din partea arbitrului bulgar Delcev, pentru intrări cu capul. Decizia a aparținut lui Kuncev, sarcina judecătorilor fiind ușurată, desigur, de avertismentul dictat în rundul doi.

Toma HRISTOV

sportul în lume

Începe turneul zonal al C.M. feminin

ȘAHISTELE ROMÂNCE LA VRNJACKA BANJA

Peste citeva zile va începe la Vrnjacka Banja (Iugoslavia) cel de-al treilea turneu zonal de calificare pentru campionatul mondial feminin. După cum se știe, la propunerea delegației României, conducerea Federației internaționale de șah a adoptat modificarea sistemului de disputare a acestui campionat, care acum se desfășoară la fel ca cel masculin, în patru faze: turnee de zonă, turneul interzonal, meciurile candidatelor (între primele 5 clasate la interzonal, plus primele 3 clasate la precedentul turneu al candidatelor) și, în sfîrșit, meciul pentru titlul mondial.

Acest al treilea turneu încheie prima etapă a competiției. După cum se știe, la zonalul de la Veseli nad Moravou (Cehoslovacia) disputat în octombrie 1969, s-au calificat pentru etapa următoare Kristina Radzikowska (Polonia) și iugoslavele Milunka Lazarevici și Tania Belamarici, iar în campionatul URSS (considerat o zonă independentă) a învins Nana Aleksandria urmată de Lidia Konopleva și Lena Rubțova. Acestora li se vor adăuga reprezentantele zonelor americane (de nord, de sud și centrală) Asiei și Oceaniei, ca și, bineînțeles, învingătoarele de la Vrnjacka Banja.

La acest ultim turneu zonal, țara noastră va fi reprezentată de către maestra internațională Elisabeta Polihroniade și maestra sportului Gertrude Baumstark. Ele vor avea de înfruntat adversare puternice; în fruntea lor se află trioul iugoslav: Katja Jovanovici (care a ocupat locul III la recentul turneu de la Belgrad), Rujița Jovanovici și Konarkowska—Sokolova, care, jucînd pe „teren propriu", au toate șansele de a se califica pentru interzonal. O concurentă periculoasă este tînăra maghiară Maria Ivanka, care a demonstrat atît la Olimpiada de la Lublin în toamna anului trecut, cît și la campionatul Europei și la turneul de la Belgrad, că este o adversară periculoasă pentru oricine. Este suficient să amintim că a învins-o, tot la Vrnjacka Banja, pe campioana lumii, Gaprindașvili.

Pretenții de calificare mai au experimentata maestră poloneză Mira Litmanowicz și Troianska (Bulgaria), care la Belgrad s-a clasat la numai jumătate de punct în urma jucătoarelor noastre. Nu trebuie uitate nici cele două reprezentante ale Olandei, Tuk și Heemskerk (ultima s-a calificat în precedenta ediție) și ale R. F. a Germaniei (Wasnetski și Jörger), care pot produce oricînd surprize.

Numărul exact al participantelor nu va fi cunoscut decît luni 20 aprilie, cînd este programată prima rundă. În orice caz, în această companie puternică, reprezentantele țării noastre vor trebui să joace cu multă atenție și ambiție, pentru a se putea clasa în primele trei locuri, care asigură calificarea.

Turneul de șah de la Rovinj

FISCHER LA A PATRA VICTORIE

Turneul de la Rovinj, (Iugoslavia), unul dintre cele mai tari ale actualului sezon, continuă să fie dominat de marele maestru american Robert Fischer, care în runda a 4-a l-a învins pe Marovici, obținînd astfel a patra victorie consecutivă. Principalul său contracandidat se anunță cehoslovacul Vlastimil Hort, care a cîștigat la Udovcici. Ghițescu a remizat cu Parma, rezultat înregistrat și în întîlnirile Gligorici — Brown, Bertok — Kurajița, Korcinoi — Smislov și Minici — Ivkov. Petrosian a întrerupt cu avantaj la Kovacevici, iar Nicevski la Uhlman. CLASAMENTUL: Fischer 4, Hort 3, Brown, Gligorici 2½, Minici, Ivkov, Kurajița, Udovcici, Bertok, Korcinoi 2, Petrosian și Uhlman 1½ (2), Ghițescu, Smislov 1½, Parma, Marovici 1, Nicevski, Kovacevici ½ (1).

BASCHETBALIȘTII DE LA J.A. VICHY AU CÎȘTIGAT PRIMA MANȘĂ

La Vichy, s-a disputat primul meci al finalei „Cupei Cupelor" la baschet masculin dintre echipele J. A. Vichy și Fides Neapole. La capătul unei partide spectaculoase și echilibrate, baschetbaliștii francezi au terminat învingători cu scorul de 64—60 (34—32). Victoria gazdelor a fost obținută în ultimul minut de joc, cînd Robertson a înscris două coșuri consecutive.

Returul acestei întîlniri se va desfășura la 26 aprilie, la Neapole.

C.H.I.O. DE LA NISA

Proba de obstacole din cadrul concursului internațional de călărie „indoor" de la Nisa a fost cîștigată de cunoscutul campion brazilian Nelson Pessoa, pe calul „Sirene", cronometrat în 29,5 și 0 puncte penalizare.

ORAȘUL AUGSBURG VA GĂZDUI ÎNTRECERILE OLIMPICE DE CAIAC—CANOE

S-a stabilit ca, în cadrul J.O. de vară 1972, întrecerile olimpice de caiac-canoe să se desfășoare în apropierea orașului Augsburg, la 65 km de München. Organizatorii au întocmit un referat, care urmează să fie acum aprobat de Comitetul de organizare al J.O.

Acești 11 cicliști cehoslovaci au început pregătirile pentru „Cursa Păcii" Praga — Varșovia — Berlin. De la stînga la dreapta: Rzdolf Labus, Jindrich Marek, Ladislav Bilo, Jiri Hava, Jan Smolik, Milos Hrazdira, Karel Vavra, Jiri Prchal, Jan Svorada, Jiri Vlcek și Peter Hladik.

Foto: C.T.K.

fotbal meridiane

TACTICA PRECONIZATĂ DE JOSEF MARKO

PRAGA, 16 (Agerpres). — Într-un interviu acordat presei, **Josef Marko**, antrenorul echipei de fotbal a Cehoslovaciei, a arătat că, în jocurile de la Guadalajara, ei va ști să impună formației sale tactica potrivită, în funcție de adversar. **„Cu toate că echipa României știe să joace bine în apărare — a spus Marko — noi vom aplica în acest meci un sistem ofensiv".**

În continuare, Marko a arătat că în jocul cu Anglia va da indicații să nu se **„joace balonul pe sus", deoarece englezii sînt buni în intercepția la „cap".** În ceea ce privește jocul brazilienilor Marko a evidențiat că aceștia sînt... **tehnicieni desăvîrșiți și foarte mobili, dar nu invulnerabili.**

În încheierea interviului Marko a remarcat că echipa sa dispune de un atac incisiv și că în plus, jucătorii cehoslovaci se pot acomoda ușor cu altitudinea mexicană.

Înainte de a pleca în Mexic, la 13 mai, echipa Cehoslovacă va susține la Oslo un meci amical în compania formației Norvegiei.

HALLER NU VA FI OPERAT

Internaționalul vest-german Helmuth Haller (Juventus Torino) nu va suferi nici o intervenție chirurgicală la umărul la care s-a accidentat în cursul meciului R. F. a Germaniei — România. Medicii italieni care l-au consultat miercuri au declarat că Haller se va putea vindeca în decurs de o lună, perioadă în care urmează să poarte un bandaj-corset.

LOTUL URUGUAYULUI

Juan Hohberg, antrenorul selecționatei Uruguay, a comunicat lotul pentru Mexic. Iată componența lotului: portari: **Mazurkiewicz, Santos, Corbo**; fundași: **Ancheta, Sandoval, Matosas, Camera, Ubina, Vasquez, Mujica, Perez**; mijlocași: **Castillo, Lamas, Fontes, Techera**; atacanți: **Losada, Cubilla, Rocha, Gomez, Maneiro, Parrago, Bareno** și **Zubia.**

LOTURI DE 40 PENTRU C. M.

Federația de specialitate vest-germană a comunicat la F.I.F.A. lotul celor 40 de jucători pentru turneul final: **Beckenbauer, Bella, Brenninger, Dietrich, Dörfel, Fichtel, Flohe, Grabowski, Gross, Haller, Heidemann, Held, Neynckes, Höttges, Horr, Koppel, Laumen, Libuda, Löhr, Lorenz, Maier, Maas, Manglitz, Gerd Müller, Ludwig Müller, Netzer, Nueberger, Nigbur, Overath, Patzke, Roth, Schnellinger, Schulz, Seeler, Sieloff, Vogt, Weber, Wimmer, Wolter, Zaczyk.**

Iată și lotul de 40 de jucători cehoslovaci pentru turneul final al C.M.: portari: **Hadraba, Flesar, Vencel, Sedlacek, Viktor**; fundași: **Binovsky, Dobias, Hagara, Hrica, Hrivanak, Horvath, Migas, Novak, Pivarnik, Stazkovan, Taborsky, Zlocha**; mijlocași: **Geleta, Hrdlicka, Hric, Kuna, Kvasniak, Plass, Szikora, Opollak**; atacanți: **Adamec, Albrecht, Bicovsky, Boros, Capkovic, Danko, Jokl, Jurkanin, Kabat, Josef Moder, Ladislav Moder, Petras, Stratil, Bohumil Vesely** și **Frantisek Vesely.**

CAMPIONATE... CAMPIONATE...

BULGARIA (etapa a 22-a). J.S.K.-Slavia a dispus la scor de Trakia cu 5—1, iar Levski-Spartak continuînd să joace fără Asparuhov, a întrecut echipa Akademik cu 2—0. Alte rezultate: Marek — Cernomoreț 2—1; Etar — Botev 1—0, Marița — Spartak 2—0, Cerno More — Lokomotiv 2—0, Krakra — Dunav 1—1. Clasament: Levski-Spartak 38 p, T.S.K.A. 35 p, J.S.K.-Slavia 29 p.

CEHOSLOVACIA. În clasament conduce Slovan Bratislava cu 35 p, urmată de Spartak Trnava — 33 p și Sparta Praga — 30 p. În etapa de miercuri, Spartak Trnava a terminat la egalitate: 1—1 cu Slovan Bratislava. Dukla Praga a făcut joc egal: 0—0 cu Jednota Trencin.

U.R.S.S. În clasament conduce Dinamo Kiev cu 10 p, urmată de Dinamo Tbilisi și Zaria Voroșilovgrad cu cîte 9 p. Dinamo Kiev a fost învinsă acasă cu 2—1 de T.S.K.A. Moscova, iar Dinamo Tbilisi a pierdut cu același scor la Rostov pe Don.

ANGLIA. Rezultate din prima ligă: Newcastle United — Coventry 4—0, Stocke City — Chelsea 1—2, Tottenham — Manchester United 2—1. Conduce Everton (66 p) din 42 jocuri urmată de Leeds (57 p — din 40 j).

FRANȚA (etapa a 27-a). Lidera clasamentului, St. Etienne, a învins cu scorul de 2—0 pe Sochaux. Alte rezultate: Nantes — Sedan 2—2; Rouen — Bordeaux 0—0; Ajaccio — Angers 0—1; Rennes — Bastia 3—1; Valenciennes — Lyon 1—1; Metz — Nîmes 3—1. În clasament conduce St. Etienne cu 42 p (două jocuri mai puțin), urmată de Marseille — 34 p (un meci mai puțin) etc.

ALTE REZULTATE

● În preliminariile turneului U.E.F.A., la Bursa: Turcia — Grecia 1—0. Echipa Turciei s-a calificat în turneul final.

● „Cupa Europei Centrale": Vasas Budapesta — Energie Viena 3—1.

Bucurie în statul-major al suporterilor lui Feijenoord Rotterdam... Învingînd, miercuri seara, pe Legia Varșovia cu 2—0, echipa olandeză pășește prima oară în finala „Cupei campionilor europeni".

ȘI ACUM FINALELE...

● *Leeds United a condus cu 1—0...* ● *Olandezii nu se dezmint* ● *Emoții la Zabrze*

● *Lovitură de teatru la Milano*

În mai puțin de trei săptămîni vom cunoaște noile laureate ale competițiilor fotbalistice europene inter-cluburi. Deocamdată, cu o singură excepție, știm cine sînt finalistele, și eventual putem face unele pronosticuri. Dar, pentru început să ne mulțumim cu o scurtă trecere în revistă a emoționantelor dispute retur ale semifinalelor cupelor europene care au avut loc miercuri seara.

Sorții au programat o întîlnire de mare atracție în semifinalele C.C.E. Într-adevăr, o partidă dintre fruntașele campionatului englez și cel scoțian (Leeds United și Celtic Glasgow) polarizează întotdeauna atenția iubitorilor de fotbal. Firește, după primul eșec suferit de englezi pe teren propriu (0—1) formația din Leeds s-a deplasat cu puține șanse la Glasgow. Dar, fotbalul oferă întotdeauna surprize. Leeds a înscris primul gol prin Bremner, trăind speranțele calificării pînă aproape de sfîrșitul partidei, cînd golurile înscrise de Hughes și Murdoch le-au spulberat orice iluzii. Prin urmare, victorioasă cu 2—1 și în meciul revanșă formația lui Jock Stein își înscrie numele din nou printre finalistele cupei campionilor avînd în linii mari aceiași jucători care au triumfat în edițiile precedente: Wallace, Gemmel, Murdoch, Lennox, Johnstone, Auld, Connelly.

În ultimii ani am asistat la o spectaculoasă afirmare a fotbalului din țara lalelelor. Anul trecut Ajax și acum Feijenoord vin să confirme că echipele olandeze de club sînt în plină ascensiune. Formația din Rotterdam are marele merit de a fi eliminat pe Milan, cîștigătoarea ultimei ediții a Cupei intercontinentale, apoi pe Vorwärts Berlin și în semifinale pe Legia Varșovia, o adevărată performeră a actualei ediții a C.C.E.

Finala din 6 mai, de la Milano, va fi desigur interesantă. Cine va cîștiga trofeul? Echipa Feijenoord, cu suedezul Kindvall și austriacul Hasil în formație, a cărei caracteristică este jocul în viteză, sau Celtic care păstrează atuurile tehnice și tactice ale fotbalului britanic?

★

Echipa lui Herrera, A. S. Roma, mai are acum o șansă de a intra în finala „Cupei cupelor", după ce la Zabrze a realizat un 2—2, după prelungiri. Formația celor patru „C" (Cappello, Cappelli, Cappelini și Cordova) a condus din min. 10 prin penalty-ul transformat de Cappello, pînă în ultimele secunde, cînd gazdele au egalat tot printr-o lovitură de la 11 m transformată de Lubanski. Au urmat prelungirile. Gornik a preluat conducerea prin același Lubanski, dar oaspeții au egalat în min. 120 (!) prin golul lui Rossa. Așadar, la Strasbourg, pe teren neutru se va decide care dintre cele două protagoniste va întîlni la 29 aprilie, la Viena, în finala competiției, pe Manchester City.

★

Cine ar fi crezut că Inter va părăsi terenul învinsă pe San Siro, după ce întrecuse pe Anderlecht la Bruxelles? Belgienii au jucat excelent la Milano și au cîștigat exact cu cît era necesar: cu 2—0, prin golurile înscrise de Bergholz (min. 2 și 45). Fără îndoială că meciurile tur-retur din finala „Cupei europene a tîrgurilor" vor fi de mare atracție. Încă o reprezentantă a fotbalului britanic — **Arsenal** — va fi asaltată de o echipă de pe continent — Anderlecht.

O concluzie semnificativă: dintre cele 6 finaliste, nu mai puțin de 3 sînt britanice! Este încă o dovadă a forței fotbalului insular.

Ion OCHSENFELD

TELEX ● TELEX

Boxerul francez Marcel Cerdan jr., a sosit la New York. El îl va întîlni la sfîrșitul lunii la New York pe canadianul Donato Padiano (semimijlocie).

■

Prima etapă a competiției cicliste „Turul țării bascilor", desfășurată pe distanța Eibar — Munuguia (180 km), a revenit rutierului francez F. Berland, cronometrat cu timpul de 5h 50. Pe locul secund — în același timp cu învingătorul — a sosit spaniolul Lopez Carril.

■

Conducerea Federației elvețiene de schi a acceptat demisia antrenorului echipei „alpine", Georges Grunfelder, care ocupa acest post de 3 ani.

■

În cadrul turneului internațional de tenis de la Charlotte (S.U.A.), Clark Graebner l-a învins cu 6—1, 6—1 pe Jack Lowe, iar Jim Mc Manus a dispus cu 1—6, 6—1, 6—2 de Keith Stoneman. În proba de simplu femei, Laura Dupont a eliminat-o cu 7—5, 5—7, 6—2 pe olandeza Ada Bakker, iar Nell Truman (Anglia) a cîștigat cu 6—1, 6—3 în fața jucătoarei cehoslovace Lenka Kodes.

■

În campionatul unional de hochei pe gheață, echipa T.S.K.A. Moscova a învins cu scorul de 4—2 pe Dinamo Moscova, iar Spartak Moscova a dispus cu 9—5 de Traktor Celiabinsk. Alte rezultate: Torpedo Gorki — Aripile Sovietelor Moscova 7—2; Lokomotiv Moscova — S.K.A. Leningrad 1—1.

■

„Turneul maeștrilor" la golf s-a încheiat la Augusta (Georgia) cu victoria americanului Billy Casper care l-a învins în baraj pe compatriotul său Gene Litler. Ambii au totalizat la sfîrșitul parcursului cîte 279 de puncte.

G. AGOSTINI DUBLU ÎNVINGĂTOR

Campionul mondial de motociclism, italianul Giacomo Agostini a cucerit două victorii pe pista de la Cesenatico (Italia), triumfînd în categoriile de 350 cmc și 500 cmc. Iată-l — în fotografia alăturată — salutînd tribunele după a doua cursă cîștigată.

„DIVORȚ" URTAIN—CASADEI

MADRID, 16. — În urma unei anchete, Federația spaniolă de box a aprobat rezilierea contractului campionului european la categoria grea Jose Iribar Urtain cu managerul italian Casadei. Urtain l-a acuzat pe Casadei că niciodată nu i-a comunicat suma exactă pe care o contracta la diferite întîlniri și nu-i permitea să ia legătura cu reprezentanții presei.

TINERII NOȘTRI TENISMANI LA SOCI

Primul turneu internațional de tenis în aer liber, organizat de federația de specialitate din U.R.S.S., are loc de la începutul săptămînii viitoare în pitoreasca localitate Soci, de pe malul Mării Negre. La această întrecere țara noastră va fi reprezentată de tinerii jucători **Dumitru Hărădău** și **Viorel Sotiriu**, componenți ai lotului de tineret, care se pregătesc pentru „Cupa Galea". Ei sînt însoțiți de antrenorul Ion Racoviță.

MÎNGÎIAȚI CU BLÎNDEȚE

Drenajul limfatic, o terapeutică la modă

din presa străină

Erich Deuser, *fizioterapistul Federației vest-germane de fotbal, care și-a creat un renume prin recuperări după accidente spectaculoase ale unor jucători cunoscuți din R.F.G. și alte țări, publică în revista ilustrată de sport „KICKER" din Nürnberg un foarte interesant articol asupra unei terapeutici la modă: drenajul limfatic. Iată cîteva pasaje consistente:*

Întrucît în ultimo vreme se scrie foarte mult despre drenajul limfatic, creindu-se impresia că acesta ar putea înlocui masajul clasic, cred că este nimerită discutarea acestei probleme. Masajul clasic și drenajul limfatic diferă în mod simțitor, dar se aplică în multe cazuri împreună, cu efect foarte bun. Dar fiecare din aceste metode are un domeniu de aplicație propriu și precis delimitat. Drenajul limfatic se aplică manual, prin mîngîieri ușoare, cu intenția de a provoca accelerarea circulației lichidului limfatic. Drenajul limfatic a fost dezvoltat de biologul danez dr. Vodder din Copenhaga. În prezent, această metodă se predă în multe instituții de învățămînt la pregătirea personalului sanitar.

Masajul clasic se face cu intenția de a intensifica circulația sîngelui și a altor lichide, cu care prilej se provoacă, desigur în mod nespecific, și o accelerare a circulației limfatice. Acest masaj clasic are efect asupra consistenței mușchilor și a țesutului conjunctiv putînd contribui la dizolvarea și absorbția unor depuneri sau durități ale fibrelor tisulare. Repertoriul de prize, scara de intensitate și tempoul pot fi foarte diferite.

După experiența mea — continuă E. Deuser — regula ce se respectă odinioară la orice masaj, și anume de a se masa numai în direcția inimii este astăzi depășită și chiar greșită. În general, domeniul de aplicare a masajului clasic este foarte larg.

Dimpotrivă, drenajul limfatic se ocupă de circulația limfatică și de apa din țesuturi, ceea ce reprezintă de obicei circa 40—50 litri în corpul uman. Prin gesturi uniforme și puțin variate, executate cu mîna ușor, se încearcă punerea în mișcare a lichidului limfatic inert pentru a-l îndepărta de la locurile de staționare. Doctorul Vodder recomandă gesturi de o extremă finețe, pentru reușita acțiunii.

În stări de tulburări circulatorii locale, edeme, concentrări de lichide în țesuturi, iar în sport, mai ales în cazuri de crampe musculare, — am obținut rezultate spectaculoase aplicînd drenajul limfatic. În multe alte cazuri însă mi se pare că nu dă rezultate decît cînd este aplicat în combinație cu masajul clasic. În special în cazuri de restabilire a capacității funcționale după accidente, nu vom obține rezultate rapide dacă vom folosi numai drenajul limfatic.

S-ar putea spune, în concluzie — încheie fizioterapistul vest-german — *că drenajul limfatic este o formă de masaj care se aplică specific în cazuri de tulburări ale circulației limfatice și tisulare. Rezultă de aici că în cazurile indicate drenajul limfatic poate fi foarte eficient, dar în nici un caz nu poate înlocui masajul clasic, ci cel mult să-l completeze.*

Tiparul I. P. „Informația" str. Brezoianu nr. 23—25, București

PROLETARI DIN TOATE ȚĂRILE, UNIȚI-VĂ!

Redacția și administrația: str. Vasile Conta nr. 16, tel. 11.10.05 interurban 72 și 286. Telex sportrom buc. 180.

sportul

4 pagini 30 bani

Anul XXVI — Nr. 877 (6311) ZIAR AL CONSILIULUI NAȚIONAL PENTRU EDUCAȚIE FIZICĂ ȘI SPORT Sîmbătă 18 aprilie 1970

ADUNAREA FESTIVĂ CONSACRATĂ CENTENARULUI NAȘTERII LUI V. I. LENIN

Centenarul nașterii lui Vladimir Ilici Lenin, căruia poporul român, alături de întreaga omenire progresistă îi aduce un înalt și vibrant omagiu, a fost aniversat, vineri după-amiază, printr-o adunare festivă organizată în Sala Palatului de către Comitetul municipal București al Partidului Comunist Român. În zilele premergătoare sărbătoririi acestui eveniment, în toate orașele și comunele țării, în întreprinderi și instituții, cămine culturale, case de cultură, școli și universități, în unități militare, au avut loc numeroase manifestări cu prilejul cărora a fost evocată figura luminoasă a lui Vladimir Ilici Lenin, subliniindu-se măreția și invincibilitatea ideilor marxism-leninismului, bogatele tradiții de luptă revoluționară ale clasei noastre muncitoare, ale oamenilor muncii din România, aplicarea creatoare, la condițiile concrete ale țării noastre, a teoriei marxist-leniniste de către Partidul Comunist Român.

Pentru sărbătorirea centenarului nașterii lui Vladimir Ilici Lenin, scena Sălii Palatului a fost pavoazată festiv, cu mari drapele roșii și tricolore și datele marcînd un secol: 1870—1970. În centru — chipul lui Lenin, discipol credincios și continuator strălucit al lui Marx și Engels, înflăcărat conducător al proletariatului, înalt exemplu de slujire devotată a luptei pentru eliberarea celor ce muncesc de exploatare și asuprire, pentru libertate socială și națională, gînditor revoluționar creator, personalitate proeminentă a istoriei universale.

Întîmpinați cu aplauze puternice, însuflețite, în prezidiul adunării festive au luat loc tovarășii: Nicolae Ceaușescu, Ion Gheorghe Maurer, Emil Bodnaraș, Paul Niculescu-Mizil, Gheorghe Pană, Virgil Trofin, Ilie Verdeț, Constantin Drăgan, Janos Fazekas, Dumitru Popa, Leonte Răutu, Gheorghe Stoica, Vasile Vilcu, Ștefan Voitec, Miron Constantinescu, Ion Iliescu.

De asemenea au făcut par-

(Continuare în pag. a 4-a)

A XIII-a EDIȚIE A INTERNAȚIONALELOR

Gimnaștii sovietici pe primele locuri în clasamente după impuse

Degas

Ieri după-amiază, la ora cînd lumina devine obișnuit mai rotundă, căpătînd dulceața unui ionatan, neonul de sub bolta sălii Floreasca s-a reaprins pentru gimnastică, acest sport al frumuseții trupești pe care-l aliem cel mai adesea cu melancolia, invidioasă, a unor nume trecute, cu cea a concursurilor de anvergură a căror strălucire, de-o clipă sau de-un an, ne-a delectat cu nu mult timp în urmă...

Ne-am convins ieri, prezenți la vernisajul „internaționalelor", că gimnastica — privită prin prisma ambianței, a peisajului de întrecere — rămîne, consecvent, cel mai spectaculos dintre sporturile aparent nespectaculoase, înstăpînind în tribune o tăcere de pădure de cetini, frîntă matematic, la sfîrșitul fiecărui exercițiu, de un ropot de aplauze, violent și scurt ca o flacără, distrăgînd, cu viclenie, atenția privitorului și împărțind-o — olimpian, generos — între mai mulți concurenți, între mai multe aparate.

Lăsînd de o parte cadrul, coborînd pe covorul de culoarea frunzelor celor mai încăpățînate sau urcînd pe trupul inflexibil, și parcă vrăjmaș, al bîrnei, practicantul gimnasticii — o bucată de cauciuc care sare, plutește, se lovește și cade pentru a relua totul de la capăt — oferă retinei imagini incintătoare, girate deopotrivă de desăvîrșirea fizică, cît și de măiestria datorată multelor ore de antrenament. Este acesta, neîndoios, un spectacol estetic înainte de toate, care iartă eventualele minusuri ale concursului, eventualele parcimonii ale arbitrilor, abandonați ei înșiși, ca primi martori, uitării de sine, clipei de prelungită admirație...

...Ieri, sub aspectul ierarhiei, nimic prea ieșit din comun la Floreasca.

Totul a început cu ritmul sacadat al pianinei, însoțind festivitatea de deschidere, conferind sălii — brusc și nedrept — un aer vetust, amintind de cinema-

Ovidiu IOANIȚOAIA

(Continuare în pag. a 4-a)

Reprezentantul țării noastre, Gheorghe Păunescu, surprins într-un moment „de vîrf", la inele...

La semnalul unor trompetiști-pionieri, peste 40 de gimnaști și gimnaste din 8 țări s-au aliniat ieri după-amiază pentru deschiderea festivă a celei de a XIII-a ediții a campionatelor internaționale ale României. După cunoștința cu spectatorii, sportivii, s-au îndreptat spre primele aparate, începînd execuțiile: fetele la sărituri, băieții la sol. Timp de mai bine de 4 ore publicul a asistat la multe evoluții interesante, numeroși gimnaști dovedind o bună pregătire pentru acest început de sezon. Așa cum era și de așteptat, Burda și Lisițki, componenți ai delegației U.R.S.S., s-au situat în centrul interesului, ei confirmînd de altfel șansele ce li se acordau înaintea startului.

În ce privește întrecerea fetelor, am reținut săriturile excelente ale campioanei absolute a U.R.S.S., Burda (zboruri excelente), precum și originalitatea săriturilor efectuate de Sigrid Limberg. A fost o reală plăcere s-o urmărim pe Paula Ion, care se impune tot mai mult de la o întrecere la alta. „Veteranele" reprezentativei noastre ar fi putut mai mult, dar starea emotivă a startului le-a împiedicat, probabil, să concureze la nivelul cunoscut. La paralele, multe gimnaste au greșit, între acestea numărîndu-se, din păcate, și componente ale lotului nostru. Olga Ștefan a executat, ca de obicei, un exercițiu bun, la fel ca și campioana absolută a României, Elena Ceampelea. Bîrna nu ne-a adus nimic excepțional. Chiar și Burda, simțind o dispută strînsă cu campioana noastră, nu s-a avîntat în nota ei obișnuită, oferindu-ne un exercițiu „cuminte". La acest aparat, Ceampelea a avut două ezitări mai serioase, neputînd atinge decît media 9. Satisfăcător Maria Variu, notată tot cu 9. Solul nu a diferențiat prea mult pe concurente, arbitrele urmărind mai mult ținuta și expresivitatea sportivelor.

În ce-i privește pe băieți, întrecerea lor a fost de un nivel tehnic modest, explicabil, poate prin aceea că, pentru cei mai mulți, e vorba de primul concurs al anului. Cele mai evidente sălbiciuni s-au manifestat la capitolele siguranță și amplitudine. De remarcat că la sărituri nici un concurent nu a atins nota 9,

Elena LEUȘTEANU
Constantin MACOVEI

(Continuare în pag. a 4-a)

O imagine cu... linii drepte! Ștefania Bakoș evoluează la bîrnă.

PORȚI DESCHISE COPIILOR ȘI TINERETULUI

O idee cu largă și justificată aderență în lumea celor ce iubesc sportul, dar care — inexplicabil — își aștepta cam de multă vreme împlinirea, a prins, în sfîrșit, viață. Începînd din săptămîna trecută, copiii și tinerii din Capitală au deschise, în anumite zile, porțile unor mari stadioane aparținînd cluburilor și asociațiilor sportive bucureștene.

Primul pas, așa cum ne-a obișnuit și în alte ocazii, l-a făcut clubul Dinamo, care a lansat o invitație publică prin intermediul ziarului „Scînteia", punîndu-și — pentru întreaga zi de luni — frumosul și dotatul său parc sportiv la dispoziția tuturor celor dornici de a-și petrece cîteva ore, în mod plăcut și folositor pe terenurile de volei, baschet, handbal și fotbal, sau pe pista de atletism.

Urmînd acest exemplu, alte cluburi și asociații sportive bucureștene s-au oferit, la rîndul lor, să permită accesul necondiționat al copiilor și tinerilor pe arenele pe care le au în proprietate sau în folosință (cei interesați pot găsi în pagina a 2-a a ziarului toate amănuntele de programare furnizate, pînă ieri, redacției noastre). Și, după cum era de sperat, inițiativa n-a rămas izolată numai la dimensiunile Capitalei, diferite cluburi și asociații din orașele de provincie (mai ales cele din Timișoara) lansînd, de asemenea, tentante invitații pe arenele de sport.

Este, desigur, inutil să mai spunem că toate aceste „oferte" s-au bucurat de un larg ecou, fiind întîmpinate cu vie satisfacție de către miile de copii și tineri, care au dat un adevărat asalt asupra bazelor sportive puse la dispoziția lor.

Remarcînd acest început de bun augur, nutrim convingerea că acțiunea „porților deschise" nu se va stinge, după un timp oarecare, așa cum s-a mai întîmplat în trecut cu alte inițiative generoase, și nu își va schimba conținutul, sensul în care a fost concepută.

Accesul liber al copiilor și tinerilor pe stadioane trebuie să însemne altceva decît obișnuitele concursuri de selecție de pînă acum, în care singurul scop urmărit era acela de completare a efectivelor diferitelor secții ale clubului sau asociației, și care se soldau, de fiecare dată, cu un mic număr de „admiși" și cu unul, mult mai mare, de „respinși", aceștia din urmă, demoralizați, pierzînd apoi, treptat, contactul direct cu sportul.

Menirea noii acțiuni este de a contribui la împlinirea unuia din deziderate majore ale tinerei generații — nevoia de mișcare în aer liber — de a permite, deci, cît mai multor copii și tineri să practice exercițiul fizic și sportul, punîndu-li-se îndeosebi la îndemînă spațiile, mijloacele și asistența tehnică necesară. Dacă unii dintre ei, cei mai dotați și talentați, vor pătrunde, cu timpul, printr-o pregătire temeinică și susținută, în rîndul sportivilor de performanță va fi cu atît mai bine. Dar principalul obiectiv trebuie să fie acela ca, în condițiile penuriei actuale de terenuri pentru sport, îndeosebi în noile cartiere, arenele marilor cluburi și asociații să nu rămînă niște feude ale performerilor legitimați, ci să mijlocească, fie și numai într-o zi din săptămînă, contactul cu exercițiul fizic, cu sportul, celor ce doresc să-și întărească sănătatea, să se fortifice, să se destindă prin mișcare, după orele de muncă sau de studiu.

Exemplele la care ne-am referit ne dau temeiul să sperăm că această superioară înțelegere a necesității răspîndirii, pe un perimetru cît mai larg, a exercițiului fizic și sportului, va deveni proprie tuturor conducătorilor de cluburi și asociații, astfel ca acțiunea începută să se generalizeze și să dea roadele așteptate.

C. FIRANESCU

După 8 probe

O AMBIȚIOASĂ ECHIPĂ A ROMÂNIEI CONDUCE ÎN FAȚA CEHOSLOVACIEI CU 52-36

CLUJ, 17 (prin telefon, de la trimisul nostru). Sprinterii au avut cinstea de a deschide întrecerile în cea de a șasea întîlnire amicală dintre reprezentativele de înot ale României și Cehoslovaciei. Prima probă — prima victorie dublă. Slavic a parcurs cele două lungimi ale „sutei" în 55,2 (cifră ce egalează recordul țării), fiind secondat cu succes de tînărul Oprițescu, favoritul galeriei. Succes scontat și la 100 m delfin unde cuplul Sterner (cu un nou record) — Cerbeanu a majorat avansul tricolorilor la 16—6. Tribunele aplaudă frenetic, mai ales după cea de a treia probă în care fosta [illegible] Olga Kozicova a fost învinsă la capătul unei curse emoționante de Cristina Balaban. Căpitana oaspeților, finalistă olimpică în Mexic, pornea mare favorită. Ea a condus 350 m talonată îndeaproape de recordmana României. Pe ultima lungime, însă, bucureșteanca a dovedit resurse superioare și după o luptă palpitantă a ajuns cu o lungime înaintea campioanei Cehoslovaciei. 23—10 pentru gazde și apoi 31—13 după cursa (200 m a „delfinilor"). Cuplul mureșenilor Covaci — Petelei a terminat cu multi metri înaintea adversarilor, primul realizînd și un promițător record național (2:15,5). O victorie se succede alteia. Este evident că românii sînt în zi excelentă în timp ce cehoslovacii nu se regăsesc. Nici măcar după întrecerea brasistelor oaspeții nu pot fi mulțumiți. Adversarele românceior porneau mari favorite, dar Anca Georgescu a sprintat frumos pe a doua lungime cedînd de justețe Markovei, dar întrecînd-o pe Jelinkova.

Nu au trecut nici 50 de minute de la primul start și iată-l pe Slavic din nou învingător (200 m mixt), realizînd cu reșițeanul Almer a patra „dublă" a românilor. La ora cînd are loc transmisia telefonică, Dionisie Naghi a cîștigat la mare luptă în fața lui Drabek maratonul celor 15 sute. Și românii conduc cu 52—36. REZULTATE TEHNICE: 100 m liber (m): Slavic (R) 55,2, Oprițescu (R) 57,0, Branik (C) 57,8, Kalecik (C) 57,8; 100 m delfin (f): Sterner (R) 69,9 — record, Cerbeanu (R) 71,1, Vyjdakova (C) 73,4, Faitlova (C) 73,5; 400 m liber (f): Balaban (R) 4:59,7, Kozicova (C) 5:01,9, Caroiu (R) 5:07,5, Kosibova (C) 5:14,3; 200 m delfin (m): Covaci (R) 2:15,5 — record, Petelei (R) 2:18,9, Faiti (C) 2:24,8, Petr (C) 2:34,4; 100 m bras (f): Markova (C) 1:20,9, Georgescu (R) 1:22,1, Jelinkova (C) 1:22,5, Petruică (R) 1:23,6; 200 m mixt (m): Slavic (R) 2:19,0, Almer (R) 2:22,4, Jirusek (C) 2:27,3, Toczic (C) 2:29,5; 100 m spate (f): Kupkova (C) 1:13,8, Menclova (C) 1:14,2, Dragnea (R) 1:19,0, L. Dan (R) 1:19,2; 1 500 m liber: Naghi (R) 18:12,3; Drabek (C) 18:14,2, Bazger (C) 18:33,3, Cosmescu (R) 19:01,3.

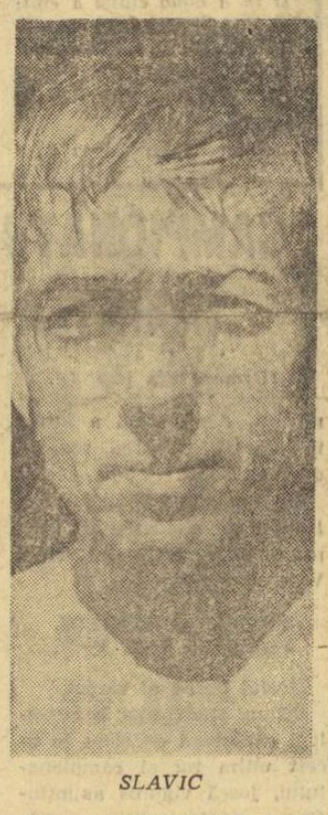

SLAVIC

Adrian VASILIU

CAMPIONATUL DE HOCHEI ÎNAINTEA FINIȘULUI

Penultima zi a întrecerii hocheiștilor a relevat, în ciuda zarurilor de acum aruncate, o mare poftă de joc din partea echipelor și parcă regretul că întrecerea este pe punctul de a se încheia. Oricum, în această parte a competiției raportul de forțe a fost mult mai echilibrat și dacă el s-ar fi manifestat astfel de la început, am fi asistat probabil la un finiș incert și pasionant, nu doar la o simplă formalitate scriptologică.

Acum, despre jocuri.

DINAMO — TÎRNAVA 8—3 (1—1, 4—1, 3—1).

Antrenorul dinamovist Mihai Flamaropol a încercat în acest meci cîteva rezerve, jucînd pentru prima dată cu trei linii de atac. „Minjii" s-au încălzit mai greu permițînd hocheiștilor de la Tîrnava, greoi dar plini de tenacitate, nu numai să reziste dar să și domine în prima

Valeriu CHIOSE

(Continuare în pag. a 2-a)

ECHIPA B A ROMÂNIEI PLEACĂ MÎINE ÎN MEXIC

În cursul zilei de mîine va părăsi Capitala cu destinația Mexic echipa secundă a României. În țara aztecilor, fotbaliștii români vor susține mai multe jocuri, două dintre ele (la Leon, în ziua de 22 aprilie, și la Toluca sau Ciudad de Mexico, la 26 aprilie) în compania echipei naționale a Mexicului.

Fac deplasarea, printre alții, Ghiță, Vlad, Dincuță, Angelescu, Pîrcălab și Tătaru.

Ieri, în Giulești, antrenament „în familie", înaintea partidei cu Universitatea Craiova

Foto: V. BAGEAC

AZI — ULTIMA ETAPĂ (CU EXCEPȚIA DERBYULUI) A MINI-RETURULUI FOTBALISTIC

ETAPA A XXII-A ÎN DIVIZIA A

● Azi 7 partide; mîine derbyul Rapid — Univ. Craiova ● Ce se va întîmpla în cursa de urmărire a liderului? ● Reintrări spectaculoase, dar și locuri ocupate pe banca rezervelor sau în... tribune ● Cine va ocupa locul 15?

Așadar, azi și mîine, va avea loc ultima etapă — a XXII-a — a campionatului diviziei naționale A la fotbal înaintea întreruperii competiției în vederea participării echipei reprezentative la turneul final al C.M.

Desigur că, **dintre meciurile programate, pe primul plan se situează întîlnirea dintre Rapid (locul 1) și Universitatea Craiova (locul 2), considerat, de altfel, derbyul etapei.** Amatorii de fotbal din Capitală speră că vor asista la un joc de calitate și echipa care va arăta o formă mai bună va termina învingătoare. De asemenea, **un joc interesant se anunță cel de la Iași, Politehnica-Steaua,** în care gazdele doresc să obțină victoria pentru a ieși din zona periculoasă a retrogradării.

În celelalte partide, gazdele păstrează prima șansă.

Citiți în pag. a 3-a relatările corespondenților noștri despre ultimele pregătiri ale echipelor pentru jocurile de azi și mîine.

PREȚUIRE SPORITĂ, RESPONSABILITĂȚI MAI MARI

● Discuții pe marginea noului sistem de salarizare a antrenorilor

De la 1 martie 1970, noul sistem de salarizare a fost generalizat în toate domeniile activității materiale și spirituale din țara noastră. El este supus acum la ceea ce am putea numi probele practice, menite să-i verifice vitalitatea și virtuțile, să-i aducă unele, eventuale, îmbunătățiri, pentru a putea fi legiferat către sfîrșitul acestui an.

Caracterul nou, științific, creator, al modului în care se face la noi remunerarea muncii, relevă împletirea armonioasă a necesităților mereu crescute ale producției cu grija permanentă a partidului și statului nostru față de bunăstarea celor ce muncesc, față de ridicarea necontenită a nivelului de viață al populației.

Printre cei care beneficiază, în cadrul noului sistem de salarizare, de o creștere substanțială a venitului (peste 17 la sută) se numără și antrenorii.

Lăsînd la o parte aspectul strict pecuniar al problemei (care nu este de loc de neglijat) voi arăta că în România vremurilor socialismului, această profesiune — altădată nesocotită — a căpătat o recunoaștere deplină, munca antrenorului fiind asimilată cu aceea a altor tehnicieni cu înaltă calificare (ingineri, medici etc.).

Un mare profesor de educație fizică spunea:

„Un antrenor este un om

Alexandru POPESCU
antrenor emerit la baschet

(Continuare în pag. a 2-a)

ÎNTRE FOTBAL ŞI ATLETISM

Nu, stimaţi cititori, nu ne-am propus să comparăm, nici măcar pentru o clipă, două dintre cele mai cunoscute şi mai populare activităţi sportive. Singura legătură este, în cazul de faţă... tînărul Radu Fătu : 18 ani neîmpliniţi, practicant-junior al ambelor discipline. S-au mai văzut, desigur, destui tineri care activau nu în două, ci trei-patru ramuri de sport în acelaşi timp. Poate, dar a reuşi 7,11 metri la lungime, la 17 ani şi jumătate (după numai 4 ani de atletism) şi, în acelaşi timp, să fii „speranţă" fotbalistică, membru (pînă acum puţin timp, simultan) al loturilor republicane (juniori) de atletism şi de fotbal, trebuie să recunoaşteţi că nu este ceva la îndemîna oricui.

Radu a început fotbalul, bineînţeles, de foarte mic, iar atletismul în 1965, descoperit de prof. Gh. Diaconescu de la Şcoala generală nr. 169. Sărea, pe atunci, în înălţime — 1,35 m la 13 ani — dar în anul următor sare 4,16 m la lungime, pentru ca în 1967, cu ocazia „triatlonului şcolar" să devină, împreună cu colegii de la „169", campion şcolar (5,80 m la lungime, 1,55 m la înălţime, 53 m — aruncare cu mingea de oină).

Bineînţeles că Radu este încă un tînăr în plină formare, aşa că îi putem lesne înţelege nehotărîrea în alegerea celui mai potrivit sport, forţele şi talentul său risipindu-se (după părerea noastră) în încercarea de a „cinta la două piane". Iată de ce participarea la antrenamentele echipei de juniori a „Sportului studenţesc" (şi, în diverse perioade, chiar la cele ale echipei de seniori, unde a şi jucat cîteva meciuri oficiale) ca şi selecţionarea în lotul secund de fotbal juniori, cu care a participat la un turneu internaţional în Iugoslavia, au făcut ca ascensiunea valorică a lui Fătu, în atletism, să se facă într-o mai mică proporţie în anii următori. Obţine, totuşi, în 1968, 6,34 m în sală şi un 6,61 m în cadrul campionatelor republicane de juniori mici (locul I), dar numai 6,66 m în 1969, an în care a fost mai mult fotbalist decît atlet. Dar iată că anul acesta sare 7,11 m cu ocazia campionatelor naţionale de sală ale juniorilor mari (locul IV) şi are speranţe să treacă baremul de 7,30 m, care să-i permită să participe la întrecerile balcanice pentru juniori de la Atena. Dar, în acelaşi timp, 1970 este, după cum chiar Radu spune — „anul în care totul se va decide" — fiind ultimul an de juniorat la fotbal şi penultimul la atletism.

În orice caz, în ritmul de 3 antrenamente de fotbal şi 5—6 de atletism pe săptămînă, lui Radu, sîntem convinşi, că îi va fi, în continuare, foarte greu, iar progresele se vor lăsa aşteptate.

Dar, se pare că, deşi printre satisfacţiile pe care Radu Fătu le-a obţinut practicînd atletismul se numără şi concursurile peste hotare (în R.D.G., Ungaria şi Bulgaria), se pare, spunem, că Radu va prefera fotbalul. Statura sa — 1,80 m, 79 kg — tehnica bună pe care o posedă, ca şi calităţile fizice, pe care credem că nu mai e nevoie să le remarcăm, fac să avem speranţa că Radu se va putea afirma în scurt timp pe postul de înaintaş central.

În orice caz, credem că va trebui să facă tot posibilul pentru a se feri de perspectiva ce „i se oferă" de a confirma proverbul cu cel ce fuge după doi iepuri...

Dumitru GRAUR

Pe teme de etică

„ZĂU, PARCĂ E PREA MULT!..."

Unul din puţinele momente în care uşa compartimentului „sportivelor" de la A.S.A. Cluj s-a aflat închisă. Şi totuşi, după cum vedeţi...

Desen de AL. CLENCIU

Douăsprezece ore după meciul feminin de baschet I.E.F.S. — A.S.A. Cluj... În trei dintre compartimentele vagonului 5 al rapidului „Decebal" s-au instalat confortabil sportivele învingătoare, care se întorceau acasă. Cele mai multe s-au grupat în compartimentul antrenorului echipei, Nicolae Martin. Erau încă sub impresia proaspătului succes. Şi recunoaştem sincer : să cîştigi în faţa viitoarelor profesoare de educaţie fizică, nu este o performanţă oarecare. Am înţeles, de aceea, veselia tinerelor sportive, justificată de necesitatea unei destinderi nervoase.

Dar, a fost oare, numai o veselie nevinovată, juvenilă ? Din păcate, nu ! Fiindcă, în cele din urmă, atmosfera din compartimentul antrenorului Martin s-a transformat într-una de „teribilă" euforie, care vrînd parcă să fie contaminantă, a depăşit limitele, devenind supărătoare.

Totul a început de la un transistor amplificat la maximum. Pe marginea melodiilor de muzică uşoară ce le ascultau, fetele făceau comentarii, altele încercau să dubleze interpreţii (interpretele) sau evocau momente din activitatea lor sportivă. Dacă aceste preocupări s-ar fi limitat la cadrul strict al compartimentului, nimeni n-ar fi avut ceva de spus. Dar totul s-a desfăşurat la cea mai înaltă... tensiune verbală. Şi, ca şi cum n-ar fi fost de ajuns, uşa compartimentului cu pricina a stat permanent şi larg deschisă...

Mă aflam în compartimentul vecin, încercînd o lectură uşoară. N-a fost posibil. Vizavi de mine, o bătrînică şi un bărbat între două vîrste încercau în răstimpuri să aţipească. Două, trei secunde, apoi tresăreau speriaţi, ca la un coşmar. În dreapta mea, un alt călător parcurgea cu eforturi vizibile paginile unei reviste. A renunţat pînă la urmă, ridicîndu-se şi ieşind pe culoar :

— Zău, parcă e prea mult !... Cînd s-or hotărî să se liniştească ?...

Pînă aproape de Predeal lucrurile, însă, nu s-au liniştit. Apoi echipa a plecat, la fel de zgomotos, la vagonul restaurant. Clipe de destindere pentru călători şi speranţa că, poate, la revenire exuberantele sportive vor fi mai temperate. Siesta, oboseala după efortul din ziua precedentă...

Fals calcul din partea călătorilor. Ba, întoarcerea în compartiment, dialogurile, discuţiile au continuat cu aceeaşi vervă. A trebuit — în fine ! — să intervină chiar antrenorul :

— Fetelor, parcă vorbiţi prea tare... Nu sîntem numai noi în vagon...

În replică, una din sportive, adresîndu-se antrenorului cu un... „Măi, Nae !", a rostit cîteva cuvinte care nu se pot aşterne pe hîrtie !

Răspunsul antrenorului, întins pe una din laturile compartimentului :

— Ooo, să ştiţi că nu-mi place de loc acest limbaj... academic.

Totul spus, însă, pe un ton nu de reproş (!?), ci de simplă constatare.

— Nu-ţi place ? Ei bine...

Şi au urmat alte expresii şi mai deochiate, de data aceasta din partea altei componente a echipei.

Am înţeles, într-un fel, jena antrenorului, care a renunţat să mai continue discuţia, poate întuind unde s-ar fi putut ajunge ! ?

Mai trebuie însă arătat că după... imobilizarea antrenorului Nicolae Martin, sportivele din compartiment s-au angajat, pe rînd, în dialoguri la fel de... neacademice, debitate cu o nonşalanţă stranie !...

★

...Cînd aştern aceste rînduri am un sentiment de mare amărăciune. Pentru „poziţia" unui antrenor faţă de propria-i echipă, pentru atitudinea unor sportive faţă de antrenorul lor.

În concepţia noastră despre viaţă şi relaţiile sociale, pe antrenor îl vedem cu o personalitate bine conturată, un om care fără a fi dur este totuşi autoritar, care ştie să se facă respectat. Iar sportivii, vizavi de un asemenea conducător, antrenor, educator, adoptă o atitudine de condescendenţă, impusă şi de competenţă şi de vîrstă.

În cazul unor baschetbaliste de la A.S.A. Cluj însă nimic, nici urmă de asemenea relaţii. O ignorare deliberată a raporturilor de principialitate care trebuie să existe între sportivi şi antrenori. Mai mult, o tocire a simţului realităţii, a bunului simţ faţă de o serie de oameni necunoscuţi, martori înmărmuriţi în faţa unor dovezi flagrante de încălcare a normelor de etică socială. Considerări că în faţa unor astfel de exemple, conducerea A.S.A. Cluj nu poate rămîne impasibilă. Dimpotrivă, cu exigenţa-i cunoscută, sîntem convinşi că va remedia actualele stări de lucruri, restabilind în echipă un climat sănătos, apt înregistrării unor performanţe la fel de valoroase.

Tiberiu STAMA

CEI MAI BUNI 10 ARBITRI

În urma unui interesant sondaj efectuat de federaţia de baschet în rîndul antrenorilor divizionari, voturile acestora (date în scris) au indicat următorul clasament al celor mai buni arbitri ai ţării : 1. Gh. Chiraleu (Bucureşti) 2,22 p, 2. M. Aldea (Ploieşti) 3 p, 3. E. Hottya (Oradea) 3,50 p, 4. V. Kadar (Tg. Mureş) 3,90 p, 5. C. Negulescu (Bucureşti) 4 p, 6. G. Dutka (Oradea) 4,20 p, 7—8. M. Rizea şi P. Marin (ambii din Bucureşti) 6 p, 9. I. Petruţiu (Bucureşti) 6,20 p, 10. A. Berger (Bucureşti) 8,10 p. Alţi numeroşi arbitri au primit un număr neînsemnat de voturi.

MINIBASCHET

● Clubul Steaua a înfiinţat un centru de minibaschet sub conducerea maestrului sportului Alex. Fodor. Prima selecţie a fost făcută în rîndul elevilor de la Şcoala generală nr. 153, cu sprijinul prof. E. Milincovici.

● „Cupa Primăverii", competiţie organizată de Şcoala sportivă nr. 2 Bucureşti pentru minibaschetbaliştii între 8—10 ani, s-a încheiat cu victoria formaţiilor Şc. sp. nr. 2 (Prof. **Stelian Gheorghiu**) la băieţi şi Olimpia (prof. **Gh. Lăzărescu**) la fete.

REFLECŢII DUPĂ TURNEELE FINALE ŞCOLARE

FLORI RARE...

Încheierea unei noi ediţii a diviziei şcolare de volei, o dată cu disputarea turneelor finale de la Sibiu, ne prilejuieşte cîteva constatări asupra valorii echipelor şi jucătorilor ce reflectă, în mare, situaţia întregului campionat al şcolarilor, precum şi perspectivele voleiului nostru — care îşi are sorgintea aici.

Făcînd o comparaţie cu ediţia precedentă, ale cărei finale le-am urmărit la Bucureşti, am putea spune că valoarea echipelor prezente la Sibiu a fost superioară — în special la fete. De pildă, formaţiile Liceului 2 cu program de educaţie fizică din Rm. Vîlcea (antrenor *Laurenţiu Stilea*) ca şi cele ale Şcolii sportive Buzău (antrenor *Adrian Ionescu*), finaliste şi în turneul masculin de anul trecut, s-au prezentat mult mai bine pregătite. De asemenea, echipa Şcolii sportive 2 Buc. (antrenor *Doina Bălăiţă*) la fete. Alături de acestea, la Sibiu am văzut şi echipe foarte bune, care nu figuraseră în finalele de anul trecut, printre care noile campioane : Şcoala sportivă 1 Buc. (antrenor *Sandi Chiriţă*) la fete şi Şcoala sportivă Timişoara (antrenor *Gh. Horhat*) la băieţi. Deşi cu o formaţie nouă (faţă de cea cu care a cîştigat titlul naţional la Bucureşti), antrenorul clujean *C. Bengeanu* a făcut din nou proba priceperii cu care pregăteşte tinerii voleibalişti.

Echipa Şcolii sportive 1 Bucureşti, campioană naţională pe anul 1970

La toate echipele s-a făcut simţită, mai pregnant decît la ediţia anterioară, preocuparea pentru îmbogăţirea bagajului tehnic al jucătorilor : preluarea în degete a serviciului şi chiar a atacului a prevalat asupra nesigurei „manşete", ceea ce a dat un plus de spectaculozitate şi cursivitate jocului. Dar, sub imperiul mizei jocului, tinerii voleibalişti renunţă deseori la aceste procedee (cîteodată şi la efectuarea pasei pentru atac !) din teama de greşeală, deşi arbitrajul a favorizat jocul în degete. De aceea, se impune o insistenţă mai mare a profesorilor-antrenori în această direcţie.

Îmbucurător este şi faptul că sistemul defensiv a apărut mult mai bine pus la punct, anul acesta, la toate echipele şi, îndeosebi, la cea de fete a Şcolii sportive 2 (unde se simte influenţa concepţiei profesorului *N. Humă*). Spunem îmbucurător, pentru că acest capitol este deficitar în întreg voleiul nostru. În privinţa combinaţiilor şi schemelor tactice, însă, progresele sînt nesemnificative (doar echipa de băieţi a Liceului 2 Rm. Vîlcea a arătat mai mult decît la ediţia precedentă). În comparaţie cu anul trecut, toate echipele de băieţi se situează sub ceea ce oferiseră (pe terenul cu zgură !) elevii de la Cluj, campioni în ediţia 1969. Evoluţiile finaliştilor la turneul de la Sibiu ni s-au părut dominate de stereotipie şi simplitate.

În privinţa calificării în turneele finale, trebuie remarcat faptul că observăm cam aceleaşi prezenţe. De pildă, prof. C. Bengeanu, deşi pornit la drum cu o generaţie nouă faţă de lotul anului trecut a reuşit totuşi spre lauda lui să ajungă din nou în turneul final. Dar se naşte întrebarea : *oare ceilalţi 7 profesori cu echipe din seria clujenilor, nu pot reuşi cel puţin o dată la cîţiva ani, cum ar fi firesc, să ridice o generaţie bună de jucători ?* Şi situaţia aceasta, din seria clujeană este aproape generală, reliefînd faptul că *între cei 95 de profesori cu echipe în divizia şcolară, puţini lucrează cu pasiune şi... rezultate.*

Dacă echipele, luate ca atare, au *fost mai bune decît anul trecut* ELEMENTE NOI DE PERSPECTIVĂ NU S-AU PREA VĂZUT LA ACESTE TURNEE FINALE, în afara celor deja cunoscute : Dragoş Popescu, Radu Dumitrescu, (antrenor *Laurenţiu Stilea*), Valentin Mocuţa, Ladislau Mathe, Nicolae Liuţu (antrenor *Gh. Horhat*), Viorel Bălaş (antrenor *C. Bengeanu*), Mihai Tudose (antrenor *P. Braşoveanu*) la băieţi, Victoria Caranda, Paula Cazangiu, Doina Stoian (antrenor *Sandi Chiriţă*), Nadia Brumă (antrenor *Aurel Dascălu*), Anca Negrilă, Daniela Steriade, Cătălina Celmare (antrenor *Doina Bălăiţă*), Renata Pop (antrenor *Octavian Borbil*) la fete. Dar mai neplăcut este faptul că în întreaga divizie numele care pot fi remarcate sînt extrem de puţine. *De unde şi concluzia că* PROFESORII LUCREAZĂ CU ELEMENTE MAI PUŢIN DOTATE PENTRU VOLEI, *numai pentru a-şi îndeplini obligaţia de a prezenta echipă în campionat... Şi, cum divizia şcolară este considerată baza voleiului de performanţă, se poate deduce care sînt perspectivele acestui joc sportiv*, mai ales că, dintre aceste „flori rare", unele se mai pot ofili pe parcurs...

Aurelian BREBEANU

PORŢI DESCHISE

Pînă ieri, următoarele cluburi şi asociaţii din Bucureşti au comunicat redacţiei noastre zilele şi orele în care stadioanele şi sălile lor de sport sînt puse la dispoziţia tuturor celor dornici să practice exerciţiile fizice şi sporturile preferate.

CLUBUL DINAMO

Parcul sportiv din Şos. Ştefan cel Mare : în fiecare luni, de dimineaţă pînă seara ; pentru atletism, volei, handbal, baschet şi fotbal.

CLUBUL RAPID

Terenurile de lîngă stadionul Giuleşti ; în fiecare luni, între orele 8—20 : volei, baschet şi handbal.

CLUBUL PROGRESUL

Parcul sportiv din str. Dr. Staicovici 42 : în fiecare luni, între orele 7,30—19,00 şi simbătă între orele 7,30—12 ; volei, baschet, handbal, fotbal, lupte, box, haltere şi culturism.

CLUBUL METALUL

Baza sportivă Panticimon (capătul tramvaiului 14) : în fiecare luni între orele 9—18 : fotbal, handbal, volei şi atletism (pentru şcolile şi liceele din sectorul 3).

CLUBUL VOINŢA

Baza sportivă din şoseaua Pipera : în fiecare luni, între orele 9—12 şi 16—19 ; atletism, volei, baschet, handbal şi fotbal.

CLUBUL CONSTRUCTORUL

Stadionul din şos. Olteniţei 19 : în fiecare luni şi joi, între orele 9—16 ; handbal, rugby şi atletism.

Sala din Şos. Ianculuî 130 : în fiecare luni şi joi, de la orele 16 : volei.

Sala din str. Aurora 1 : în fiecare luni şi joi, între orele 9—11 şi 17—19 ; box.

Sala din str. 13 Decembrie 24 : în fiecare luni şi joi, de la orele 18 : şah.

ASOCIAŢIA FLACĂRA ROŞIE

Sala din str. Bella Breiner 40—42 : luni şi miercuri între orele 15—17, joi şi vineri între orele 11—13 : judo.

„SPERANŢELE" NU AU PROMOVAT NICI LA ACEST EXAMEN

CLUJ, 17 (*prin telefon*). Nici măcar cele cîteva recorduri naţionale înregistrate nu au putut scoate din anonimat competiţia republicană a juniorilor mici şi copiilor (cat. A). În general, rezultatele atestă slaba pregătire a „speranţelor", care nu au promovat nici la cel de-al doilea examen al sezonului.

REZULTATE TEHNICE : copii — 200 m liber (m) : Dan Adrian 2:32,4, C. Coatu 2:25,0; 200 m liber (f) : R. Lungu 2:36,8, S. Ivescu 2:38,2, E. Ivescu 2:38,2 ; 200 m bras (m) : V. Molico 2:51,4 — nou record, Gh. Popovici 2:51,8. 200 m bras (f) : R. Petruică 3:05,6, L. Bancu 3:10,7, 400 m mixt (m) : O. Wetterneck 5:24,0 ; 400 m mixt (f) : D. Hluzin 6:05,0 ; 4×100 m liber (m) : Metalul Turda 4:28,8 ; 4×100 m liber (f) : Dinamo 4:44,1 ; 200 m delfin (f) : D. Hluzin 2:56,0, D. Pop 2:59,6 ; 200 m delfin (m) : T. Nicolae 2:38,1 ; 200 m spate (m) : C.Coatu 2:33,4, A. Horvath 2:38,0 ; 200 m spate (f) : I. Sporea 2:51,0, E. Stanciu 2:54,6 ; 800 m liber (f) : E. Ivescu 11:27,4 ; 1 500 m liber (m) : D. Wetterneck 19:34,9 — nou record, C. Coatu 20:33,2.

JUNIORI : 200 m liber (m) : H. Potocnik 2:13,3, A. Gherban 2:16,0 ; 200 m liber (f) : S. Sovago 2:31,8, A. Anton 2:33,0 ; 200 m bras (m) : A. Militaru 2:49,1, E. Manolescu 2:49,4 ; 200 m bras (f) : L. Covaci 3:15,0 ; 400 m mixt (m) : E. Manolescu 5:37,7, R. Freund 5:40,2 ; 4×100 m liber (m) : Dinamo 4:20,0 ; 4×100 m liber (f) : Dinamo 4:47,0 ; 1 500 m liber (m) : R. Freund 19:54,1, H. Potocnik acelaşi timp ; 200 m spate (f) : M. Măzgăreanu 2:54,2 ; 200 m spate (m) : E. Manolescu 2:28,6, L. Popescu 2:30,6 ; 200 m delfin (f) : S. Slecian 2:54,2 ; 200 m delfin (m) : A. Gherban 2:34,6, E. Jeleru 2:37,4 ; 800 m liber (f) : A. Pupăzan 11:27,1.

A. V.

BOXERII JUNIORI BUCUREŞTENI ÎN FINALE DE ATRACŢIE

Cu prilejul unei recente reuniuni pugilistice, au fost desemnaţi o parte dintre campionii municipiului Bucureşti, la juniori : **I. Vladimir (Dinamo), D. Amza (Progresul), M. Poleşteanu (Progresul), Tr. Plopescu (Viitorul), M. Simon (Dinamo), Şt. Ilie (Electrotehnica), A. Manole (Metalul)** la juniori mici, **Şt. Ilina (Olimpia)** la juniori mari.

Mîine, de la ora 10, o nouă reuniune finală va desemna pe ceilalţi campioni.

Iată cîteva spicuiri din programul galei : P. Stroe (Steaua)—G. Agapşa (C.S.Ş.), Şt. Băiatu (C.P.M.B.) — M. Pela (Dinamo), L. Nicolaescu (Steaua)—S. Bătănaş (Dinamo), C. Hoduţ (Olimpia)—T. Grădinaru (C.P.M.B.). Cap de afiş, întîlnirea Sandu Mihalcea (Dinamo)—Augustin Iacob **(Voinţa), meci revanşă, întrucît, acum două luni Mihalcea a părăsit ringul învins !**

Finalele se vor disputa la Casa de cultură a tineretului din sectorul 4 (str. Turturele, staţia Vitan).

Participanţilor le vor fi oferite numeroase premii de către Loto—Pronosport.

AZI

FOTBAL. Stadionul Dinamo, ora 15 : Dinamo Bucureşti—Crişul Oradea (tineret-rezerve), ora 16,45 : Dinamo Bucureşti — Crişul Oradea (div. A).

BASCHET. Sala Giuleşti, de la ora 17 : I.C.H.F.—Politehnica Braşov (A.m.), Rapid —Voinţa (A.m.), I.E.F.S.—Steaua (A.m.).

MÎINE

FOTBAL. Stadionul „23 August", ora 15 : România—U.R.S.S. (preliminariile U.E.F.A.), ora 16,45 : Rapid Bucureşti—Universitatea Craiova (div. A) ; stadionul Giuleşti, ora 10 : Rapid—Universitatea Craiova (tineret-rezerve) ; stadionul Politehnica, ora 11 : Sportul studenţesc—Metrom Braşov (div. B) ; teren Electronica, ora 11 : Electronica Obor—Locomotiva Adjud (div. C) ; teren Laromet, ora 9,30 : Laromet—Steaua (juniori), ora 11 : Tehnometal—Delta Tulcea (div. C), ora 13 : Tehnometal—Delta Tulcea (juniori) ; teren Voinţa, ora 11 : Voinţa Bucureşti — I.C.A.B. Arcuda (div. C), ora 13 : Voinţa Bucureşti—Dacia Piteşti (juniori) ; teren Autobuzul, ora 9,30 : Autobuzul—Sportul studenţesc (juniori), ora 11 : Autobuzul—I.R.A. Cîmpina (div. C) ; teren Sirena, ora 11 : Sirena—Dacia Piteşti (div. C) ; Stadionul Dinamo, ora 13 : Dinamo Bucureşti—Flacăra Moreni (juniori) ; teren „23 August" II, ora 9 : S. S. Energia—Centrul „23 August" (juniori) ; teren T.U.G., ora 13 : T.U.G. — I.C.A.B. Arcuda (juniori).

HANDBAL. Teren Dinamo, ora 10,15 : Progresul—Confecţia Bucureşti (A.f.) ; terenul Tineretului, ora 16,15 : I.E.F.S.—Rapid Bucureşti (A. f.), ora 17,20 : Universitatea Bucureşti—Dinamo Braşov (A.m.).

BASCHET. Sala Progresul, ora 8 : Progresul—Constructorul Iaşi (B.m.) ; sala Arhitectura, ora 9,15 : Arhitectura—Voinţa Bucureşti (B.f.) ; sala Politehnica, ora 10,30 : Politehnica II—„U" Bucureşti (B.f.).

RUGBY. Stadion Grivita Roşie (Parcul Copilului), ora 10 : Steaua—Progresul (div. A), ora 11,30 : Grivita Roşie—Dinamo (div. A) ; teren Constructorul, ora 11,30 : Constructorul—Petrol Chimistul Piteşti (div. B) ; teren Gloria, ora 10,30 : Gloria—Sportul studenţesc (div. B) ; teren Olimpia, ora 11 : Olimpia—Rapid (div. B).

CANOTAJ. Lacul Herăstrău, ora 7 : Concurs de fond (competiţie inaugurală a sezonului, deschisă tuturor categoriilor).

VOLEI. Sala Floreasca, de la ora 18 : Rapid—Dinamo (A.f.), Steaua—Dinamo (A.m.) ; sala Giuleşti, de la ora 8 : Universitatea — Electroputere Craiova (B.m.), Universitatea —Sănătatea Tîrgovişte (B.f.), Spartac — Viitorul Bistriţa (B.f.), sala Progresul, de la ora 10 : Flacăra roşie—Voinţa Constanţa (B.f.), A.S.E.—Progresul Rm. Sărat (B.f.) ; sala Constructorul, de la ora 8,30 : Constructorul — Politehnica Galaţi (B.f.).

Unde mergem

VIRGIL LUDU

Măiestria artistică

Fără talent şi pasiune, fără muncă şi inteligenţă, nu există şi nu devii nimic, astăzi, în nici un domeniu. Personalitatea presupune aptitudini deosebite şi originalitate.

Cuvîntul măiestrie îl întîlnim tot mai frecvent în cultură, în artă şi pe stadion. Sportivii tind spre „măiestrie", artiştii obţin „performanţe" şi succese în „competiţii" de valoare europeană sau mondială.

Uneori, în tinereţe şi mai tîrziu, virtuţile fizice sînt o chezăşie şi un privilegiu. La peste 80 de ani Pablo Picasso crede în judo, iar Maurice Chevalier, cîntăreţul fără vîrstă, continuă să iubească, cu frenezie, apa, ritmurile dansului, plimbările în natură.

Tenorul Ion Buzea păstrează calmul, zvelteţea şi rezistenţa sa, din jocul de volei, din anii studenţiei clujene, nu numai la orele de curs, ci şi în competiţii universitare.

Şi credem că Mircea Şeptilici, coleg de şcoală la Sf. Sava şi prieten peste timp cu aviatorul, rugbystul, profesorul şi antrenorul de handbal D. Popescu-Colibaşi — datorează mobilitatea sa fizică şi spirituală sporturilor nenumărate pe care le-a cunoscut şi îndrăgit totdeauna.

Se spune că şi Marina Krilovici, care a parcurs atît de repede drumul spre consacrare artistică, a activat în adolescenţă, cu mult entuziasm, în parcul ispititor al clubului Dinamo.

Poate n-am fi scris acest articol dacă trăgătorul olimpic de tir Marcel Roşca — locul II la Mexico — nu ar fi izbîndit şi în a doua etapă a emisiunii „Steaua fără nume", spre liniştirea lui Dan Deşliu, care vedea un sportiv de valoare atentînd şi la gloria artistică.

Succesul lui Roşca ne-a reamintit de „curajul" hocheistului Dorin Dron, atiţia ani portar al naţionalei — de a-şi „sacrifica" un doctorat în drept pentru scenă şi ecran. Şi aşa cum am scris adeseori, exemplele sînt mai multe şi nu mai puţin convingătoare.

Măiestria este rodul multor încercări, a experienţei şi a studiului, a culturii şi a călătoriilor.

Mărturisească o dată, unui prieten, om de cultură : „Voi aveţi păreri ciudate despre sportivi. Îi consideraţi superficiali şi inculţi. Poate, în parte, e-adevărat. Dar dacă daţi de un sportiv de valoare, deştept şi cult, care a străbătut toată lumea şi nu numai cu calităţile fizice, atunci să ştiţi că el este de două ori mai bun decît sînteţi voi de obicei".

Nu aş crede că Novacek sau Cherebeţiu, foşti eminenţi studenţi la medicină, după ce au străbătut lumea ca jucători de valoare ai reprezentativei noastre, vizitînd muzee şi instituţii de cultură, au devenit doi medici oarecare, fără orizont şi fără personalitate.

Poate măiestria sportivă te poartă, firesc, deplin, şi spre cea artistică. Cine mai bine ca un sportiv a cunoscut tracul şi momentele psihologice ale grelelor încercări, oamenii de toate temperamentele şi rasele, oraşele şi ţările lumii ?

Cine a ascultat acasă la ele muzica atîtor popoare, cine a vibrat tinereţe la tot ce se întîmplă în durata fără durată a fiecărei zile, la Jocurile Olimpice ?

Măiestrie.

Cuvînt plin de sens şi de greutate. Maeştri ai artei şi maeştri ai sportului. Măiestrie tehnică — măiestrie artistică. Rod al talentului şi al anilor. Valenţă comună a sportului şi a artei. Şi poate, încă un argument, pentru cea de a... opta artă.

CAMPIONATUL DE HOCHEI ÎNAINTEA FINIŞULUI

(Urmare din pag. 1)

repriză. Apoi, totul a intrat în normal, valoarea spunîndu-şi cuvîntul.

Au marcat : Mihăilescu (2), Huţanu (2), Boldescu (2), Florescu, Moiş, respectiv Tara, Vass şi György.

I.P.G.G. — AVÎNTUL 2—1 (0—0, 1—1, 1—0).

Meciul derby al etapei.

Echipa studenţilor bucureşteni evoluează excelent în acest ultim tur al campionatului, joacă viguros anunţîndu-se pentru ediţia următoare a competiţiei o pretendentă la un loc pe podium.

După o repriză albă şi una egală, geologii au luat conducerea apărînd cu străşnicie golul în plus.

Avîntul, exceptînd şarjele spectaculoase, dar lipsite de pericol ale lui Başa, n-a reuşit acţiuni care să-l înfioare cît de puţin pe Şofian.

Au înscris : Niţă şi Nuţu, respectiv Başa.

STEAUA — AGRONOMIA 11—3 (4—0, 7—2, 0—1).

Au marcat : Sgîncă (2), Calamar (2), Bucur (2), Biro, Corduban, Varga, Fodorea, Gheorghiu, respectiv Gall (2) şi Otvos.

Clasamentul : Steaua 37 p ; Dinamo 29 p ; Avîntul 21 p ; Agronomia 12 p ; I.P.G.G. 11 p ; Tîrnava 4 p.

Ultimă etapă a campionatului are loc duminică. Competiţia se încheie cu jocurile : I.P.G.G.—Tîrnava, Avîntul—Agronomia şi Steaua—Dinamo.

ÎN CAMPIONATUL DE JUNIORI

Avîntul Miercurea Ciuc—Metalul Rădăuţi 5—4 (2—2, 1—0, 2—2).

În clasament : Steaua 14 p ; Şcoala sportivă nr. 2 Bucureşti 12 p ; Avîntul 8 p ; Şcoala sportivă Gheorghieni 4 p ; Metalul 0 p.

Astăzi se joacă meciul decisiv pentru primul loc : Steaua—Şcoala sportivă nr. 2 Bucureşti.

DE LA F.R. DE PATINAJ

Perioada de transferări pentru secţiile de patinaj artistic şi viteză, începută la 15 aprilie, durează pînă la data de 15 mai a.c.

JUNIORII MICI INAUGUREAZĂ SERIA CONCURSURILOR ATLETICE DE PRIMĂVARĂ

Astăzi de la ora 16, şi mîine de la ora 9 se vor desfăşura pe stadionul Republicii probele concursului republican de primăvară al juniorilor mici (15—16 ani). La acest prim concurs republican al actualului sezon în aer liber şi-au anunţat participarea peste 350 de tineri, deţinătorii unor performanţe egale sau superioare standardurilor fixate de F.R.A.

PREŢUIRE SPORITĂ, RESPONSABILITĂŢI MAI MARI

(Urmare din pag. 1)

politic, un creator, un judecător, un învăţător de sport. El trebuie să fie un specialist în finanţe şi în pedagogie, un psiholog şi un duhovnic. Este bine dacă el pricepe şi ceva din magia cifrelor".

M e dintre aceste calităţi nu au lipsit celor care pregătindu-i pe tinerii noştri şi-au adus contribuţia la realizarea marilor succese sportive româneşti la campionate mondiale şi europene, la Jocurile Olimpice.

Astăzi, în ţara noastră, a fi antrenor este o mare cinste dar şi o mare răspundere, în acelaşi timp.

Noua legislaţie a prevăzut, pe lîngă mărirea considerabilă a salariului, şi un nou sistem de încadrare a antrenorilor care ţine seama, în primul rînd, de CALITATEA muncii desfăşurate, de vechimea în această activitate creatoare. Clauzele de avansare la o categorie superioară au la bază rezultatele PRACTICE obţinute şi un examen de specialitate. În felul acesta s-au creat condiţii favorabile pentru o ascensiune permanentă a celor capabili şi sîrguincioşi.

Nu putem trece, de asemenea, cu vederea faptul că unor practicieni cu rezultate bune li s-a dat posibilitatea integrării în această profesiune, recunoscîndu-li-se munca, priceperea şi pasiunea pentru sportul îndrăgit.

Preţuirea de care se bucură, avantajele materiale create, principiul cointeresării, posibilităţile de promovare după criteriul infailibil al muncii şi al calificării, toate acestea ridică în faţa lucrătorilor de pe tărîmul sportului, sarcini şi obligaţii ample. Progresul vertiginos al sportului mondial cere fiecărui antrenor o activitate permanentă şi neostenită de perfecţionare, căutarea unor căi noi în drumul anevoios spre marile performanţe.

Nu poate fi ignorat rolul de educator al tinerei generaţii care revine antrenorului, acest mare aliat al familiei şi al şcolii în creşterea unor cetăţeni cu trupuri sănătoase şi suflete nobile.

Nu mă îndoiesc că antrenorii noştri vor şti să răspundă misiunii înalte ce le-a fost încredinţată şi-şi vor face pe deplin datoria.

AZI—ULTIMA ETAPĂ (CU EXCEPȚIA DERBYULUI) A MINI-RETURULUI FOTBALISTIC

DERBYUL ETAPEI : RAPID — UNIV. CRAIOVA

● Vești liniștitoare din Giulești

De la bun început dăm, pentru liniștea suporterilor Rapidului, două declarații luate în timpul antrenamentului de ieri : „L-am scutit pe Lupescu de antrenamentul de miercuri — ne-a spus medicul echipei, dr. Bendiu — în mod preventiv, dar acum, după cum ați văzut, el este complet restabilit și cu

multă poftă de joc". (Iar Lupescu confirma, în teren, cele de mai sus).

Întrebat de formația care va juca duminică, antrenorul M. Bărbulescu a dat următorul răspuns : „Dumitru va lua locul lui Angelescu. În rest — formația de la Cluj". Iată, așadar, „11"-le rapidist pentru jocul cu studenții craioveni : **Răducanu — Pop, Lupescu, Dan, Greavu, Dinu, Dumitru, Năsturescu, Petreanu, Neagu, Codreanu.**

● Craiovenii evită... orice fel de Rapid !

După eforturile depuse în cele două jocuri disputate acasă, cu Politehnica și Crișul, jucătorii craioveni au făcut joi și vineri antrenamente ușoare. În cursul acestei dimineți ei părăsesc Craiova cu un autocar O.N.T., evitînd, după cum se vede contactul cu... Rapidul, pînă duminică ! Suporterii Universității Craiova speră că, în sfîrșit, vor obține o victorie împotriva feroviarilor și la București, pentru că pe teren propriu sau pe cel neutru au reușit să-i învingă.

Antrenorul Coidum s-a fixat asupra următoarei formații : **Oprea — Niculescu, Mincă, Bițlan, Velea, Strîmbeanu, Ivan, Martinovici, Neagu, Oblemenco, Bălan.**

F.C. ARGEȘ — STEAGUL ROȘU

● „Dispecerul" argeșean va juca

În această săptămînă jucătorii pitești au efectuat antrenamente intense, cu accent pe linia de atac, compartiment în care s-au constatat deficiențe în ultimele etape.

Întrucît nici o indisponibilitate n-a intervenit în lotul argeșean, iar „dispecerul" echipei, Dobrin, este apt de joc, se preconizează următoarea formație : **Niculescu — Pigulea, Vlad, Barbu, Ivan II (Oiteanu), Prepurgel, Ștefănescu (Roșu), Circiumărescu (Nuțu), Radu, Dobrin, Jercan.**

I. FEȚEANU
coresp. principal

● Antrenamentele brașovenilor, pe o vreme nefavorabilă

Deși vremea ultimelor zile n-a fost de loc favorabilă jucătorilor brașoveni, Steagul

roșu s-a antrenat cu asiduitate întrucît ultimele rezultate au fost departe de așteptări. Echipa speră, totuși, într-un rezultat bun pentru că „stegarii" au evoluat mai bine în deplasare decît pe teren propriu. Așa încît... Dr. Laurian Taus ne-a declarat că întregul lot este valid și că toți jucătorii pot concura la alcătuirea echipei. Antrenorul N. Proca însă, care a condus în ultimele zile pregătirile brașovenilor, ne-a comunicat acest „11" probabil : **Adamache — Ivănceseu, Jenei, Olteanu, Rusu, Pescaru, Cadar, Necula, Florescu, Balint, Györfy.**

C. GRUIA,
coresp. principal

DINAMO BUCUREȘTI — CRIȘUL

● Dinamoviștii speră în victorie

În tabăra dinamovistă domnește optimismul, elevii antrenorului Nicușor sperînd să obțină ambele puncte. În această săptămînă au avut loc antrenamente zilnice, accentul punîndu-se pe menținerea formei sportive. Lucescu, Deleanu și Dinu, care acuzau ușoare traumatisme, s-au refăcut și deci, azi, vor apare în formație.

Pentru meciul de după amiază, antrenorul Nicușor intenționează să alinieze același „11" de duminica trecută, adică : **Andrei — Cheran, Nunweiller IV, Stoenescu, Deleanu, Ghergheli, Dinu, Pîrcălab, Dumitrache, R. Nunweiller, Lucescu.**

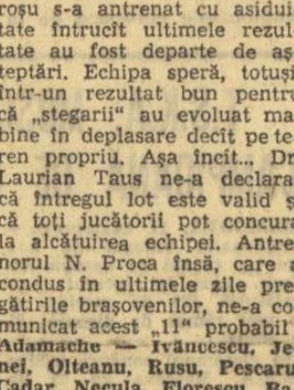

● Semne de întrebare la Crișul

Echipa orădeană după disputarea meciului cu Universitatea Craiova nu s-a mai înapoiat la Oradea, plecînd la București. Antrenorul Vlad are unele dificultăți în alcătuirea formației în urma suspendării lui Dărăban și după accidentarea lui N. Alexandru. În cursul zilei de ieri, au fost chemați de la Oradea doi jucători tineri care vor fi folosiți în echipa de tineret-rezerve, pentru a înlocui pe cei trecuți în formația de seniori. Iată formația probabilă : **Gornea—Birău, Lereter, Pojoni, Broșovschi, Domide, Petescu, Axente, Moț (Sima), O. Dembrovschi, Fl. Dumitrescu.**

GH. NICOLAIȚĂ-coresp.

SAU PENALTY SAU... NIMIC !

Din punct de vedere al arbitrajului, etapa trecută ne-a oferit două surprize. Și, din păcate, nici una din ele plăcută. Un arbitru care s-a impus în sezonul trecut, doctorul Grigore Birsan, din Galați, a condus partida Steaua—Jiul, de o manieră care a stîrnit discuții, iar alt „cavaler al fluierului" (acesta cu ecuson F.I.F.A.), Cornel Nițescu, din Sibiu, conducînd partida Petrolul Ploiești—Dinamo București, a realizat o performanță de loc de invidiat, aceea de a nemulțumi pe toată lumea : echipe, ziariști, observator federal. Plus nemulțumiții tradiționali : spectatorii.

Spunem că arbitrajul lui Gr. Birsan a dat loc la discuții, care au început cu slaba sa pregătire fizică (în ciuda aparențelor !), au continuat cu interpretarea uneori contradictorie a regulilor de joc și au avut ca punct culminant cele două lovituri de la 11 metri, de care au fost private, pe rînd, Steaua și Jiul. Ziarul nostru și-a spus cuvîntul, în această privință. O apreciere identică a avut și cronicarul revistei „Fotbal". Dar, dacă nu toată lumea a fost de acord că Grigore Birsan ar fi trebuit să acorde cîte un penalty în fazele cu pricina, în schimb, chiar Colegiul central al arbitrilor manifestă surprindere pentru felul cum arbitrul gălățean a rezolvat situația din min. 22, cînd Tătaru, pătruns în careu, a fost oprit — prin fault, potrivit unor opinii, în mod corect, după părerea altora — să fructifice faza. Conducătorul partidei urma să se situeze pe una din aceste două poziții. În primul caz, ar fi trebuit să acorde LOVITURĂ DE LA 11 METRI ; în a doua eventualitate, n-ar fi trebuit să fluiere de loc. Grigore Birsan a recurs însă la o măsură de compromis, acordînd lovitură liberă indirectă, această mană cerească pentru arbitri, în anumite situații grele, cînd nu știu ce hotărîre să ia sau n-au suficient curaj pentru a decide într-un fel sau într-altul.

Nu putem decît să regretăm că un arbitru căruia i s-au acordat, nu o dată, cinci stele, ne oferă acest exemplu de atitudine șovăielnică. El a căzut în păcat și în urmă cu trei etape, lăsîndu-se indus în eroare de tușierul V. Liga și acordînd astfel echipei F. C. Argeș, în meciul cu „U" Cluj, un gol înscris dintr-o poziție flagrantă din ofsaid.

Declarîndu-ne de acord cu sancțiunile pronunțate în acest caz de Colegiul central al arbitrilor — o lună suspendare pentru V. Liga și două etape pentru Gr. Birsan — ne exprimăm surprinderea — și ea nu este numai a noastră — pentru felul cum a fost „judecat" N. Rainea, după meciul Rapid—F.C. Argeș. O lună de scoatere din activitate a unuia dintre arbitrii noștri valoroși — avem oare atît de mulți ? — pentru o decizie dată la o fază nu îndeajuns de clară, în cadrul unui arbitraj considerat bun, în ansamblu, și notat cu patru stele, nu ni se pare cea mai înțeleaptă soluție. Colegiul central al arbitrilor trebuie să dovedească maturitate, reexaminînd această hotărîre.

Jack BERARIU

FARUL CONSTANȚA — A.S. ARMATA TG. MUREȘ

● R. Cosmoc : „Acest meci nu-l putem pierde !"

Poate este pentru prima dată în acest retur cînd antrenorul Robert Cosmoc dispune de întreg lotul de jucători. Miercuri Farul a susținut un joc-școală cu formația de tineret-rezerve, înaintarea dovedind o mare poftă de goluri. Robert Cosmoc ne-a declarat că în nici un caz echipa sa nu poate pierde meciul cu A.S. Armata Tg. Mureș. Formația probabilă : **Ștefănescu—Antonescu, Stoica, Mareș, Pleșa, Tănase, Koszka, S. Avram, Sasu, Tufan, Kallo.** Ca rezerve vor figura Popa, Badea, D. Popescu și Ologu.

C. POPA-coresp. principal

● T. Bone : „La Constanța vom urmări numai spectacolul"

Practic, fotbaliștii de la A. S. Armata Tg. Mureș au încheiat conturile acestui campionat. Nimeni și nimic nu-i mai poate salva de la retrogradare. Acest fapt explică declarația antrenorului Tiberiu Bone, cum că la Constanța vor urmări numai spectacolul. De fapt, antrenorul militarilor se gîndește de pe acum la crearea unei echipe care să revină — după un an — fără probleme în prima divizie a țării. În jocul cu Farul, Tiberiu Bone va folosi următorii jucători : **Solyom—Sleam, Dondoș, Ispir, Czako, Sălăssy, Nistor, Caniaro, Fazekaș, Trăznea, Lucaci.**

I. PĂUȘ-coresp. principal

„U" CLUJ — U.T.A.

● La „U" Cluj lipsește omul de gol ...

Antrenorului A. Sepci îi lipsește omul de gol. Acesta — Adam — continuă să rămînă în afara echipei datorită

unei accidentări. Timp de trei zile studenții s-au antrenat la Cîmpia Turzii, unde, miercuri, au susținut un joc-școală cu Industria sîrmei, pe care au întrecut-o cu 2—0. Pentru partida cu U.T.A., care se anunță foarte dificilă pentru clujeni, antrenorul A. Sepci intenționează să folosească următorul „11" : **Moldovan—Crețu, Pexa, Solomon, Cîmpeanu, Anca, Mustățea, Uifăleanu, Munteanu, Oprea, Barbu.**

V. MOREA-coresp. principal

● N. Dumitrescu : „Plecăm la Cluj... cu speranțe"

Miercuri textiliștii au susținut o partidă de verificare cu echipa de tineret rezerve (o repriză) și cu cea de juniori (altă repriză). Înainte de a pleca spre Cluj, antrenorul principal N. Dumitrescu ne-a declarat : **„Plecăm la Cluj cu îngrijorarea firească în fața unei partide grele, dar și cu multe speranțe că vom face un joc bun și, drept urmare, vom obține cele două puncte necesare ca aerul în lupta pentru cîștigarea acestui campionat".**

Iată formația probabilă : **Gornea—Birău, Lereter, Pojoni, Broșovschi, Domide, Petescu, Axente, Moț (Sima), O. Dembrovschi, Fl. Dumitrescu.**

GH. NICOLAIȚĂ-coresp.

MECIURI OMOLOGATE CU 3-0

În ultima ședință, Comisia centrală de competiții și disciplină a Federației române de fotbal a analizat cauzele nedisputării unor meciuri din campionatele diviziei C și cel al juniorilor și școlarilor și a hotărît următoarele :

● meciul Progresul Strehaia — Dunărea Calafat, din campionatul diviziei C, a fost omologat cu rezultatul de 3—0 în favoarea echipei Progresul deoarece formația Dunărea nu s-a prezentat la joc.

● partida Victoria Caransebeș — U.M. Timișoara, din campionatul diviziei C, a fost omologată cu scorul de 3—0 în favoarea formației U.M. Timișoara, deoarece Victoria Caransebeș nu a asigurat asistența medicală la teren și jucătorii trecuți pe foaia de arbitraj nu au prezentat carnetele de legitimare ;

● jocul C.F.R. Arad — Minerul Ghelar, din campionatul republican al juniorilor și școlarilor, a fost omologat cu rezultatul de 3—0 în favoarea echipei C.F.R., deoarece Minerul nu s-a prezentat la joc. De asemenea, conform regulamentului, comisia a hotărît să suspende echipa de seniori Minerul Ghelar, din campionatul diviziei C, pe o etapă în organizare pe teren propriu.

DINAMO BACĂU—C.F.R. CLUJ

● Cuvînt de ordine la Bacău : — Cît mai multe goluri !

Dinamoviștii n-au ținut seama de ploaia care a căzut aproape zilnic peste Bacău, ci și-au continuat cu multă rîvnă pregătirile. Pentru jocul cu ceferiștii clujeni, localnicii își propun sporirea zestrei de goluri și — implicit — îmbunătățirea golaverajului.

Miercuri, dinamoviștii au susținut un joc de antrenament cu C.F.R. Pașcani, obținînd victoria cu scorul de 5—1 (3—0). Au marcat : Dembrovschi (2), Pruteanu, Dutan și Panait.

Iată și formația probabilă : **Ghiță—Comănescu, Nedelcu, Velicu, Maghiar, Vătafu, Dutan, Pruteanu, Dembrovschi, Ene Daniel, Bălută.**

ILIE IANCU
coresp. principal

● Clujenii iau măsuri de... precauție !

Ceferiștii s-au antrenat cu deosebită sîrguință toată săptămîna, urmărind în primul rînd întărirea apărării. Cei doi antrenori, dr. C. Rădulescu și Ov. Hulea au repetat cu mul-

tă grijă soluțiile posibile pentru „neutralizarea" lui Ene Daniel și Dembrovschi, cei doi „centri nervoși" ai atacului băcăuan !

Echipa clujeană a plecat ieri la Bacău cu trenul și va aplica același sistem de joc, adică „1—1—4—2—3" pe următoarea formulă de echipă : **Mărculescu—Soos, Costea, Dragomir, Stîncel, Roman, Bretan, Tegean, Soo, Ionescu, Petrescu.**

M. VICTOR-coresp.

POLITEHNICA — STEAUA

● Între antrenamente și... examene

Vremea nefavorabilă (ploaie și vînt) a îngreunat mult pregătirile ieșenilor. Pentru unii componenți ai echipei (Lupulescu, Moldoveanu, Romilă, Contardo) s-a mai adăugat și febra examenelor școlare, care au decalat unele antrenamente. Jocul cu Steaua nu va fi ușor și toată lumea o știe. Iată de ce pregătirile — chiar în condițiile amintite — s-au desfășurat cu intensitate. La meciul amical susținut cu Nicolina (2—2), pe un teren plin de bălțoace, și-a făcut apariția și Mihăilă, proaspăt legitimat pentru Politehnica.

Formația probabilă : **Constantinescu—Gavrilă, Ianul, Alecu, Romilă, Lupulescu, Contardo, Marica, Cuperman, Moldoveanu, Simionaș.**

D. DIACONESCU
coresp. principal

● Lipsește doar Voinea...

La București, Steaua și-a continuat antrenamentele marți, miercuri (joc amical în „familie") și joi. Steliștii sînt convinși că au un meci greu la Iași datorită situației de neinvidiat pe care Politehnica o are la ora actuală în clasament. Indiferent, însă, de a-

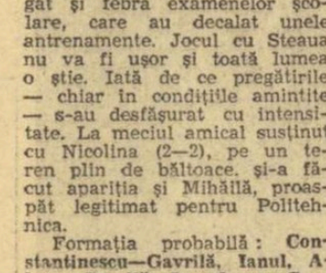

ceste calcule, componenții formației bucureștene sînt dornici să facă un meci bun care să mulțumească publicul ieșean.

Jucătorii se simt bine și sînt gata de start. Mai puțin Voinea, care își va relua antrenamentele marțea viitoare.

Iată și „11"-le probabil : **Suciu—Cristache, Hălmăgeanu (Ciugarin), Sătmăreanu, Vigu, Naom, Negrea, Pantea, Tătaru, Ștefănescu, Creiniceanu.**

Atodiresei și Vlad, componenți ai echipei naționale de juniori, de această dată... adversari, la antrenament
Foto : B. VASILE

Duminică, în preliminariile U.E.F.A.

ROMÂNIA—U.R.S.S.

Mîine, selecționata de juniori a României susține, în compania formației similare a U.R.S.S., penultimul meci din cadrul preliminariilor U.E.F.A. La ora cînd citiți aceste rînduri, tinerii fotbaliști români și-au încheiat pregătirile. După jocul de verificare, de joi, cînd au avut ca adversar pe Agronomia București, componenții lotului au efectuat în cursul zilei de ieri un ultim antrenament. În această ședință de pregătire au fost exersate diferite teme în acțiunile ofensive și s-a lucrat individual cu cei doi portari. De asemenea, în cadrul antrenamentului, s-a pus accentul pe felul cum pot fi rezolvate fazele fixe.

Într-o discuție avută ieri la prînz cu antrenorul federal Gh. Ola ne-a comunicat că Gergely este refăcut complet, a participat la antrenament și, deci, va face parte din formație.

Iată „11"-le ce va începe partida : **Frank — Dobrău, Deheleanu, Sameș, Hajnal, G. Sandu, Böloni, Atodiresei, Gergely, Helvei, Vlad.**

În cursul dimineții de ieri, a sosit în Capitală echipa de juniori a URSS.

Partida va fi condusă de arbitrul iugoslav **Constantin Zecevici**, ajutat la linie de **Gh. Popovici** și **Gh. Limona.**

HOTĂRÎRI ALE BIROULUI F.R.F.

În ultima sa ședință din 16 aprilie, Biroul F. R. Fotbal a luat unele hotăriri îndeosebi în privința activității competiționale.

TURUL DIVIZIILOR A, B ȘI C — EDIȚIA 1970/71

Turul campionatelor divizionare ediția 1970/71 se va desfășura după cum urmează :

Pentru divizia A — perioada 20 august — 13 decembrie ;

Pentru diviziile B și C — 16 august — 29 noiembrie.

„U" CLUJ EVOLUEAZĂ ÎN BULGARIA

„U" Cluj va susține un joc în Bulgaria în compania echipei naționale bulgare. Meciul se va disputa în ziua de 29 aprilie.

DINAMO BUCUREȘTI — F. C. BOLOGNA

Între 8 și 15 mai, echipa Dinamo București va susține un joc amical în compania echipei italiene din prima ligă profesionistă, F. C. Bologna.

MECIURI TUR-RETUR ÎNTRE ECHIPE DIVIZIONARE DIN ROMÂNIA ȘI BULGARIA

Cinci echipe din divizia A vor disputa în perioada de întrerupere a campionatului meciuri tur-retur cu formații similare din Bulgaria.

Echipele desemnate de F. R. Fotbal sînt următoarele : **Petrolul, Jiul, Steaua, Steagul roșu și Farul.**

Forul bulgar n-a numit încă formațiile care vor lua parte la competiție.

REDUCEREA SANCȚIUNII PENTRU RAPID ȘI U.T.A.

Analizînd comportarea meritorie în acest campionat a echipelor Rapid și U.T.A., precum și contribuția lor la alcătuirea echipei naționale, Biroul F. R. Fotbal a redus sancțiunea ce le-a fost aplicată în cursul anului trecut, fixînd-o, acum, pentru sfîrșitul anului competițional 1969 — 1970.

NOI MAEȘTRI AI SPORTULUI

În aceeași ședință din 16 aprilie, Biroul F. R. Fotbal a acordat titlul de maestru al sportului antrenorilor **Costică Marinescu** și **Eugen Iordache**, ambii foști jucători internaționali.

O ECHIPĂ DE TINERET-REZERVE, ÎN ITALIA

Federația italiană de fotbal a invitat o echipă de tineret din România pentru a participa la „Memorialul Caligaris" — competiție care va reuni la startul ei mai multe formații. F. R. Fotbal a hotărît ca la această întrecere să participe o echipă fruntașă din campionatul formațiilor de tineret-rezerve — probabil Crișul.

Turneul este programat să se desfășoare în perioada 18—30 mai a.c.

JUCĂTORI SUSPENDAȚI

Comisia centrală de competiții și disciplină a F.R.F. a discutat abaterile unor jucători și a hotărît următoarele :

● jucătorii Kovaci (Tehnofrig Cluj), Truemel (Delta Tulcea), Kir (Victoria Carei) și Gheorghișoiu (Energetica Tr. Severin) au fost suspendați pe cîte trei etape pentru lovirea intenționată a adversarului ;

● Mărgășoiu (Minerul Comănești), Bozdog (Jiul Tg. Jiu) au fost suspendați pe cîte o etapă.

EPILOGUL UNEI CERERI

În preajma meciului Politehnica Iași — C.F.R. Cluj, din etapa a XX-a a campionatului diviziei A, conducerea asociației sportive C.F.R. a prezentat o cerere Comisiei de competiții și disciplină prin care solicita amînarea acestei partide, motivînd-o prin faptul că patru jucători s-au îmbolnăvit de o boală contagioasă, iar trei jucători sînt accidentați, prezentînd pentru toate cazurile certificate medicale.

După disputarea acestui joc, Comisia a constatat că cei patru jucători bolnavi și doi accidentați au fost trecuți pe foaia de arbitraj și au evoluat la Iași, ceea ce constituie o abatere de la normele medicale privind participarea sportivilor la competiții. Față de această situație, comisia a hotărît următoarele :

● delegatul echipei C.F.R., Nicolae Tripon, a fost suspendat pe trei luni din activitatea fotbalistică ;

● antrenorul și medicul echipei C.F.R. au fost trimiși în fața colegiului de antrenori și, respectiv, comisiei medicale, pentru a se analiza abaterile lor.

JIUL — PETROLUL

● Ion Constantin — omul de gol

Fotbaliștii din Valea Jiului s-au antrenat în compania Științei Petroșani, pe care au întrecut-o cu 3—0. Două din cele trei puncte au fost înscrise de Ion Constantin, în mare vervă de joc, așa cum s-a văzut, de altfel, în ultimele partide ale Jiului. Ozon este convins că echipa sa va reuși să treacă de Petrolul, care niciodată n-a fost în lar-

gul lui în jocurile cu Jiul. Mai ales la Petroșani.

Cît privește formația, ea va fi aceeași care a evoluat la București, în partida cu Steaua. Și nu se poate spune că ea nu și-a apărat bine șansele. Pe teren propriu, Jiul va juca ofensiv, punînd el probleme adversarului.

ST. BĂLOIU-corespondent

● Petrolul l-a „recuperat" pe Dincuță

Petroliștii au plecat joi la Petroșani. Din rîndurile lor nu lipsește nici Dincuță, care, se pare, s-a restabilit după accidentul suferit în etapa trecută, astfel că ar putea să fie apt de joc.

Antrenorii Cernăianu și Marinescu cred că „băieții" lor vor evolua și la Petroșani la un nivel mulțumitor. Ploieștenii vizează un loc în prima jumătate a clasamentului, ceea ce îi obligă la rezultate bune și în deplasare. Le vor aduce Petroșanii un punct ? Ei speră că da...

ION TĂNĂSESCU-coresp.

HULIGANUL A FOST TRIMIS ÎN JUDECATĂ

La terminarea meciului Steagul roșu Brașov — „U" Cluj un spectator a aruncat o sticlă de bere pe pista de atletism. Acest fapt petrecut pe stadionul din Brașov a fost clarificat zilele trecute.

Inspectoratul Miliției județului Brașov a anunțat clubul Steagul roșu că lucrătorii săi, ajutați de alți spectatori, au identificat persoana care a săvîrșit fapta : PETRU ȚIGLAR, funcționar la O.C.L. Metalochimice Brașov, cu domiciliul în Brașov, Aleea Constelației nr. 7, apartamentul 20. Petru Țiglar a fost arestat și trimis în judecată pentru infracțiunea de „Ultraj contra bunelor moravuri", infracțiune prevăzută și pedepsită de articolul 321 al Codului penal.

Sperăm că amatorii de tulburare a bunei desfășurări a competițiilor sportive vor reține acest fapt...

PRONOSPORT 1X2

● **PREMII MARI LA PRONOSPORT**

● **ULTIMA ZI PENTRU CONCURSUL DE MÎINE**

În fiecare săptămînă, concursul Pronosport atribuie participanților premii de importantă valoare ca urmare a marilor surprize ce se înregistrează.

Programele sînt alcătuite în funcție de atractivitatea întîlnirilor, ceea ce face participarea și mai numeroasă.

În ultima vreme, o serie de participanți au obținut frumoase premii dintre care citățm în ordine pe : Pop Carol din Arad pe un buletin 50% = **57 739 lei** (Conc. nr. 10 din 8 martie 1970) ; Palfi Denes — Harghita = **100 960 lei** (Conc. nr. 11 din 15 martie 1970) ; Sidoriuc Maria — Oradea = **51 035 lei** (Conc. nr. 15 din 12 aprilie 1970) ș.a.

La concursul de mîine și dv. aveți posibilitatea să obțineți un premiu de valoare. Dacă nu v-ați depus încă buletinele Pronosport, este bine să o faceți din vreme întrucît se prevede o participare numeroasă datorită programului echilibrat și atractiv pe care îl oferă.

NUMERELE EXTRASE LA TRAGEREA LOTO DIN 17 APRILIE 1970

EXTRAGEREA I : 88 19 73 3 46 21 6 66 41

Fond de premii : 612.875 lei.

EXTRAGEREA a II-a : 7 78 48 53 29 85 56

Fond de premii : 552.630 lei.

Plata premiilor pentru această tragere se va face astfel :

— în Capitală — începînd din 25 aprilie pînă la 1 iunie 1970 inclusiv ;

— în țară — începînd din 28 aprilie pînă la 1 iunie 1970 inclusiv.

ADUNAREA FESTIVĂ CONSACRATĂ CENTENARULUI NAȘTERII LUI V. I. LENIN

(Urmare din pag. 1)

te din prezidiul adunării, Constantin Pîrvulescu, Chivu Stoica, Mihai Cruceanu, Gheorghe Velcescu, Vasile Bîgu, Ion Schmidt, vechi militanți ai mișcării muncitorești din țara noastră, Miron Nicolescu, președintele Academiei Republicii Socialiste România, Mihail Roșianu, președintele Consiliului General ARLUS, Suzana Gâdea, președinta Consiliului Național al Femeilor, acad. Ștefan Milcu, prof. univ. Ladislau Banyai, Ion Dumitrescu, președintele Uniunii Compozitorilor, Nicolae Bănică, muncitor la uzinele „Vulcan".

Au luat loc, de asemenea, în prezidiul adunării, A. V. Basov, ambasadorul Uniunii Sovietice la București, și A. P. Kosulnikov, conducătorul delegației Asociației de prietenie sovieto-române prezentă în țara noastră cu prilejul aniversării centenarului nașterii lui Lenin.

În sală se aflau membri și membri supleanți ai Comitetului Executiv al C.C. al P.C.R., ai Comitetului Central al P.C.R., ai Consiliului de Stat și ai guvernului, ai Consiliului Național al Frontului Unității Socialiste și alte personalități ale vieții noastre politice, vechi militanți ai mișcării muncitorești din România, conducători de instituții centrale de stat și obștești, cadre ale activului de partid și ale organizațiilor de masă, generali și ofițeri, oameni de știință, cultură și artă, numeroși oameni ai muncii din întreprinderile Capitalei.

Erau prezenți șefi de misiuni diplomatice acreditați la București și alți membri ai corpului diplomatic.

Adunarea a fost deschisă de tovarășul Dumitru Popa, membru al Comitetului Executiv al C.C. al P.C.R., prim-secretar al Comitetului municipal București al P.C.R.

În aplauzele vii și îndelungate ale asistenței a luat cuvîntul secretarul general al Partidului Comunist Român, președintele Consiliului de Stat al Republicii Socialiste România, tovarășul Nicolae Ceaușescu.

În repetate rînduri, cuvintele secretarului general al partidului nostru au fost puternic subliniate de aplauzele și ovațiile asistenței. Manifestare de profundă semnificație, adunarea din Sala Palatului a dat expresie încrederii desăvîrșite a întregului nostru popor în politica de înaltă principialitate marxist-leninistă a Partidului Comunist Român, hotăririi oamenilor muncii din patria noastră de a înainta neabătut, sub conducerea partidului, pe drumul victoriei socialismului și comunismului.

La sfîrșitul amplei și cuprinzătoarei cuvîntări a tovarășului Nicolae Ceaușescu, au răsunat din nou urale și ovații îndelungate, pline de însuflețire. Ele demonstrau cu vigoare atașamentul deplin, certificat de istorie, al poporului român față de atotbiruitoarea învățătură marxist-leninistă, mîndria de a contribui tot mai activ, prin marile sale victorii în transformarea revoluționară a societății noastre socialiste, la sporirea forței și prestigiului sistemului socialist mondial, la triumful cauzei socialismului, păcii și progresului în lume.

(Agerpres)

PANORAMIC SPORTIV EXTERN

În săptămîna care urmează, sportul alb intră în avanscenă cu unul din marile sale „clasice". Pe terenurile roșii de la Foro Italico din Roma se desfășoară cea de a 27-a ediție a campionatelor internaționale de tenis ale Italiei, turneu purtînd patina tradiției și a pitorescului. Este totodată, într-o ierarhie sui generis, dar acceptată de toți inițiații, un al doilea campionat mondial pe zgură, după acela ce-i urmează invariabil în calendar, în ambianță pariziană, la Roland Garros.

Numai că **în acest an, orizontul turneului mediteranean pare înnegurat de împrejurări potrivnice.** TOȚI AȘII PROFESIONIȘTI S-AU DECLARAT FORFAIT **și ceea ce a fost anul trecut un mare „open" revine, cu actuala ediție, la limitele obișnuite ale concursurilor amatoare.** De fapt, **boicotul profesioniștilor nu vizează numai Roma, el fiind quasi-total, în ce privește turneele clasice. Conform declarațiilor recente ale lui Mike Davis,** directorul lui „World Championship Tennis", una din cele două mari grupări profesioniste, **nici unul dintre angajații săi nu va lua startul la Roland Garros sau Wimbledon.** Motivele țin strict de domeniul finanțelor. **Profesioniștii nu agreează turnee cu mai mult de 32 de participanți, în care sînt obligați să joace mai multe tururi pînă a ajunge la doritele premii asigurate de organizatori.** În plus, **ei nu sînt siguri că le-ar încasa și pe acestea, suportînd prea adesea eșecuri din partea jucătorilor amatori și a celor așa numiți „independenți". Ultimul „open" de anvergură, care se încheie în aceste zile la Monte Carlo, demonstrează elocvent aceasta.** PROFESIONIȘTII AU DISPĂRUT ÎNCĂ DIN FAZA SFERTURILOR DE FINALĂ, **„ultimul mohican" Andres Gimeno fiind victima incisivului nostru Ilie Năstase.**

În această situație, **turneul de la Roma se va bizui în principal pe rachetele europene.**

Capi de serie vor fi românii Năstase și Țiriac, francezii Jauffret, Goven și Barclay, sovieticii Metreveli și Lihaciov, iugoslavul Franulovici, ca și „eternul" reprezentant al tenisului maghiar, Istvan Gulyas, acum în vîrstă de 38 de ani. Rachetele profesioniste se vor număra doar în probele feminine, unde australianca Kerry Melville își apără titlul în fața unui puternic eșalon de vedete, în frunte cu Billie Jean King (S.U.A.), Françoise Durr (Franța), Virginia Wade (Anglia).

O altă premieră europeană este programată mîine, în lumea sportului cu motor. Pe circuitul de la Jarama, lîngă Madrid, bolizii pe 4 roți iau zgomotosul lor start în „Marele Premiu al Spaniei". Este a doua cursă din campionatul mondial de formula 1, după uvertura sud-africană făcută în martie, la Kalamy. Atunci a cîștigat australianul Jack Brabham, după cum se vede dispus să facă zile grele campionului mondial „en titre", scoțianul Jackie Stewart. Jarama, cu periculoasele sale viraje, poate aduce o revanșă, sau distanțarea lui Brabham care — se anunță din Madrid — a obținut cele mai bune timpuri în lansările de încălzire de ieri.

Și sportul cu două roți are numere de atracție. Mîine, pe asfaltul și piatra cubică a șoselelor belgiene, se dispută o nouă ediție a tradiționalei „Flèche Vallone", cu toți așii pedalei în șa. Ca peste alte trei zile, joi, la Cadix să fie dat startul în „Turul Spaniei", care trebuie să-i aducă pe cicliști la linia de sosire în 12 mai, la Bilbao.

Fotbalul este mai modest reprezentat pe cele 7 file de calendar ce ne stau în față. O singură confruntare interesantă, primul tur al finalei „Cupei europene a tîrgurilor" opunînd pe Arsenal — una din cele trei finaliste britanice ale competițiilor continentale intercluburi — și solida echipă belgiană S. C. Anderlecht se dispută miercuri. În itinerarul lor spre consacrarea actuală, tunarii din Highburry au trecut și pe terenul dinamoviștilor băcăuani, învinși de o echipă de mare clasă. Iată că și acum, comentariile sînt aproape unanime în a-i considera pe londonezi ca favoriți, în aceste două teste finale ale C.E.T. (se joacă tur-retur).

Pentru ultimul cadru al panoramicului nostru, o întrecere plină de inedit. La San Juan, oraș din Argentina, se dispută — de la 22 aprilie — campionatul mondial de hochei pe rotile, cu participarea echipelor din 11 țări. Ca să fie dovedit, încă o dată, cît de diverse pot fi gusturile și în sport.

Radu VOIA

Gimnaștii sovietici

(Urmare din pag. 1)

lar la inele, de asemenea, comportarea sportivilor a fost ștearsă. Roata cu întoarcere (la sărituri) și răsturnarea în cumpănă liberă și coborîrea în planșă înapoi (inele) sînt elementele executate cu cele mai mari deficiențe. Gimnaștii români n-au făcut excepție de la nota generală a concursului.

Poate că azi, la exercițiile liber alese, vor evolua mai aproape de posibilitățile lor.

REZULTATE TEHNICE: FEMININ : sărituri : **Liubov Burda (U.R.S.S.) 9,50, Sigrid Limberg (R.D.G.) 9,40, Paula Ion (România) 9,25, Tamara Nazarova (U.R.S.S.) 9,15, Elisabeta Turcu (România) 9,10, Rodica Apăteanu (România) 9,10, Alina Goreac (România) 9,10** ; paralele : **Burda 9,40, Elena Ceampelea (România) 9,35, Olga Ștefan (România) 9,25, Martha Kelemen (Ungaria) 9,20, Szusza Nagy (Ungaria) 9,10, Limberg 9,05** ; bîrnă : **Burda 9,30, Claudia Pandelescu (România) 9,10, Kelemen 9,00, Ceampelea 9,00, Maria Variuc (România) 9,00, Turcu 8,90** ; sol : **Ceampelea 9,40, Burda 9,35, Hanelore Kadolf (R.D.G.) 9,20. Olga Ștefan 9,10, Pandelescu 9,05** ; individual compus : **Liubov Burda 37,55, Elena Ceampelea 36,75, Sigrid Limberg 36,20, Martha Kelemen 36,10, Olga Ștefan 35,85, Szusza Nagy 35,75** ; **MASCULIN** : sol : **Alexandr Maleev și Viktor Lisițki (U.R.S.S.) 9,25, Peter Rohner (Elveția) 9,15, Gheorghe Păunescu (România) 9,05, Dan Grecu (România) 8,95, Nicolae Oprescu (România) 8,95** ; cal cu mînere : **Lisițki 9,20, Păunescu 9,10, Mircea Gheorghiu (România) 9,10, Dan Grecu 9,00, Drago Sostarici (Iugoslavia) 9,00, Rohner 8,95** ; inele : **Lisițki 9,25, Maleev 9,20, Rohner 9,05, Vasile Coșariu (România) 9,00, Antal Kisteleki (Ungaria) 8,85, Edy Greitman (Elveția) 8,85** ; sărituri : **Păunescu 8,95, Deszo Bordan (Ungaria) 8,90, Maleev 8,80, Lisițki 8,80** ; paralele : **Lisițki 9,30, Maleev 9,20, Rohner 9,15, Pavel Stanovski și Slavec Reisentalr (Cehoslovacia) 9,10, Gheorghiu 9,10** ; bară : **Maleev 9,40, Lisițki 9,20, Bordan 9,05,** individual compus : **Viktor Lisițki 54,90, Aleksandr Maleev 54,10, Peter Rohner 53,20.**

Degas

(Urmare din pag. 1)

tografele de cartier ale începutului de secol, aruncîndu-ne — fără voia noastră — în plină epocă a filmului mut.

Apoi, cehoslovaca Sonia Brazdova a atacat — prima — săriturile, apăsînd arcul trambulinei, spintecînd aerul, peste capră, ca un halucinant semn de întrebare, ținîndu-și, grijulie, tălpile de saltea.

Alături, tînărul mecanic din Riegensdorf, Edwin Greutman, evolua la sol, într-o superbă geometrie de linii drepte și frînte, cu trupul cînd reclamat de gravitație, cînd bintuit, spasmodic, de chemarea miticului Icar...

...Vocea afectată a crainicului — „rugăm, faceți liniște" —, silueta superbă a sovieticii Liubov Burda, bîrna și urna plină cu magneziu alături, gimnaste și gimnaști încălzindu-se, alergînd, învîrtejind aerul, ca într-un tablou cu dansatoare obosite, chemînd din amintire numele lui Degas...

...Cu totul, mai bine de patru ore de spectacol, greu de prins între pumnii neputincioși ai cuvintelor.

sportul în lume

Turneul de șah de la Rovinj

IVKOV—PRIMUL OBSTACOL ÎN CALEA LUI FISCHER...

BELGRAD, 17. — După consumarea a 5 runde, în turneul internațional de șah de la Rovinj (Iugoslavia), conduce marele maestru american Robert Fischer cu 4 puncte și o partidă întreruptă, urmată de Gligorici și Hort cu cîte 3½ puncte fiecare. Șahistul român Theodor Ghițescu, care în runda a 5-a a remizat cu Minici, ocupă locul 13 cu 2 puncte.

Alte rezultate ale rundei : Petrosian — Gligorici 0—1; Marovici — Uhlmann 0—1, Nicevski — Kovacevici ½—½, Hort — Bertok ½—½. Partida Ivkov — Fischer s-a întrerupt cu șanse de partea șahistului iugoslav, care deține un pion în plus și o poziție superioară.

TURNEUL DE TENIS DE LA CHARLOTTE

În turneul internațional de tenis de la Charlotte (Carolina de Nord), s-au înregistrat următoarele rezultate : Jan Kodes (Cehoslovacia) — Spear (Iugoslavia) 3—6, 6—4, 6—0 ; Ingo Buding (R.F.G.) — Jim Mcmanus (S.U.A.) 6—0, 7—5 ; Clark Graebner (S.U.A.) — Peter Curtis (Angalia) 9—7, 6—0.

În proba de simplu femei, cehoslovaca Vlasta Vopickova a eliminat-o cu 6—3, 6—4 pe americana Kathy Harter.

STEVE MAC QUEEN, FORFAIT LA LE MANS

Cunoscutul actor american de film și televiziune, Steve Mac Queen nu va participa (așa cum se anunțase) la cursa automobilistică „Cele 24 de ore" de la Le Mans, ca echipier al lui Jackie Stewart. Se crede că Steve Mac Queen nu a primit încuviințarea casei cinematografice de care aparține, aceasta considerînd probabil ca fiind prea riscantă tentativa angajatului său de a-și încerca talentul de automobilist într-o probă atît de primejdioasă cum este cursa de la Le Mans.

CINE EȘTI, MARILYN NEUFVILLE?

Campionatele europene de sală de la Viena au propulsat pe un prim plan al atletismului mondial o atletă cvasi necunoscută. Cîștigînd cursa de 400 m cu un timp — 53,0 sec. —care îmbunătățește cu o secundă cea mai bună performanță mondială pe teren acoperit, și învingînd clar pe campioana olimpică a probei și corecordmana mondială Colette Besson, tînăra Marilyn Neufville a stîrnit admirația și în același timp curiozitatea tuturor iubitorilor atletismului.

S-a născut la Portland, în Jamaica, la 16 noiembrie 1952. În 1960 s-a mutat la Londra, unde locuiește și în prezent cu părinții săi. A început să alerge de la vîrsta de 10 ani și în afară de atletism iubește hocheiul pe iarbă, jucînd centru înaintaș la o echipă londoneză. Atletismul este însă marea ei pasiune, iar idolii ei sînt — în ordine — Ron Clarke, Tommie Smith și Lee Evans. Înaltă de 1,75 m și avînd o greutate de 66 kg este parcă făcută pentru a alerga. Se antrenează de șase ori pe săptămînă și abia anul trecut a parcurs pentru prima oară (oficial) distanța de 400 m, ajungînd după numai cinci curse la performanța de 54,2 sec. În sezonul de sală, recent încheiat, a luat startul de opt ori în proba care i-a adus titlul european și pînă la Viena cel mai bun rezultat al său era de 54,8 sec. După cum vedeți, progresul ei este impresionant și se pare că recordul mondial al atletelor franceze Nicole Duclos și Colette Besson (51,7 s. — stabilit la campionatele europene de la Atena din toamna trecută) este serios amenințat de această tînără sportivă, junioară și în 1971 !

Specialiștii întrevăd un duel interesant între Neufville și alergătoarea australiană Sandra Brown la Jocurile Britanice din acest an,

Marilyn Neufville și învinsa sa în memorabila cursă de 400 m de la Viena, Colette Besson, pe podiumul europenelor „indoor"

întrucît atleta de la antipozi a alergat recent la Melbourne 52,4 în condiții nefavorabile — ploaie și vînt contrar de 3,30 m/s în ultima linie dreaptă. La stabilirea supremației în proba turului de stadion vor avea însă un cuvînt de spus și Kathy Hammond (19 ani) din S.U.A. care deține o performanță de 52,00 și desigur actualele recordmane mondiale, Nicole Duclos și Colette Besson.

Vladimir MORARU

fotbal meridiane

IAȘIN ÎN LOTUL DE 40 AL ECHIPEI U.R.S.S. !

Antrenorul reprezentativei de fotbal a U.R.S.S., Gavrii Kacialin, a comunicat planul de pregătire al echipei sale, pentru următoarele săptămîni, în vederea campionatului mondial din Mexic.

Selecționata sovietică va juca la 24 aprilie cu echipa Bulgariei, după care va susține două jocuri de verificare în Suedia și Finlanda, urmînd ca la începutul lunii mai să plece în America de Sud, unde la 10 mai este programat la Bogota un meci cu reprezentativa Columbiei. După o altă partidă de verificare (17 mai, la Quito, cu selecționata Ecuadorului), fotbaliștii sovietici vor pleca spre Ciudad de Mexico.

Iată și lotul celor 40 de jucători înaintat de federația unională de fotbal la F.I.F.A. : PORTARI : Kazavașvili, Rudakov, Iașin, Tkatcenko, Shmyuts ; FUNDAȘI: Afonin, Kaplicinii, Șesternev, Brukhti, Dzoudzașvili, Hurțilava, Zikov, Ivanov, Lovțev, Logofet, Huliev, Lisenko; MIJLOCAȘI : Asatiani, Borovik, Muntean, Serebreanikov, Troșkin, Ieskov, Kalinov, Kiselev, Papaev, Larin ; ATACANȚI : Bișevet, Puzaci, Hmelnițki, Evriușkin, Kozlov, Zincenko, Metreveli, Nodia, Osianin, Barkuian, Stekolnikov, Fedotov, Kerhadze.

DE REMARCAT PREZENȚA ÎN LOTUL LĂRGIT A VETERANULUI LEV IAȘIN, unul dintre cei mai buni portari ai lumii în ultimii 20 de ani. **Iașin a participat la ultimele trei campionate mondiale și la mai multe ediții ale Jocurilor Olimpice. Recent el renunțase la activitatea internațională, dar antrenorul Kacialin îl păstrează în lot pentru orice eventualitate.**

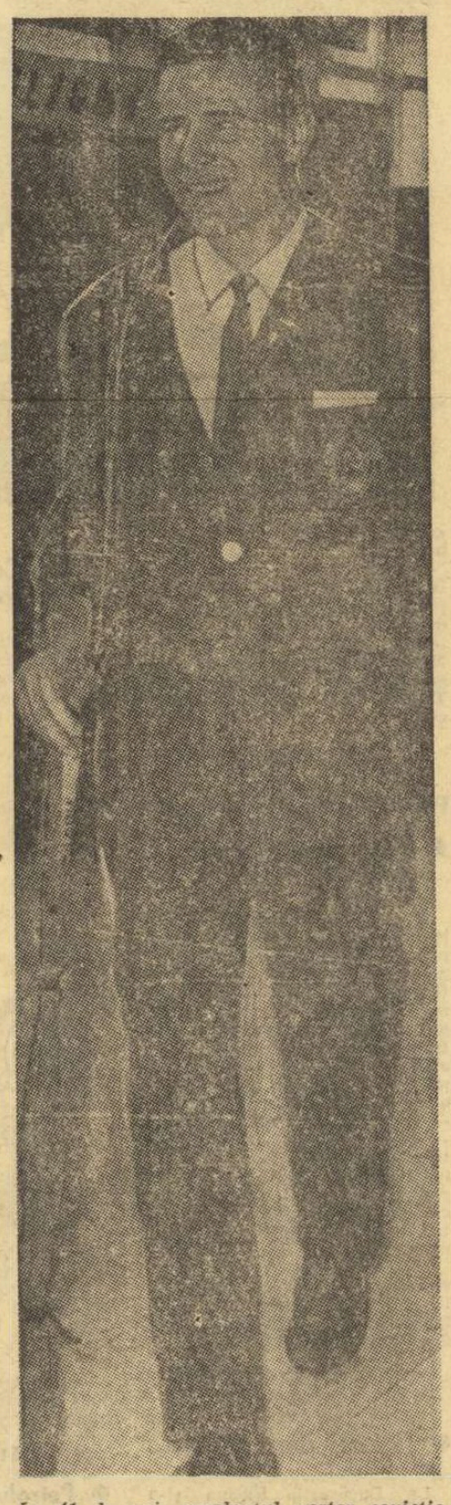

La 41 de ani, excelentul portar sovietic Lev Iașin mai este încă în atenția selecționerilor pentru C.M. din Mexic

HANOVRA NU IUBEȘTE FOTBALUL...

Candidatura orașului Hanovra de a găzdui unele meciuri ale campionatului mondial de fotbal din anul 1974 pare a fi compromisă în urma votului negativ al consiliului municipal care consideră prea costisitor proiectul de reamenajare a stadionului comunal. Comisia de organizare nu duce însă lipsă de ofertanți, întrucît numeroase orașe, printre care Düsseldorf, Hamburg, Stuttgart, Dortmund, Köln, Ludwigshafen și-au depus candidatura în vederea celei de-a 10-a ediții a Cupei Jules Rimet.

HERRERA NU DĂ ȘANSE SUD-AMERICANILOR

Ziarele sud-americane și în special cele uruguayene au angajat o polemică înfocată cu antrenorul Helenio Herrera care, într-un recent interviu, a declarat : „LA CAMPIONATUL MONDIAL, URUGUAYUL NICI NU CONTEAZĂ, CRED CĂ NU SE VA CALIFICA ÎN SFERTURILE DE FINALĂ. CA ȘI ARGENTINA, ECHIPA URUGUAYANĂ NU MAI REPREZINTĂ O FORȚA. NICI BRAZILIA NU MAI SPERIE PE NIMENI. FOTBALUL SUD-AMERICAN E TERMINAT, RĂMÎNE DOAR LEGENDA".

Dacă antrenorul formației A. S. Roma își ia riscul (poate și din nevoi publicitare) unor astfel de afirmații, antrenorii echipelor participante la turneul din Mexic se arată mult mai circumspecți față de echipele sud-americane, decise să joace roluri de prim plan în cea de-a 9-a ediție a Cupei Jules Rimet.

● **În campionatul de fotbal al R. D. Germane, Vorwärts Berlin a învins cu 3—0 pe Stahl Eisenhuettenstadt. Alte rezultate : Dynamo Dresda — Rot Weiss Erfurt 1—0; Sachseenring Zwickau — F. C. Karl Marx Stadt 2—0 ; Chemie Halle — B.F.C. Dynamo 1—2 ; Carl Zeisse Jena — Stahl Riesa 3—0 ; F. C. Magdeburg — Wismut Aue 0—1 ; Hansa Rostock — Chemie Leipzig 2—0.**

ȚSKA MOSCOVA VIRTUALĂ CAMPIOANĂ DE HOCHEI A U.R.S.S.

MOSCOVA, 17 (Agerpres). — Campionatul unional de hochei pe gheață se apropie de sfîrșit. Pînă în prezent s-au desfășurat 229 de meciuri și au mai rămas de disputat 35 de jocuri.

În clasament conduce echipa ȚSKA. Moscova cu 73 de puncte (din 39 de meciuri) — virtuală campioană, urmată de Spartak Moscova — 58 puncte (din 38 jocuri), Himik Voskresensk—51 puncte (din 36 meciuri) etc. Pînă în prezent cea mai eficace linie de atac (112 goluri) s-a dovedit a fi cea a formației ȚSKA. Moscova, compusă din cunoscuții internaționali : Boris Mihailov (35)— Vladimir Petrov (43)—Valeri Harlamov (34).

În ultimele trei meciuri disputate s-au înregistrat următoarele rezultate : ȚSKA. Moscova—S.K.A. Leningrad 4—2 ; Spartak Moscova—Sibir Novosibirsk 13—6 ; Dinamo Moscova—Traktor Celiabinsk 4—5.

„MĂNUȘA LITORALULUI" LA A 3-a EDIȚIE

Cea de a 3-a ediție a turneului internațional de box dotat cu „Mănușa litoralului" se va disputa între 3 și 9 august, la Constanța. Pînă acum și-au confirmat participarea pugiliști din Suedia, Iugoslavia, R. D. Germană, precum și echipa completă, de seniori, a Cubei. Se așteaptă confirmarea participării cîtorva boxeri din Ungaria și Bulgaria.

MECI OLIVARES—CASTILLO PENTRU TITLUL MONDIAL LA „COCOȘ"

Pentru prima oară în analele boxului, doi pugiliști mexicani se vor întîlni pentru un titlu mondial, acela al categoriei cocoș. Este vorba de Ruben Olivares, actualul campion, care își va apăra centura în fața compatriotului său Jesus „Chucho" Castillo. Olivares, în vîrstă de 22 de ani, este neînvins în 55 de meciuri, dintre care 53 le-a cîștigat prin K.O. Întîlnirea celor doi mexicani va avea loc la Los Angeles.

SURPRIZE ÎN SEMIFINALELE OPEN-ului DE LA MONTE CARLO

Toți favoriții au fost învinși, inclusiv Năstase și Țiriac

MONTE CARLO, 17. — Seria surprizelor care au marcat întrecerile turneului „open" de la Monte Carlo continuă și în meciurile decisive. Românii Ilie Năstase și Ion Țiriac păreau, cu 24 de ore înainte, ca probabilii finaliști ai probei de simplu masculin. Dar rezultatele semifinalelor au fost contrare așteptărilor. Jucînd în mare vervă, tînărul tenisman spaniol Manuel Orantes a reușit să-l depășească în trei seturi pe Țiriac : 6—0, 6—4, 6—3. Mai strînsă a fost lupta dintre Ilie Năstase și campionul iugoslav Zelko Franulovici, pe distanța a patru seturi. A cîștigat Franulovici cu 7—5, 6—3, 4—6, 6—1.

Două surprize au încheiat și semifinalele feminine. Aici, marea campioană americană Billie Jean King n-a reușit să cîștige nici un set în fața tinerei australience Kerry Melville, învingătoare cu 6—2, 7—5. Apoi, cunoscuta jucătoare franceză François Durr a fost învinsă de Helga Niessen (R.F.G.) în trei seturi : 10—8, 2—6, 2—6.

TELEX ● TELEX ● TELEX ● TELEX

A început întîlnirea de tenis Japonia-Australia, la Tokio, contînd pentru zona asiatică a „Cupei Davis". După prima zi, australienii conduc cu 2—0. Allan Stone l-a învins pe Watanabe cu 8—6, 7—9, 6—4, 6—0, iar Dick Crealy a dispus de Kobaishi cu 6—4, 6—2, 2—6, 6—4.

■

Cursa ciclistă Liege-Bastogne-Liege a revenit belgianului Roger de Vlaeminck, care a făcut o evadare reușită la 1 km de sosire, după cei 253,702 km ai traseului. La 10 sec. au sosit compatrioții săi Verberck, Merckx și Erich de Vlaeminck. Primul francez clasat a fost R. Poulidor, la 4:12.

■

Cu prilejul unui concurs de haltere desfășurat la Tokio, studentul japonez Kenkichi Ando a stabilit un **nou record** mondial de juniori la categoria pană, stilul împins, cu performanța de **125 kg.**

■

A doua etapă a turului ciclist al Țării Bascilor s-a disputat pe ruta Bilbao-Vitoria (190 km) și a fost cîștigată de spaniolul Julia în 5h 30:45.

■

La Vidin, meciul amical de baschet dintre formațiile masculine Viktoria Jijkov Praga și Benkovski Vidin s-a terminat cu scorul de 78—41 în favoarea sportivilor bulgari.

■

Disputată la Ostrava în cadrul Ligii europene de tenis de masă, întîlnirea dintre selecționatele Ungariei și Cehoslovaciei a revenit sportivilor maghiari cu scorul de **6—4.**

■

Prima manșă a probei de slalom uriaș din cadrul concursului de schi de la Tignes a revenit lui Max Rieger (R.F.G.) cu timpul de 1:40,71, urmat de Patrick Russel (Franța) 1:41,23, Josef Loidl (Austria) 1:41,28. Pîrtia a măsurat 1.140 m, cu 60 de porți. Doi dintre favoriți, Alain Penz și Jean Pierre Augert au abandonat.

NOUL STĂPÎN AL LUI SANTOS

Un editor de ziare a devenit stăpînul clubului Santos! Presa braziliană îl numește laconic dar sugestiv: „Omul care a cumpărat pe Santos" Cine este personajul? Carlos Caldeira, originar din Portugalia, în vîrstă de 60 de ani, posesorul unei imense averi.

De acum înainte nici un jucător de la F.C. Santos nu poate fi transferat fără aprobarea noului stăpîn. Nici chiar Pelé, mai cu seamă Pelé. Caldeira a „salvat" cu luni în urmă clubul, reușind să facă, după cum vom vedea, o bună afacere chiar și cu falimentul lui Santos, care se afla într-o situație financiară disperată.

Iată cum a ajuns C. Caldeira patronul acestui club. În 1965, Santos (cu Pelé), care cutreiera lumea cu mare pompă, pe aripile dolarilor obținuți la jocurile susținute, a hotărît să procedeze ca toate marile cluburi braziliene: să-și cumpere un sediu luxos, să-și construiască un stadion și o piscină, instalații sportive și diferite accesorii. De ce nu ar fi făcut-o și Santos? Clubul avea pînă atunci un teren frumușel, stadion cu 28 de mii de locuri (orașul are 300 000 de locuitori), totul realizat sub numele tatălui lui Carlos, Urban Caldeira, generos amator de sport din oraș care făcuse mult pentru Santos. Stadionul îi poartă și acum numele.

Proiectul ce se dovedise avantajos pentru zeci de cluburi, a ieșit însă pe dos la Santos. Și iată de ce. Diriguitorii clubului puseseră ochii pe un hotel cu un magnific parc, așezat pe malul Oceanului. Proprietarii lui, de origine italiană, se numeau Fraccarolli (părinții cunoscutului scriitor italian Arnaldo Fraccarolli). Chiar în 1965 familia Fraccarolli a vîndut lui Santos proprietatea. Plata a fost eșalonată de-o lungul a 5 ani. Dar reevaluarea, determinată de inflație, a triplat între timp suma. De aici a început criza financiară a lui Santos, care, pentru a-și achita datoriile, a forțat echipa să angajeze circa o sută de meciuri pe an. Pînă la data lărgirii debitului, Santos, cu opt internaționali în formație, nu reușise să adune nici măcar un sfert din suma datorată, dar „epuizase" piața externă. Dolarii ieșeau mult mai greu și, într-o zi, Fraccarolii a făcut apel la justiție. Santos se sufoca și sfîrșitul îi era aproape. Atunci a intervenit Carlos Caldeira, ale cărui conturi de bancă au ajuns la cifre frumoase în urma unor... inspirate „operații" imobiliare. Cu o parte din acești bani el a cumpărat (sau a închiriat) cinci cotidiene printre care și pe cel sportiv din Sao Paulo, cunoscutul „A Gazeta Esportiva". Caldeira a încheiat cu Fraccarolli un contract — avantajos pentru el — de achitare a sumei datorate de Santos, plătibilă în cinci ani. După trei zile de consultări în familie, Fraccarolli a acceptat oferta. Astfel, debitele lui Santos au fost preluate de întreprinderea lui Carlos Caldeira, iar încîntătorul „Parque Balneario", în care clubul brazilian voia să-și instaleze sediul, a ajuns, de fapt, în posesia editorului.

Santos și-a găsit, așadar, un stăpîn, care poate va rămîne și de acum înainte asociat onorific, însă, fără îndoială, un stăpîn. Un stăpîn cu idei clare, care cunoaște posibilitățile financiare ale clubului, precum și forța coercitivă a băncilor.

Luînd chip de salvatori, afaceriștii gen Caldeira își extind în ultima vreme sfera influențelor și în sport, de pe urma căruia știu că pot să obțină mari profituri, speculînd momentele de dezechilibru financiar ale unor mari cluburi profesioniste. Spre deosebire de escrocii ce se hrănesc în umbra ringurilor, a palestrelor sau hipodromurilor din... manevre de culise și măsluiri de rezultate, aceștia sînt imuni în fața legii, al cărei ajutor îl invocă.

A. B.

Tiparul : I. P. „Informația", str. Brezoianu nr. 23—25, București

PROLETARI DIN TOATE ȚĂRILE, UNIȚI-VĂ!

Redacția și administrația: str. Vasile Conta nr. 16, tel. 11.10.05 interurban 72 și 286. Telex sportrom buc. 180.

sportul

4 pagini 30 bani

Anul XXVI — Nr. 878 (6312) ZIAR AL CONSILIULUI NAȚIONAL PENTRU EDUCAȚIE FIZICĂ ȘI SPORT Duminică 19 aprilie 1970

La propunerea ziarului „SPORTUL"

MARI MECIURI — VEDETĂ ÎN ACEST AN:

ALEXE—PANDOV, MONEA—JENSEN, SILBERMAN—MAIER, CUȚOV—FROLOV, DUMITRESCU—COSENTINO, PĂPĂLĂU—VUJIN!

Federația de box a lansat invitațiile pentru pugiliștii străini

Insușindu-și propunerea ziarului „SPORTUL", federația de box a început diligențele necesare pentru a asigura un program pugilistic substanțial, interesant, atrăgător, rezervat publicului românesc, înțelegînd că numai în acest fel se poate redeștepta gustul spectatorilor pentru sportul cu mănuși, numai așa se poate înviora activitatea autohtonă, cu foloase indiscutabile și imediate pentru însuși boxul românesc.

Adoptînd cu entuziasm ideea unor gale avînd drept „cap de afiș" cîte unul sau două meciuri-vedetă internaționale, federația a și lansat în străinătate invitațiile de rigoare. S-au avut în vedere, pe bună dreptate, acele întîlniri care fac obiectul unor pasionante revanșe sportive, fie după campionatele europene, fie după confruntări strînse din alte turnee. De asemenea, s-a ținut seama de repartiția geografică a viitoarelor meciuri-vedetă, în așa fel încît centre pugilistice importante sau chiar orașele de baștină ale boxerilor români vizați să aibă asigurate în programele locale asemenea „capete de afiș".

Au fost vizați, în invitațiile nominale: francezul Alain Victor **și bulgarul** Kiril Pandov **(ca adversari ai lui** Ion Alexe, **la Galați și, respectiv, Cîmpina), sovieticul** Dan Pozniak **și danezul** Ralf Jansen **(pentru** Ion Monea, **la București și Galați), vest-germanul** Günther Maier **(pentru** Victor Silberman**) și francezul** Aldo Cosentino **(pentru** Aurel Dumitrescu **la București), sovieticul** Valeri Frolov **(pentru** Calistrat Cuțov, **la Brăila), maghiarul** György Gedo **(pentru** Aurel Mihai, **la Constanța), iugoslavul** Zvonimir Vujin **(pentru** Nicolae Păpălău, **la Timișoara), campionul olimpic din R.D.G.,** Manfred Wolke **(pentru** Alexandru Popa, **la Cluj, sau** Ion Hodoșan **la Reșița), maghiarul** László Orban **(pentru** Constantin Stanef **la Oradea, sau** Nicolae Giju, **la Craiova).**

Iată, deci, în perspectivă, întîlniri de mare atracție. Regretăm doar că atenția federației nu s-a îndreptat și asupra unor boxeri italieni sau britanici, al căror stil spectaculos de luptă este binecunoscut și mult gustat de public.

LIUBOV BURDA ȘI VICTOR LISIȚKI

primii campioni internaționali de gimnastică

● Ovații pentru solul Liei Ceampelea ● Nivel tehnic remarcabil în întrecerea masculină ● Azi, la ora 10,30, concursul primilor clasați pe aparate

Liubov Burda la bîrnă (foto sus) și Victor Lisitki, la cal cu mînere, primii învingători în internaționalele noastre de gimnastică.

Fotografii: THEO MACARSCHI

Spectaculozitatea mai ridicată a exercițiilor liber alese, ca și valoarea ridicată a multora dintre participanții la cea de a XIII-a ediție a internaționalelor de gimnastică au atras ieri un public numeros în tribunele sălii Floreasca. Într-adevăr, atît în întrecerea fetelor cît și în cea a băieților, disputa dintre concurenți a fost mult mai interesantă, exercițiile prezentate mult mai frumoase, în final rezultînd un spectacol agreabil, aplaudat deseori la scenă deschisă. Liderii din prima zi, chiar dacă uneori au avut și nereușite, și-au menținut pozițiile, terminînd

Elena LEUȘTEANU
Constantin MACOVEI

(Continuare în pag. a 4-a)

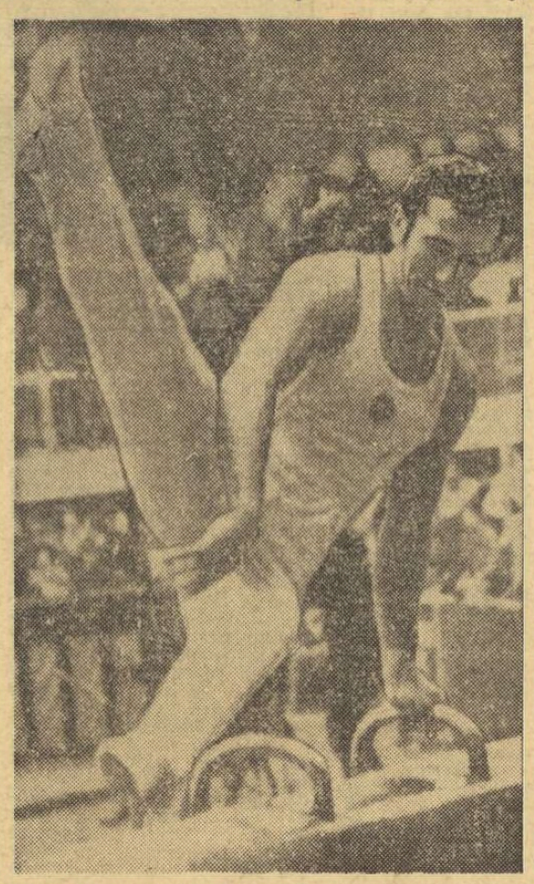

ROXANA

...Pe clorofila „solului", marele favorit, Lisițki, execută o suită de mișcări parcă chaplineene, cînd domoale și mîngîiate, cînd violente și rupte, armonie la capătul cărora trebuie să se găsească, poate, un adevăr... Alături, o blondă se zvîrcolește, tulburătoare, între brațele de lemn ale paralelelor, prinzîndu-le, ca o îndrăgostită, pentru a le părăsi o clipă mai tîrziu, străină și parcă dușmănoasă. Evoluează Limberg...

Hotărît lucru, azi a venit mai multă lume.

Într-un colț, stau de vorbă cu Roxana Cătulescu, un pumn de om care-mi declară — șoptit — că îndeplinește funcția de „curier" la paralele, că are 11 ani, că stă prin Cotroceni, undeva pe o stradă al cărui nume nu-l mai aud...

O întreb, așa, tam-nesam, dacă-i place gimnastica, și mă privește serios, cu ochii robiți parcă de importanța momentului, contrariată, cu ceea dilatare a pupilelor pe care o datorăm — o dată în viață — miracolului copilăriei.

— Da, îmi place. De altfel, de vreo doi ani mă antrenez, la Palatul Pionierilor...

Tace, întreruptă de un ropot de aplauze. S-a îmbujorat, privește în jos, pistruii îi sclipesc. Chipul ei a căpătat culori tari, ca într-un portret de Joshua Reynolds.

În fața noastră, Burda — frumoasa campioană sovietică cu nume de revistă de modă, revista aceea căreia îi datorăm un „monstru sacru" al ecranelor, pe Elke Sommer — se luptă parcă cu lacrimile, după ratarea paralelelor. Își freacă palmele cu magneziu, ca un pianist ostenit de rondouri...

— Spune-mi, Roxana, de ce faci gimnastică? De ce te antrenezi?

— Cum de ce fac gimnastică?!

— Da, așa, de ce faci?...

Privire de opal, zîmbet furat, strengăresc. Ceampelea mîngîie bîrna ca pe un prieten drag...

— Vreau să cresc mare, să fiu sănătoasă, de-aia fac gimnastică. Și-mi pare rău că nici o fetiță din blocul meu nu merge la Palat, că trebuie să mă întorc singură acasă.

...Cehoslovacul Stanowski — ni se spune — împlinește astăzi 23 de ani. Fostul campion, Petre Micîuș, notează ceva într-un carnețel. Crainicul solicită liniște. Cineva întreabă dacă a bătut U.T.A.

— Să crești mare, Roxana!

Ovidiu IOANIȚOAIA

PRIMII PAȘI

Dacă am fi superstițioși, ar trebui să spunem că sîntem într-un an bun. Cîteva zile abia după botezul oficializat al editurii „Stadion", iată o nouă „marotă" a ziarului „Sportul" intrată pe făgașul realizării, în timp ce altele așteaptă măcar să fie luate în seamă...

Pentru prima oară de cînd pledăm în favoarea creării unui muzeu național al sportului, ideea a fost considerată cu seriozitate, competență și responsabilitate, fiind scoasă de sub autoritatea minoră a unor mărunți funcționari și înălțată la rangul ce i se cuvenea. În plus, ideea se vede acum tratată într-un context favorabil.

Vechiul deziderat prinde viață sub oblăduirea Biroului C.N.E.F.S., cu participarea directă a unui vicepreședinte și beneficiind de tutela Centrului de cercetări științifice, care a știut să adune, într-o comisie de organizare și îndrumare, personalități marcante ale domeniului, de la vechiul activist al mișcării sportive muncitorești Aurel Kahane pînă la vechi cadre universitare ca profesorii Horia Dumitrescu și Iacob Mihăilă.

De fapt, în această activitate larg obștească, nu funcția unui consiliu restrîns este importantă, ci participarea voluntară, ba chiar pasionată, a tuturor celor ce pot pune o cărămidă cît de neînsemnată la temelia primului nostru muzeu sportiv. Mărturii istorice, testimonii materiale — care merg de la heraldica sportivă pînă la simple fotografii de epocă — sînt binevenite acum cînd se pornește la drum. Cuvintele acestea trebuie considerate drept un apel.

Programul inițiatorilor este ambițios. Ei vor să înceapă cu cîteva expoziții festive, printre care cea dedicată semicentenarului primului institut național de educație fizică, pentru ca, la urmă, reunirea exponatelor din aceste nuclee să conducă la înființarea firească a muzeului național al sportului. În același timp, se prevede încurajarea muzeului existent la Brașov, revitalizarea celui părăginit de la Arad și constituirea unor muzee cu profil similar la Iași, Timișoara și Cluj.

Toate aceste inițiative vor da un impuls reînnoit studiului și cercetării în domeniul istoriei educației fizice și a sportului din România, tărîm aproape virgin. Considerăm de mare importanță propunerea de a se crea burse speciale de studiu pentru studenții înclinați spre cercetarea istorică a fenomenului sportiv autohton.

Constituirea muzeului național al sportului slujește acțiunea de cultivare a dragostei pentru istoria patriei, pentru tradițiile ei valoroase. Din acest punct de vedere, ne bucură depășirea fazei diletante, trecerea la fundamentare științifică și sistematizare teoretică. Acum reîncepe, în alte condiții, cursa după achiziții și donații, cu scopul de a întocmi nu o arhivă fără viață, ci un spectacol instructiv, educativ, de interes național.

Salutăm din inimă primii pași spre sălile viitorului muzeu al sportului românesc!

Victor BANCIULESCU

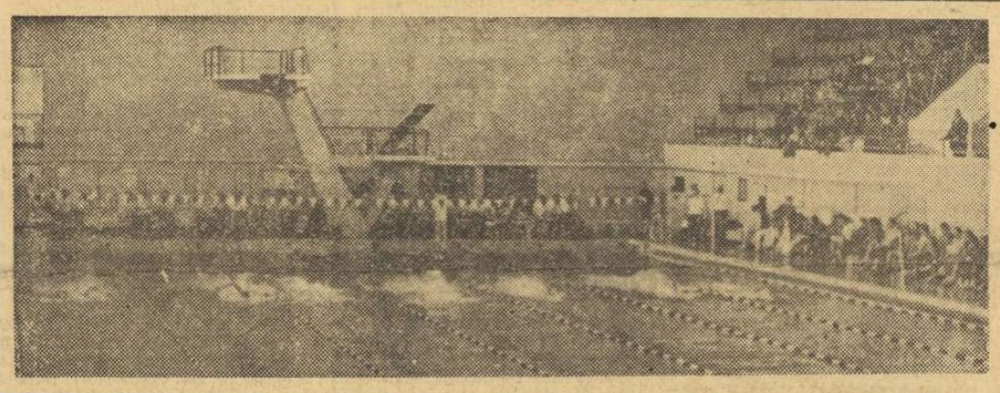

LA CLUJ, ÎNOTĂTORII ROMÂNI CONDUC CONFORTABIL ÎN ÎNTÎLNIREA CU CEHOSLOVACIA

Amănunte în pag. a 4-a

ELEONORA MONORANU 9,7 PE 80 m!

În cadrul concursului republican de primăvară al atleților juniori mici, Eleonora Monoranu (C.S. Atletic Roman) a realizat o performanță excelentă, alergînd 80 m în 9,7 s. Această cifră reprezintă un triplu record republican: de junioare mici — vechiul record era de 10,0 și aparținea aceleiași atlete, junioare mari și senioare (vechiul record 9,8).

ORIZONTURI NOI ACTIVITĂȚII SPORTIVE DIN ȘCOLI

Ieri, la sediul Consiliului municipal pentru educație fizică și sport București, a avut loc ședința care a stabilit principiile după care vor fi organizate și vor funcționa noile asociații sportive ale liceelor de toate profilurile și ale școlilor profesionale din București, prevăzute a-și începe activitatea la 1 mai a.c.

În prezența președinților consiliilor pentru educație fizică și sport din cele opt sectoare ale Capitalei și a președinților cluburilor sportive bucureștene, s-a trecut apoi la o distribuție a viitoarelor asociații sportive pe lîngă cluburile bucureștene, unități care vor sprijini și îndruma noile organisme sportive ale școlilor amintite.

SE ÎNTREC TENISMANII

De la sfîrșitul săptămînii, pe terenurile de la Progresul selecționabilii lotului reprezentativ de tenis au început un concurs de verificare și selecție. Iată primele rezultate: Mărmureanu—Popovici 6—3, 6—3, 6—4; Mureșan—Santei 7—5, 6—4, 5—7, 6—2; Mărmureanu—Marcu 6—4, 4—6, 5—7, 6—4, 6—4. Absentează I. Năstase și I. Țiriac angajați în turnee peste hotare, ca și S. Dron care este însă așteptat să înceapă și el jocurile.

Turneul continuă mîine dimineață, de la ora 10,30.

MODIFICARE DE PROGRAM LA HANDBAL

Jocul feminin de handbal dintre echipele *Rapid București* și *I.E.F.S.*, anunțat pe terenul Tineretului la ora 16,15, va avea loc pe terenul Giulești de la ora 11,15.

U.T.A. — ÎN FRUNTEA CLASAMENTULUI,

DAR RAPID SAU UNIVERSITATEA CRAIOVA ÎI POT LUA — ASTĂZI — LOCUL

● Două victorii și — mai puțin scontate — două draw-uri în deplasare ● La Bacău, clujenii puteau obține un punct ● Aceeași ordine la periferia clasamentului

Duel aerian Dumitrache — Sărac. Fază din meciul Dinamo București — Crișul

Foto: M. THEO

REZULTATE TEHNICE

F. C. ARGEȘ — STEAGUL ROȘU	2—2 (0—1)
DINAMO BUCUREȘTI — CRIȘUL	2—1 (0—0)
FARUL — A. S. ARMATA	0—0
„U" CLUJ — U.T.A.	0—2 (0—2)
DINAMO BACĂU — C.F.R. CLUJ	1—0 (0—0)
POLITEHNICA — STEAUA	1—2 (0—2)
JIUL — PETROLUL	2—0 (1—0)

CLASAMENTUL

1. U.T.A.	22	13	2	7	34—29	28
2. STEAUA	22	12	3	7	47—26	27
3. RAPID	21	11	5	5	29—20	27
4. UNIV. CRAIOVA	21	10	6	5	29—24	26
5. DINAMO BUCUREȘTI	22	11	3	8	38—28	25
6. F. C. ARGEȘ	22	9	6	7	38—28	24
7. DINAMO BACĂU	22	9	6	7	31—32	24
8. JIUL	22	10	3	9	27—27	23
9. PETROLUL	22	8	6	8	24—24	22
10. STEAGUL ROȘU	22	9	4	9	28—31	22
11. „U" CLUJ	22	6	9	7	29—29	21
12. FARUL	22	9	3	10	28—30	21
13. CRIȘUL	22	7	3	12	28—38	17
14. C. F. R.	22	6	5	11	17—32	17
15. POLITEHNICA	22	7	2	13	25—29	16
16. A. S. ARMATA	22	3	4	15	14—39	10

NOAPTEA „BĂTRÎNEI DOAMNE"

Ieri, U.T.A. a realizat o performanță de domeniul senzaționalului. De ce? În primul rînd pentru că a ajuns să fie lider.

U.T.A. e lider împotriva tuturor legilor fluxului și refluxului în fotbal. U.T.A. e lider — e adevărat pentru numai 24 de ore — deși titlul ei de campioană, atît de contestat, ar fi trebuit să-i apese umerii și așa striviți de acel 0—8 cu Leeds. U.T.A., campioana, e din nou lider, deși un Nürnberg *a retrogradat cu tricourile în scrin, și* Wolverhampton *însuși a căzut, cîndva, din prima ligă, după marele flux al victoriei.*

Pentru mulți, această poziție de frunte a arădenilor e un prilej de reflecții pesimiste. Locul U.T.A.-ei ar demonstra — zic ei — modestia campionatului nostru. Dați-mi voie, totuși, să nu fiu semnul egalității...

E adevărat, am scris o dată că U.T.A. e barometrul campionatului nostru. O asemenea ipoteză ar confirma ideea că, într-adevăr, campionatul nostru nu are o valoare deosebită. Dar ideea stă în picioare numai pe jumătate. Ar fi mai corect, aș zice, să punem în valoare admirabilul efort al „bătrînei doamne", care e una dintre cele mai puțin risipitoare dintre echipele noastre.

Cîte dintre echipele primei divizii s-ar fi gîndit la soluția cu Lereter stoper? (Cele mai multe ar fi programat, desigur, retragerea festivă a lui „Lol").

Cîte dintre echipele noastre l-ar fi reintegrat pe „bucureșteanul" Petescu?

Cîte dintre echipele noastre ar fi văzut în pasul gyeci al lui Otto Dembrovschi un posibil om de gol?

În sfîrșit, cîte dintre echipele noastre și-ar fi pierdut timpul cu Domnul Goe, alias Florin Dumitrescu, pînă mai ieri titular al republicilor „educative"?

U.T.A., e adevărat, nu are fotbaliști strălucitori. Pînă și Flavius Domide are nevoie de examenul unui ochi versat și fin pentru a i se recunoaște o valoare care, de loc spectantă, capătă compensația profunzimii.

Vă mărturisesc sincer că mă bucură acest titlu de lider de o noapte al arădenilor. Într-o vreme cînd mulți dintre antrenorii noștri acuză superiori și detașat o cristă de lot, U.T.A. își face meseria cu gravitate, făcînd abstracție de faptul că rezervele ei invariabile sînt un Bacoș, un Sima, un Bătrîna și atîta tot.

Cam atît despre frumoasa noapte a „bătrînei doamne"...

Ioan CHIRILA

AZI, ÎN CUPLAJ PE STADIONUL „23 AUGUST"

● **Un meci decisiv pentru juniorii români**
● **Rapid — Universitatea Craiova**

Echipa reprezentativă de juniori a României susține azi (de la ora 15) cel de-al treilea joc din preliminariile turneului U.E.F.A. Un meci decisiv, dacă avem în vedere faptul că adversara, echipa Uniunii Sovietice, cu care juniorii noștri au făcut meci egal (0—0, la Gori) în partida-tur, are o singură șansă de calificare la turneul din Scoția, victoria.

Cum echipa țării noastre are neapărată nevoie de două puncte sau măcar un punct, la care să se adauge joi, în meciul cu Polonia, un punct sau, respectiv, două, care să-i aducă un total de 5 puncte, absolut necesar calificării, este evident faptul că în jocul de azi „11"-le româna are două șanse ce trebuie însă privite cu toată circumspecția...

Echipa probabilă a juniorilor români:

FRANC — DOBRĂU, DEHELEANU, SAMEȘ, HAJNAL, G. SANDU, BOLONI, ATODIRESEI, GHERGHELI, HELVEI, VLAD.

Cuplajul fotbalistic de azi după amiază de pe stadionul „23 August" din Capitală programează în „vedetă", de la ora 16.45, un meci deosebit de atractiv: Rapid — Universitatea Craiova, derbyul etapei a XXII-a a campionatului diviziei naționale.

DE LA PIU LA GOLF

Pavel Tomiță, antrenor de golf (singurul din România), „cea mai remarcabilă personalitate a Cupei Mondiale" ne face confesiuni

Frunzărind, cu mai bine de un an în urmă, revistele și ziarele care sosesc, în maldăre, la redacție, de prin mai toate părțile lumii, mi-a atras atenția un articol al englezului Tom Scott sub titlul, senzațional pentru orice român care l-ar fi văzut, deoarece era vorba tocmai despre un compatriot: „Paul Tomiță — cea mai remarcabilă personalitate a Cupei Mondiale!" (la golf n.n.).

În modul cel mai direct, tipic pentru unii confrați din lumea anglo-saxonă, autorul își începea astfel reportajul: „Cupa mondială, sau cum i se spune în mod obișnuit „Cupa Canada", a scos la iveală unele personalități dar, desigur, nici una depășind-o pe aceea, cu totul remarcabilă, a românului Paul Tomiță. În dimineața celei de a 2-a zile a concursului de la Olgiata (Italia, la 30 km de Roma n.n.) el intră în biroul de presă și, scoțindu-și din gură pipa, anunță, în mod dezinvolt, într-o engleză impecabilă: «Eu sînt Paul Tomiță, din România. Îmi pare rău că am întîrziat». Biroul de presă nu era locul cel mai liniștit pe care l-am cunoscut dar, atunci, aș fi putut auzi un ac căzînd, iar toți cei prezenți s-au întors spre cel care vorbise văzînd un bărbat solid, de vîrstă mijlocie, în pantaloni de flanel cenușiu, jachetă verde, cu șapcă de golf de tip american pe cap și încălțat cu pantofi de golf."

Această descriere, desigur sumară dar capabilă să suscite interesul oricui, m-a determinat să încerc a-l cunoaște pe Pavel Tomiță, despre care același Tom Scott scria mai departe, uimindu-mă: „... românul a început jocul cu pipa încă în gură. «Nu am mai văzut pe nimeni făcînd acest lucru, de la Ted Ray încoace» a exclamat Fred. Și lovitura sa nu se deosebea aproape de loc de cea a celebrului Ted Ray".

Și n-aveam să regret, cu toate că lipsa de informații și de cunoștințe în materie de golf mă împiedicau să pot aprecia finețea sau precizia loviturii minusculei mingi cu sevira, dar nu lipsita de grație, crosă mînuită de Pavel Tomiță.

Am putut, astfel, cunoaște nu numai un om echilibrat și cald, înțelept fără ostentație, simplu, dar stilat în maniere și autentic ca și colțul de frumusețe naturală românească pe care-l parcurgeam împreună, în urmărirea mingii albe trimisă undeva, peste copacii bătrîni, peste cutele de sol mocome, între care se culcușeră tufe de coacăze și aluni, peste ochiul de apă al lacului Herăstrău, la Country Club.

Pașii ne purtau mereu înainte, iar vorbele mereu înapoi, deoarece Pavel Tomiță, nedespărțit de pipa sa, devenită legendară și fumegînd ca un coș de fabrică, își amintea...

Își amintea de copilul în vîrstă de 14 ani, trăind în comuna Pianul de Sus, de lîngă Sebeș Alba, copilul pe care fratele său mai mare îl ducea la București cu gîndul de a-l face ajutorul antrenorului francez Lamaison, de la Country Club. Ce legătură putea fi între fiul țăranului Ion Tomiță și distinsul sport al crosei, necunoscut publicului românesc, nu putea ști nimeni și cu atît mai puțin copilul de-atunci, care își urma, cu respect, fratele în capitala țării. Cu toate acestea, în anii următori, în care Pavel devine asistentul profesorului englez Baker, se dovedește că hoinăritul de pe meleagurile natale avea să facă legătura de structură între ceea ce exista înnăscut în copilandrul nostru și ceea ce constituie mediul specific jocului denumit golf.

Tomiță deprinde tainele sportului fără ca cineva să-l fi pregătit pentru așa ceva, pe cele ale unei limbi noi pentru el, rigorile unor regulamente care conservau tradiția unui joc ciudat de aristocrație și de țărănesc, totodată. Ne gîndim și evocăm țurca și oina, pe care Pavel le cunoscuse în satul natal, iar el îmi relatează ceva despre „piu", un joc specific ardelenesc, în care mingea, confecționată din lemn, este disputată de 5—6 copii ce încearcă s-o prindă din zbor; cel care reușește cîștigă dreptul s-o arunce apoi, încercînd să te lovească cu ea. Cunoscînd nu numai dificultățile de asimilare a golfului și — probabil la fel de bine — predilecția pentru joacă și hoinăreală a copiilor, antrenorii de golf îi primesc doar pe cei care au împlinit vîrsta de 14 ani. Pavel era tocmai la limita admisă dar, pentru a progresa și a-i dezminți pe consătenii săi care-l considerară un nerod, el muncea nu numai ziua ci uneori pînă noaptea tîrziu, iar alteori zăbovea, lungi ore, în tovărășia volumelor proprii bibliotecii golfului, adevărate Biblii și ca număr de pagini și ca dogme. „Cartea golfului", de pildă, se editează cu regularitate din 1900, dar sportul căruia i se consacră se practică de prin 1457, așa încît copilul din Pianul de Sus are un vast teren pentru incursiunile sale nocturne într-o istorie care i se revelează doar lui, cel ce avea să devină, din 1937, în urma examenului de la Londra, primul și singurul antrenor de golf din România!

Acum, după 40 de ani de profesiune, Pavel Tomiță privește retrospectiv bogata sa carieră, lipsită de satisfacțiile proprii unei vieți cu adevărat sportive (el neavînd prilejuri prea numeroase de a se alinia la startul unor mari competiții care, desigur, l-ar fi consacrat), înnobilată însă de perseverența sa lucidă, statornică, de miile de elevi pe care i-a inițiat și pregătit, de plăcerea rafinată de a fi trăit momente unice în compania unor oameni de mare valoare, printre care Nicolae Titulescu, Dr. Petru Groza și numeroși diplomați din peste 37 de țări, acreditați la București în ultimele patru decenii!

Antrenorul-profesor, care astăzi vorbește, pe lîngă limba maternă, alte trei străine, este un animator perpetuu și neobosit al golfului, pe care l-a păstorit atîția ani și pe care-l vede, în sfîrșit, renăscînd acum, cînd încă două terenuri (la Poiana Țapului și Brașov) sînt în curs de amenajare. Ca englezul Baker, pe vremuri, el își are azi un tînăr succesor, dintr-un sat mai apropiat, din Băneasa vecină Capitalei, pe Dumitru Munteanu, care-l ascultă cu evlavie laică și îi urmează poveștile. Tomiță Pavel, omul acesta mic de statură, cu ochi atît de mari încît par mereu mirați, știe să fie un imbatabil avocat al sportului cu care și-a însoțit viața, al virtuților jocului, invocate de el: plina natură, posibilitatea de a fi jucat din copilărie pînă după 80 de ani, atît de bărbați cît și de femei, joc de permanentă mișcare (un traseu de partidă măsoară cca 7 km), precizia care se cere cît și atracția reprezentată de minge, educarea voinței, posibilitățile de adaptare a golfului la temperamentul propriu fiecărui practicant al său, pot convinge pe oricine cel puțin de utilitatea jocului acesta.

Pavel Tomiță este însă, în același timp, o veritabilă agenție de știri, privind golful. De la el poți afla că în Cehoslovacia va avea loc campionatul mondial al amatorilor, că în Polonia și Iugoslavia s-au înființat noi terenuri, că la Roma au participat 360 de profesori din 32 de țări la nu mai știu ce întrecere, că terenul de la St. Annes Old Linkes are 18 găuri (în care trebuie introdusă mingea) și că tribunele pot cuprinde 30 000 de spectatori, fiind construite din 50 în 50 m, în dreptul găurilor, că intrarea la o partidă de golf a costat 10 dolari și că televiziunea engleză a programat, de-a lungul a 12 zile consecutiv, transmisii de la un concurs și alte multe vești din Indonezia sau Australia, toate privind exclusiv golful.

Dar cel mai bine îl poți cunoaște pe Pavel Tomiță cînd gîndul i se întoarce în satul natal, acolo unde și-a construit o căsuță (cumpărată de la vîrsta de 19 ani), pe gustul lui, în care se odihnește în concedii și în care se va retrage cîndva, cînd va îmbătrîni cu adevărat, dacă bine-înțeles — se poate îmbătrîni atît de grav încît să fii nevoit să abandonezi sportul tuturor vîrstelor, golful...

EMDEC

Conținut și formă

Problema raportului dintre conținut și formă în comportamentul uman stă în centrul tuturor sistemelor și proceselor de educație. Întreaga noastră concepție despre om și viață este o consecință firească a cunoștințelor și experiențelor acumulate în timp, din prima copilărie și cele dintîi lecții școlare, pînă la învățămîntul superior și educația ce ne-o facem singuri, în contact cu lumea în care trăim. Oricare dintre noi s-a aflat într-o dilemă, pe care a rezolvat-o numai prin bogăția *conținutului* său moral, a culturii sale. Iar cultura aceasta nu este nicidecum o acumulare doar de date și elemente speciale, necesare bunului profesionist în domeniul activității sale, ci și dinamica interioară a personalității, unghiului ei de a privi universul, pe semenii săi și reacțiile lor.

Cultura e, cum s-a spus cu aspect de paradox, fără să fie cîtuși de puțin așa ceva, „ceea ce ți-a rămas după ce ai uitat toate cîte ai învățat"! Aici se ivește întrebarea: cum să ne folosim timpul liber? Chiar dacă el se împuținează în aglomerările moderne de peste tot, rămîne oricînd destul dintr-însul pentru a adăuga, zilnic aproape, cîte un drum la creșterea personalității și a conștiinței ființei omenești.

Prin sporirea și intensificarea mijloacelor de comunicare, produsele culturii și informațiile asupra lor ne sînt transportate cu regularitate la domiciliu și la locul de muncă: ziar, radio, disc, televizor, bibliotecă, toate sînt în casa

fiecărula; trebuie doar să întinzi mîna, și ai o lume întreagă la cheremul fanteziei și al dispozițiilor tale schimbătoare. Secretul este însă să nu te mulțumești cu ceea ce ai, să nu te pasivizezi în receptarea a ceea ce ți se oferă prin tehnicile moderne de difuzare a culturii, ci să încerci a-ți educa spiritul critic, spre a învăța să optezi, să găsești tot ce ți se potrivește și de care ai mai mare nevoie la vîrste diferite. În raportul dintre conținut și formă, de care vorbeam, capacitatea de opțiune individuală are cea mai mare importanță.

Sînt oameni, adesea chiar în rîndul sportivilor, pentru care conținutul este indiferent, deoarece își cheltuiesc întreaga energie pentru realizarea unei forme (și competiționale, firește!) optime. Ei se miră, după un timp, că eforturile lor nu au dus la rezultatele scontate, fără să-și dea seama că pricina acestei nerealizări parțiale sau totale este carența conținutului spiritual al individului. Zicala folclorică „Mai mult cu mintea, decît cu puterea", ilustrează străvechea convingere în forța supremă a spiritului, care ne indică fără greș drumurile cele mai adecvate de folosire a mijloacelor la dispoziția noastră.

Timpul liber al omului de azi, mai ales tînăr, trebuie utilizat, pe lîngă mișcarea sistematică oferită de variatele sporturi, pentru lectură, audiții muzicale, frecventarea de spectacole, muzee și expoziții, conversațiile de nivel în cercuri intime, deoarece ele dilată conținutul de cultură și alimentează elanul sufletesc, liniile de lungă durată ale comportamentului nostru. Acumulările de cultură se fac numai treptat, aproape imperceptibil și în durate infinite — simple. Ele sînt mîndria cea mai mare a oricărui om complet și complex.

Pînă și a sportivilor moderni!

George SBARCEA

UN CAMPION DE BOX LA „REGINA COELI"

Tiberio Mitri a schimbat centura cu cătușele • Drogul, leac pentru... teama de viață! • O meserie neadecvată, acceptată volens-nolens

Tiberio Mitri, ex-campion european de box, a fost arestat, după cum se știe, pentru deținere de stupefiante. Este o poveste ce pare extrasă dintr-un film despre acea „dolce vita" romană: Mitri cunoaște într-un local de noapte o tînără franceză, o invită în apartamentul său și-i oferă o țigară drogată. Fata nu dă nici un semn de tulburare. Numai că, la un moment dat dă buzna în apartament o prietenă a lui Tiberio, pe nume Cinzia, îi face o scenă de gelozie și se năpustește asupra „uzurpatoarei". Cele două se păruiesc, iar Mitri intervine și le potolește în stilul său, împărțindu-le imparțial pumni necruțători. Franțuzoaica ajunge astfel la spital unde povestește „noaptea aventuroasă", vorbind și de țigara drogată. Astfel, o echipă de la secția stupefiante a poliției din Roma face percheziție în apartamentul lui Mitri, găsește „corpul delict" și fostul campion este trimis la închisoarea Regina Coeli.

Nu pentru prima oară! A mai fost arestat și în 1967 pentru șantajarea și maltratarea unei bogătașe americane, Helen Davis, cu care a întreținut relații mulți ani după despărțirea de soție, Fulvia Franco. Cu acel prilej, cînd Tiberio Mitri a fost descris în cătușe în loc de echipamentul obișnuit, se vorbea deja despre fatala precipitare a lui pe o „cale apusă" pe care ar fi pornit de mult. Acum această ipoteză a fost confirmată.

Primul incident putea fi doar de natură sentimentală, îngroșat puțin de o femeie minată de setea răzbunării. Acesta din urmă plasează însă pe fostul campion în lumea aceea a „paradisurilor artificiale" în care au sfîrșit atîția dintre colegii săi. De obicei se începe cu „bomboanele" pentru a face față loviturilor pe care nu ai curajul să le înfrunți, apoi se continuă cu folosirea acelui „ceva" ce te face să uiți succesul și norocul care te-au părăsit în seara cînd picioarele au devenit neputincioase ca niște cîrpe și ringul înconjurat de mulțime și înundat de lumină a apărut ca o colivie înspăimîntătoare, cu adversarul care îți bombardează coastele și cu respirația care ți se oprește spasmodic în gît.

Tiberio Mitri este personajul clasic care nu a știut să reziste succesului și marii încordări a unei meserii care mergea bine pentru el fiindcă avea explozie și mușchi, dar care nu se potrivea personalității sale. Mitri a eschivat întotdeauna loviturile puternice. Avea față de ele o teamă atroce, de care se rușina, dar continua să meargă înainte fiindcă nu știa să facă altceva.

Născut la Triest în 1926, la vîrsta de 9 ani a ajuns într-un orfelinat, deoarece tatăl îi murise iar mama nu reușea să-i întrețină pe el și pe fratele lui. După puțin timp a ieșit de aici, a intrat în școală, unde nu a obținut rezultate satisfăcătoare. La 15 ani a urcat pentru prima oară în ring, ca amator. Pentru o vreme a făcut deseori cunoștință cu podeaua, apoi a început să înregistreze victorie după victorie și în 1946 a trecut la profesionism. Un an mai tîrziu obține 17 victorii în 19 meciuri susținute și începe să se afirme ca mare speranță a boxului italian. În 1949 îl învinge pe Delanoit și cucerește titlul european la categoria mijlocie. Deacum este un idol, iar tifosi înnebunesc după el. Acum cunoaște pe Fulvia Franco, o brunetă frumoasă, triestină ca și el, care, cu un an înainte, fusese aleasă miss Italia.

În 1950 se căsătoresc. Este un moment de răscruce în viața unui băiat normal, care devine eroul unor glume de prost gust. Mulți spun că „miss" l-ar fi luat în căsătorie numai pentru faima sa, alții susțin că fusese, într-adevăr, îndrăgostită de el. Cert este că pentru Mitri au început zilele negre. Neînțelegerile cu soția n-au întîrziat să se ivească. Chiar și cariera sa sportivă a avut de suferit. Mitri a încercat să ajungă la titlul mondial, dar a pierdut la puncte în fața lui Jack La Motta. De-atunci nu mai este el însuși. Urcă în continuare în ring, cîștigă, dar chinuit. În străinătate este luat în derîdere ca soț al fostei „miss Italia". În 1954 se desparte de Fulvia Franco, cu toate că în 1951 îi se născuse un copil, Alex. Cu puțin înainte deschisese un bar la Roma în strada Arenula. Astfel, a început să graviteze în „lumea nocturnă". Este încă frumos și, astfel, o farmecă pe Helen Davis.

Tiberio Mitri încadrat de polițiști

Între timp, pătrunde în cinema, interpretînd roluri secundare în filme de aventuri sau făcînd pe manechinul. Opt ani de zile nu și-a văzut fiul dar îl va întîlni cu ocazia unui accident în care Alex și-a rupt un braț. Vorbind despre acest moment, Fulvia spunea: „Au devenit îndată simpatici unul altuia".

O situație ireală, una dintre atîtea altele în viața acestui om, care, încă din vremea cînd boxa, trăia cu teama că va sfîrși „sonat", ca mulți alții. **„Cînd te întorci de la un meci dur — spusese odată — simți, zile în șir, un vid și vijîieli în cap și ești cuprins, uneori, de amnezie. Este ceva teribil. Totdeauna mă mistuia gîndul că aș putea deveni un ramolit mintal".**

Ca să ajungi boxer trebuie să fii o „mașină de pumni" și Mitri nu era. Îl chinuiau incertitudinea, îndoiala, îngrijorarea. Sub fizicul său de superman se ascundeau o teamă obsedantă și un echilibru instabil.

Se spune că în fiecare zi o bătea pe Helen Davis, în perioada relațiilor cu ea. Și nu era vorba de niște palme oarecare, ci de upercuturi dure și chiar adevărate și brutale reprize de karate.

Acum trei ani Davis l-a părăsit, s-a întors în Texas la bogații săi părinți, iar el a alunecat încet-încet într-o lume și mai declasată și mai nevrotică. **Drogul a devenit, astfel, ultimul remediu împotriva fricii care l-a subjugat. Nu era teama de ring, ci teama de viață.**

(După „AMICA")

JAPONEZII LA „EUROPENE"

Prezent la marile evenimente din lumea tenisului de masă, cunoscutul specialist japonez și producător de palete Hikosuke Tamasu a asistat și la europenele de la Moscova. În semn de prețuire pentru sportivii români, dînsul ne-a oferit această fotografie care îl înfățișează în compania campionilor mondiali Nobuhiko Hasegawa (la dublu mixt, alături de Yasuko Konno) și Shigeo Ito (simplu bărbați) — în dreapta.

For Journal Sportul
Bucharest Rumania

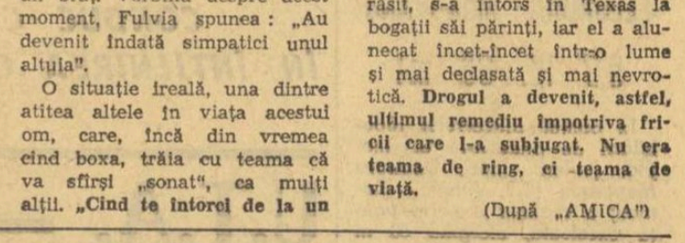

TREI BĂIEȚI VISĂTORI...

Trei băieți visători au scris ziarului și ziarul le-a publicat scrisoarea. De fapt, ce vor ei? Un lucru cum nu se poate mai simplu: să facă automobilism sportiv cu mașina împrumutată de la un unchi, de la un frate mai mare sau de la părinți. Adică nici chiar atît, ci mult mai puțin: ei doresc să participe la un singur concurs, pentru a-și testa aptitudinile și apoi, dacă au într-adevăr aptitudini, vor vedea ce au de făcut... Dar — amare visuri — o mulțime de formalități, de condiții obligatorii le barează calea.

Situația aceasta ne-a dus cu gîndul la o adunare de acum trei-patru săptămîni, convocată de Comisia națională sportivă auto. Atunci, discuțiile nu prea s-au încurcat în amabilități, și, la un moment dat, unul dintre participanți a pus întrebarea: „Ce s-a făcut pînă în prezent pentru atragerea în activitatea competițională a tinerilor automobiliști?"

Răspunsul, venit din partea clubului de specialitate, a fost vag, pentru că, sincer vorbind, nu prea s-a făcut mare lucru. Evident, nu vom da acestei situații proporții de tragedie. Clubul este încă tînăr (la 8 aprilie a împlinit trei ani de la înființare) și el a avut multe alte chestiuni de rezolvat. Dar de acum înainte? Tinerii contaminați de pasiunea volanului sportiv vor îndrumări și sprijin, conștienți că li se cuvine acest fapt. Ei sînt visători, dar nu utopici. Ei nu pretind bolizi de 300 de kilometri pe oră. Ei vor doar atît: să participe la un modest concurs de îndeminare, la un raliu ușor, la o probă de circuit rezervată începătorilor.

Ni se servește banalul argument că peste tot în lume se percep taxe de la cei ce se aliniază într-un concurs de automobilism. Dar de ce să imităm — din snobism, din comoditate sau din lipsă de imaginație — uzanțele altor meleaguri, cînd propria noastră realitate ne impune alte metode? Un tînăr de la noi vede că tovarășul său de atelier sau colegul de clasă merge la stadion, la startul într-un concurs și pentru aceasta nimeni nu-i cere nici un ban. Și atunci își zice: „De ce eu, care vreau să conduc mașina proprie, într-o banală întrecere de slalom, trebuie să plătesc?"

Întrebarea este atît de logică și de firească, încît nu se poate să nu ne pună pe gînduri. Oare n-am putea înființa, pe lîngă unele din cluburile și asociațiile noastre sportive, secții de automobilism care să se ocupe de tinerii piloți, înlesnindu-le participarea gratuită la concursurile destinate numai lor? Sau de ce n-am putea elabora un regulament, prin care concurenții sub vîrsta de 22 ani (să zicem) să beneficieze de anumite scutiri de taxe la unele întreceri din calendarul oficial?

La adunarea de care am amintit, un vorbitor a lansat ideea unei „Cupe Dacia", destinată începătorilor și dotată cu premii stimulatoare, în genul tradiționalelor întreceri din străinătate numite „Volan Shell" sau „La Coupe Gordini". Am ascultat cu interes această propunere și ne gîndeam că iată, de astă dată, găsisem forma unei imitații care ne avantajează.

De ce oare nu se supun aprobării acele documente despre care am mai scris, menite să introducă și în automobilism regimul clasificărilor sportive? Dacă acceptăm noțiunea de automobilism sportiv, atunci de ce nu s-ar legifera acest lucru, cu toate consecințele favorabile care decurg de aici și de care ar beneficia și tinerii?

Se vorbește de multă vreme despre un curs de conducere sportivă, rezervat în primul rînd debutanților în automobilismul competițional. Dar deschiderea acestui curs întîrzie. Este atît de greu de realizat? Nu credem. Un simplu aranjament cu ministerul de resort ar putea face ca acest curs să înceapă chiar mîine la o școală de șoferi. Se vorbește de multă vreme despre karting și, în principiu, toată lumea se declară de acord cu marea utilitate a acestei îndeletniciri, pentru introducerea tineretului în lumea tehnicii și pentru pregătirea inițială a viitorilorași ai volanului.

Trei băieți visători au scris ziarului, făcînd ca prin cordelul lor să vorbească mulți alții. Ei nu doresc nici bilete dus-întors pentru Marea Furtunilor, nici vreo vînătoare în junglă, nici înconjurul Pămîntului în balon. Pretențiile lor sînt de o modestie și de un firesc dezarmant. Pur și simplu, vor să participe la un concurs de automobilism pentru a-și încerca șansele.

Cum putem să-i ajutăm?

Dumitru LAZĂR

RĂSPUNDE Ion Pătrașcu

ION GHINESCU, COMUNA BOTENI. Am transmis scrisoarea și am reținut epigrama:

Echipei reprezentative de fotbal, care a reușit în deplasare să termine la egalitate cu Anglia și R. F. a Germaniei, campioana și respectiv vice-campioana mondială:

Egali la Londra. Nevisat!
Egali la Stuttgart. Minunat!
Am mai avea un singur dor:
Aurul și-argintul lor!

TRAIAN GALEA, CURTICI. „Echipa etapei" este întocmită în baza notelor acordate de către cronicarii noștri. În cazul mai multor jucători cu aceeași notă, este preferat fotbalistul care a obținut nota respectivă în condițiile unui joc în deplasare sau ale unei partide susținute cu un adversar mai puternic. Faptul că Suciu (Steaua) a fost... selecționat în „echipa etapei" din 6 aprilie, în timp ce acest drept i-ar fi avut Catona, portarul Crișului, care obținuse nota 8, reprezintă o scăpare din vedere (pentru care ne cerem scuze!), și nicidecum un act deliberat, de avantajare a jucătorilor bucureșteni, cum sînteți dispuși să credeți dv. Nu știm cum o fi cu celelalte echipe, dar, la alcătuirea „echipei săptămînii", vă asigur că nu se face nici un fel de favoritism!

MIHAI POPESCU, COMUNA CERNEVICA. 1. Pîrcălab nu mai era junior la data disputării Turneului U.E.F.A. 1962. 2. Cristian Topescu a practicat sportul de performanță — călăria — în cadrul clubului Steaua. Dacă transmisiunile lui nu v-au făcut să bănuiți acest lucru, înseamnă că totul este în regulă! 3. Debutul fotbalistic al lui Mircea Lucescu, căpitanul echipei naționale? La Școala sportivă nr. 3 — în 1961. În 1963 a fost legitimat la Dinamo București, de unde a trecut la Știința („Sportul Studențesc"). Apoi, a făcut drumul invers. Mai puțin, bineînțeles, Școala sportivă nr. 2! 4. „Pentru ca Turul României, la ciclism, să-și justifice pe deplin titulatura, ar fi bine să se studieze posibilitatea ca el să urmeze următorul traseu: București — Urziceni — Vadul Oii — Constanța — Tulcea — Brăila — Galați — Bîrlad — Iași — Botoșani — Suceava — Vatra Dornei — Dej — Cluj — Baia Mare — Satu Mare — Oradea — Arad — Timișoara — Lugoj — Caransebeș — Turnu Severin — Craiova — Pitești — Brașov — București. Sau un traseu asemănător, care să nu ignoreze nici o regiune a țării". Nici Turul Franței, cu cele 24 de etape ale sale, nu-și propune să „acopere" toate regiunile. Cu atît mai puțin poate face acest lucru o competiție rezervată amatorilor, cum este Turul României, care nu poate avea mai mult de 12 etape, cu o medie nu mai mare de 140 de kilometri. Se pare că nu sînteți în curent cu ultimele reglementări ale Federației internaționale de ciclism amator, în această privință. Oricum, dintre etapele propuse, una mă tentează și pe mine: cea în care ați inclus Vadul Oii. Aș avea grijă să cobor primul din bac, ca să obțin cuvenita bonificație!

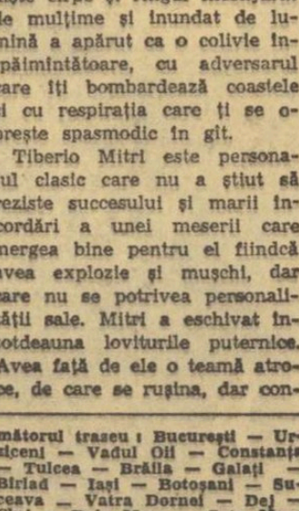

MIRCEA BARBANDEAL, HUNEDOARA. 1. Aveți memorie bună: în ediția 1966—1967 a Cupei campionilor europeni, la fotbal, Internazionale Milano s-a întîlnit cu Torpedo Moscova. Scorurile celor două meciuri 1—0 și 0—0. Calificată mai departe, deci: Internazionale. 2. „Am scris cîteva scrisori pe adresa clubului lui Pîrcălab și Dumitru Popescu, fără să primesc nici un răspuns. Citeam undeva că Beckenbauer răspunde la mii de scrisori. Sînt, oare, fotbaliștii noștri mai ocupați?" S-ar putea. Dar nu cu fotbalul!

IOAN MERDARIU, COMUNA BUCIUMENI. 8 dintre participantele la turneul final al campionatului mondial de fotbal, din 1966, stau acum pe tușă. Este vorba de: Portugalia, Franța, Argentina, R.P.D. Coreeană, Elveția, Ungaria, Spania și Chile. Alte 8 țări le-au luat locul în 1970: ROMÂNIA, Cehoslovacia, Suedia, Belgia, Maroc, Israel, Salvador și Peru.

Ilustrații: N. CLAUDIU

EUGEN MIHALACHE
Afiș atletism

ÎN LINII ȘI CULORI

O reîntîlnire cu un incorigibil îndrăgostit de sport, aflat în postură inedită de competitor pe tărîmul artei, ne-a făcut să meditățm din nou asupra impulsurilor proaspete ce se pot aduce, ca temă și expresie, acestui mesager al marilor evenimente sportive care este afișul. Prezentată recent în Sala Dalles, expoziția de grafică a profesorului Eugen Mihalache, lector la facultatea de desen a Universității din București, se situează tocmai pe această linie cu tendințe înnoitoare și în domeniul afișului sportiv. Reproducerea alăturată pledează suficient de elocvent — să sperăm — în acest sens. (rd. v.)

Victorie fără drept de apel

Înainte de meci, Cîmpeanu declara plin de emfază : **„Azi nu vom primi nici un gol. Vom da, în schimb, cel puțin două"**. Tot înainte de meci, antrenorul Dumitrescu : **„Pronosticul meu — 2. În cel mai rău caz — X"**. Luciditatea antrenorului arădean a primat și pe deplin motivată. De la prima fază de joc, U.T.A. a etalat o linie de fund sobră și imbatabilă, o axă mediană extrem de mobilă, care a dominat mijlocul terenului, punînd în cursă cele trei rapide virfuri de atac. Circulația balonului a fost făcută în timp util, un joc tactic și tehnic care a reușit să pună în derută echipa clujeană, iar în final a adus oaspeților o victorie pe deplin meritată.

„U" Cluj a putut fi asemuită cu un boxer plin de vitalitate, foarte slab pregătit tehnic și tactic, ale cărui lovituri au nimerit în gol tot timpul. Jocul echipei clujene a purtat amprenta celei mai pure întîmplări : aglomerări inutile în aceeași parte de teren, centrări

„U" CLUJ — U.T.A. 0—2 (0—2)

CLUJ, 18 (prin telefon, de la corespondentul nostru). Stadion Municipal, teren moale în prima repriză, apoi alunecos datorită ploii torențiale, spectatori aproximativ 15 000, timp ploios. Au marcat : Dembrovschi (min. 32) și Moț (min. 35).

„U" : Moldovan 6 — Crețu 5, Pexa 6, Nești 4, Cimpeanu 4, Anca 5, Mustățea 5, Uifăleanu 5, Munteanu 4 (Barbu min. 46), Oprea 3, Barbu 5 (Coman min. 46) 5.

U.T.A. : Gornea 8 — Birău 8, Lereter 8, Pojoni 9, Broșovschi 8, Domide 9, Axente 7, Petescu 7, Moț 7, Dembrovschi 7, Dumitrescu 8.

A arbitrat Mircea Rotaru (Iași) ★★★★ ajutat de V. Popa (Iași) și A. Macovei (Bacău).

Trofeul Petschowschi (pentru public) : 7.

La tineret-rezerve : „U" — U.T.A. 4—0 (2—0).

stereotipe, înalte în careu, unde Lereter și Pojoni au dominat cu autoritate, pase cu nemîluita la adversar — carențe care nu puteau să ducă la un alt rezultat, la un alt deznodămînt, decît înfringerea.

După începutul partidei, cînd Anca (min. 10) a șutat peste poarta goală, arădenii pun stăpînire pe joc, evoluează tot mai cerebral și în min. 32 Dembrovschi, servit de Birău, șutează imparabil din marginea careului. Peste 3 minute, Nești se bîlbîie, trimite ușor de tot acasă spre Moldovan, Moț intercepteză și înscrie în poarta goală.

Victor MOREA

SUCCES LA LIMITĂ

DINAMO BACĂU — C.F.R. CLUJ 1—0 (0—0)

BACĂU, 18 (prin telefon, de la trimisul nostru). Stadion „23 August", teren moale, timp ploios, spectatori 5 000. A înscris E. Dembrovschi (min. 69).

DINAMO : Ghiță (fără notă, din lipsă de activitate) — Comănescu 7, Nedelcu 9, Velicu 8, Maghiar 8, Vătafu 7, Dutan 7, Pruteanu 5 (min. 60 — Pană), E. Dembrovschi 8, Ene Daniel 7 (min. 67 — Panait), Băluță +8.

C.F.R. : Mărculescu 8 — Costea 7 (min. 75 — Florescu), Dragomir 7, Soos 9, Țegean 7, Roman 8, Bretan 7, Stîncel 7, Șoo 6, Ionescu 7, Petrescu 8.

A arbitrat V. Pădureanu ★★★★, ajutat la linie de D. Isăcescu și C. Niculescu (toți din București).

Trofeul Petschowschi (pentru public) : 7.

La tineret-rezerve : Dinamo — C.F.R. 6—1 (1—0).

Partida debutează cu o senzațională lovitură de la 11 m acordată împotriva gazdelor în min. 8, în următoarele împrejurări : la o centrare Soo sare la balon împreună cu Maghiar ; e lovit ușor și arbitrul V. Pădureanu — cu o severitate excesivă — fluieră penalty, contestat vehement de dinamoviști și de public. Soo pune însă totul la... punct, trăgînd lovitura afară! Băcăuanii n-apucă să răsufle ușurați și Petrescu scapă spre poarta lor fiind cosit în ultimă instanță de Velicu. Țegean ratează lovitura de la 20 de m de poartă. Jocul e însuflețit și echilibrat. Țegean și Dragomir își supraveghează cu atenție oamenii dați în pază (E. Dembrovschi și Ene Daniel), iar asalturile furibunde, dar haotice, ale dinamoviștilor se sparg mereu de zidul clujean și mai ales de Soos, „meterezul" principal. Dutan, Băluță și E. Dembrovschi tatonează poarta clujeană cu șuturi de la distanță, iar Ene Daniel ratează două lovituri libere de la 20 de m. Nedelcu și Maghiar veniți mult din urmă caută zadarnic o poartă de intrare în cetățuia clujeană, iar un șut bombă semnat de Velicu e respins cu dificultate de Mărculescu.

La reluare, băcăuanii, surprinși de energica ripostă a adversarilor, își dublează eforturile punînd și mai mult accent pe viteză în acțiuni. În min. 52 golul e mai aproape decît oricînd de poarta ceferiștilor. Vătafu pasează la Ene Daniel, acesta driblează doi adversari și pătrunde în careu. În loc să tragă, caută să dribleze și portarul, și ocazia se spulberă. În min. 62 Băluță se infiltrează pe stînga, centrează admirabil, dar Dutan ratează. *Peste alte 7 minute el repetă figura și pasa sa impecabilă îl întîlnește pe E. DEMBROVSCHI. Un vole fulgerător de la 16 m și eroica rezistență clujeană e înfrîntă.* Portarul Mărculescu scoate balonul din poartă. Dinamoviștii cîștigă astfel cu multă dificultate o partidă pe care o considerau un simplu galop de sănătate.

George MIHALACHE

PERIOADA DE TRANSFERĂRI

Avînd în vedere faptul că, în urma calificării echipei naționale la faza finală a campionatului mondial, programul jocurilor oficiale a fost prelungit pînă la 26 iulie a.c., Biroul federal a schimbat, în mod excepțional, numai pentru acest an (spre a asigura buna desfășurare a operațiunilor de transferări), unele termene prevăzute de regulament și anume :

Perioada de transferări prevăzută de articolul 23, alineiatul a, pentru jucătorii care solicită transferarea la secții de aceeași categorie competițională sau de la o categorie superioară la alta inferioară se fixează între 15 iulie—5 august 1970.

Acordul scris al secțiilor de fotbal (dezlegarea), prevăzut de articolul 31, alineiatul 2, poate fi acordat pînă cel mai tîrziu la 25 iulie, dată după care secțiile de fotbal nu mai pot scoate din listele lor pe jucători decît cu consimțămîntul acestora.

NORII S-AU RISIPIT TÎRZIU...

JIUL—PETROLUL 2—0 (1—0)

PETROȘANI, 18 (prin telefon, de la trimisul nostru). Stadion Jiul, teren moale, timp închis, spectatori : circa 6 000. Au înscris : Libardi (min. 3) și Marinescu (min. 85).

JIUL : Stan 8 — Talpai 8, Georgescu 7, Dobrescu 6, Popescu 9, Remus Popa 8 (min. 76 — Marinescu), Cotormani 7, Peronescu 8, Ion Constantin 7 (min. 80 — Sandu), Libardi 7, Naidin 8.

PETROLUL : M. Ionescu 9 — Grüber 8, Bădin (min. 7 — N. Ionescu 7), Florea 7, Mocanu 8, Juhasz 5 (min. 33 — Moraru 7), Cringașu 8, Dincuță 6, Grozea 8, Cotigă 7, Stroe 7.

A arbitrat Vasile Dumitrescu ★★★★, ajutat bine la linie de Dumitru Ghețu și, slab, de Romeo Stîncan (toți din București).

Trofeul Petschowschi (pentru public) : 8.

La tineret-rezerve : Jiul—Petrolul 1—2 (0—2).

ventiile inspirate ale lui Mihai Ionescu. În min. 16, de pildă, I. Constantin putea înscrie, în fața unei apărări speriate și dezorientate, dar a alunecat, pierzînd balonul. Tot el, mai tîrziu, după ce își crease, în mod spectaculos, o situație de gol singur cu M. Ionescu a tras slab, astfel că portarul petrolist a putut reține. De asemenea, Peronescu a avut „golul" în picior, în cîteva rînduri, dar nu a acționat cu spontaneitatea-i caracteristică, lăsînd să-i scape aceste ocazii.

În finalul reprizei, Petrolul reușește să echilibreze jocul și chiar să preia inițiativa, la un moment dat (4 cornere consecutive), anunțînd, parcă, contraofensiva pe care avea s-o dezlănțuie după pauză.

Repriza a doua a avut cu totul alt aspect, solistă fiind, acum, Petrolul. Pe fondul unei cedări fizice manifeste a fotbaliștilor locali, ploieștenii au strîns rîndurile, au trecut hotărît la atac, asaltînd jumătatea de teren a Jiului, fără însă a-și crea situații decisive.

Totuși, presiunea oaspeților a creat destulă tensiune, atît pe teren cît și în tribune, aceasta dispărînd abia atunci cînd șutul lui Marinescu a risipit orice dubiu asupra rezultatului final.

Jack BERARIU

FINIȘ LA FOTOGRAFIE...

DINAMO BUCUREȘTI—CRIȘUL 2—1 (0—0)

Stadion Dinamo, timp frumos, teren excelent, 13 000 de spectatori. Au marcat : Dinu (min. 63), Dumitrache (min. 69), respectiv, Kassai (min. 89).

DINAMO : Andrei 7 — Cheran 8 (min. 87 — Ștefan), Nunweiller IV 8, Stoenescu 7, Deleanu 7, Ghergheli 6 (min. 46 — D. Popescu 6), Dinu 7, Pircălab 7, Dumitrache 8, Nunweiller VI 9, Lucescu 7.

CRIȘUL : Catona 6 — Sărac 7, E. Naghi 6, Bulc 7, Popovici 7, Arnoțchi 7, Cociș 7 (min. 51 Suciu 7), Ceaușu 6, Cefan 7, Kun II 8, Kassai 7.

A arbitrat : St. Bîrăescu (Timișoara) ★★★★, ajutat de I. Blau (Timișoara) și Tr. Cruceanu (Arad).

Trofeul Petschowschi (pentru public) : 9.

La tineret-rezerve : Dinamo—Crișul 6—0 (3—0).

...Extraordinar final de meci! Desfășurat marea majoritate a timpului în stil de promenadă (dinamovistă), jocul de pe stadionul din șos. Ștefan cel Mare s-a încheiat în maniera unui finiș clasic de pe Epsom sau Longchamps! La fotografie, cîștigător „cu un cap" fiind teamul dinamovist, care a rezistat uimitorului sprint pe ultimele lungimi al orădenilor. Min. 88 : 2—0 pentru Dinamo. Tot min. 88 : orădenii ratează două ocazii rarissime de gol prin Cefan și Suciu. Min. 89 : Kassai reduce scorul, 2—1. Min. 89 : Kun II marchează dar golul este invalidat, tușierul Blau semnalînd poziția de ofsaid a aripii orădene din chiar momentul în care i se transmitea pasa.

Simpla reluare a acestor minute sugerează dramatismul finalului de joc, „final cardiac" — cum îl caracterizează profesional un medic orădean venit să-și susțină favoriții, final de „agonie și extaz" — cum l-a clasat, cu un zîmbet palid, un romantic licean bucureștean, care-i face, nu mă îndoiesc, poezii (în secret) lui Dumitrache și lui Radu, lui Pircălab și lui Lucescu.

Ce a fost înaintea finalului? Joc de week-end dinamovist, distractiv, gratios și ineficace două treimi de meci. Handicapați de lipsa a numeroși titulari, orădenii au început partida cu o timiditate de școlari, dar s-au... maturizat progresiv, ajungînd la începutul reprizei a doua (cînd au combinat excelent) să ne facă să bănuim că sînt în stare de o lovitură de teatru. A venit însă primul gol al lui Dinu (min. 63), dintr-o minge servită ideal de Deleanu, a urmat al doilea gol „made— Dumitrache", cu însurubarea adversarului direct (min. 69), a mai fost bara lui Pircălab (min. 77) și toată lumea se aștepta la un „platou" bogat din partea elevilor lui Nicușor. Dar n-a fost așa. Sarabanda dinamoviștilor s-a stins progresiv, iar ambițioșii (și talentații) orădeni (această echipă merită, a dovedit-o, un loc pe prima scenă fotbalistică a țării) și-au scos în ceasul al 12-lea terifiantele lor arme, cu care puteau — incredibil, dar... real — da peste cap rezultatul meciului.

Acesta este fotbalul, hulitul și sublimul nostru fotbal de toate zilele!

Marius POPESCU

Mureșenilor le prieste briza!

FARUL CONSTANȚA — A.S. ARMATA TG. MUREȘ 9—0

CONSTANȚA, 18 (prin telefon, de la corespondentul nostru). Stadion „1 Mai", teren denivelat, ploaie măruntă, spectatori circa 8 000.

FARUL : Ștefănescu 9+ (repriza a doua) — Antonescu 5, Koszka 8, Mareș 6, Piesa 8, Tănase 7, Constantinescu 5 (min. 59 — Badea 5), Sorin Avram 5 (min. 65 — Ojogu 6), Sasu 6, Tufan 8, Kallo 8.

A.S. Armata : Solyom 10 (repriza întîi) — Szolosi 8, Dondoș 7, Ispir 7, Czako 6, Siklodi 7, Nistor 7, Caniaro 9, Trăznea 7, Fazekaș 6, Lucaci 7.

A arbitrat Andrei Rădulescu ★★★★★, ajutat foarte bine la linie de Gh. Retezan și R. Buzdun (toți din București).

Trofeul Petschowschi (pentru public) : 9.

La tineret — rezerve : Farul—A.S. Armata 1—0 (1—0).

Nici cei mai optimiști suporteri ai mureșenilor nu sperau ca echipa lor să se întoarcă de pe litoral cu un punct, dar s-a văzut, printre altele, că infuzia de tineret făcută în echipă de antrenorul Bone a început să dea roadele scontate. Constănțenii, care inițial voiau să-și rotunjească golaverajul, au luat jocul în neserios, fapt care a făcut ca în final, ei să fie acei care au „ciupit" un punct, datorită intervențiilor salutare din ultimele minute de joc ale portarului Ștefănescu. Partida a avut două aspecte distincte : o primă repriză, în care constănțenii au atacat furibund, dar mai puțin lucid, irosind nu mai puțin de zece ocazii de a înscrie prin Kallo (min. 2 și 23), Tufan (min. 13, 17, 25), Sorin Avram (min. 22, 34), Sasu (min. 26, 35, 42) dînd, în același timp, posibilitatea lui Solyom să se remarce în mod deosebit. În această repriză oaspeții s-au apărat supranumeric, în mod organizat, stăvilind atacurile constănțene. În această parte a jocului ei n-au tras nici un șut periculos la poarta lui Ștefănescu.

După pauză, spre surprinderea spectatorilor, localnicii cedează terenul și cei care atacă mai periculos sînt oaspeții și, din nou, se va da posibilitatea de astă dată portarului Ștefănescu să se remarce la șuturile lui Caniaro (min. 65 și 85), Siklodi (min. 68) și Lucaci (min. 90). Mai mult, mureșenii au și o bară prin Nistor în min. 69. În această repriză Farul are o singură zvîcnire periculoasă (min. 86), cînd Tufan trimite cu capul spre poarta părăsită de Solyom, dar Szolosi respinge cu capul de pe linia porții. Jocul se încheie cu un rezultat de egalitate care nemulțumește publicul constănțean, care, în mod sportiv, îi aplaudă pe mureșeni pentru felul în care au știut să-și apere șansele, chiar minime.

Cornel POPA

STEAUA, JOS PĂLĂRIA!

POLITEHNICA IAȘI—STEAUA 1—2 (0—2)

IAȘI, 18 (prin telefon, de la trimisul nostru). Stadion „23 August", teren moale, timp ploios, spectatori aproximativ 10 000. Au marcat : Ștefănescu (min. 9), Tătaru II (min. 11) și respectiv Sătmăreanu (min. 53, autogol).

POLITEHNICA : Constantinescu 6 — Găvrilă (min. 36 — Pal 7), Ianul 8, Alecu7, Romilă 4 (min. 36 Gavrilă 7), Lupulescu 4 (pentru duritățI), Contardo 6, Marica 5, Cuperman 6, Moldoveanu 8, Simionaș 4, (min. 71 — Goleac).

STEAUA : Suciu 9 — Cristache 7, Hălmăgeanu 8, Ciugarin 7, Vigu 8, Sătmăreanu 8, Negrea 7, Tătaru 8, Pantea 8, Ștefănescu 8, Creiniceanu 7.

Arbitru, P. Sotir (Medias) ★★★ ajutat la linie de C. Nițescu și A. Tudor (ambii din Sibiu).

Trofeul Petschowschi (pentru public) : 4 (fluierături nejustificate).

La tineret — rezerve : Politehnica—Steaua 2—1 (1—1).

avea să fie scrisă istoria acestei partide cu atîta mizã pentru gazde.

Localnicii încep să domine mai mult dar la înaintare acțiunile lui **Moldoveanu** nu sînt sprijinite de coechipieri. În această parte ar fi de consemnat poziția bună de șut a lui **Moldoveanu** (min. 15), care întîrzie, două contraatacuri ale lui **Creiniceanu**, șutul lui **Tătaru** de la 18 m (min 22) și ușurința cu care Steaua trimite mingea în corner (10 în prima repriză).

După pauză Politehnica atacă furibund. Min. 53. După un corner scurt, **Sătmăreanu** sare, dar lovește mingea greșit și o trimite jos la colț înscriind pentru... ieșeni. Șoc psihologic. Politehnica revine în atac. Meciul se îndirjește, dar Steaua (min. 59) are prin **Pantea** o clară ocazie de gol. Min. 63 oferă posibilitatea egalării. **Cuperman** șutează, dar **Suciu** respinge. Tensiunea crește, culminînd în min. 79. Învălmășeală în careul bucureștenilor. Un șut, două, trei, după care **Lupulescu** trimite în bară. Gazdele acuză 11 m, însă noi nu am văzut infracțiunea. Și meciul ia sfîrșit.

Constantin ALEXE

Fiecare joc susținut acasă trezește în sufletul ieșenilor speranța evitării retrogradării, toată lumea mizînd pe cele 2 puncte pe care, de regulă, le conferă avantajul terenului. Iată, însă, că azi, pe stadionul din Copou, Steaua a învins tocmai cînd punctele aveau, pentru gazde, prețul cel mai mare.

Primul sfert de oră, acest sfert nelertător nu va fi uitat curînd. El a adus printre localnici dezamăgirea. Ce s-a întîmplat?

După un start promițător al localnicilor se părea că Politehnica se va impune. Dar... min. 9 ; balonul circulă de la **Pantea** la **Tătaru**, acesta trimite pe lîngă **Ianul**, **Ștefănescu** e pe fază și înscrie pe sub **Constantinescu** venit în întîmpinare : 1—0 pentru Steaua. Stadionul a amuțit. Nimănui nu-i vine să creadă. Dar iată, lumea nu se dezmeticește (și nici jucătorii gazdă) și Steaua punctează din nou. Min. 11 : o nouă combinație excelentă a bucureștenilor. Se țes 4—5 pase, **Ștefănescu** trimite în cele din urmă lui **Tătaru** și acesta șutează puternic de la 25 m. **Constantinescu** este neatent, mingea intră sub bară și Steaua conduce cu 2—0. Așa

UN MECI PALPITANT PÎNĂ ÎN ULTIMA CLIPĂ

F.C. ARGEȘ—STEAGUL ROȘU 2—2 (0—1)

PITEȘTI, 18 (prin telefon, de la trimisul nostru). Stadionul „1 Mai", teren excelent, timp noros, spectatori 15 000. Au marcat Nuțu (min. 55), Dobrin (min. 74 din 11 m) pentru F. C. Argeș, și Florescu (min. 35). Balint (min. 88) pentru Steagul roșu.

F.C. ARGEȘ : Niculescu 7 — Pigulea 7, Barbu 7, Vlad 6, Ivan II 5, Olteanu 7, Ștefănescu 4 (min. 46 — Prepurgel 8), Nuțu 6, Radu 6 (min. 86 — Roșu), Dobrin 9, Jercan 5.

STEAGUL ROȘU : Adamache 8 — Ivăncescu 8, Jenei 6, Olteanu 6, Rusu 7, Pescaru 6, Cadar 8, Necula 6, Balint 8, Florescu 7, Györfi 8.

A arbitrat : C. Dinulescu ★★★★★, ajutat la linie de T. Vasile și C. Manușaride (toți din București).

Trofeul Petschowschi (pentru public) : 7.

La TINERET-REZERVE : F.C. ARGEȘ—STEAGUL ROȘU 2—3 (1—2).

Meciul a plăcut prin evoluția scorului, prin fair-playul care a ocupat un loc de cinste, dar jocul în sine a fost presărat cu unele lipsuri, printre care menționăm: greșelile în finalizare ale piteștenilor și erorile comise tot de ei, în apărare (la cele două goluri). Brașovenii au evoluat, în general, bine, au temporizat jocul în prima repriză și nu au cedat lupta pînă în ultimele clipe cînd au egalat. La început, inițiativa teritorială a aparținut gazdelor, în timp ce stegarii pîndesc orice moment de contraatac. Niculescu culege aplauze pentru spectaculozitatea cu care reține șutul lui Györfi (min. 5). Presiunea localnicilor nu poate fi fructificată de Radu care, servit excelent din lovitura liberă a lui Dobrin, pierde o mare ocazie de a înscrie (min. 12). 10 minute mai tîrziu Dobrin lansează pe același Radu, dar Adamache, prompt, deviază în corner șutul-bombă al piteșteanului. Apoi oaspeții sînt pe punctul de a înscrie, grație unei curse solitare (de 40 m!) a lui Györfi, dar Niculescu intervine cu siguranță. Și iată că jocul se echilibrează, ba mai mult, începe să evidențieze perioada brașovenilor : Ivan II comite o mare greșeală întîrzînd intervenția, Niculescu lese din poartă și Florescu atent trimite balonul în gol (o gafă de apărare!).

După pauză, gazdele joacă mai incisiv și introducerea lui Prepurgel se dovedește foarte inspirată. El este coautorul golului egalizator marcat impecabil de Nuțu (min. 55), care își compensează astfel minusurile de pînă atunci. După 1—1 jocul devine pasionant prin îndîrjirea cu care ambele formații se angajează în lupta pentru victorie. Dobrin își etalează din plin calitățile, la o minge care pare să iasă peste linia de fund. Totuși, el intercepteză balonul, stopează, centrează și... Olteanu (Steagul roșu) comite hent în careu. Penaltyul transformat cu fentă de redutabilul atacant piteștean, îl aruncă pe Adamache, pur și simplu, în colțul opus și... 2—1 (min. 74). A fost într-adevăr o lovitură de maestru acest 11 m, tras de Dobrin. Dar meciul nu este jucat. Minutul 88 este decisiv : un atac fulgerător pe stînga, o centrare de pe extremă și atacantul brașovean Balint reia în plasă, printre fundașii adverși : 2—2.

Ion OCHSENFELD

LOTO—PRONOSPORT

PREMIILE TRAGERII LOTO A PRIMĂVERII DIN 10 APRILIE 1970. 1 PREMIU DE 100.000 LEI, 2 PREMII A 62.379 LEI, 9 AUTOTURISME S.A.

PREMII OBIȘNUITE

EXTRAGEREA I : Categoria I : 1,20 variante a 100.000 lei ; a II-a : 7,25 a 21.327 lei ; a III-a : 28,30 a 4.852 lei ; a IV-a: 50,80 a 2.703 lei ; a V-a : 246,5 a 558 lei ; a VI-a : 462,20 a 297 lei.

EXTRAGEREA a II-a : categoria B : 3,75 variante a 62.379 lei ; C : 9,50 a 12.312 lei; D : 24,35 a 4.803 lei ; E : 53,40 a 2.190 lei ; F : 48 a 2.437 lei.

AMBELE EXTRAGERI : categoria Z : 1.638,15 variante a 100 lei. Cîștigător : Categoria I extragerea I : DELIU TOADER din comuna Sulița, județul Botoșani. Categoria B : CONSTANTIN NATALIA și BÎRSAN MIRAMELLA din București. Aceste două premii au fost cîștigate pe bilete întregi.

PREMIILE SUPLIMENTARE

Categoria G : 0,25 variante a 7.700 lei ; H : 7,45 excursii la Paris (valoare 9.000 lei fiecare) ; I : 31,25 excursii în U.R.S.S. (valoare 3.500 lei fiecare) ; J : 94,25 a 1.000 lei ; K: 143 a 500 lei.

PREMIILE SPECIALE :

Categoria M : 1 autoturism Dacia 1300 ; N : 8,20 variante cîștigă la alegere : autoturisme D la 1100 sau Moskvici 408 sau Skoda 1000 MB, sau excursii în Japonia conform prospect ; O : 6,70 excursii la Paris (valoare 9.000 lei fiecare) ; P: 27,70 excursii în U.R.S.S. (valoare 3.500 lei fiecare) ; R : 31,80 a 1.000 lei ; S : 50 a 500 lei ; W : 3.422,70 a 50 lei.

ASEARĂ, LA GIULEȘTI,

O REUȘITĂ REUNIUNE BASCHETBALISTICĂ

Neașteptat de disputate și spectaculoase au fost primele două meciuri desfășurate ieri seară în sala Giulești în cadrul diviziei A la baschet masculin. În primul, tînăra formație a studenților brașoveni (fără Dikay, accidentat) a dat o replică dîrză I.C.H.F.-ului care a făcut eforturi vădite pentru a se „desprinde", lucru reușit abia în repriza secundă. Scor final : I.C.H.F.-Politehnica Brașov 67—58 (33—28).

Rapidiștii au încercat în prima repriză apărări clasice, care aplicate destul de lent, n-au putut stăvili atacurile în viteză și organizate ale baschetbaliștilor de la Voința, din rîndul cărora Kiss a dat mai tinerilor săi parteneri și adversari o lecție de ceea ce înseamnă jocul unui pivot. În partea a doua a întîlnirii, presingul Rapidului, pe de o parte și oboseala jucătorilor de la Voința pe de alta și-au spus cuvîntul, determinînd succesul feroviarilor : 68—59 (25—34).

În partida vedetă, Steaua și I.E.F.S. au oferit o întrecere deosebit de disputată, presărată cu faze spectaculoase și marcată de o interesantă evoluție a scorului. Steliștii au condus, dar studenții au reușit să se apropie pînă la două coșuri. În continuare, Steaua a marcat cîteva puncte decisive, în vreme ce I.E.F.S. a ratat tocmai în aceste momente care au hotărît soarta meciului. Indiferent, însă, de rezultat, ambele formații merită felicitări pentru frumosul spectacol creat. Scor final : Steaua — I.E.F.S. 73—61 (37—30). Cei mai buni : Savu (în îmbucurătoare revenire de formă după o perioadă destul de lungă de inactivitate), Czmor, Dimancea, Tarău de la Steaua, respectiv Dumitru, Pîrșu, Antonescu, Dan Roman. Arbitrii P. Marin și M. Rizea au avut curajul să lase jocul mai liber, ceea ce a dat cursivitate întrecerii și scuză unele greșeli inerente pentru un meci disputat cu multă pasiune.

d. st.

SFÎRȘIT DE STAGIUNE

COTA 1400, 18 (prin telefon). „Cupa Federației" înseamnă pentru schiori una dintre cele mai prestigioase curse ale anului și prilejul întîlnirii de adio dinaintea „armistițiului" de vară. Tocmai de aceea majoritatea schiorilor asociațiilor și cluburilor, în ciuda vremii nefavorabile, au ținut să fie prezenți la această întrecere cu valoare de simbol. Tineretul așteaptă „Cupa Federației" și pentru alt motiv : spre deosebire de alte concursuri, schiorii, indiferent de vîrstă, juniori sau seniori, se întrec de la egal într-un clasament comun, creîndu-se posibilitatea obiectivă de apreciere a raportului corect între valoarea celor ce urcă (juniori) și a celor care stăruie pe poziții fruntașe.

Slalomul special organizat în căldarea văii Furnica a confirmat ierarhia sezonului. Prea puține surprize. La băieți **Dan Cristea, Virgil Brenci, Gh. Vulpe**, iar la fete **Mihaela Sandu, Ioana Belu** și **Ilona Micloș** au arătat că ceea ce știu să demonstreze pe gheață și zăpadă prăfuită, sînt în stare și pe o zăpadă grea, udă, putredă, cum i se spune printre munteni. Nu există concurs fără căzături, descalificări, abandonuri. Nici la aceasta n-au lipsit. Remarcăm printre „victime" pe **Dorin Munteanu, Marin Focșeneanu, Gheorghe Bălan, Iudith Tomori** (campioană națională) **Elena Neagoe** etc. Inexactitățile și greșelile săvîrșite de ei se datoresc parțial și condițiilor atmosferice foarte grele și de zăpadă.

REZULTATE : **fete 1. Mihaela Sandu (Dinamo) 81,1 ; 2. Ioana Belu (A.S.A.) 8.50 ; 3. Ilona Micloș (A.S.A.) 88,0 ; 4. Nela Simion (Șc. sp. Predeal) 92,6 ; 5. Minodora Zerman (Șc. sp. Predeal) 97,4 ; 6. Maria Roșculeț (Șc. sp. Predeal) 98,5. Băieți : Dan Cristea (Dinamo) 86,1 ; 2. Virgil Brenci (A.S.A.) 87,0 ; 3. Gheorghe Vulpe (Dinamo) 87,4 ; 4. Ioan Bobiț (Dinamo) 96,0 ; 5. Virgil Alexandrescu (IEFS) 97,9 ; 6. Mihai Bălan (A.S.A.) 100,02.**

Mihai BIRA

CAMPIONATUL DE BOX PE ECHIPE

● Rezultate din campionatul categoriei A : Oțelul Galați—A.S.A. Tg. Mureș 17—5; Farul—Steaua 11—11.

● Metalul—Progresul Brăila 17—5. La capătul unei întreceri care nu a excelat în spectaculozitate, și în care antrenorul P. Baltă, conștient de faptul că a prezentat la București o echipă obosită (sau nepregătită), a fost nevoit deseori să-și ajute elevii, cerînd abandonul, Metalul a repurtat o victorie categorică. Dintre combatanți am remarcat cîștigul de claritate în acțiuni și calmul de mult așteptat al lui N. Tudor, precum și evoluția constant bună din acest campionat, a „mușteiului" Șt. Constantin. Dintre oaspeți, singurul învingător a fost Costel Gutui. REZULTATE TEHNICE : Gh. Cristea (M) egal cu C. Momoiu, Șt. Constantin (M) b.p. P. Ganea, I. Lungu (M) b.ab. 2 R. Custură, Gh. Stan (M) b.p. I. Șandor, C. Negoescu (M) egal cu A. Zaibel, C. Gutui (P) b.p. C. Stanciu, I. Hodoșan (M) b.ab. 2 R. Dinu, N. Tudor (M) b.ab. 1 M. Rodovin, H. Stumpf (M) b.ab. 3 Gh. Bunea, P. Cîmpeanu (M) b.k.o. 2 V. Perianu, M. Dicu (M) egal cu I. Petre. (Gh. I.).

STEAUA — CAMPIOANĂ DE JUNIORI LA HOCHEI PE GHEAȚĂ

Azi, ultimele jocuri în divizia A

Penultimul act al bogatului program competițional găzduit în această ultimă săptămînă de patinoarul artificial „23 August" s-a consumat simbătă după-amiază. În meciul derby al campionatului național de juniori, unele din combatante, în speță Steaua, îi era necesar pentru victoria finală și un rezultat de egalitate, în timp ce jucătorii de la Școala sportivă 2 aveau nevoie de două puncte, și încă obținute la 8 goluri diferență, pentru a putea îmbrăca tricourile de campioni!

Așa cum era și de așteptat, Steaua, care pornea favorită, n-a ratat ocazia, ba, mai mult, a cîștigat partida cu 2—1 (0—0, 1—1, 1—0), terminînd campionatul nefrînsă și devenind pentru a 4-a oară consecutiv campioană a țării. Elevii antrenorului Ion Ganga au fost de data aceasta, ceva mai prudenți, forțînd doar atît cît le-a fost necesar pentru a evita vreo surpriză. Din acest motiv, poate, ei au realizat golul victoriei abia în ultimele 60 de secunde. Au înscris Herghelegiu și Ștefanov II, respectiv, Vasiliu. Clasament general : **1. STEAUA — 16 p ; 2. Șc. sp. 2 — 12 p ; Avîntul M. Ciuc — 8 p ; 4. Șc. sp. Gheorghieni — 4 p ; 5. Metalul Rădăuți — 0 p.**

Azi, în ultima zi a campionatului diviziei A, sînt programate jocurile : ora 9 — I.P.G.G.—Tîrnava Odorhei ; ora 16 — Avîntul M. Ciuc — Agronomia Cluj ; ora 18 — Steaua—Dinamo.

sportul în lume

TURNEUL DE ȘAH DE LA ROVINJ

Partida Ivkov—Fischer, întreruptă pentru a doua oară

În turneul de șah de la Rovinj (Iugoslavia) s-au jucat partidele întrerupte. În centrul atenției a stat întîlnirea Ivkov — Fischer. În ciuda pronosticurilor sumbre, marele maestru american s-a apărat cu multă îndîrjire, găsind mereu cele mai bune mutări. Partida s-a întrerupt a doua oară, dar Fischer are acum mari șanse de remiză. Nu s-au terminat nici întreruptele Kurajița — Korcinoi și Smislov — Parma. Brown a cîștigat la Udovcici, Petrosian la Kovacevici și Nicevski la Uhlmann. Nu s-a jucat partida amînată din runda a 3-a, Petrosian — Uhlmann.

CLASAMENTUL DUPĂ 5 RUNDE : **Fischer 4 (1), Hort, Brown, Gligorici 3½, Petrosian, Uhlmann 2½ (1), Minici, Bertok 2½, Ivkov, Kurajița, Korcinoi 2 (1), Ghițescu, Nicevski, Udovcici 2, Smislov 1½ (1), Parma 1 (1), Marovici, Kovacevici 1.**

DONALD JACKSON REVINE...

La Empire Pool (Wembley) din Londra s-au disputat campionatele mondiale de patinaj artistic rezervate profesioniștilor. La masculin, titlul a revenit canadianului Donald Jackson iar la feminin cehoslovacei Hanna Mașkova. Proba de perechi a fost cîștigată de R. Bernard — Linda Wilson (Anglia). Primul loc la dansuri a revenit lui I. Phillips — Yvonne Suddick (Anglia).

VAN LOOY devine antrenor

Cunoscutul ciclist belgian Rik Van Looy intenționează să abandoneze la sfîrșitul acestui sezon activitatea competițională. El a fost solicitat de Federația mexicană de ciclism să ocupe postul de antrenor al lotului olimpic. Looy n-a răspuns încă acestei oferte. Fostul campion belgian a confirmat însă că în viitor va îmbrățișa profesiunea de antrenor.

La Cluj, în întîlnirea cu Cehoslovacia

ÎNOTĂTORII ROMÂNI CONDUC CONFORTABIL: 116—81

CLUJ, 18 (**prin telefon, de la trimisul nostru**). Exact ca în urmă cu un an la prima Balcaniadă de la Izmir, ștafeta de 4 x 100 m mixt a înotătoarelor ne-a oferit imaginea cea mai expresivă asupra echipelor noastre naționale : o mînă de sportivi ambițioși, cu evidente calități de luptători în concurs, neprecupețind nici un efort pentru obținerea victoriei chiar și atunci cînd au în față o selecționată valoroasă.

În întrecerea cu sportivele cehoslovace cvartetul român pornea evident handicapat de performanțele superioare ale adversarelor. Dar Balaban, pe lungimile de spate și apoi Georgescu și Cerbeanu n-au cedat formației oaspete nici un metru. În ultimul schimb, Sterner a făcut o cursă memorabilă. Plecată concomitent cu Kozicova, eleva prof. Dimeca, cu nebănuite resurse a parcurs „suta" la craul în 64,5 făcînd inutile eforturile Kozicovei de a se reabilita în fața publicului clujean.

Încurajați de acest nesperat succes tricolorii și-au continuat seria victoriilor. Mai intîi, Slavic — secondat cu brio de S. Cosmescu la 200 m liber ; apoi din nou Șterner în cursa de 200 m delfin. Timpii învingătorilor 2:03,4 și, respectiv, 2:36,8 sînt de bună valoare. A urmat o excelentă demonstrație a lui V. Costa pe distanța de 100 m bras : 32,5 la întoarcere și 68,6 la sosire, cifră de valoare mondială. Echipa română conduce cu 97—67 și scorul începe să ia proporții.

Clou-ul reuniunii l-a constituit însă întrecerea spatiștilor unde înotătorii cehoslovaci sperau în succesul lui Fischer. În „deschidere", cursa rezervelor ni l-a arătat pe Hohoiu în mare vervă, corectînd recordul de seniori al țării cu 63,7. Se părea că antrenorii noștri au greșit preferindu-l pe Giurasa ca titular (la 100 m) alături de Lupu. Cursa propriu-zisă a stîrnit însă ambiția campionului român Zeno Giurasa, care nu numai că l-a întrecut la fotografie pe Fischer, dar a dus recordul țării la 63,4.

În sfîrșit, merită a mai fi subliniată și evoluția Cristinei Balaban care condusă 780 m de Hlavacova a sprintat în stilul caracteristic merituoasei noastre campioane cîștigînd 800 m în 10:22,0 — nou record. La ora cînd are loc transmisia telefonică, Eugen Almer a ținut să nu facă excepție învingînd în proba tetratloniștilor (400 m) în 5:00,8 — record. După 17 probe : **România — Cehoslovacia 116—81**, diferență ce nu mai poate fi, în mod practic, recuperată.

REZULTATE TEHNICE — 200 m liber (m) : Slavic (R) 2:03,4, Cosmescu (R) 2:06,7, Branik (C) 2:08,2, Kalecik (C) 2:11,4 (h.c. Miclăuș 2:06,6 record de juniori) ; **200 m liber (f) :** Kozicova (C) 2:20,9, J. Slavickova (C) 2:24,6, Radu (R) 2:27,3, Groza (R) 2:28,7 ; **100 m bras (m) :** Costa (R) 68,6, Pejsa (C) 71,7, Hempel (R) 73,3, Litera (C) 73,5 ; **200 m delfin (f) :** Sterner (R) 2:36,8, Faitlova (C) 2:41,4, Cerbeanu (R) 2:43,3, Nezvalova (C) 2:45,3 ; **100 m spate (m) :** Giurasa (R) 63,4 — record, Fischer (C) 63,4, Jadrny (C) 64,3, Lupu (R) 64,3 ; **800 m liber (f) :** Balaban (R) 10:22,0 — record, Hlavacova (C) 10:22,5, Kozicova (C) 10:40,3, Coroiu (R) 10:47,7 ; **400 m mixt (m) :** Almer (R) 5:00,8 — record, Naghi (R) 5:08,3, Jirusek (C) 5:08,6, Toezik (C) 5:14,0.

Adrian VASILIU

JOCURI PRELIMINARE PENTRU TURNEUL DE TENIS DE LA ROMA

ROMA, 18 (Agerpres). — A început turneul internațional de tenis care se desfășoară pe terenurile clubului „Parioli" din Roma. Zednik (Cehoslovacia) l-a învins cu 4—6, 6—4, 6—2 pe Lihaciov (U.R.S.S.), Gasiorek (Polonia) a cîștigat cu 6—0, 6—3 în fața lui Merlo (Italia), iar Fletcher (Australia) a dispus cu 8—6, 6—1 de Toci (Italia).

Învingătorii din cadrul optimilor de finală vor fi admiși pe tabloul final al concursului „open" care începe săptămîna viitoare la Foro Italico.

SEMIFINALELE DE DUBLU LA MONTE CARLO

MONTE CARLO, 18. — Turneul internațional de tenis de la Monte Carlo a programat meciurile semifinale din cadrul probei de dublu masculin. Iată rezultatele înregistrate : Taylor (Anglia), Riessen (S.U.A.) — Battrick, Lloyd (Anglia) 9—7, 6—3, 6—0 ; Barthes (Franța), Pilici (Iugoslavia) — Bernard Paul, Montrenaud (Franța) 6—2, 11—9, 6—1.

ANA ENE-PASCU, ÎNVINGĂTOARE LA MINSK

Turneul internațional de la Minsk s-a încheiat cu victoria scrimerei românce Ana Ene-Pascu, care a cucerit locul 1 după barajul susținut cu Elena Novikova, campioană olimpică și mondială.

BENVENUTI ȘI BETHEA VOR BOXA ÎN IUGOSLAVIA

S-a stabilit ca meciul de box pentru titlul mondial la cat. mijlocie dintre italianul Nino Benvenuti, deținătorul centurii, și americanul de culoare Tom Bethea să aibă loc la 23 mai în localitatea iugoslavă Umag.

Este interesant de arătat că cei doi boxeri s-au mai întîlnit la începutul acestui an în orașul Melbourne, victoria revenind prin k.o. tehnic lui Bethea. Benvenuti s-a accidentat și a fost nevoit să abandoneze. De remarcat că Bethea a fost unul din sparing-partenerii lui Benvenuti în perioada cînd italianul se pregătea să asalteze titlul mondial deținut de Emile Griffith.

POLONEZUL W. WOJNA A CÎȘTIGAT „TROFEUL MARTINI"

NEW YORK, 18. — Floretistul polonez Witold Wojna a cîștigat pentru a patra oară competiția internațională dotată cu „Trofeul Martini" care a avut loc la New York. El l-a învins în finală cu 5—2, 4—5, 5—1 pe austriacul Roland Losert. Francezul Christian Noel s-a clasat pe locul 3.

MECIURI DE RUGBY

● La Lisabona, în competiția internațională de rugby „Cupa Națiunilor — F.I.R.A.", s-au întîlnit echipele Portugaliei și Marocului. Oaspeții au obținut victoria cu scorul de 9—8 (6—3).

● Numeroși spectatori au urmărit la Londra tradiționalul meci de rugby dintre selecționatele armatelor din Anglia și Franța. Rugbyștii militari francezi au repurtat victoria cu scorul de 9—3 (6—3). **În programul echipei de rugby a armatei franceze este prevăzută în acest sezon și o întîlnire cu echipa Steaua București.**

Peter Snell inegalabilul...

Un deceniu de atletism pe 10 locuri de clasament

Revista americană de specialitate „TRACK AND FIELD NEWS" a publicat un clasament al celor mai buni 10 atleți ai lumii și unul pe probe al primilor 5 atleți pe perioada 1960—1969, alcătuit de doi reputați specialiști Roberto Quercetani (Italia) și dr. Don Potts (S.U.A.). La stabilirea ierarhiei s-a ținut seama de numărul victoriilor internaționale, valoarea recordurilor stabilite și continuitatea în obținerea unor performanțe ridicate. După cei doi specialiști configurația clasamentului general este următoarea : **1. Peter Snell (Noua Zeelandă), 2. Josef Schmidt (Polonia), 3—4 Valeri Brumel (U.R.S.S.) și Randy Matson (S.U.A.), 5. Ralf Boston (S.U.A.), 6. Ron Clarke (Australia), 7. Al. Oerter (S.U.A.), 8. Tommie Smith (S.U.A.), 9. Gyula Zsivotzky (Ungaria), 10. Bob Hayes (S.U.A.).**

Fără îndoială, acest clasament nu este perfect, dar este cert că nici unuia din ocupanții celor 10 locuri nu i se poate contesta prezența în acest „top" al campionilor. Afirmînd cele de mai sus ne gîndim la alți mari campioni care au strălucit în răstimpul dintre J.O. de la Roma pînă anul trecut și care nu-și găsesc — deși îl revendică — loc în această augustă companie ! Lee Evans, John Carlos, Igor Ter Ovanesian, Ianis Lusis, Bikila Abebe, ca să numim numai cîțiva, sînt oare cu ceva mai prejos decît cei aleși de specialiștii amintiți ?

Pe locul întîi a fost desemnat deci atletul neozeelandez Peter Snell care își justifică locul de frunte în această listă prin cele trei titluri olimpice cucerite la 800 m în 1960 la Roma, la 800 m și la 1 500 m în 1964 la Tokio, precum și prin rezultatele excelente pe care le deține într-o serie de probe : 800 m — 1:44,3, 880 y — 1:45,4, 1 000 m — 2:16,6 și 1 500 m — 3:37,6. Adăugăm la această serie de performanțe că recordul său mondial la 800 m împlinește în 1970 nu mai puțin de 7 ani, fiind — cu excepția celui de la 110 m g — cel mai „bătrîn" record mondial masculin.

La prima vedere locul al doilea pe care polonezul Josef Schmidt îl ocupă ar părea, poate, surprinzător pentru cei neavizați. Să nu uităm, însă, că Schmidt și recordul său de 17,03 m au dominat proba de triplu salt aproape întreg deceniul, cu toate că el a avut perioade de eclipsă în urma unor repetate traumatisme. Valeri Brumel, „săritorul cosmic", stopat din ascensiunea sa de un nefericit accident de motocicletă, ar fi ocupat, desigur, o poziție superioară. El împarte doar locul 3, cu „regele aruncătorilor de greutate", masivul Randy Matson. Iar Ralf Boston — mult mai constant decît „meteoricul" Beamon — deține locul 5.

Fiecare din atleții care au întrunit sufragiile autorilor clasamentului publicat de revista californiană, are un palmares impresionant. Analizîndu-l pe fiecare în parte ai impresia că el și nu altul trebuie să poarte cununa de campion al campionilor. Fiecare din ei reprezintă un capitol însemnat în cartea de aur a atletismului mondial între 1960 și 1970. Văzîndu-l alergînd pe Bob Hayes vă puteați imagina vreun om capabil să-l învingă ? Și, totuși, Bob Hayes abia încheie lista, poate nedreaptă cu unii, dar în care, privind ca într-o oglindă, vedem dincolo de metri și de secunde oameni ca și noi, în dorința lor de a ne arăta cît de nemăsurate pot fi posibilitățile fizice ale speciei umane.

Vladimir MORARU

Corespondență specială pentru SPORTUL

CARE VOR FI CEI 22 DE „MEXICANI" AI ITALIEI ?

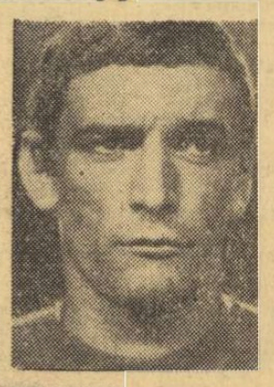

Doi echipieri ai lui U. S. Cagliari, campioana Italiei, titulari aproape siguri în „Squadra Azzura" : portarul Enrico Albertosi *și — sus — irezistibilul atacant* Luigi Riva

Doctorul Artenio Franchi, președintele Federației italiene de fotbal, Walter Mandelli, președintele sectorului tehnic federal, Ferruccio Valcareggi, selecționer unic al reprezentativei, și Fino Fini, secretarul sectorului tehnic și medicul „Squadrei azzurra", au comunicat vineri, la capătul unei consfătuiri prelungite pînă noaptea tîrziu, lista celor 40 de jucători care va fi înaintată către F.I.F.A. Alegerea a căzut pe următorii fotbaliști, susceptibili de a face parte din lotul celor 22 ce vor participa la C.M. din Mexic :

Albertosi (Cagliari), **Cudicini** (Milan), **Vieri** (Inter), **Superchi** (Fiorentina) și **Zoff** (Torino) — portari ; **Burgnich** și **Facchetti** (Inter), **Poletti** și **Puia** (Torino), **Ferrante** (Fiorentina), **Furino, Morini** și **Salvadore** (Juventus), **Niccolai** (Cagliari), **Rosato** (Milan), **Roversi** (Bologna) și **Sabadini** (Sampdoria) — fundași ; **Bertini, Corso** și **Mazzola** (Inter), **Bianchi** și **Juliano** (Napoli), **Brugnera** și **Cera** (Cagliari), **Rivera** și **Lodetti** (Milan), **Bulgarelli** (Bologna), **Capello** (Roma), **Merlo, De Sisti** și **Esposito** (Fiorentina) — mijlocași ; **Riva, Gori** și **Domenghini** (Cagliari), **Anastasi** (Juventus), **Chiarugi** (Fiorentina), **Boninsegna** (Inter), **Vitali** (L. R. Vicenza), **Chinaglia** (Lazio) și **Prati** (Milan) — atacanți.

La 27 aprilie, imediat după ultima etapă de campionat, cei 22 „aleși" vor fi chemați la centrul federal de la Coverciano în vederea vizitei medicale. După cum se știe, cu două etape înainte de terminarea campionatului italian, campioana și cele trei echipe care vor retrograda sînt cunoscute, dar acest fapt nu modifică de loc programul de pregătire trasat deja de antrenorul Valcareggi. Selecționabilii vor rămîne la dispoziția cluburilor respective pînă la data de 26 aprilie inclusiv.

După o scurtă perioadă de repaus, cei 22 „mexicani" vor fi convocați într-o localitate încă nedesemnată în scopul pregătirii unicei partide pe care „Squadra azzurra" o va disputa înainte de plecarea în Mexic și anume cea cu Portugalia, la Lisabona, în ziua de 10 mai. Reîntorși din Portugalia, „azzurrii" vor avea două-trei zile de vacanță, după care, la 15 mai vor pleca, pe calea aerului, spre Mexic.

Care vor fi cei 18 „sacrificați" ? Nu se poate încă anticipa, dar nu ne înșelăm afirmînd că din echipa Italiei vor face parte Zoff și Albertosi, Burgnich, Facchetti, Poletti, Puia, Salvadore, Ferrante, Bertini, Mazzola, Juliano, Cera, De Sisti, Lodetti, Rivera, Anastasi, Domenghini, Riva, Chiarugi și Prati. Restul, rămîne de văzut...

Asaltul „azzurrilor" pentru „cucerirea" Mexicului a început.

Cesare TRENTINI
Bologna, aprilie

Interes deosebit pentru meciul FRANȚA—ROMÂNIA

PARIS, 18 (Agerpres). — **În vederea meciului pe care-l va susține la 28 aprilie la Paris în compania echipei de fotbal a României, selecționata Franței își va începe pregătirile în comun la 23 aprilie, în localitatea Deuville.**

Întîlnirea suscită un deosebit interes. Oficialitățile fotbalului francez au comunicat că locațiunea biletelor de intrare va fi deschisă cu 6 zile înaintea partidei.

„INTERNAȚIONALELE" DE GIMNASTICĂ

(Urmare din pag. 1)

victorioși. Liubov Burda, campioană absolută a Uniunii Sovietice, și-a onorat pe deplin titlul, cîștigînd titlul de campioană internațională a României la individual compus. Erorile comise la paralele, care au costat-o un punct, n-au influențat totuși poziția ei de cîștigătoare. La celelalte aparate Burda a impresionat prin claritatea exercițiilor, prin grația și stilul său elevat. În competiția masculină un alt reprezentant al gimnasticii sovietice s-a impus net : este vorba de veteranul Lisițki, a cărui tehnică și virtuozitate (mai ales la bară și paralele) i-au impresionat îndeosebi pe specialiști.

Și acum, cîteva aprecieri privind întrecerea propriu-zisă. În concursul fetelor, la sărituri a dominat stîndul pe mîini echer, care se pare că a luat locul roții laterale de acum cîțiva ani. Singurele care au prezentat alt gen de sărituri au fost Burda și Goreac (stînd pe mîini cu întoarcere 180 grade în ambele zboruri). Dar, ambele gimnaste nu stăpînesc suficient această săritură, mai ales în a doua ei parte. Ca și în prima zi, ne-a plăcut tînăra Paula Ion, singura dintre sportivele noastre care știe să alerge corect, are un elan atletic și aterizări bune. La paralele, aparat de precizie, forță și elan, au fost multe ratări, capitol la care s-au înscris și multe gimnaste românce. Un exercițiu greu, bine executat a prezentat Alina Goreac, iar campioana noastră Ceampelea a impresionat plăcut cu noul ei exercițiu, îmbunătățit. O impresie bună a produs Nazarova, care ne-a arătat că într-un exercițiu se poate trece și din elemente grele în alte elemente grele, ceea ce nu e deloc ușor. Regretăm ratarea Olgăi Ștefan, care în prima parte a exercițiului a lucrat foarte bine. Am remarcat o sărăcie în coborîri valoroase și inedite. În ce privește bîrna, ne-a plăcut Burda, care a arătat tuturor că ceea ce se face pe sol se poate executa și la bîrnă. Exceptînd piruetele și săriturile, ea a lucrat excepțional. Multe gimnaste au prezentat elemente de mare dificultate, între care flic-flacuri înapoi, danilove, înainte și lateral, torente de elemente acrobatice foarte grele. Compoziția exercițiului Liei Ceampelea excelentă. Ca de obicei, solul nu a consemnat nici o surpriză, fiind aparatul la care se greșește cel mai puțin. Cu aplauze îndelungi a fost primită execuția campioanei noastre, notată cu 9,55.

De un mai bun nivel tehnic a fost ieri și concursul băieților. În afara învingătorului, Lisițki, la liber alese remarcabil a evoluat Gheorghe Păunescu, mai puțin la inele, aparat care i-a dat din nou probleme. De asemenea mezinul concursului, Nicolae Oprescu, a avut cîteva remarcabile reușite. El va obține rezultate mult mai bune pe măsură ce-și va îmbunătăți impusele. Constant bine a concurat gimnastul elvețian Peter Rohner, care la inele, bară și paralele a prezentat exerciții remarcabile. Maleev l-a secondat bine pe compatriotul său Lisițki, avînd multe elemente originale, îndeosebi la bară. Concurenții români trebuie să-și îmbogățească exercițiile la inele și paralele.

Rezultate tehnice

MASCULIN : **sol :** Lisițki 18,45, Păunescu 18,45, Rohner 18,30, Oprescu și Maleev 18,00, Stanovski 17,85 ; **cal cu mîner e :** Păunescu 18,25, Lisițki 18,20, Gheorghiu 18,20, Bordan 17.85, Șostarici și Dan Grecu 17,80, Rohner 17,75 ; **inele :** Lisițki 18,70, Maleev 18,40, Rohner 18,10, Buh 17,95, Coșariu 17,90, Kisteleki 17,80 ; **sărituri:** Păunescu 18,25, Lisițki 17,95, Bordan 17,95, Rohner 17,95, Maleev 17,85, Buh 17,75 ; **paralele :** Lisițki 18,70, Maleev 18,35, Rohner 18,25, Gheorghiu 18,15, Stanovski 18,10, Reisental 18,00; **bară :** Maleev 18.80, Lisițki 18.60, Reisentalf 18,00, Kisteleki 17,90, Buh 17,85, Coșariu 17,55.

FEMININ : **sărituri :** Burda 18,85, Limberg 18,85, Paula Ion 18,55, Rodica Apăteanu și Elisabeta Turcu 18,35, Nazarova 18,30 ; **paralele :** Ceampelea 18,70, Kelemen 18,35, Nazarova 18,25, Burda 18,10, Goreac 17,95, Olga Ștefan 17,90 ; **bîrnă :** Burda 18,80, Ceampelea și Pandelescu 18,15, Turcu și Limberg 17,95, Kadolf 17,90 ; **sol :** Ceampelea 18,95, Burda 18,65, Kadolf 18,50, Goreac 18,30, Limberg 18,20.

Individual compus : MASCULIN : Viktor Lisițki 110,60, Alexandr Maleev 108,70, Peter Rohner 107,60. FEMININ : Liubov Burda 74,40, Elena Ceampelea 73,75, Sigrid Limberg 72,45.

Într-un concurs cu campioana absolută a U.R.S.S. te poți mulțumi și cu locul al doilea la individual compus. Tocmai de aceea, performanța Elenei Ceampelea (iat-o evoluînd la bîrnă) este remarcabilă

GAZDELE C. M. DE FOTBAL CONTINUĂ PREPARATIVELE

Echipa României va locui la Gran Hotel din Guadalajara

CIUDAD DE MEXICO, 18 (**Agerpres**). — Fernando Corona, purtător de cuvînt al comitetului de organizare a turneului final al campionatului mondial de fotbal, a anunțat că la dispoziția echipelor și oficialilor, se vor găsi 16 noi autobuze și 85 de autoturisme. S-a stabilit ca arbitrii meciurilor să locuiască la hotelurile Casablanca (Ciudad de Mexico), Rex (Toluca), Roylty (Puebla), Morales (Guadalajara) și Condesa (Leon).

A fost confirmată și lista hotelurilor unde vor fi găzduiți fotbaliștii. Echipa României va locui la Gran Hotel din Guadalajara.

Se anunță că aproape 12 000 de polițiști și oameni de ordine vor funcționa la stadioane și hoteluri.

La închiderea ediției

RUGBYȘTII ENGLEZI SURCLASAȚI LA PARIS

În „Turneul celor 5 națiuni" la rugby, meciul Franța—Anglia, disputat la Paris, a prilejuit o neașteptat de categorică victorie a gazdelor : 35—13 (14—0). În urma acestui rezultat, rugbyștii naționalei Franței au egalat în clasamentul final echipa Țării Galilor, ambele totalizînd cîte 6 puncte. Urmează Irlanda cu 4 puncte, Anglia și Scoția cu cîte 2 puncte.

● În turneul inter-britanic de fotbal, la Cardiff : Țara Galilor—Anglia 1—1 (1—0). La Belfast : Irlanda de Nord—Scoția 0—1 (0—1)

Tiparul : I. P. „Informația", str. Brezoianu nr. 23—25, București

Redacția și administrația : str. Vasile Conta nr. 16, tel. 11.10.05 interurban 72 și 286. Telex sportrom buc. 180.

PROLETARI DIN TOATE ȚĂRILE, UNIȚI-VĂ!

sportul

4 pagini 30 bani

Anul XXVI — Nr. 879 (6313) ZIAR AL CONSILIULUI NAȚIONAL PENTRU EDUCAȚIE FIZICĂ ȘI SPORT Luni 20 aprilie 1970

INTERNAȚIONALELE DE GIMNASTICĂ

TITLURILE LA APARATE CUCERITE DE SPORTIVII ROMÂNI ȘI SOVIETICI

O „tripletă" care a urcat de mai multe ori pe podiumul de onoare al internaționalelor : Aleksandr Maleev, Viktor Lisițki și Peter Rohner (de la stînga la dreapta).

Prin locul 3 ocupat în competiția de la București, Elisabeta Turcu și-a confirmat încă o dată clasa de excelentă săritoare.

Foto : TH. MACARSCHI

FINIS

Paradoxal, duminica „internaționalelor" — ziua de vîrf, în care locurile ocupate ale stalului se numărau mai greu decît cele lăsate libere — duminica, zicem, ni s-a părut ceva mai tristă, cu gimnaști mai obosiți și parcă mai străini, concentrîndu-se titanic pentru cîteva clipe — sfîntul clasament —, destinzîndu-se apoi, absenți și stingheri, cu gîndurile alungate, poate, spre alte locuri, spre alte concursuri...

Plutea pe undeva, peste capetele noastre, ale celor adunați să-i urmărim pe primii 6 „aleși" ai fiecărui aparat, aerul acela sticlos, dacă vreți, ușor academic, pe care-l conferă unei întreceri sportive participarea exclusivă a vedetelor, a oamenilor lustruiți de concursuri, refuzați marilor emoții, care aplaudă rar, care nu plîng des... Dacă pentru spectatorul vasal măiestriei, etalării virtuților tehnice, acest finis a satisfăcut gustul gamei celei mai diverse, atunci pentru reporter — venit să fure o imagine în plus, neabdicată de la emoție, de la culoare — ziua de ieri a fost mai seacă, ca un film, aplaudat la premieră și revăzut, à contre coeur, după mulți ani...

...De cîștigat, au cîștigat, — se putea, oare, și altfel ? — marii favoriți, cu Burda înainte de toate, fetița aceasta traversînd covorul solului cu o privire ușor mirată, amintindu-ne ochii de rouă ai Savelievei lui Bondarciuk...

Lîngă ea, mîngîind aerul cu mișcări generoase, antrenorul Iuri Știukman, ilustru descoperitor de talente, un omuleț din Voronej, infirm — dar atît de frumos în infirmitatea lui — semănînd izbitor cu Burt Lancaster, în „Trapez", cu mersul lui legănat, frînt.

Apoi Lisițki — sportivul perfect pentru care, văzîndu-l, premiat, în vîrful piramidei, am simțit cu toții o simpatie profundă, tare ca un alcool, datorată faptului că Lisițki s-a născut cu un defect al șoldului, reparat în sala de antrenamente, apoi Ceampelea, cu chipul neobișnuit de serios, desculță pentru o clipă, încurcată, căutîndu-și papucii de culoarea cretei, un fel de Sandie Show a gimnasticii...

În final, Elisabeta Turcu, o copilă bălaie, cu fundițe albe, propulsată peste capră, înfiptă în saltea, în vreme ce lîngă noi, la masa presei, fosta mare campioană, Elena Leușteanu, vorbea ca-ntr-un vis, neadresîndu-se nimănui : „stai !"...

Spre prînz, la ora cînd nori furioși umpluseră cu trupul lor vînăt un cer pînă mai atunci zîmbitor, încet, pe nesimțite, a căzut cortina peste această ediție — cu număr de superstiție — a „internaționalelor" de gimnastică.

Au fost aceste trei zile, neîndoios, un veritabil prilej de incantație vizuală, de trăire estetică înainte de toate, dincolo, poate, de senzația noastră — de sorgintea saturației de imagini — de a fi asistat la o duminică mai neutră și mai stingheră...

Ovidiu IOANIȚOAIA

Cronica ultimei zile

În ciuda multor tentații de duminică, numeroși au fost cei ce au rămas totuși fideli gimnasticii și în ultimă zi a campionatelor internaționale. De altfel, nu puțini recunosc în concursul pe aparate punctul forte al oricărei întreceri de gimnastică, mai ales în condițiile unor prezențe valoroase, cum a fost și cazul concursului găzduit de sala Floreasca. Disputa mai dîrză pentru locurile fruntașe, caracteristică întrecerii primilor clasați pe aparate, i-a determinat pe mulți concurenți să încerce mai mult, mai bine, și nu o dată și greșelile comise au fost mai mari. Am aplaudat-o pe fetița cu fundițe din Ploiești, Elisabeta Turcu, elevă a Liceului de gimnastică din Orașul Gh. Gheorghiu-Dej, pentru locul III — obținut la sărituri, amintindu-ne că, în august trecut, la Moscova, la aceeași probă, ea cucerea locul I la „Cupa speranțelor olimpice". În aceeași măsură, am regretat însă nereușita celei mai tinere dintre participante, Paula Ion, care concurase foarte bine în primele două zile. Poate că emoția prea mare în fața unui prezumtiv succes, poate că o încălzire superficială (sau amîndouă ?!) au făcut ca Paula, în ciuda evidentelor ei calități, să sară ceva mai slab duminică dimineață. Oricum, prezența ei la acest concurs reprezintă — prin ea însăși — o performanță remarcabilă, ce poate deschide gimnastei bucureștene un viitor strălucit. La acest aparat, lupta pentru locul I s-a dat între Burda și Limberg, gimnastei sovietice reușindu-i însă mult mai bine săritura stînd pe mîini cu întoarcere 180 de grade. La paralele, Lia Ceampelea pornea cu cele mai mari șanse de cîștig.

Constantin MACOVEI

(Continuare în pag. a 2-a)

PE PODIUMUL DE ONOARE

FEMININ : **sărituri :** 1. Liubov Burda 18,925 ; 2. Sigrid Limberg 18,875 ; 3. Elisabeta Turcu 18,625 p ; **paralele :** 1. Elena Ceampelea 18,700 ; 2. Tamara Nazarova 18,625 ; 3. Martha Kelemen 18,525 p ; **bîrnă :** 1. Liubov Burda 18,900 ; 2. Claudia Pandelescu 18,425 ; 3. Sigrid Limberg 18,275 p ; **sol :** 1. Elena Ceampelea 19,075 ; 2. Liubov Burda 18,825 ; 3. Hanelore Kadolph 18,550 p.

MASCULIN : **sol :** 1. Gheorghe Păunescu 18,725 ; 2. Viktor Lisițki 18,625 ; 3. Peter Rohner 18,450 p ; **cal cu mînere :** 1. Viktor Lisițki 18,450 ; 2. Gh. Păunescu 18,425 ; 3. Mircea Gheorghiu 18,400 p ; **inele :** 1. Viktor Lisițki 18,850 ; 2. Aleksandr Maleev 18,550 ; 3. Peter Rohner 18,450 p ; **sărituri :** 1. Gh. Păunescu 18,350 ; 2. Deszo Bordan 18,125 ; 3. Viktor Lisițki 18,050 p ; **paralele :** 1. Viktor Lisițki 18,700 ; 2. Aleksandr Baleev 18,525 ; 3. Peter Rohner 18,425 p ; **bară :** 1. Viktor Lisițki 18,750 ; 2. Slavek Reisenthal 18,250 ; 3. Edwin Greitman 17,925 p.

A CĂZUT UN VĂL...

De mult ne obișnuisem cu gîndul că eclipsa actuală a echitației românești are un temei de nezdruncinat : lipsa valorii cailor. Replica, atît de des uzitată de către specialiștii în acest sport (mai ales cînd venea vorba de proba de obstacole), „nu avem cai de talie", era dezarmantă. Dar iată că cineva cu mai multă îndrăzneală și-a luat inima în dinți și a spus răspicat : „Avem cai buni, de aproape toate rasele. Hergheliile sînt pline".

Și, dintr-o dată, toată floarea călăriei noastre — reunită în plenara federației — a descoperit, cu nu fără oarecare stupoare, că vechiul argument s-a prăbușit lamentabil în conștiința tuturor, izbit de un moment de sinceritate. „Poneii" au mai crescut puțin în mintea tuturor, iar rezultatele, „justificate" pînă acum, doar prin acest argument, s-au scufundat, o dată cu el. S-a constatat că la slăbiciunile călăriei a contribuit — și nu în mică măsură — lipsa de competență în alegerea exemplarelor cabaline existente în herghelii.

Rezultatele neconvingătoare obținute pînă și în competiția balcanică aruncă o lumină nefavorabilă asupra echitației noastre, tocmai prin valoarea scăzută a adversarilor, care ne-au dominat totuși chiar de la acest nivel. Tot bietul cal să fi fost de vină ? Acum, iată că nu a mai fost incriminat acest inocent necuvîntător. I s-a luat chiar apărarea. Acum, de vină este baza materială, insuficientă (trebuie să recunoaștem că există aici o fărîmă de adevăr, mai ales dacă ne gîndim la condițiile de pregătire pe timp de iarnă), și „în oarecare măsură" pasionații noștri antrenori, care nu caută caii cei mai buni, nu-i pregătesc îndestul, după cum nu-i pregătesc suficient nici pe călăreți. În sfîrșit, s-a ajuns la concluzia că și la călărie, sau mai ales la călărie, trebuia muncă intensă pentru obținerea unor rezultate bune. Vălul care a căzut de pe mediocritatea sportului călare a descoperit niște mari semne de întrebare : poate fi pentru sportivii români un criteriu de comparație doar confruntarea cu călărețiii țărilor din Balcani, care nu constituie forțe redutabile pe plan internațional ? Este suficient cît se lucrează, fie și pe timp de vară, în cele cîteva secții care există ? Calendarul intern și internațional sprijină progresul călăriei ? Sînt pregătiți sportivi și cai tineri care să asigure continuitatea în performanță ? Există o concordanță valorică în cuplurile cal-călăreț la lotul național ? Se străduiesc antrenorii să renunțe la munca șablonizată și de rutină, spre a adopta noul în materie de metodă și pedagogie ?

Ni se par chestiunile cele mai importante și oarecum atacabile acum cînd calul a încetat să mai fie... cal de bătaie pentru toate insuccesele, acum cînd antrenori și sportivi s-au decis să-i mai ia din spate această povară neplăcută a acuzațiilor, acum cînd călăria românească ar avea posibilitatea să participe la întrecerile olimpice (după ce a absentat de la precedentele două ediții), posibilitate care nu trebuie irosită.

Aurelian BREBEANU

UN FUNDAȘ (DAN) SALVEAZĂ ONOAREA ATACULUI...

79 de minute suspense, ieri pe „23 August" în întîlnirea derby de etapă Rapid — Universitatea Craiova, joc de adio pînă la rendez vous-ul fixat după Mexic ; 79 de minute nedecise, deși liderul — cu trei sferturi din coloana vertebrală a naționalei, Răducanu, Lupescu, Dumitru, Neagu, — avea în față o echipă fără nici un om pe lista de... 40.

Și deodată egalitatea de pe tabelă s-a frînt : Năsturescu, „cascadorul" formației giuleștene, a căzut ca în... filme. Pop a executat lovitura liberă înalt, în careu și Dan, „urcat" în atac, inspirat, a plasat balonul cu capul, în plasă.

Dan nu cucerise încă nici... Mexicul, dar sprintul inimosului fundaș rapidist — un fel de tur de onoare — a trezit la viață tribuna a doua, în clipa aceea parcă un mic colț al Giuleștiului care — în manieră atît de proprie — saluta golul cu steaguri, talăngi și petarde.

Cînd entuziasmul din teren (Răducanu, de pildă, s-a îmbrățișat îndelung cu autorul golului) și tribune s-a mai stins, rapidiștii, cu ochii pe ceas, au trecut de la ofensivă la temporizare, pasînd numai pe lateral și înapoi, spre disperarea masivului grup de oaspeți veniți la București să-și susțină cu ardoare echipa.

Deși conturată atît de tîrziu, victoria Rapidului este meritată, formația gazdă controlînd jocul o bună perioadă de timp, atacînd ceva mai organizat și, implicit, mai coerent, în sfîrșit, creîndu-și mai multe situații de gol. Din nou Lupescu a fost omul lucid al sistemului defensiv, din nou Dumitru a fost stăpîn în treimea de mijloc, deposedînd în serie și efectuînd transmiteri variate (pase scurte și lungi) și precise la parteneri.

Numai în atac lucrurile n-au mers tocmai cum trebuie, întrucît componenții lui au dat dovadă de inconstanță : cînd a mers Petreanu (în repriza 1) n-a prea corespuns Neagu, cînd „9-ul" Rapidului și-a revenit (după pauză) a dispărut din joc... Petreanu. Doar Năsturescu a „tras" în amîndouă reprizele, bătîndu-se, literalmente, în stilul său personal pentru fiecare balon și realizînd cîteva curse de efect, încheiate cu centrări precise pe jos (dar, vai, risipite...), la coechipieri. De altfel, de la o asemenea șarjă pe aripa dreaptă, a ieșit și golul din min. 79 de care vorbeam la începutul rîndurilor noastre.

De partea cealaltă, Universitatea Craiova n-a jucat de-

G. NICOLAESCU

(Continuare în pag. a 3-a)

IERI, ÎN PRELIMINARIILE TURNEULUI U.E.F.A. :

ROMÂNIA - U.R.S.S. 1-1 (1-1)

Echipa de juniori a țării noastre dispută joi, în compania Poloniei, ultimul meci — cel decisiv — al preliminariilor.

CAMPIONATUL NAȚIONAL DE HOCHEI PE GHEAȚĂ

STEAUA ȘI-A PRIMIT OFICIAL TITLUL

Cu un clasament prefigurat încă la jumătatea desfășurării competiției, cu o campioană cunoscută practic de mult, divizia națională de hochei pe gheață s-a încheiat, în sfîrșit, aseară. Toată lumea a răsuflat ușurată. Echipele — obosite de un turneu, martorii — spectatorii care după ce au văzut un campionat mondial la București și-au rafinat gusturile, gospodarii patinoarului, care bat la toate porțile pentru a primi piese de schimb la instalația frigorifică și nu găsesc nici una! (între timp s-a defectat și tabloul de semnalizare luminoasă, așa că s-a trecut la cronometrajul manual, ca acum 15 ani...).

În ciuda acestor condiții precare, a lipsei de interes a spectatorilor puțini — care așteaptă terminarea ultimului joc pentru a începe patinajul de agrement — finalul campionatului a fost interesant, animat, echilibrat

Valeriu CHIOSE

(Continuare în pag. a 4-a)

Emoții la poarta lui Oprea : la o centrare de pe aripa dreaptă, Lupescu, venit în atac, a reluat cu capul, dar mingea va trece alături de poartă.

Foto : M. FELIX

Victorie categorică în piscina din Cluj :

România — Cehoslovacia 184-149 la natație

● Înotătorii români au cîștigat 14 probe din 15 ● Slavic — performerul întîlnirii

CLUJ, 19 (prin telefon, de la trimisul nostru). După trei zile de întreceri, selecționata de înot a României a înregistrat prima sa victorie asupra reprezentativei Cehoslovaciei. Aflați în bună formă sportivă (mai ales la băieți), pe care am anticipat-o încă de la „internaționale", tricolorii s-au impus de o manieră categorică, obligîndu-i pe oaspeți să suporte cea mai grea înfrîngere din ultimii 13 ani : 184—149.

Ultima zi de concurs a fost egală, gazdele menținînd diferența acumulată în reuniunile precedente. Nu este mai puțin adevărat, însă, că înotătoarele cehoslovace au făcut, de această dată, apel la ultimele lor resurse pentru a evita o adevărată catastrofă a întregii formații. Kozikova (100 m liber), Svobodova (200 m bras), Menklova (400 m mixt) au înclinat scorul parțial în favoarea echipei lor la sfîrșitul probelor feminine.

Dar acest lucru nu avea să afecteze prea mult pe antrenorii români, superioritatea oaspetelor fiind previzibilă. Slavic și coechipierii săi urmau să realizeze încă trei „duble", să cîștige ștafeta 4 × 200 m liber, trecînd în contul lor un punctaj aproape dublu față de cel al partenerilor de întrecere. Meritul cel mai mare îi revine, în mod indiscutabil, lui Marian Slavic, cîștigător în patru probe individuale și cu o contribuție decisivă la succesul celor trei ștafete. În plus, bucureșteanul a tranșat, definitiv, în favoarea sa rivalitatea cu Almer la 400 m liber, întrecîndu-l fără drept de apel, și apoi a adus cvartetul craulîștilor (4 × 200 m) spre un nou record național. Aplauze puternice au obținut și evoluțiile lui Covaci (61,5 — 100 m delfin) și Costa (2:34,3 — 200 m bras) care au completat tabloul recordurilor reprezentativei române. Tricolorii au învins în 14 din cele 15 probe, performanță rarisimă într-o întrecere bilaterală. Pentru acest lucru, atît înotătorii români, cît și antrenorii lor Gh. Dimeca, I. Schuster, I. Totpal, P. Lo-

V. Costa, brasistul nr. 1 al întîlnirii

Foto : A. NEAGU

Adrian VASILIU

(Continuare în pag. a 4-a)

O INIȚIATIVĂ BUNĂ: CUPLAJUL ȘI O PARTIDĂ RATATĂ: DERBYUL...

O primă remarcă pozitivă: pentru a doua oară consecutiv, ni se oferă posibilitatea de a viziona în cuplaj partidele ce se dispută în Capitală. Este un cîștig și pentru public (pe care îl dorim tot mai numeros, așa cum s-a și întîmplat duminică dimineața, în Parcul copilului), dar și pentru organizatori. Să nădăjduim că sistemul cuplaj va deveni perpetuu...

Deschiderea au făcut-o echipele *Steaua* și *Progresul*. Steliștii, evident superiori pe toate compartimentele, n-au avut de îndeplinit decît o formalitate, ei învingînd categoric cu 23—3 (16—0). Rugbyștii de la Steaua au atacat puternic, încă din primele minute, spulberînd firava apărare a Progresului și reușind să înscrie o încercare prin Postolache (transformată de Durbac), urmată de lovitura de pedeapsă realizată de Mateescu. Avantajul a crescut în finalul reprizei prin Durbac, Ciobănel și Mateescu. Repriza a doua s-a desfășurat în aceeași notă de superioritate a Stelei care prin lovitura de pedeapsă și încercarea lui Durbac a mărit scorul la 22—0. Doar în finalul partidei, Nedelcu a înscris un „drop", la o ezitare — în fața buturilor — a apărării adverse. Ar mai fi de notat că scorul putea căpăta dimensiuni și mai mari, dacă rugbyștii de la Steaua nu ar fi ratat cîteva ocazii rarisime!

Derbyul *Grivița Roșie — Dinamo*, cîștigat de prima echipă, cu 6—5 (3—0), a satisfăcut doar în parte. Prea puține au fost momentele de rugby eclatant, pe care le așteptau spectatorii de la cele două formații fruntașe ale campionatului. Fiindcă în locul unor acțiuni constructive, de înaltă tehnicitate și finețe, care fac deliciul acestui sport și determină să sporească numărul simpatizanților, și Grivița Roșie, și Dinamo s-au angajat într-un joc specific de uzură, cu o abundență de baloane în tușe și grămezi spontane, frînînd astfel cursivitatea partidei.

Începutul i-a aparținut Grivței Roșii, care a împins pe dinamoviști, deseori, în propriul spațiu de „22". Replica adversarilor, scăpați de presing, a fost destul de timidă, ceea ce a îngăduit grivițenilor să preia, treptat inițiativa și să-și valorifice superioritatea prin încercarea reușită a lui Onuțiu, la bilbiielile repetate ale apărătorilor dinamoviști, în imediata vecinătate a liniei de țintă. Scorul putea fi modificat, dacă Grivița Roșie n-ar fi ratat o ocazie favorabilă — o lovitură de pedeapsă chiar de pe linia mediană (Irimescu).

La reluare este de consemnat o ușoară dominare teritorială a Grivței Roșii, dar cei care au avut posibilitatea de a concretiza au fost dinamoviștii. Ei au ratat prin Nica, două lovituri de pedeapsă.

În continuare, Dinamo, a profitat de un moment de derută al apărării adverse și în urma unei spectaculoase combinații, Nica a scăpat pe centru, înscriind o frumoasă încercare. A transformat Florescu și scor: 5—3 pentru Dinamo! Se părea că vom asista la o victorie dinamovistă, deoarece Grivița Roșie a trecut printr-o scurtă perioadă critică. Dar, iată că o lovitură de pedeapsă, dictată cu 6 minute înaintea finalului și realizată de Țibuleac, a înclinat balanța, de data aceasta definitiv, în favoarea Grivței...

Tiberiu STAMA
Emanuel FANTANEANU

FARUL Constanța — POLITEHNICA Iași 11—6 (11—0). Victorie meritată a gazdelor, care nu și-au pus, însă, în valoare posibilitățile liniei de treisferturi. Realizatori: Tănase și Marin (încercări), Zamfirescu (1. p. și o transf.), respectiv Gheorghiu (2 l.p.) *(E. Petre, coresp.).*

CSM Sibiu — AGRONOMIA Cluj 3—0 (3—0). Ambele formații au făcut multă risipă de energie, oferind o dispută indirjită. Punctele victoriei sibiene au fost realizate dintr-o lovitură de pedeapsă. Autor: Munteanu. *(I. Boțocan, coresp.)*

RULMENTUL Bîrlad — ȘTIINȚA Petroșani 3—3 (3—0).

UNIVERSITATEA Timișoara — VULCAN 17—11 (6—3)

JUNIORII MICI ȘI-AU DESEMNAT CAMPIONII DE PRIMĂVARĂ

Stadionul Republicii, familiara gazdă a atleților noștri, l-a primit pe juniorii mici veniți să-și desemneze campionii de primăvară cu ultimul accesoriu care-i lipsea pentru a fi un stadion modern: tabela electrică de afișaj. Ne-am bucurat că prima realizare deosebită anunțată de sutele de becuri ale tabelei a fost un record atletic, cel de 9,7 s realizat de Eleonora Monoranu simbătă în semifinalele probei de 80 m. Atleta din Roman a cîștigat ieri și proba de 300 m cu același panaș, oprind acele cronometrelor după 40,3 s, timp cu care-și egalează propriul record de junioare mici, iată rezultatele înscrise pe foile de concurs după două zile de întreceri:

FETE: 80 m: 1. Eleonora Monoranu (C.S.A. Roman) 9,7, 2. Adriana Teodoru (C.S.S. Buc.) 10,1, 3. Ana Sovari (Șc. sp. Oradea) 10,3; **300 m:** 1. Eleonora Monoranu 40,3, 2. Ana Sovari 41,9, 3. Maria Szakacs (Tractorul Tg. Secuiesc) 42,1; **600 m:** 1. Maria Szakacs 1:37,5, 2. Victoria Tincu (Steaua) 1:38,3; 3. Rodica Petruș (Lic. N. Bălcescu, Cluj) 1:39,4; **80 m g:** 1. Mariana Nedelcu (Șc. sp. Cluj) 12,0, 2. Eva Zörgö (Șc. sp. Cluj) 12,2, 3. Anca Hoinărescu (Lic. N. Bălcescu, Cluj) 12,3; **lungime:** 1. Dorina Cătineanu (Metalul Buc.) 5,67, 2. Sanda Cubleșan (Lic. N. Bălcescu, Cluj) 5,53, 3. Olga Ciobanu (C.S.M. Iași) 5,43; **înălțime:** 1. Georgeta Păcuraru (Lic. N. Bălcescu, Cluj) 1,59, 2. Roxana Vuleseu (Lic. 35 Buc.) 1,50, 3. Mihaela Lorentz (S.S.A. Buc.) 1,50; **greutate:** 1. Mariana Constantin (S.S.A.) 13,24, 2. Stela Grigore (Șc. sp. Brăila) 11,73, 3. Magdalena Mihai (Lic. 2 Cl. Mușcel) 11,52; **disc:** 1. Ida Weiss (Constructorul) 33,64, 2. Mariana Constantin (S.S.A.) 33,46, 3. Eugenia Ilie (Energ. Brașov) 30,28; **suliță:** 1. Eva Zörgö 44,74, 2. Adriana Miron (C.S.M. Cluj) 33,36, 3. Cireșica Făgaș (Lic. T. Vlad. Tg. Jiu) 33,24; **4x100 m:** 1. S.S.A. 50,6, 2. C.S.A. Roman 51,0, 3. Metalul Buc. 51,4. **BĂIEȚI: 80 m:** 1. I. Cristodor (Lic. 2 Cl. Mușcel) 9,2, 2. A. Weber (S.S.A.) 9,2, 3. V. Ciurea (C.S.M. Cluj) 9,4; **300 m:** 1. I. Cristodor 37,0, 2. Gh. Sfichi (Constructorul) 37,2, 3. D. Doboș (Șc. sp. Ploiești) 37,4; **1 000 m:** 1. V. Sferea (S.S.A.) 2:42,5, 2. G. Lusztig (Șc. sp. Sf. Gheorghe) 2:43,6, 3. Z. Szekely (Șc. sp. Cluj) 2:44,8; **110 m g:** 1. A. Szempeteri (S.S.A.) 15,8, 2. F. Butucescu (Progresul) 15,9, 3. C. Ionescu (Șc. sp. Buzău) 15,9; **lungime:** 1. D. Enache (Viitorul) 6,46, 2. I. Scarlat (Somcuța Mare) 6,29, 3. C. Cîrlea (Steaua) 6,17; **înălțime:** 1. M. Zara (S.S.A.) 1,83, 2. C. Ene (S.S.A.) 1,75, 3. O. Ovezea (Cl. sp. Brăila) 1,70; **prăjină:** 1. S. Stoicescu (S.S.A.) 3,50, 2. I. Dumitru (Șc. sp. Pl.) 3,10; **greutate:** 1. G. Călin (S.S.A.) 14,68, 2. V. Munteanu (Gura Hum.) 14,14, 3. P. Neagu (Lic. 35 Buc.) 13,92; **disc:** 1. G. Călin 45,64, 2. S. Gaja (C.S.M. Cluj) 42,54, 3. V. Munteanu 38,54; **ciocan:** 1. G. Călin 59,40, 2. C. Nedelea (Viit.) 53,84, 3. I. Nagy (Șc. sp. Oradea) 41,98; **suliță:** 1. M. Sabo (Constructorul) 58,48, 2. V. Munteanu 57,78, 3. G. Michiș (Lic. 3 B.M.) 53,92; **4x100 m:** 1. Șc. sp. Oradea 45,4, 2. S.S.A. 45,4, 3. Constructorul 46,2; **5 km marș:** 1. V. Popa (Viit.) 26:23,6, 2. D. Valcinschi (Șc. sp. Bacău) 26:32,0, 3. S. Plutiș (S.S.A.) 26:40,8.

VL. MORARU

ȘI CAPITALA ȘI-A DESEMNAT CAMPIONII DE BOX

SANDU MIHALCEA ȘI-A LUAT REVANȘA

Au fost desemnați campionii de juniori ai municipiului București: *juniori mici:* D. Mateescu (Viitorul), V. Neagu (Dinamo), I. Vasile (C.S.Ș.), G. Agapșa (C.S.Ș.), B. Vaida (Constructorul), *juniori mari:* M. Peia (Dinamo), G. Ștefănescu (Steaua), A. Moraru (Metalul), L. Nicolaescu (Steaua), C. Hoduț (Olimpia), S. Mihalcea (Dinamo), C. Ghiță (Steaua), Șt. Florea (Progresul), I. Paraschiv (Olimpia), V. Zamfir (Steaua).

Așa cum anticipam, meciul dintre Sandu Mihalcea (Dinamo) și Augustin Iacob (Voința) a dat loc unui spectacol pugilistic de excelentă factură, cum rar se poate vedea chiar și la boxerii seniori. Învins acum două luni de Iacob, în sala Dinamo, ieri Mihalcea și-a luat revanșa în mod strălucit, obligîndu-și adversarul să abandoneze în repriza a treia.

În reuniunea de ieri am avut, de asemenea, prilejul să vedem cîțiva tineri de real talent, cum sînt C. Ghiță (antrenor Gh. Fiat), Șt. Băiatu (L. Ambruș), C. Hoduț (St. Iordache), M. Peia (I. Pintea).

R. C.

Ieri, în ringul de la Craiova, I. Gyorffi învins de E. Constantinescu!

CRAIOVA (prin telefon). Duminică dimineața, Sala sportului a fost neîncăpătoare, meciul dintre echipele Electroputere și Dinamo București fiind așteptat cu mare interes. Au învins oaspeții, cu 17—5, un scor însă prea sever dacă ținem seama de faptul că o parte dintre pugiliștii localnici au pierdut la diferență minimă. Cea mai frumoasă partidă au furnizat-o N. Păpălău (D) și M. Păunică. Craioveanul, la începutul activității sale, ca senior, a opus o dîrză rezistență puternicului său adversar.

REZULTATE TEHNICE: Șt. Boboc (D) b.p. I. Ivan; V. Ivan (D) b.p. N. Dumitru; I. Stoian (E) b.p. Șt. Sandu; Șt. Hîrșu (D) egal cu N. Constantin; P. Dobrescu (D) b.p. D. Popescu; N. Păpălău (D) b.p. M. Păunică; C. Ghiță (D) cîștigă fără adversar; E. Constantinescu (E) b.p. Gyorffi! I. Ilie (D) b.p. Gh. Constantinescu; I. Monea (D) b.p. S. Schiopu; I. Alexe (D) b.p. I. Sănătescu.

N. PASTRAMAGIU și T. COSTIN — coresp.

● Cîteva rezultate din divizia B: Dinamo Brașov—I.S.C. Turzii 16—6; Muscelul C-lung—A.S.A. Cluj 13—7; A.S.A. Bacău—Rapid + Voința 10—12; C.S. Baia Mare—Motorul Arad 12—8; C.S.M. Reșița—U.M. Timișoara 12—10.

DE MÎINE, ÎN SALA FLOREASCA

PESTE 600 DE LUPTĂTORI ÎN „ARENA" NAȚIONALELOR INDIVIDUALE

Edițiile campionatelor naționale individuale de seniori la lupte libere (a 17-a) și greco-romane (a 44-a) au programat ultimul act — finalele — în această săptămînă. Astfel, marți, miercuri și joi își vor disputa întîietatea specialiștii luptelor libere iar vineri, simbătă și duminică cei de la greco-romane.

Spre deosebire de toate edițiile de pînă acum, la aceste finale se află înscris un număr nemaiîntîlnit de concurenți: PESTE 600 LA AMBELE STILURI. Faptul se datorează renunțării la etapele de zonă și totodată acordării dreptului de participare direct la finale maeștrilor emeriți, maeștrilor sportului și luptătorilor de categoria I.

Așadar, de astă dată, dificultățile competiției sînt serios amplificate.

De asemenea, o parte din recentele modificări efectuate de F.I.L.A. în regulamentul de desfășurare a marilor confruntări internaționale se vor inaugura la întrecerile de la Floreasca. O deosebită importanță prezintă modificările privind penalizarea pasivității. Dacă un concurent este descalificat pentru luptă pasivă, iar adversarul acestuia a primit în timpul disputei unul sau două avertismente el va fi penalizat cu unul sau, respectiv, două puncte.

Printre concurenți se numără campionii mondiali Gh. Berceanu și Simion Popescu, cunoscuții luptători N. Martinescu, I. Baciu, N. Neguț, P. Coman, I. Vanghelici, V. Iorga, P. Gernău ș.a.

Întrecerile se vor disputa pe trei patrulatere, avînd arbitri principali pe I. Corneanu și V. Bati (salteaua A), C. Popescu și Șt. Simionescu (B), C. Crisnic și V. Dona (C).

Astăzi, la ora 18, are loc ședința tehnică, la sediul C.N.E.F.S. (etajul VIII).

C. CH.

CONCURS REPUBLICAN DE MOTOCROS LA BUZĂU

BUZĂU, *19 (prin telefon).* Aproape 50 de alergători au participat la cel de al treilea concurs republican de motocros desfășurat duminică la Buzău. Confirmînd forma bună în care se află, St. Chițu și N. Murgoci au cîștigat primele locuri în cele două clasamente: *seniori* (clasa pînă la 500 cmc): 1. St. Chițu (Steaua), 8 p, 2. C. Dovidș (Metalul Buc.) 6 p, 3. Otto Stefani (St. roșu Brașov) 4 p, 4. A. Crișbai (St. roșu Brașov) 3 p, 5. C. Goran (Poiana Cîmpina) 2 p, 6. T. Moașa (St. roșu Brașov) 1 p; *tineret:* 1. N. Murgoci (Poiana Cîmpina) 8 p, 2. R. Vasilescu (Steaua) 6 p, 3. R. Popescu (Metalul București) 4 p.

Din nou, meciuri echilibrate

C. S. M. Sibiu la a treia victorie consecutivă!

Întrecerile campionatelor naționale de handbal (feminin și masculin) au continuat sub semnul echilibrului valoric manifestat de majoritatea echipelor în acest sezon. De menționat, în campionatul feminin, rezultatul puțin scontat (ca proporție) realizat de studentele bucureștene la Brașov, și cea de a treia victorie consecutivă a sibiencelor. Iată amănunte:

Feminin. Confecția — Progresul 14—9 (6—1). Cîteva sute de spectatori au venit să asiste la această întîlnire, desfășurată în decorul de primăvară al parcului sportiv Dinamo. Confecția, care, grație antrenorului prof. Valeriu Gogîltan, știe mult handbal, s-a impus încă din primele minute. La pauză, scorul îi era net favorabil: 6—1. Considerînd că nu mai au de îndeplinit decît o singură formalitate, Costandache et comp. și-au permis în partea a doua a meciului o perioadă lungă de relaxare, încercînd uneori să facă și demonstrație (ilie — pase pe la spate). De acest răspiro al Confecției a profitat Progresul care în min. 43 s-a apropiat la un punct: 8—9. Cînd și-au dat seama de pericol, echipierele Confecției au apăsat pe accelerator și s-au distanțat. Principalele realizatoare Anghel (4), Costandache (3), Nedelcu (3) pentru Confecția și Bogan (3) pentru Progresul. Au arbitrat bine V. Pelenghian și I. Ionescu (București (— n —).

Rapid — I.E.F.S. 9—7 (6—5). Meciul a plăcut. După o repriză furtunoasă, terminată la limită în favoarea rapidiștelor, jocul a căpătat în repriza secundă o amprentă mai dîrză. Studentele au șutat de 6 ori în bară și au ratat o lovitură de la 7 m prin G. Florentina! Au condus bine G. Popescu și M. Ionescu (Buc.). **(H. A.).**

C.S.M. Sibiu — Voința Odorhei 13—9 (8—5). Întîlnirea, disputată la Copșa Mică, a fost de bun nivel tehnic, sibiencele avînd în permanență inițiativa. Brezaie (4), Birthelmer (4) pentru C.S.M. și Mikloș (4), Maghiary (4) pentru Voința au înscris cele mai multe puncte. Foarte bun arbitrajul cuplului V. Sidea și P. Cîrligeanu (Buc.). **(M. Fălciu — coresp.).**

Rulmentul Brașov — Universitatea București 7—16 (4—6). Studentele, beneficiind de o apărare fermă (s-a remarcat portărița Gabi Velicu) au cîștigat pe merit. Gazdele s-au pripit în atac, ratînd deseori. Au arbitrat bine C. Senchea și P. Cobilici (Ploiești). **(V. Popovici, coresp.).**

Universitatea Timișoara — Constructorul Timișoara 7—5 (2—1). Derbyul local (disputat simbătă) a fost pasionant, cu faze rapide de la o poartă la alta. Pînă în min. 22 scorul a fost egal: 1—1! După pauză studentele preiau inițiativa și cîștigă pe merit. **(P. Arcan** — coresp. principal).

Masculin. Universitatea Cluj — Voința București 22—13 (13—7). Scorul putea fi mai mare dacă gazdele nu ar fi ratat de multe ori din poziții favorabile. Cele mai multe puncte pentru Universitatea au înscris Panțîru (8), Schmidt (7) iar pentru Voința, Mureșan (7) **(N. Todoran** — coresp.)

Politehnica Timișoara — Dinamo Bacău 27—15 (12—6). Studenții și-au depășit net adversarii care au făcut totul pentru a primi cît mai puține goluri. Principalii realizatori Cîrlan (8), Guneș (7) pentru Politehnica și Avramescu (5), Ostache (4) pentru Dinamo. Au arbitrat V. Cojocaru și I. Mihăilescu (Craiova). **(P.A.)**

RAFINĂRIA TELEAJEN — MINERUL BAIA MARE 26—19 (15—6). Întîlnirea foarte importantă în lupta pentru evitarea retrogradării a revenit pe merit ploieștenilor. Ei și-au impus superioritatea îndeosebi în atac, unde au circulat cu rapiditate mingea creîndu-și cu succes brețe în apărarea adversă, ușor penetrabilă.

Cele mai multe puncte au înscris Laub (7), Hovirneanu (6) pentru Rafinăria, Birtolom (8) și Palko (7) pentru Minerul. Au arbitrat M. Petrescu și G. Nenciu (București) — **(M. SIMA**-coresp.).

UNIVERSITATEA BUCUREȘTI — DINAMO BRAȘOV 22—17 (11—7). Echipa bucureșteană, înregistrînd un progres valoric accentuat în actualul sezon, a dominat și de această dată întîlnirea avînd în permanență inițiativa. Studenții au trecut de apărarea prea dură a brașovenilor, perforînd poarta adversă în repetate rînduri ca urmare a unui joc tactic foarte bun. Principalii realizatori: Voinea (8), Kicsid (5) pentru Universitatea, respectiv Roșu (7) pentru oaspeți. Au arbitrat C. Căpățînă și T. Ene (Buzău). **(HORIA ALEXANDRESCU).** Meciul Steaua — Dinamo București se va disputa miercuri 22.IV.

INTERNAȚIONALELE DE GIMNASTICĂ

(Urmare din pag. 1)

Dar, o evidentă ezitare ne-a dat emoții; Tamara Nazarova, cu același exercițiu care a tăiat respirația spectatorilor și simbătă, a fost din nou la înălțime, apropiindu-se mult de campioana noastră. Totuși, pe locul I, Elena Ceampelea. Burda a ratat din nou exercițiul, deși cea mai dificilă parte a lui fusese executată corect. La bîrnă, în schimb, campioana absolută a U.R.S.S. s-a impus din nou strălucit, uimind sala cu precizia și siguranța cu care a executat multe elemente de mare dificultate. Un frumos succes a repurtat Claudia Pandelescu-Dumitru, clasată pe locul secund la acest aparat. La sol, Ceampelea i-a cucerit din nou pe spectatori prin înalta ei măiestrie de a executa și trăi un exercițiu bogat în elemente acrobatice și tehnice. Lia s-a distanțat evident de adversarele sale.

În disputa băieților, Viktor Lisițki a colecționat patru titluri de campion internațional al țării noastre la aparate, celelalte două revenind gimnastului român Gheorghe Păunescu, mai bun și mai sigur cu fiecare nouă zi a concursului. Păunescu s-a impus la sol, cu un exercițiu valoros, excelent executat (9,50), precum și la sărituri, grație mai ales execuțiilor de la liber alese. El a evoluat bine și la cal cu minere, la care s-a situat pe locul al doilea, aparat la care Mircea Gheorghiu s-a clasat pe locul al treilea.

Am urmărit și ieri cu interes evoluția tînărului gimnast elvețian Peter Rohner, component al echipei reprezentative helvete. Prezent în patru finale (sol, inele, paralele și sărituri) el a cucerit trei locuri III, ca urmare a unor exerciții de ridicat nivel tehnic, corect executate.

La bara fixă, Maleev era primul printre favoriți, atît prin avansul ce-l avea la punctaj, cît și prin maniera în care el a lucrat simbătă. Din păcate, gimnastul sovietic n-a mai repetat ieri execuția anterioară, a comis o greșeală, apoi altele, ratînd astfel calificarea pe podium. Dar, în general, prezența lui Maleev la aceste internaționale a fost remarcabilă, mai ales prin originalitatea exercițiilor prezentate.

Primă verificare a potențialului multor gimnaști în anul campionatelor mondiale, internaționalele noastre au arătat viitorilor competitori la titlurile supreme ale lumii nivelul atins pînă acum, ceea ce mai au de făcut în viitor. Poate că acesta este considerentul principal pentru care ele s-au bucurat de răspunsul favorabil al atîtor federații europene și de participări valoroase.

Gheorghe Păunescu evoluînd la aparatul care i-a adus locul I și titlul de campion internațional al României

CLASAMENT GENERAL INDIVIDUAL COMPUS

FEMININ: Liubov Burda (U.R.S.S.) 74,40, Elena Ceampelea (România) 73,75, Sigrid Limberg (R.D.G.) 72,45, Hanelore Kadolph (R.D.G.) 72,20, Tamara Nazarova (U.R.S.S.) 72,10, Claudia Pandelescu (România) 71,85, Marta Kelemen (R.P.U.) 71,75, Alina Goreac (Rom.) 71,75, Paula Ion (Rom.) 71,65, Olga Ștefan (Rom.) 71,25, Elisabeta Turcu (Rom.) 70,85, Elisabeta Badea (Rom.) 70,65, Maria Variu (Rom.) 70,55, Szuja Nagy (R.P.U.) 70,35, Rodica Apăteanu (Rom.) 69,75 p;

MASCULIN: Viktor Lisițki (U.R.S.S.) 110,60, Aleksandr Maleev (U.R.S.S.) 108,70, Peter Rohner (Elveția) 107,60, Gheorghe Păunescu (România) 106,50, Ludovic Buh (Rom.) 105,75, Deszo Bordan (R.P.U.) 105,75, Edwin Greitman (Elv.) 105,70, Vasile Cosariu (Rom.) 105,60, Antal Kisteleki (R.P.U.) 105,30, Slavek Reizenthal (Ceh.) 104,35, Pavel Stanovschi (Ceh.) 104,30, Mircea Gheorghiu (Rom.) 104,20, Dan Grecu (Rom.) 103,50, Drago Șostarici (Iug.) 102,90, Anton Cadar (Rom.) 102,85.

POPICARII TIMIȘORENI — PERFORMERII ETAPEI

U. T. A. — neprezentare acasă!

Simbătă și duminică s-a disputat etapa a XIX-a a campionatului diviziei A de popice. Următoarea confruntare divizionară va avea loc în zilele de 9 și 10 mai, din cauza unor întîlniri internaționale pe care le susțin reprezentativele țării noastre cu formațiile similare ale Iugoslaviei și R. D. Germane.

Iată rezultatele înregistrate în etapa a XIX-a:

FEMININ

Voința Constanța — Metrom Brașov 2324—2251 p.d. Cu Iozefina Burlacu într-o formă excelentă (426 p.d.), constănțencele au luat conducerea după prima pereche cîștigînd la un scor destul de sever. De la Metrom, cea mai bună jucătoare a fost Mărgineanu, notată cu 408 p.d.

E. PETRE-coresp.

Hidromecanica Brașov — Petrolul Ploiești 2537—2409 p.d. Partidă deosebit de plăcută. Cele mai eficace jucătoare au fost Schmidt — 457, Rotter — 442, Antuș — 425 (cu 0 bile în gol) de la brașovence, respectiv, Dumitru — 440, Gavrilă 411 și Popescu — 402. Cel mai spectaculos meci a fost cel dintre Margareta Rotter (H) și Maria Dumitru (P) 442—440 — în ultimul schimb.

C. GRUIA-coresp. principal

Gloria București — C.S.M. Reșița 2324—2220 p.d. Bucureștencele, profitînd de avantajele arenei proprii, au reușit să învingă pe reșițence la o diferență apreciabilă — 104 p. Cele mai eficace jucătoare: Florica Negutoiu — 414 p.d., de la gazde și Maria Stanca — 412 p.d. de la oaspete.

A. PAPADIE-coresp.

Voința Tg. Mureș — Rapid București 2532—2402 p.d.

U.T. Arad — Voința București 0—2300 (partida nu s-a disputat deoarece echipa din Arad a prezentat doar patru jucătoare!).

Voința Cluj — Laromet București 2313—2250 p.d.

MASCULIN

Constructorul București — C.F.R. Timișoara 5150—5154 p.d. „Derbyul" codașelor a prilejuit o partidă extrem de interesantă, cu un final dramatic. Pînă după schimbul IV bucureștenii conduceau cu un avantaj de aproape 100 de „bețe" și nutreau speranța să cîștige și astfel să evite retrogradarea din divizie. Dar ultimii doi concurenți timișoreni, Holz și Rabl, s-au concentrat la maximum și au refăcut terenul pierdut, învingînd adversarii lor direcți, la scor (Holz — I. Popescu 896—848, Rabl — Rudău 902—855) și contribuind prin aceasta, consistent, la victoria echipei lor. Cel mai bun punctaj al reuniunii a fost obținut de bucureșteanul D. Deneș — 918 p.d. Înfrîngerea echipei Constructorul se datorește, în primul rînd, punctajelor slabe realizate de Zamfir (818 p.d.), I. Popescu și Rudău, ultimii doi sînt jucători care obțin de regulă rezultate de peste 900 p.d., dar în acest meci ei au evoluat inexplicabil de slab. (T.R.)

Voința București — Voința Cluj 5017—4956 p.d. Prin această victorie popicarii bucureșteni s-au îndepărtat de zona periculoasă a clasamentului. S-au remarcat: C. Voicu (B) 882 p.d. și V. Gyarfas (C) 870 p.d.

D. DIACONESCU-coresp.

Placăra Cîmpina — Petrolul Ploiești 5025—5118 p.d. Fruntașa clasamentului a cîștigat cu ușurință la Cîmpina, deși niciun jucător ploieștean n-a obținut vreun rezultat senzațional. Cîmpinenii, cu excepția lui Purje (911 p.d.), au evoluat șters. De la învingători s-au evidențiat Nițulescu — 907 p.d. și Vînătoru — 891 p.d.

C. VIRJOGHIE-coresp.

C.S.M. Reșița — Voința Tg. Mureș 5239—5232 p.d. Reșițenii au obținut o victorie prețioasă și muncită din greu. Cei mai buni: Tismănaru (R) 952 p.d. și Seress (Tg. M.) 892 p.d.

D. PLAVIȚU-coresp

Olimpia Reșița — Rapid București 5143—5064 p.d.

Gaz metan Mediaș — Rafinăria Teleajen 5268—5046 p.d.

Dan Cristea și Mihaela Sandu — cîștigători ai „Cupei Federației" la schi

SINAIA, 19 (prin telefon, de la trimisul nostru). Urcam spre virful Furnica pe un vînt tăios, în rafale, și ne întrebam dacă se va putea organiza slalomul uriaș programat în cadrul „Cupei Federației". Spre prînz, vîntul a încetat, prilejuind o zi splendidă de concurs și de adio pentru schiorii care au încheiat un sezon lung și obositor.

Ordinea startului a suferit modificări neprevăzute datorate întreruperilor de funcționare a telefericului. Astfel, o parte din concurenți, printre care și cîștigătorul, au pornit în cursă după plecarea tuturor adversarilor. Întîrzierea nu i-a dezavantajat, căci cei ce i-au precedat au răzuit stratul de zăpadă moale și umedă, evidențiind un traseu de zăpadă mai dură, ce-i drept cu talazuri, dar mult mai alunecos. Așa se face că atunci cînd. Gh. Vulpe primea felicitările cuvenite învingătorului, cînd nimeni nu se mai aștepta, Dorin Munteanu, plecat ultimul, dîrz și ambițios, își cucerea metodic și tehnic, din poartă în poartă, locul I. I se cuvin felicitări pentru cursa realizată, dar merite cel puțin egale se cuvin și lui Gh. Vulpe care, concurînd în condiții deosebite, s-a clasat în final pe locul II.

La fete, Iudith Tömöri și-a luat o revanșă pe care o aștepta de la „naționale", precedîndu-le pe Mihaela Sandu și Minodora Zerman, o junioară ce s-a remarcat la acest concurs.

„Cupa Federației" s-a acordat după un clasament alcătuit din combinarea celor două probe desfășurate. La băieți, trofeul a revenit lui Dan Cristea, urmat de Gh. Vulpe și Ion Bobiț — toți dinamoviști, iar la fete Mihaelei Sandu (Din.) urmată de Minodora Zerman (Șc. sp. Predeal).

Festivității de decernare a premiilor i-a urmat un emoționant moment în care maeștrii sportului Ilona Micloș și Gh. Bălan (A.S.A.), încheindu-și activitatea competițională de aproape 15 ani, timp în care au cucerit 34 titluri de campioni (I. Micloș) și 11 titluri (Gh. Bălan), au fost salutați de secretarul F.R.S.B., prof. Petre Focșeneanu, și au fost distinși cu cupe, diplome și insigna „Merite sportive". Pentru tot ceea ce au făcut, să adăugăm și noi stima și admirația noastră.

Rezultate tehnice: **slalom uriaș, fete:** 1. Iudith Tömöri (I.E.F.S.) 1:35,3; 2. Mihaela Sandu (Din.) 1:37,5; 3. M. Zerman (Șc. sp. Predeal) 1:40,8; **băieți:** 1. Dorin Munteanu (A.S.A.) 1:38,7, 2. Gh. Vulpe (Din.) 1:40,1, 3. Dan Cristea (Din.) 1:40,7; **combinata fete:** 1 M. Sandu, 2. M. Zerman; **băieți:** 1. Dan Cristea, 2. Gh. Vulpe, 3. I. Bobiț.

Mihai BÎRA

Începe campionatul național de șah pe echipe

La Tg. Mureș începe astăzi finala campionatului național de șah pe echipe mixte. Iau parte la competiție următoarele formații: Constructorul, Electronica, Universitatea, C.P.M. (toate din București), Medicina Iași, Medicina Timișoara, Petrolul Ploiești, Crișul Oradea, C.S.M. Cluj și Mureșul Tg. Mureș.

Se vor decerna trei titluri: campioana României pe echipe mixte, campioana masculină și campioana feminină. Anul trecut, campioana absolută a fost formația Constructorul București care a cîștigat și titlul feminin, titlul masculin revenind echipei Electronica București.

ASTĂZI ÎN SALA DALLES, LA ORA 18

CIBERNETICA ȘI APLICAȚIILE EI ÎN PREGĂTIREA SPORTIVILOR

Centrul de cercetări științifice al C.N.E.F.S. și Institutul de educație fizică și sport în colaborare cu Universitatea populară București organizează astăzi la orele 18, în sala Dalles o conferință pe tema Cibernetica și aplicațiile ei în pregătirea sportivilor. Expunerea va fi făcută de conf. univ. dr. Andrei Demeter — maestru al sportului. Va urma filmul: Corabia nebunilor — producție a studiourilor S.U.A.

Campionii de sărituri la copii

ORADEA 19 (prin telefon). Simbătă, la bazinul acoperit din Oradea, au luat sfîrșit întrecerile finale ale campionatelor de sărituri rezervate copiilor. Și-au disputat întîietatea reprezentanții Bucureștiului, Sibiului și Oradei. O absență nemotivată: Clujul. Ca o apreciere generală, am remarcat creșterea valorică a participanților, reflectată în gradul ridicat de dificultate a săriturilor. Iată noii campioni: **băieți II:** Francisc Kiss (Crișul Oradea) 201,65 p (antrenor prof. Francisc Kiss — tatăl campionului); **băieți I:** Vasile Nedelcu (C.S.Ș. București) 293,90 p (antrenor Melania Decuseară); **fetițe II:** Maria Veltan (Șc. sp. Sibiu) 173,83 p (antrenori prof. Nora Huber și prof. Norbert Hatzak); **fetițe I:** Sorana Prelipceanu (Crișul Oradea) 304,20 p (antrenor Aurel Breja).

PAUL LÖRINCZ-coresp.

159 DE SPORTIVI ȘI-AU DISPUTAT ÎNTÎIETATEA LA FINALELE JUNIORILOR

Timp de trei zile s-a desfășurat la Ploiești campionatul republican de haltere al juniorilor, la care au participat 159 de sportivi. Cu acest prilej, au fost doborîte trei recorduri la juniorii mici și alte două la juniorii mari. Cel mai valoros dintre acestea este cel realizat de sportivul clujean Ioan Csete la categoria semigrea, la stilul împins (140 kg).

Pe echipe o comportare frumoasă au avut cluburile Steaua și C.S.M. Cluj care au obținut cîte trei titluri, Rapid (două titluri). Iată noii campioni (juniori mari) **cat. 56 kg:** Gheorghe Cirjaliu (Electromotor Timișoara) 235 kg; **cat. 56 kg:** Vasile Jărcă (Olimpia Buc.) 260 kg; **cat. 60 kg:** Emeric Covaci (Dacia Oradea) 310 kg; **cat. 67,5 kg:** Aurel Miuț (I.E.F.S.) 350 kg; **cat. 75 kg:** Simion Deușan (C.S.M. Cluj) 370 kg; **cat. 82,5 kg:** Iosif Palincaș (Dinamo Buc.) 342,5 kg; **cat. 90 kg:** Ion Csete (C.S.M. Cluj) 385 kg; **cat. 110 kg:** Gheorghe Stoicescu (Steaua) 375 kg.; **cat. supergrea:** E. Balaban (Steaua) 340 kg. La juniorii mici au cîștigat în ordinea categoriilor I. Micu (Rapid), V. Daniel (C.S.M. Cluj), S. Bălan (Constructorul Constanța), S. Armanca (C.S.M. Reșița), S. Onuleac (Steaua), E. Naghi (A.S. Clujeana), I. Laszlo (Sovata) și A. Druziuc (Rapid). A avut loc și un concurs de culturism cîștigat de T. Petrișor (cat. pînă la 1,68 m) și Horia Giosan (cat. peste 1,68 m).

FLORIAN ALBU-coresp.

fotbal

În preliminariile turneului U. E. F. A., România — U. R. S. S. 1-1 (1-1)

UN EGAL DE MARE LUPTĂ

Discutînd înaintea începerii partidei cu antrenorul echipei Uniunii Sovietice, Leadin, am primit, fără să bănuiesc, caracterizarea jocului — care ulterior s-a potrivit ca o mănușă — ce urma să se dispute. *„Va fi foarte greu. In fotbal, totul a devenit foarte greu. Echipele își apără șansele aruncînd în luptă ultima picătură de energie"*. Așa a fost da capo alla fine partida de juniori România—U.R.S.S. Cele două echipe au luptat extraordinar, primatul angajamentului punîndu-și amprenta asupra facturii jocului, rareori spectaculos, sub pretențiile pe care le aveam vizavi de ținuta sa tehnică.

Operînd cu aceleași instrumente și unități de măsură cu care am tratat ultimul meci oficial al reprezentativei de seniori — cel cu Grecia — care, la fel, n-a fost nici spectaculos, nici tehnic, MIZA jocului punîndu-și nefericit amprenta asupra prestației celor două echipe, vom explica (parțial) scăzuta cotă valorică a partidei prin aceeași dominantă copleșitoare, care grevează (în atîtea cazuri, și exemple din fotbalul internațional se pot da nenumărate) randamentul jucătorilor.

Știm, spectatorii sînt intransigenți, ei judecă primplanurile și dau sentințe nu lipsite de motivare. Mai ales în cazul acestor băieți, care n-au împlinit încă vîrsta de 18 ani, „planul ascuns" privirilor noastre, planul psihologic, este cel care deține o foarte importantă cheie. Cu riscul de a intra în focul criticii amicului Belphegor, dușman al interpretărilor excesiv psihologice în sport, vom spune că, mai ales sub raport psihic, jocul cu echipa Uniunii Sovietice a fost extrem de greu pentru băieții noștri. Începînd partida cu o notă sub prestația adversarilor, mai decși, mai angajați încă din primele minute, juniorii români (creditați cu două meritoase rezultate egale în deplasare, 0—0 cu U.R.S.S. și 1—1 cu Polonia), dornici să se valideze în fața propriului public, s-au grăbit în acțiuni, au atacat solitar aproape în orice situație (prototip Helvei), au vrut să facă totul repede și bine și tocmai de aceea n-au reușit mai nimic. (Au ratat Atodiresei în min. 5 și Ghergheli în min. 15). În aceste condiții, golul înscris de SEVCENCO (0—1 în min. 28) — care a recuperat o minge la 25 m de poartă, a făcut cîțiva pași, șutînd splendid la rădăcina barei — putea să deregleze complet o echipă, știut fiind că la juniori, în general, primul gol are o pondere considerabilă. Pierdută cîteva minute, reprezentativa noastră a avut șansa unui penalty acordat la scurtă vreme (min. 31) — Helvei a șutat în mîna unui adversar, arbitrul Zecevici n-a sancționat infracțiunea, dictînd lovitură de la 11 m în faza imediat următoare, cînd Atodiresei a fost trîntit în careu. Abia după penaltyul transformat de HELVEI, jocul echipei noastre a început să se închege, crescînd progresiv în valoare pînă la fluierul final. Atodiresei, în min. 38 și 45, Gligorie, în min. 47, Ghergheli — șut superb în cea mai frumoasă acțiune a meciului, în min. 50, Sandu, în min. 60, din nou Ghergheli, în min. 70 și 78, pun în pericol poarta apărată de excelentul Cianov, dar scorul nu se modifică (oaspeții au o singură situație avantajoasă, dar Komorov șutează peste poartă), atît din vina jucătorilor noștri cît și a... apărării oaspete care rezistă cu îndîrjire. Este drept că uneori ea depășește, din păcate, nota jocului forte (Franc și Dobrău au părăsit terenul fiind accidentați), manieră de joc la care răspund, de cîteva ori, fotbaliștii noștri, dar acesta este fotbalul „realist" al întrecerilor oficiale, cînd lupta pentru rezultat atentează la fair-play-ul din scripte...

Atît despre un meci foarte disputat, care a adus echipei române un punct, la care joi, în partida cu Polonia, trebuie neapărat să se adauge încă două dacă juniorii noștri vor să vadă cu ochii lor cum arată cerul Scoției.

ROMANIA : Franc (min. 20 Stana) — Dobrău (min. 41 Gligorie), Deheleanu, Sameș, Hajnal, Sandu, Boloni, Atodiresei, Ghergheli, Helvei, Vlad

U.R.S.S. : Cianov — Damin, Mirzoian, Zuev, Komarov, Hisamudinov, Baidacinii (min. 50 Blohin), Sevcenko, Grigoriev, Șeli, Bulgakov (min. 70 Plașekov).

A arbitrat C. Zecevici (Iugoslavia), ajutat de G. Limona și G. Popovici.

Marius POPESCU

Printr-un suprem efort, Mirzoian elimină pericolul din fața porții echipei sale. Fază din partida România — U.R.S.S.

Foto : M. THEO

ROMÂNIA-POLONIA (juniori) — UN MECI DECISIV PENTRU CALIFICAREA LA TURNEUL U. E. F. A. DIN SCOȚIA

În cadrul ultimului meci din preliminariile turneului U.E.F.A., reprezentativa noastră de juniori va întîlni joi (23 aprilie) selecționata similară a Poloniei. Menționăm că pentru a se califica echipei noastre îi este neapărat necesară o victorie. În caz că vor cîștiga fotbaliștii polonezi, aceștia vor trece pe primul loc în grupă. În sfîrșit, în caz că partida România — Polonia se va termina la egalitate, la turneul final, ce se va desfășura luna viitoare, în Scoția, vor pleca juniorii sovietici. Iată, de altfel, cum arată clasamentul grupei înaintea desfășurării ultimei partide.

1. U.R.S.S.	4	1	2	1	4—2	4
2. România	3	0	3	0	2—2	3
3. Polonia	3	1	1	1	2—4	3

Campionatul echipelor de tineret-rezerve

1. Din. Bc.	22	15	2	5	55—23	74½
2. Crișul	22	16	1	5	36—26	67
3. Din. Buc.	22	12	2	8	44—20	60
4. „U" Cluj	22	12	2	8	34—26	55
5. Petrolul	22	10	5	7	26—26	48
6. Steaua	22	9	5	8	31—31	47½
7. Farul	22	9	5	8	31—33	47½
8. Steagul r.	22	8	7	7	29—27	45½
9. U.T.A.	22	7	7	8	31—26	43½
10. Univ. Cv.	22	7	7	8	23—23	39½
11. A.S. Armata	22	6	5	11	28—37	37
12. Politehnica	22	7	4	11	23—35	36½
13. Jiul	22	7	4	11	23—37	36
14. Rapid	22	7	3	12	18—27	33
15. C.F.R.	22	4	7	11	23—43	30½
16. F.C. Argeș	22	5	4	13	18—33	28

O DUBLĂ ÎNTÎLNIRE FARUL—UNIVERSITATEA CRAIOVA

După meciul susținut la București, în compania echipei Rapid, fotbaliștii Universității Craiova se vor deplasa azi la Constanța unde vor disputa, în prima săptămînă a „pauzei — C.M.", două partide cu echipa locală Farul.

ULTIMUL... RAPID ÎNAINTEA MEXICULUI!

RAPID — UNIVERSITATEA CRAIOVA 1—0 (0—0)

Stadion 23 August, teren excelent, timp bun, spectatori aproximativ 35 000. A înscris Dan (min. 79).

RAPID : Răducanu 7 — Pop 7, Lupescu 8, Dan Coe 8 (3 puncte pentru gol), Greavu 7, Dinu 6 (min. 53 M. Stelian 7), Dumitru 8, Năsturescu 8, Petreanu 7, Neagu 8, Codreanu 7.

UNIVERSITATEA : Oprea 7 — Niculescu 6, Mincă 7, Bițian 8, Velea 7, Strîmbeanu 6, Ivan 7 (min. 62 Donose 7), Niță 7, Neagu 6, Oblemenco 6, Bălan 6 (min. 76 Martinovici).

A arbitrat Emil Vlaiculescu ★★★, ajutat la linie de E. Păunescu și V. Neacșu — toți din Ploiești.

Trofeul Petschowschi (pentru public) : 8.

La tineret rezerve : Rapid — Universitatea Craiova 1—0 (1—0).

Primul meci acasă al Rapidului după expirarea suspendării și, coincidență, contra urmăritorului său imediat, Universitatea Craiova. Deci i mizã mare, suporteri „înarmați", oltenii avînd însă o galerie supranumerică, aglomerată...

Oblemenco este cel care deschide seria fazelor periculoase, executînd în min. 2 o lovitură liberă de la 18 m, mingea ștergînd de praf bara transversală. Apoi, imediat, Bălan scapă singur pe centru, pe un coridor unde, obligat, trebuiau să se afle Lupescu și Dan, dar șutul său puternic, expediat de la aproximativ 14 m, trece pe lîngă poarta lui Răducanu.

Prima acțiune închegată și periculoasă a feroviarilor bucureșteni este consemnată în min. 12 cînd Petreanu îl lansează pe stînga pe Codreanu, acesta centrează, lung, pe partea opusă a terenului, la Năsturescu, extrema dreaptă giulești îl deschide scurt, la marginea careului mic, pe Neagu, dar șutul acestuia este respins de Oprea, în cădere. În minutul 14, la o nouă ezitare a cuplului rapidist, de fundași centrali, Niță se infiltrează în careu și Răducanu, ieșit la blocaj, rămîne la pămînt. Emoții în tribune, emoții pentru Angelo Niculescu, dar Răducanu își reia locul în poartă. Urmează o perioadă în care Rapidul caută un-doi-ul ideal (Năsturescu-Petreanu, Dinu-Năsturescu, Neagu-Petreanu), dar una e dorința și alta realitatea...

Dumitru recuperează o minge în stilul său caracteristic (min. 40), centrează la Neagu și acesta, sesizînd poziția avansată a lui Oprea, trimite mingea cu boltă peste portarul craiovean dar și peste poarta acestuia. Cîteva secunde mai tîrziu, Oblemenco scapă de sub supravegherea adversă, pe partea dreaptă a terenului, intră în careu și cînd este pe punctul să șuteze Dan îl atacă de la spate, dezechilibrîndu-l, portarul Răducanu avînd astfel posibilitatea să-i plonjeze la picioare. Intervenția lui Dan a fost neregulamentară, dar arbitrul n-a penalizat infracțiunea din suprafața de pedeapsă. Ultimul minut al primei reprize aduce un șut-surpriză al lui Petreanu din afara careului de 16 m, mingea oprindu-se în plasa laterală a porții lui Oprea, spre satisfacția de o clipă a suporterilor giulești aflați în spatele porții craiovene, care au crezut în minuni...

În min. 54 Neagu șutează din întoarcere, din interiorul careului de 16 m, dar Oprea, care sesizînd direcția mingii, pornise deja pe traiectorie, scoate balonul în corner.

Încep „minutele Năsturescu", extrema dreaptă feroviară luptîndu-se vehement cu apărarea Universității. Velea, depășit tot mai des, apelează la faulturi și astfel, în min. 62, Dumitru execută excelent o asemenea lovitură liberă de la 16 m, mingea trecînd de puțin pe lîngă poarta lui Oprea. Trei minute mai tîrziu, mare pericol la poarta feroviarilor. Autor : necumințitul Răducanu care, ieșind la 20 de m de buturile proprii alunecă și face hent în luptă cu Neagu. Arbitrul Vlaiculescu nu lasă legea avantajului scăzînd, astfel, gradul de periculozitate al acțiunii. Neagu șutează năpraznic de la 30 m (min. 75), dar portarul craiovean respinge în corner, iar în minutul 78, Dumitru îl deschide lung, în diagonală, pe Năsturescu, acesta centrează înalt în careu și Lupescu, care părea că plutește, nu poate ajunge, totuși, balonul. O va face însă Dan, în minutul următor, reluînd balonul, expediat de Pop, dintr-o lovitură liberă din apropierea liniei de corner, pe lîngă Oprea, indecis. După înscrierea golului, care avea să fie și cel al victoriei, Dan face un tur de onoare prin fața tribunei a doua, dezlănțuită. A urmat o perioadă de ritm și nerv care, însă, n-a mai putut modifica tabela de marcaj.

Paul SLAVESCU

Un fundaș (Dan) salvează onoarea atacului...

(Urmare din pag. 1)

loc rău, Coidum, ca orice antrenor care se respectă, și-a luat măsurile necesare în apărare : l-a distribuit pe Mincă la Neagu (totuși, omul de gol al Rapidului), i-a „chemat" de fiecare dată în apropierea 16-lui propriu pe Strîmbeanu și pe Ivan, i-a indicat sarcini precise în defensivă, chiar și așa-zisei aripi, atletului Bălan, care ieri a făcut numeroase curse... înapoi pentru a-l anihila sau, cel puțin, stînjeni pe Năsturescu.

O repriză, „schema" a reușit, cei pomeniți mai sus avînd resurse și pentru faza de atac. Apoi, obosiți de travaliul uriaș, au cedat treptat, lucru vizibil îndeosebi la mijlocașii Ivan și Strîmbeanu. Cei trei din față, Niță, Neagu și Oblemenco au rămas aproape mereu izolați în mijlocul apărării feroviare, străduindu-se, în zadar, să se descurce în inferioritate numerică.

Pînă în minutul 79 craiovenii aveau la activul lor doar 4 șuturi expediate spre poarta lui Răducanu (nici unul precis !) pentru ca apoi cînd a căzut și golul lui Dan să se resemneze cu trista soartă a învinsului.

O dată în plus, la București, Universitatea Craiova n-a reușit să smulgă măcar un punct Rapidului...

ECHIPA ETAPEI

SUCIU

BÎRĂU — NEDELCU — POJONI — POPESCU

DOMIDE — DUMITRU

CANIARO — DUMITRACHE — DOBRIN — BĂLUȚĂ

CLASAMENTUL CAMPIONATULUI DIVIZIEI A

1. Rapid	22	12	5	5	30-20	29
2. U.T.A.	22	13	2	7	34-29	28
3. Steaua	22	12	3	7	47-26	27
4. U. Craiova	22	10	6	6	29-25	26
5. Din. Buc.	22	11	3	8	38-28	25
6. F.C. Argeș	22	9	6	7	38-28	24
7. Din. Bacău	22	9	6	7	31-32	24
8. Jiul	22	10	3	9	27-27	23
9. Petrolul	22	8	6	8	24-24	22
10. St. roșu	22	9	4	9	28-31	22
11. „U" Cluj	22	6	9	7	29-29	21
12. Farul	22	9	3	10	28-30	21
13. Crișul	22	7	3	12	28-38	17
14. C.F.R.	22	6	5	11	17-32	17
15. Politehnica	22	7	2	13	25-29	16
16. A.S.A.	22	3	4	15	14-39	10

DIVIZIA B:

SERIA I: Liderul, Progresul București, învins la Suceava

Chimia Suceava — Progresul București 2—0 (1—0). Cartea de vizită a bucureștenilor și timpul excelent au atras un mare număr de spectatori. Ei au plecat de la stadion mulțumiți de rezultatul cu care s-a încheiat partida, dar nu și de jocul practicat de ambele echipe. În prima repriză, sucevenii au dominat și au marcat un singur gol. Aceasta s-a întîmplat în min. 19, cînd Nedelcu a transformat un 11 m. După pauză, aspectul jocului s-a schimbat. Jucătorii de la Progresul au atacat majoritatea timpului, dar apărarea Chimiei a fost la post. La un contraatac, în min. 87, Teodosiu a mărit avantajul echipei sale la 2—0. Corect arbitrajul lui Gh. Lupu — Roman. **(R. Munteanu,** coresp.).

Ceahlăul P. Neamț — Metalul București 2—1 (0—0). Joc foarte greu. De abia în min. 59, Zaharia (Ceahlăul) a deschis scorul, transformînd un 11 m. Egalarea s-a produs în min. 79, prin Dumitru. În penultimul minut, Meder (Ceahlăul) a marcat golul victoriei. În min. 89, jucătorul Dobre Marin (Metalul) a lovit pe arbitrul de linie Gh. Niță. A arbitrat bine P. Brătănescu — Suceava. **(C. Nemțeanu,** coresp.).

Politehnica Galați — Știința Bacău 2—2 (0—2). Prima parte a meciului a aparținut oaspeților, care au marcat două goluri prin Pelea (min. 26 și 30). După pauză, gălățenii au dominat insistent și au restabilit egalitatea. Autorii golurilor : Lehăduș (min. 60) și Zdrăilă (min. 73 din 11 m). A arbitrat satisfăcător Em. Martin — București. **(Șt. Constantinescu,** coresp. principal).

Portul Constanța — Oțelul Galați 1—0 (1—0). În min. 18, Strîmbeanu, din interiorul careului de 16 m, a înscris unicul gol. Apoi, ambele formații au practicat un joc confuz. Oțelul s-a rezumat la un joc strict defensiv. A arbitrat foarte bine I. Hristu — București. **(L. Bruckner,** coresp.).

Flacăra Moreni — Metalul Tîrgoviște 0—1 (0—0). Cu un atac mai bun decît al localnicilor, metalurgiștii au cîștigat la limită, prin golul marcat de Sava (min. 71). A condus foarte bine A. Bentu — București. **(Gh. Ilinca,** coresp.).

Sportul studențesc — Metrom Brașov 2—0 (2—0). „Zestrea" studenților s-a mai mărit cu două puncte realizate ieri dimineață în dauna Metrom-ului. Jocul, în general, a plăcut. Studenții au construit multe faze frumoase, dintre care două au fost fructificate de Ciornoavă (min. 29) și de Bujor (min. 43). Brașovenii au evoluat la un nivel mulțumitor, dar au greșit pășind lateral și înaintașii încercînd să depășească apărarea adversă prin acțiuni individuale. În prima repriză, studenții au dominat aproape tot timpul. După pauză, brașovenii au avut inițiativa o scurtă perioadă, dar n-au putut să depășească apărarea sigură a Sportului studențesc.

A arbitrat foarte bine Z. Drăghici — Constanța. **(p.v.)**

Gloria Bîrlad — Poiana Cîmpina 2—1 (1—0). Joc de nivel tehnic mediocru, influențat de starea proastă a terenului. Au marcat : Dascălu (min. 13) și Mustață (min. 51) pentru Gloria, Tr. Popescu (min. 73) pentru Poiana. Bun arbitrajul lui St. Lazăr — București. **(E. Solomon,** coresp.).

Progresul Brăila — Dunărea Giurgiu 3—1 (2—1). Ofensiva echipei brăilene a dat o notă de spectaculozitate partidei. Gazdele au fost decise în fazele ofensive și au concretizat trei din ocaziile avute. Autorii golurilor : Gheorghiță (min. 13), Ciupitu (min. 21) și Iancu (min. 50), respectiv Budea (min. 5). Replica jucătorilor din Giurgiu a depășit limitele sportivității, practicînd un joc dur, nesancționat regulamentar de arbitrul M. Marinciu — Ploiești, care a condus slab. **(Ion Baltag,** coresp.).

CLASAMENT

1. Progr. Buc.	21	12	5	4	21—10	29
2. Met. Trg.	21	11	4	6	35—27	26
3. Flacăra	21	9	4	8	30—26	22
4. Politehnica	21	9	4	8	23—30	22
5. Progr. Brăila	21	9	3	9	32—25	21
6. Met. Buc.	21	8	5	8	31—26	21
7. Portul	21	10	1	10	32—30	21
8. Chimia	21	9	3	9	21—23	21
9. Dunărea	21	9	3	9	28—35	21
10. Oțelul	21	7	6	8	23—36	20
11. Poiana	21	8	4	9	25—30	20
12. Sp. stud.	21	7	5	9	30—32	19
13. Ceahlăul	21	8	3	10	23—30	19
14. Știința	21	7	4	10	22—25	18
15. Metrom	21	6	6	9	19—25	18
16. Gloria	21	6	6	9	31—39	18

ETAPA VIITOARE (26 aprilie) : Progresul București — Progresul Brăila, Oțelul—Gloria, Știința — Sp. Studențesc, Poiana—Politehnica, Ceahlăul—Flacăra, Metalul București — Metalul Tîrgoviște, Dunărea—Portul, Metrom—Chimia.

SERIA A II-a: Regrupare în fruntea clasamentului

C.F.R. Arad — Metalul Tr. Severin 2—2 (1—1). Joc modest, în care latura spectaculară a fost lăsată pe planul al doilea. Ambele echipe au fost preocupate doar de înscrierea golului, de obținerea victoriei. Cei care au fost mai aproape de realizarea acestui deziderat au fost oaspeții, care au condus de două ori, dar au fost egalați de fiecare dată. Localnicii au jucat mai bine doar în ultimul sfert de oră. Au marcat : Gyenghe (min. 44) și Gligor (min. 62) pentru C.F.R., Chirițescu (min. 37) și Căprioru (min. 52) pentru Metalul. S. Mureșan — Turda a condus satisfăcător. **(Șt. Iacob,** coresp. principal).

Minerul Anina — Gaz metan Mediaș 4—0 (1—0). Jocul a fost la discreția gazdelor, jucătorii de la Gaz metan au evoluat slab. Scorul a fost deschis de Lang, (în min. 40), care a transformat un 11 m. După pauză, același Lang a marcat două goluri (în min. 57 și 85). A mai înscris pentru Minerul : Szilaghi, în (min. 59). A arbitrat bine A. Crișan — Arad. **(Gh. Crăciunel,** coresp.).

Minerul Baia Mare — Electroputere Craiova 3—0 (2—0). Ca și în partidele anterioare, disputate pe teren propriu, minerii au avut tot timpul inițiativa și în final, de această dată, au cîștigat la scor. În (min. 9), după executarea unei lovituri de colț, Pascu a deschis scorul. După trei minute, Trifu a transformat un 11 m. Spre sfîrșitul partidei, în min. 88, Redveș a înscris ultimul gol al localnicilor. A arbitrat bine I. Barbu — Aiud. **(T. Tohătan,** coresp. principal).

Metalurgistul Cugir — Chimia Rm. Vîlcea 1—1 (1—0). Metalurgiștii au jucat bine în prima parte, cînd au înscris prin Colnic (min. 16). După pauză, vîlcenii au avut mai mult timp inițiativa și au egalat, (în min. 65), prin Mihăilescu. A condus satisfăcător Z. Szecsei — Tg. Mureș. **(M. Vîlceanu,** coresp.).

C.S.M. Reșița — C.F.R. Timișoara 2—1 (0—1). Peste 5000 de spectatori au asistat la această partidă de un nivel tehnic și spectacular mediocru. În prima parte, timișorenii au avut inițiativa și au deschis scorul prin Manolache (min. 25) dintr-o fază confuză (tușierul semnalase ofsaid). În repriza secundă, reșițenii au dominat categoric și au terminat victorioși. Au marcat pentru C.S.M. : Copăceanu (min. 57) și Nestorovici (min. 65). La ambele goluri, timișorenii au reclamat ofsaid. A arbitrat autoritar Gh. Micu — Tg. Jiu. **(P. Bocșanu,** coresp.).

Politehnica Timișoara — Vagonul Arad 3—0 (3—0). Arădenii au venit la Timișoara să-și joace ultima șansă de reîntoarcere în divizia A, prestînd un joc combinativ care a pus de multe ori în pericol poarta gazdelor. Însă timișorenii au evoluat la un nivel superior, mai ales, în prima repriză, cînd au înscris trei goluri. Au marcat : Kun (min. 21), Panici (min. 29) și Surdan (min. 42). În repriza secundă, studenții au avut, în continuare, inițiativa, însă nu au mai fructificat nici o ocazie. A arbitrat corect C. Pop — Hunedoara. **(I. Stan,** coresp.).

Olimpia Satu Mare — C.S.M. Sibiu 0—0. Din nou sătmărenii au dominat majoritatea timpului, au construit o avalanșă de atacuri la poarta oaspeților, însă atacanții localnici n-au reușit să înscrie nici un gol. Sibienii și-au atins țelul : au plecat de la Satu Mare cu un punct, egalînd astfel pe C.F.R. Timișoara. Succesul se datorește, în special, apărării, care a jucat cu mult calm, rezolvînd toate situațiile critice de la poartă. A condus corect A. Pop — Cluj. **(A. Verba,** coresp.).

Metalul Hunedoara — Olimpia Oradea 2—0 (0—0). Hunedorenii au asaltat timp de 90 de minute poarta apărată de Nagy (Olimpia). În prima parte și apoi, în continuare pînă în min. 73, orădenii au rezistat cu brio. În această perioadă înaintașii localnici au avut 3 „bare". În minutele 73 și 75, însă, apărarea Olimpiei a cedat. Autorii golurilor : Steiner și Cergo. Slab arbitrajul lui D. Munteanu — Reșița. **(V. Albu,** coresp.).

CLASAMENT

1. C.F.R. Tim.	21	11	4	6	33-16	26
2. C.S.M. Sibiu	21	10	6	5	22-19	26
3. Min. B. M.	21	11	3	7	21-11	25
4. Politehnica	21	10	3	8	41-25	23
5. Vagonul	21	9	5	7	22-19	23
6. Olimpia Satu Mare	21	10	3	8	26-25	23
7. C.S.M. Reșița	21	8	6	7	25-18	22
8. Electroputere	21	9	4	8	21-26	22
9. Min. Anina	21	10	1	10	38-30	21
10. Olimpia Or.	21	8	4	9	28-31	20
11. C.F.R. Arad	21	8	4	9	28-31	20
12. Metalurgistul	21	8	3	10	18-23	19
13. Met. Huned.	21	7	4	10	19-24	18
14. Gaz metan	21	8	1	12	20-32	17
15. Met. Tr. S.	21	7	2	12	17-35	16
16. Chimia	21	6	3	12	18-32	15

ETAPA VIITOARE (26 aprilie) : Metalul Tr. Severin — Olimpia Satu Mare, C.F.R. Timișoara — Minerul Baia Mare, Gaz metan Mediaș — C.S.M. Sibiu, Chimia — Minerul Anina, Electroputere — Metalurgistul, Metalul Hunedoara — C.F.R. Arad, Vagonul — C.S.M. Reșița, Olimpia Oradea — Politehnica.

PRONOSPORT

AȘA ARATĂ O VARIANTĂ CU 13 REZULTATE EXACTE LA CONCURSUL PRONOSPORT NR. 16, ETAPA DIN 19 APRILIE 1970

I. Bologna—Sampdoria	x
II. Fiorentina—Brescia	2
III. Juventus—Roma	anulat
IV. Lanerossi—Torino	1
V. Lazio—Bari	1
VI. Milan—Cagliari	x
VII. Napoli—Palermo	x
VIII. Verona—Internazionale	2
IX. Chimia Sv.—Prog. Buc.	1
X. Ceahlăul—Metalul Buc.	1
XI. Poli. Tim.—Vagonul Arad	1
XII. CSM Reșița—CFR Tim.	1
XIII. Olimpia S.M.—CSM Sibiu	x

Fond de premii : 360 874 lei.

Plata premiilor va începe în Capitală de vineri 24 aprilie pînă la 3 iunie, în țară de la 27 aprilie pînă la 3 iunie 1970 inclusiv.

Meciul III disputîndu-se simbătă, conform regulamentului se anulează.

Județ, un cal în plină transformare!

Pînă la debutul în alergările publice al generației de minji, care este prevăzut pentru începutul lunii mai, numărul cailor mai vîrstnici de care dispune direcțiunea hipodromului pentru alcătuirea programului duminical este prea restrîns pentru ca acest fapt să nu afecteze calitatea probelor, ca și atractivitatea, chiar dacă sezonul hipic se află abia la început. Totuși, pe pistă, ieri, spectaculozitatea probelor a fost invers proporțională cu impresia degajată de prima lectură a programului.

Din ansamblul cîștigătorilor, vom reține numai performanța lui Județ, la a treia victorie din patru ieșiri publice, un cal care traversează o perioadă de plină transformare. Succesul lui s-a efectuat însă cu sacrificiul a trei secunde sub recordul cu care a plecat inițial în cursă.

După această alergare situația atmosferică a devenit improprie unor recorduri semnificative și, ca atare, nu ne vom mai ocupa de ceilalți învingători. Sugerăm însă o mai mare vigilență arbitrilor alergărilor între ceea ce înseamnă mers incorect și cel de trap pur ! În încheiere, minusculul lot de cronicari hipici a avut ieri agreabila surpriză de a constata că s-a înființat „masa presei". Nu știm dacă această măsură a însemnat o inițiativă jubiliară — e un deceniu de cînd cursele de trap se desfășoară provizoriu la Ploiești... — dar nouă ne-a făcut o deosebită plăcere prin utilul ei, iar instituției organizatoare o cinste..

Rezultate tehnice : 1. Hiparion (G. Avram), Fresca, Don 36,5, 2. Județ (V. Gheorghe), Nepotel, Tapir 32,3, 3. Mira (Al. Nacu), Cuc, Habar 34,8, 4. Hormon (I. Olteanu), Hornar, Bălța 34,3, 5. Simpatia (I. Crăciun), Răzuș, Lavena 31,1, 6. Menajer (Gh. Tănase), Foratic, Silva 29,5, 7. Florid (I. Bănică), Hedra, Seringa 34,6.

Niddy DUMITRESCU

ETAPA DRAMELOR LA... SUBSOL

Universitatea Craiova, Progresul (m) și Progresul, Voința M. Ciuc (f): retrogradate

Ieri s-au disputat partidele ultimei etape a campionatului de volei. Iată cîteva amănunte :

MASCULIN

Niciodată ca în acest an lupta pentru evitarea retrogradării nu a fost mai palpitantă în campionatul masculin. Patru echipe „candidau", înaintea ultimei etape, la un loc în... divizia B : Progresul, Universitatea Craiova, Petrolul și Minerul B. Mare. Meciurile susținute de aceste echipe au purtat, astfel, amprenta încercării agonice de supraviețuire. Iată de ce vom începe rubrica astăzi cu cronicile subsolului. Meciul cheie a fost programat la Ploiești, unde Petrolul și Progresul și-au disputat direct rămînerea în prima divizie. Într-adevăr, acest joc stabilea una dintre cele salvate și, eventual, o retrogradată. Bucureștenii, însoțiți de o puternică galerie își puneau mari speranțe în victorie, dar petroliștii — evident superiori — le-au tăiat tot elanul chiar de la început. Zamolo, Rădulescu, Furtună și Joja, bine dirijați de Lipan și Ionescu, au atacat cu maximum de eficacitate terenul Progresului, unde crisparea, nesiguranța și greșelile puerile s-au ținut lanț. Bucureștenii și-au spulberat, ei înșiși, speranțele cu care intraseră în sala Petrolul. Deși în prima parte a seturilor II și III ei au avut uneori conducerea cu 2—3 puncte, aceasta s-a datorat mai mult întîmplării, puținelor greșeli petroliste și randamentului ceva mai ridicat al trăgătorului Binda. Dar, se vedea clar că echipa nu este în măsură să cîștige vreun set. Și astfel, Progresul, învinsă în trei seturi (7, 12, 9), a părăsit prima divizie, în timp ce Petrolul s-a salvat. Au arbitrat bine (cele cîteva greșeli din setul III au fost nesemnificative) V. Chioreanu și V. Moraru (Cluj).

A. B.

UNIVERSITATEA CRAIOVA — POLITEHNICA TIMIȘOARA 3—0 (11, 7, 9). Studenții craioveni au obținut cîștig de cauză în fața colegilor din Timișoara, datorită superiorității manifestate pe tot parcursul meciului. Au arbitrat C. Pitaru și N. Rotaru din Sibiu. **(M. POPESCU**-coresp.).

MINERUL B. MARE — TRACTORUL BRAȘOV 3—1 (—13, 3, 8, 6). Partidă hotărîtoare pentru supraviețuirea în prima divizie. Spre satisfacția tuturor, gazdele au învins pe merit. **(T. TOHATAN**-coresp. principal).

UNIREA TRICOLOR BRĂILA — POLITEHNICA GALAȚI 3—2 (—9, —10, 9, 3, 12). Echipa locală a încheiat campionatul cu o evoluție bună și o victorie de prestigiu. Studenții au evoluat din nou sub valoarea obișnuită. **(N. COSTIN**-coresp. principal).

VIITORUL BACĂU — RAPID 0—3 (—7, —2, —6). Băcăuanii au jucat timorat, comițînd erori elementare în toate compartimentele. Rapidiștii, prin combinații tactice spectaculoase, s-au impus cu ușurință. **(I. IANCU**-coresp. principal).

FEMININ

UNIVERSITATEA TIMIȘOARA — PENICILINA IAȘI 1—3 (—6, 10, —10, —9). Peste 1 500 de spectatori au aplaudat la sfîrșitul partidei evoluția celor două formații și au făcut o frumoasă manifestație de simpatie echipei oaspete. Ieșencele au impresionat nu numai prin puterea de luptă, ci și prin omogenitate. S-au remarcat Căunei Itu, Bincheci de la oaspete respectiv Dobrogeanu, R. Popa și Gere. Excelent arbitrajul cuplului bucureștean C. Armășescu, N. Ionescu. **(P. ARCAN** și **I. ENE**-coresp.).

C.S.M. SIBIU — CEAHLĂUL P. NEAMȚ 3—1 (—14, 12, 14, 16). Un meci dramatic doar prin evoluția scorului, deoarece ambele echipe au evoluat slab. Au arbitrat A. Ionescu și Șt. Nobilescu, ambii din București. **(I. IONESCU**-coresp. principal).

FARUL CONSTANȚA — C.P.B. 3—0 (8, 9, 11).

● În Capitală au fost programate, la o oră nu chiar potrivită, derbyurile RAPID — DINAMO (f) și DINAMO — STEAUA (m). În primul joc, voleibalistele celor două echipe fruntașe au oferit, în loc de veritabilul derby așteptat, o mostră de incapacități tehnico-tactice, pe parcursul a două ore de joc enervant, plictisitor. Toate internaționalele, care au evoluat ieri, au demonstrat, prin modul cum au jucat, că nu-și merită locul în națională. Meciul a fost cîștigat de dinamoviste cu 3—2 (—12, 6, 2, —14, 10), cu largul sprijin oferit de voleibalistele de la Rapid care se aflau, parcă, la un concurs de ...erori. Au arbitrat bine **C. Mușat**, din Constanța, și **Șt. Stănescu**, din Ploiești.

Cel de al doilea meci al serii, **Dinamo — Steaua**, s-a situat — prin ritmul disputării și spectaculozitatea fazelor — la polul opus. Atît voleibaliștii de la Steaua, cît și cei de la Dinamo au „muncit" — la un nivel tehnic superior — pentru fiecare minge. Victoria primei echipe ar fi însemnat egalarea steliștilor și, deci, lupta pentru tricourile de campioni ar rămîne deschisă ; victoria celei de a doua ar fi dus la acumularea unui bagaj suficient de puncte pentru a intra în turneul final decontractată. A învins, în cele din urmă, Dinamo cu 3—1 (11, 13, —14, 23).

MASCULIN

1. Dinamo	22	19	3	62:19	41
2. Steaua	22	19	3	59:21	41
3. Rapid	22	18	4	59:20	40
4. „Poli." Gl.	22	16	6	57:35	38
5. Viitorul	22	14	8	46:33	36
6. Tractorul	22	8	14	35:52	30
7. Unirea	22	8	14	31:48	30
8. „Poli". Tm.	22	7	15	37:47	29
9. Petrolul	22	6	16	27:52	28
10. Minerul	22	6	16	27:53	28
11. UNIVERSITATEA	22	6	16	26:58	28
12. PROGRESUL	22	5	17	30:58	27

FEMININ

1. Penicilina	22	21	1	64:10	43
2. Dinamo	22	20	2	62:12	42
3. Rapid	22	16	6	55:22	38
4. Universitatea	22	16	6	53:30	38
5. Farul	22	12	10	44:42	34
6. I.E.F.S.	22	11	11	42:40	33
7. Medicina	22	11	11	38:42	33
8. C.P.B.	22	10	12	38:45	32
9. Ceahlăul	22	6	16	34:53	28
10. C.S.M.	22	6	16	28:50	28
11. PROGRESUL	22	3	19	12:58	25
12. VOINȚA	22	0	22	0:66	22

RAPID, PE PRIMUL LOC LA ÎNCHEIEREA RETURULUI ECHIPELOR FEMININE

De vineri, turneul final la fete ● Dinamo, învingătoare la Timișoara

Cu meciurile desfășurate ieri, echipele feminine participante la divizia A și-au încheiat întrecerea returului. Rapid, Politehnica, I.E.F.S. din București și A.S.A. Cluj s-au clasat, în ordine, în fruntea clasamentului și urmează ca, de vineri pînă duminică, să-și dispute, în sala Dinamo din Capitală, turneul final. Progresul București și „U" Cluj au ocupat ultimele locuri și, în consecință, vor evolua, din toamnă, în divizia B.

Rezultatele de ieri :

FEMININ

Voința Brașov — Politehnica București 51—70 (23—38). Studentele au dominat ambele panouri și au declanșat numeroase contraatacuri. Gazdele s-au comportat foarte slab (între min. 9—17 și 29—37 nu au marcat nici un punct). **(P. DUMITRESCU**-coresp.)

Mureșul Tg. Mureș — Rapid 54—66 (28—35). Lipsită și de aportul Ancăi Racoviță (Dorina Suliman și Octavia Bițu sînt indisponibile de mai multă vreme), echipa Rapid a întrecut mai greu decît arată scorul formația mureșană care, dacă nu rata exasperant, putea obține un rezultat favorabil. De menționat jocul excelent prestat de Vasilescu și Chirileu, precum și evoluția promițătoare a tinerelor Basarabia și Tal de la învingătoare. De la gazde s-au evidențiat Torday, Szabo și Barabas. **(C. ALBU**-coresp.).

A.S.A. Cluj — Constructorul București 64—58 (30—28). Joc echilibrat, de nivel tehnic acceptabil. Gazdele au meritul inițiativei permanente, dînd „culoare" partidei prin acțiuni purtate în viteză și combinații spectaculoase. S-au evidențiat Sipos, Bugar, Pajtek de la A.S.A., respectiv Cherciov și Odobescu. **(R. MIRCEA**-coresp.).

Crișul Oradea — Progresul București 66—52 (36—35). După un joc deosebit de echilibrat, orădencele au cîștigat datorită în mare măsură... eliminării unor jucătoare de bază din formația oaspetelor care au dat o replică neașteptat de dîrză. Cele mai bune : Ghiță, Boca, Horvath de la Crișul, respectiv Popescu și Rădița. **(V. SERE**-coresp.).

MASCULIN

„U" Timișoara — Dinamo București 65—69 (28—38). Meci cu multe greșeli și ratări, în special din partea studenților. După ce au fost conduși copios, studenții și-au revenit și s-au apropiat pînă la un punct, dar nu au putut depăși experimentata formație dinamovistă. Cei mai buni : Dragomirescu, Albu, Săuca de la învingători, respectiv Ionescu, Viciu, Cîmpeanu. **(C. CREȚU**-coresp.).

Politehnica Galați — Politehnica București 63—58 (29—19). Avînd în Ghenț și Moraru doi excelenți jucători, gălățenii au obținut un succes prețios și meritat. Partida a fost de slabă valoare tehnică și presărată cu faulturi de ambele părți. **(T. SIRIOPOL**-coresp.).

Comerțul Tg. Mureș — „U" Cluj 51—60 (21—31). Cu toate că au luptat pînă la epuizare, gazdele n-au reușit să depășească formația clujeană care a beneficiat de „ziua" foarte bună a lui Demian (25 p). S-au mai evidențiat Simon, Vizi, Ronay de la învingători, respectiv Bencze, Țedula și Scharer. **(C. ALBU**-coresp.).

CLASAMENTUL LA FETE

1. Rapid	18	17	1	1213— 907	35
2. Poli.	18	16	2	1359— 970	34
3. I.E.F.S.	18	12	6	1070— 963	30
4. A.S.A.	18	9	9	1031—1201	27
5. Voința	18	9	9	1035—1061	27
6. Crișul	18	8	10	1017—1038	26
7. Mureșul	18	8	10	1001—1016	26
8. Constr.	18	6	12	905— 955	24
9. Progresul	18	5	13	943—1096	23
10. „U"	18	0	18	847—1223	18

STEAUA ȘI-A PRIMIT OFICIAL TITLUL

(Urmare din pag. 1)

și ar fi meritat de bună seamă o soartă mai puțin vitregă. S-a jucat hochei și acesta este după părerea noastră lucrul cel mai important.

TÎRNAVA — I.P.G.G. 2—0 (0—0, 1—0, 1—0)

Surpriză! Hocheiștii din Odorhei au ținut să părăsească prima divizie lăsînd amintirea unei victorii. Și încă a unei victorii meritate, obținute în fața unei echipe capricioase ca aceea a studenților bucureșteni, care demonstraseră în ultimele partide un evident flux de formă. Dar, probabil prea siguri de victorie, geologii au abordat partida ușor, au atacat dezordonat, consolîndu-se numai cu dominarea. Legile hocheiului sînt foarte aspre! Au marcat: Dezsi și Fr. Varga.

AVÎNTUL — AGRONOMIA 6—4 (4—1, 0—1, 2—2)

Un meci frumos, iute, deschis, plin de combinații, incert ca rezultat pînă la sirena finală. Avîntul a dominat în prima repriză, acumulînd un avans de trei goluri și lăsînd impresia că va face scor. Celelalte două treimi ale meciului au aparținut, însă, clujenilor, aflați mereu la un pas de a egala. Echipei i-a lipsit totuși puterea de a face acest pas. Autorii golurilor: Pap (2), Vakar, Csiser, Ballo și Antal (Avîntul), respectiv Kozan (2), Timar și Gall.

STEAUA — DINAMO 5—3 2—1, 2—0, 1—2)

Ambiția dinamoviștilor de a cîștiga măcar o singură dată, în „patrulaterul" direct cu marii lor rivali, s-a vădit prea tîrziu, cînd Steaua conducea cu trei goluri. În aceste condiții, secunzilor campionatului nu le-a rămas decît să piardă, din nou, onorabil.

Trebuie spus că Steaua a cîștigat pe merit acest ultim joc, în stil de campioană. Dar... de campioană la nivelul hocheiului de la noi, să fie clar. Au marcat : Varga (3), Fodorea (2) — pentru învingători, respectiv Moiș, Bandaș și Pană.

CLASAMENTUL FINAL

1. Steaua	20	19	1	0 168— 39	39
2. Dinamo	20	14	1	5 105— 59	29
3. Avîntul M. Ciuc	20	11	1	8 102— 69	23
4. Agronomia Cluj	20	5	2	13 64—110	12
5. I.P.G.G. București	20	4	3	13 44— 92	11
6. Tîrnava Odorhei	20	2	2	16 39—143	6

sportul în lume

La turneul internațional de la Sofia

Tinerii noștri luptători au evoluat slab

Aseară s-a încheiat la Sofia turneul internațional de lupte greco-romane *„Memorialul Nikola Petrov"*, la care au participat o serie de luptători valoroși din Cehoslovacia, Franța, Grecia, Iugoslavia, Polonia, România, Ungaria, U.R.S.S. și Bulgaria. Cei șase luptători români care au evoluat la Sofia, cu excepția lui N. Neguț, au fost tineri, fără experiența concursurilor internaționale, unii dintre ei de abia au terminat cu junioratul.

Dintre reprezentanții noștri doar M. Vlad (cat. 74 kg) a avut o comportare cît de cît satisfăcătoare. El a obținut două victorii la puncte — cu Getman (Iugoslavia) și Ivanov (Bulgaria) și a pierdut la tuș— în urma unei decizii discutabile — la Butrakov (Bulgaria). N. Neguț — de la care așteptam mai mult — a terminat la egalitate cu Peicev (Bulgaria) și a fost descalificat, împreună cu adversarul său, în meciul cu Nikolov (Bulgaria). V. Dolipschi (cat. +100 kg) a pierdut în primul tur, la puncte, cu Fridman (U.R.S.S.) și n-a mai luptat în turul II fiind accidentat la un picior. Ceilalți concurenți români, I. Popa (cat. 62 kg), M. Nicolae (68 kg) și N. Mandea (100 kg) au pierdut toate partidele susținute în primele două tururi.

Halterofilul belgian S. Reding a depășit un record al lui Alekseev !

BRUXELLES, 19 (Agerpres). — Cu ocazia meciului triunghiular de haltere Franța — R.F. a Germaniei — Belgia, ce se desfășoară în localitatea Herbeumont, sportivul belgian Serge Reding a stabilit un nou record mondial la categoria super-grea stilul aruncat cu excepțională performanță de 222,500 kg. Vechiul record deținut de halterofilul sovietic V. Alekseev era de 221,500 kg. În afară de concurs Serge Reding a îmbunătățit cu 1 kg și recordul mondial la stilul împins, ridicînd o halteră în greutate de 215 kg.

BEATRICE HUȘTIU PE LOCUL III ÎN CONCURSUL DE LA IAROSLAV (U.R.S.S.)

MOSCOVA, 19 (Agerpres). Proba feminină individuală din cadrul concursului internațional de patinaj artistic de la Iaroslav a revenit sportivei sovietice *Marina Titova*, urmată de compatrioata sa *Tatiana Oleneva*. Pe locul trei — *Beatrice Huștiu* (România). La perechi a cîștigat cuplul *Ludmila* și *Oleg Olehov* (U.R.S.S.), iar la dansuri *Zvetlana Alekseeva* și *Aleksandr Voiciuk* (U.R.S.S.).

ANA ENE-PASCU: 4-2 CU CAMPIOANA OLIMPICĂ ȘI MONDIALĂ, ELENA NOVIKOVA !

MINSK, 19 (prin telefon). Turneul internațional de floretă femei desfășurat în localitate a fost cîștigat anul acesta, în mod surprinzător dar meritat, de o sportivă din România — **Ana Ene-Pascu.**

La start s-au prezentat nu mai puțin de 92 de floretiste din 8 țări. Printre acestea, toate scrimerele din lotul prim al Uniunii Sovietice, principalele trăgătoare ale României (mai puțin Ileana Drîmbă, rămasă acasă avînd sesiune de examene), poloneza Elszbiet Czymerman-Franke, recenta cîștigătoare a „Cupei Jeanty", și redutabila Palm (Suedia).

Turneul a început cu surprize încă de la primele tururi. Pe rînd aveau să rămînă Franke și Suzana Ardeleanu (turul II), apoi Palm (turul III), iar în semifinale trei dintre românce, Olga Orbán-Szabo, Maria Vicol și Marina Stanca-Filip. În finală, România n-a mai avut decît pe Ana Ene-Pascu.

Și, totuși, evoluînd excepțional reprezentanta țării noastre a reușit să cîștige turneul, după un baraj cu Novikova (4—2) și Borotkina (4—2). Clasament : **1. Ana Ene-Pascu (R) 3 v.d.b. ; 2. Novikova (U.R.S.S.) 3 v.d.b. ; 3. Borotkina (U.R.S.S.) 3 v.d.b. ; 4. Schmit (R.F.G.) 2 v. ; 5. Zabelina (U.R.S.S.) 2 v. ; 6. Samușenko (U.R.S.S.) 2 v.**

Este în curs de desfășurare turneul pe echipe.

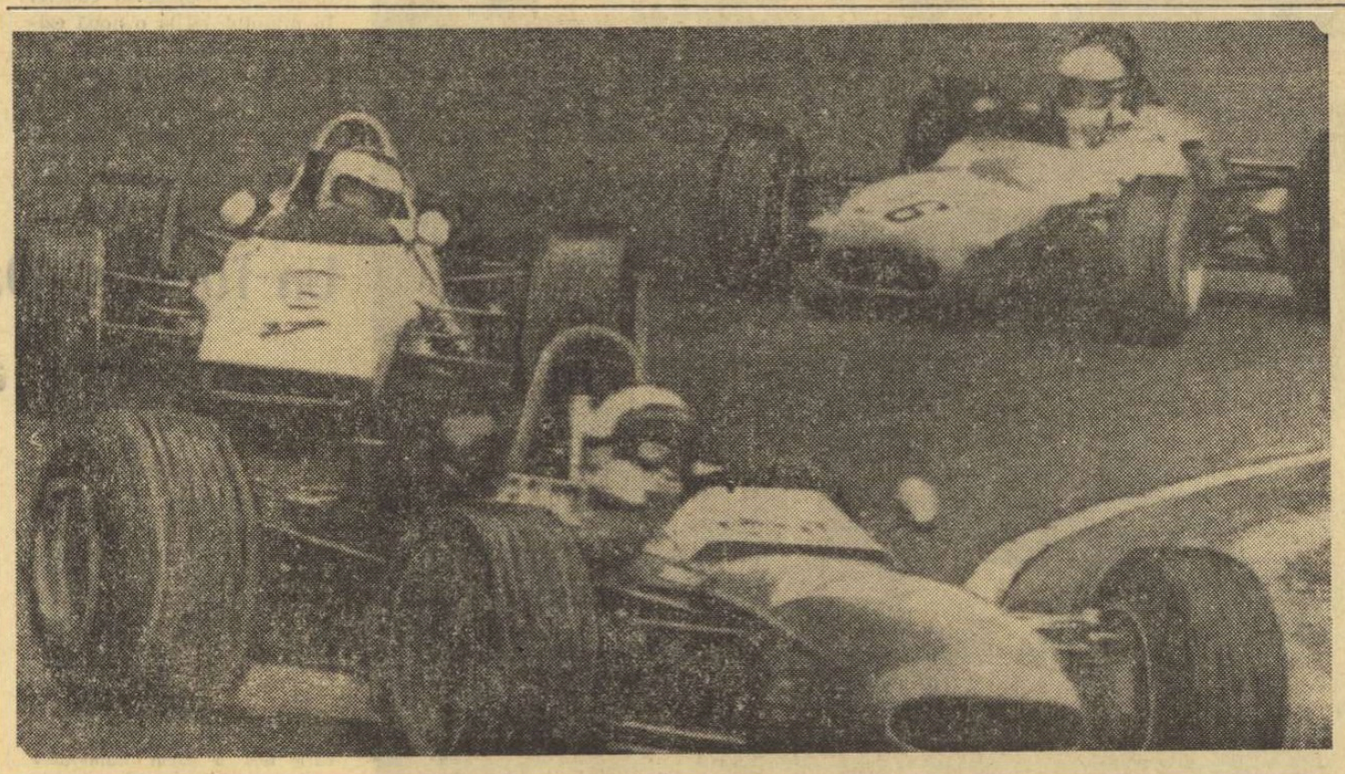

Bolizii pe patru roți iau un periculos viraj pe circuitul de la Jarama, în „Marele Premiu automobilistic al Spaniei" (formula 1). A doua mașină din această imagine, aparținînd belgianului Jacky Ickx, a luat foc, dar pilotul a scăpat cu arsuri ușoare. Nevătămat, primul la linia de finiș a sosit „scoțianul zburător" Jackie Stewart.

Telefoto : **A.P.-Agerpres**

S-A DAT STARTUL ÎN RALIUL „CUPA JULES RIMET"

LONDRA, 19. — Însoțite de încurajările și aplauzele a peste 20 000 de spectatori, 96 de echipaje au luat startul astăzi, de pe stadionul „Wembley", într-una dintre cele mai insolite întreceri sportive din timpurile noastre : raliul automobilistic „Londra—Ciudad de Mexico", organizat de ziarul *„Daily Mirror"* și *„Royal Automobil Club"* în cinstea turneului final al campionatului mondial de fotbal.

Raliul „Cupa Jules Rimet", probă în lungime de peste 25 750 km, străbătînd 25 de țări, poate fi comparată în istoria automobilului cu celebrele raiduri de altădată cum au fost „Cursa Pekin—Paris" (1907), „Raliul Alger—Capetown" (1932) și mai recent „Maratonul Londra—Sydney".

Plecați din Londra, participanții la actualul raliu vor face mai întîi o mare buclă în Europa, trecînd prin Douvres — München — Budapesta — Belgrad — Sofia — Titograd — Dubrovnik — Bergamo — Marsilia — Madrid — Lisabona, de unde caravana va fi transbordată la Rio de Janeiro. În America de Sud, pe o rută extrem de dificilă, se va trece prin Bahia, Montevideo, Buenos Aires, Santiago de Chile, Lima, La Paz. Concurenții vor trebui să escaladeze de cîteva ori piscuri între 4 000 și 5 000 m altitudine, trecînd prin Quito, Buenaventura (Columbia), Cristobal (Panama). Automobiliștii vor ajunge în Ciudad de Mexico la 27 mai, cu patru zile înaintea partidei inaugurale a campionatului mondial de fotbal : Mexic — U.R.S.S.

În ultimul moment se anunță că din cauza stratului gros de zăpadă, organizatorii raliului au hotărît să modifice traseul competiției în sectorul de la frontiera dintre Ungaria și Iugoslavia.

Startul raliului a fost dat de antrenorul echipei Angliei, Alf Ramsey. Printre participanți se numără și cunoscutul fotbalist Jimmy Greaves (marele absent din 11-le englez), care înainte de a se urca la volanul automobilului său a spus : „sper să ajung cu bine în Mexic !..."

România — Cehoslovacia 184-149 la natație

(Urmare din pag. 1)

vas, O. Mladin și F. Heitz merită egale felicitări, primul dintre ei trebuind să se supună, conform tradiției, băii „oferite" de sportivii noștri în finalul unui frumos concurs.

Rezultate tehnice : **400 m liber (m):** Slavic (R) 4:26,8 ; Almer (R) 4:31,0 ; Drabek (C) 4:35,2 ; Hrouda (C) 4:37,9 ; **100 m liber (f):** Kozikova (C) 64,0 ; Solkova (C) 65,6 ; Sterner (R) 66,0 ; L. Dan (R) 69,7 ; **100 m delfin (m):** Covaci (R) 61,5 ; Micläuș (R) 62,9 ; Valasek (C) 64,0 ; Petr (C) 64,1 ; (h. c. : Petelei 62,6) ; **200 m bras f):** Svobodova (C) 2:56,9 ; Petruică (R) 2:58,1 ; Markova (C) 2:59,0 : Georgescu (R) 3:03,9 ; **200 m bras (m):** Costa (R) 2:34,3 ; Hempel (R) 2:38,8; Peijsa (C) 2:40,5 ; Litera (C) 2:42,4 ; **200 m spate (f):** Menklova (C) 2:39,8 ; Vejiraskova (C) 2:39,8 ; Hocher (R) 2:48,6 ; M. Petre (R) 3:00,6 ; **200 m spate (m):** Fischer (C) 2:20,1 ; Benedek (R) 2:20,9 ; Tichy (C) 2:21,8 ; Lupu (R) 2:22,4 ; **400 m mixt (f):** Slavickova (C) 5:35,9 (rec.) ; Faitlova (C) 5:42,6 ; Balaban (R) 5:47,9 ; Groza (R) 5:51,4 ; **4 × 100 m mixt (f):** România (Balaban, Georgescu, Cerbeanu, Sterner) 4:52,4 (rec.), Cehoslovacia 4:52,7 ; **4 × 100 m liber (m):** România 3:47,9, Cehoslovacia 3:49,8 ; **4 × 100 m liber (f):** Cehoslovacia 4:22,3, România 4:33,7 (rec. junioare) ; **4 × 100 m mixt (m):** România (Hohoiu 63,5 — rec. juniori, Costa, Covaci, Slavic) 4:10,3 (rec.), Cehoslovacia 4:16,9 ; **4 × 200 m liber (m):** România (Almer 2:04,8 — rec. juniori, Cosmescu, Micläuș, Slavic) 8:23,1 (record), Cehoslovacia 8:36,6.

Scorurile întîlnirii România — Cehoslovacia : 117—63 la băieți, 67—86 la fete, 184 — 149 rezultat final.

ULTIMELE FINALE LA MONTE CARLO

Pentru locul III : Năstase — Țiriac 3-2

MONTE CARLO, 19 (Agerpres). — Tenismanul iugoslav Zeliko Franulovici a cîștigat proba de simplu în turneul „open", de la Monte Carlo, învingînd în finală cu 6—4, 6—3, 6—3 pe spaniolul Manuel Orantes. La simplu feme a ieșit victorioasă Helga Niessen care a învins-o cu 6—4, 6—1 pe australianca Kerry Melville.

În meciul pentru stabilirea locului trei al probei de simplu bărbați, *Ilie Năstase l-a învins cu 7—5, 6—8, 6—2, 5—7, 6—2 pe Ion Țiriac.*

Proba de dublu bărbați a revenit perechii Riessen (S.U.A.) — Taylor (Anglia), care a dispus cu 6—3, 6—4, 6—2 cuplul Pilici (Iugoslavia), Barthes (Franța). La dublu femei a cîștigat perechea franceză Françoise Durr-Gail Chanfreau, învingătoare în finală cu 6—2, 6—3 în fața cuplului britanic Virginia Wade-Winnie Shaw.

Accident mortal pe pistă

În timpul antrenamentelor pentru „Cursa de 300 km" de la Nürburgring (R.F.G.), pilotul vest-german Hans Dieter Forehle s-a accidentat mortal, mașina condusă de el ieșind de pe pistă în plină viteză. Alți doi automobiliști, italianul Franco Conti și vest-germanul Michael Neumann, sînt grav răniți în urma unor accidente succesive.

TELEX ● TELEX

Cursa ciclistă „La flèche vallone" a fost cîștigată de asul belgian Eddy Merckx — 225 km în 5 h 48, urmat de G. Pintens (Olanda) la 53 sec. și E. de Vlaeminck (Belgia) la 1 : 06.

■

Rezultate din concursul atletic de la Lawrence (Kansas) : greutate — Randy Matson 20,66 m ; 100 yarzi — John Carlos 9,3 ; lungime — Ralph Boston 7,68 m ; 100 y garduri : Willie Davenport — 13,5.

■

Halterofilul suedez Ilanz Bettenburg a stabilit un nou record mondial la categoria semigrea, stilul împins, cu rezultatul de 174,500 kg.

■

Boxerul mexican Ruben Olivares și-a păstrat titlul de campion mondial la cat. cocoș, întrecîndu-l la puncte în 15 reprize pe compatriotul său Jesus Castillo.

■

Fostul campion mondial de box la cat. super-welter, italianul Sandro Mazzinghi l-a învins la puncte în 10 reprize pe englezul Harry Scott. Meciul s-a disputat la Bologna.

■

La Bossum (R.F.G.) se desfășoară „Meciul celor 6 națiuni" la natație. Englezul Jarvis a cîștigat proba de 100 m liber cu 55,3. Proba de 400 m mixt a revenit lui M. Holthaus (R.F.G.) — 4 : 49,5. Clasat pe locul secund, suedezul H. L. Jungberg a stabilit un nou record al țării sale — 4 : 49,9. Concursul feminin de sărituri de la trambulina de 3 m s-a încheiat cu victoria suedezei Ulrika Knape cu 490,32 p, urmată de Marriet Dommers (Olanda) — 357,36 p și Silvia Rossi (Italia) — 323,33 p.

■

A început meciul de tenis dintre echipele Indiei și Ceylonului, la Bombay, contînd pentru „Cupa Davis" (zona asiatică). După prima zi, scorul este favorabil cu 2—0 tenismanilor indieni. Jaideep Mukerjea l-a învins cu 6—3, 6—1, 6—4 pe Bernard Pinto, iar Premjit Lall a dispus cu 6—0, 6—3, 6—2 de S. Kumera.

fotbal mediane

ANTRENORUL ZAGALO DESPRE TACTICA ECHIPEI BRAZILIEI

RIO DE JANEIRO 19 (Agerpres). — Într-un interviu acordat ziarului „Estado de Sao Paulo" antrenorul echipei Braziliei, Mario Zagalo, s-a referit pe larg la tactica și stilul de joc al selecționatei ce urmează să plece în Mexic.

„Problema majoră — a subliniat Zagalo — este aceea a circulației balonului. La echipa noastră nu-mi place tendința spre multiplicarea paselor, jocul lateral. Se scurge un interval prea mare între momentul în care apărarea recuperează balonul și acela al declanșării atacurilor. Cînd se schițează acțiunile ofensive, echipa adversă este deja masată în apărare. Eu știu că am elemente bune la dispoziție, iar oamenii de la „mijloc" : Piaza, Gerson, Clodoaldo, sînt minunați tehnicieni, dar trebuie să facem schimbări în modul de a concepe jocul. Înainte de a modifica stilul va trebui să creăm unitatea colectivă a „11-ului" nostru, pentru că la noi fiecare echipă are un gen al său. Nu există nimic comun între felul de a juca al lui Santos și Corinthians, foarte puține asemănări sînt între Botafogo și Cruzeiro de pildă. Pentru a-i face pe jucători să vorbească aceeași limbă am multiplicat ședințele de tactică, insistînd asupra procedeelor de regrupare, dublare, demaraj etc.

Idealul este să ajungem ca jucătorii din apărare să știe să se plaseze la locul potrivit fără măcar a privi atunci cînd se declanșează atacurile adverse, sau la centrările înalte, utilizate mult de formațiile europene. Aș vrea să merg pînă acolo încît să-i previn pe jucătorii mei că refuz să admit posibilitatea marcării unui gol cu capul în poarta noastră. Dar toate aceste dorințe nu le vom putea materializa și verifica decît pe teren, în jocurile de la Guadalajara", a spus în încheierea interviului Mario Zagalo.

ENGLEZII PAR OBOSIȚI

LONDRA 19 (Agerpres). — Ținută în șah (1—1) pe stadionul din Cardiff, de către formația Țării Galilor, selecționata engleză nu a prea dat satisfacție, scrie, printre altele, comentatorul agenției Reuter. Cu două săptămîni înaintea plecării în turneul de verificare în America de Sud, jucătorii englezi au părut obosiți, iar unul dintre oamenii de bază, Bobby Charlton (simbătă a jucat al 99-lea meci internațional), n-a fost în formă, părea depășit de ritmul jocului și vlăguit în unele momente. Au satisfăcut doar Bobby Moore, Martin Peters și Emlyn Hughes, notează cronicarul britanic.

PERU A ÎNVINS URUGUAY

Disputat la Lima, meciul amical dintre selecționatele Uruguayului și Perului s-a încheiat cu scorul de 4—2 în favoarea fotbaliștilor peruvieni, care au prestat un joc excelent.

CAMPIONATE, CUPE

U.R.S.S. — Derbyul celei de-a șasea etape a campionatului, disputat între echipele Spartak Moscova și Dinamo Kiev s-a încheiat cu un scor alb : 0—0. Alte rezultate : Șahtior Donețk — Dinamo Tbilisi 1—1 ; Pahtakor — Torpedo Moscova 3—2 ; Ararat Erevan — Dinamo Minsk 1—0. În clasament conduce Dinamo Kiev cu 11 p. Pe primul loc în clasamentul golgeterilor se află Givi Nodia (Dinamo Tbilisi) cu 6 goluri.

FRANȚA. — În sferturile de finală ale „Cupei Franței", echipa Saint Etienne a învins cu 5—0 pe Metz, iar Nantes a dispus cu 2—0 de Angers.

ITALIA : În penultima etapă a campionatului s-au înregistrat rezultatele : **Bologna — Sampdoria** 1—1 (au marcat: Muiesan, respectiv Francesconi) ; **Fiorentina — Brescia** 0—1 (Simoni), **Lanerossi Vicenza — Torino** 1—0 (Vitali din 11 m), **Lazio — Bari** 4—1 (Mazzola II, Fortunato, Massa, Chinaglia, respectiv Pienti). **Milan — Cagliari** 0—0, **Napoli — Palermo** 0—0, **Verona — Inter** 1—3 (Maddé, respectiv Corso, Boninsegna — din 11 m — Mazzola), **Juventus — Roma** 1—1 (Anastasi din 11 m, respectiv Salvadore, autogol). Clasament : Cagliari 43 p, Inter 39 p, Juventus 38 p, Fiorentina 35 p, Milan 34 p, Napoli 31 p, Torino 30 p, Lanerossi Vicenza 29 p, Roma și Lazio cîte 28 p etc. În clasamentul golgeterilor : Riva 19, Vitali 17, Anastasi 15, Chiarugi, Boninsegna, Chinaglia și Prati cîte 12 p. **(C. T.).**

FRUMOASA COMPORTARE A HALTEROFILILOR ROMÂNI LA „CUPA DUNĂRII"

SOFIA, 19 **(prin telex de la corespondentul nostru).** Cea de a 10-a ediție a „Cupei Dunării" la care au participat reprezentativele a 7 țări s-a desfășurat simbătă și duminică în sala „Slivnița" din Sofia. Reprezentativa României, în ciuda faptului că nu toți componenții ei au evoluat în plenitudinea posibilităților lor, a reușit să ocupe un merituos loc trei. Z. Fiat s-a prezentat incomplet restabilit după recenta sa accidentare, Gh. Teleman a venit la Sofia cu o pregătire insuficientă din cauza examenelor, iar Gh. Mincu a concurat accidentat. Analizînd comportarea halterofililor români, subliniem mai întîi valoroasele noi recorduri naționale stabilite de F. Balaș. La triatlon el a totalizat 420 kg (v.r. 417,5 kg) la cat. ușoară iar la stilul aruncat a reușit 157,5 kg (v.r. 155 kg). Ambele performanțe constituie și noi recorduri ale „Cupei Dunării". Al treilea record național a fost stabilit de V. Bădescu la stilul împins cu performanța de 117,5 kg (v.r. 115 kg).

Rezultate tehnice: **cat. 56 kg:** 1. A. Kirov (Bulgaria) 350 kg; 2. K. Prohl (Cehoslovacia) 330 kg ; 3. Z. Fiat 312,5 kg (100, 90, 122,5) ; **cat. 60 kg :** 1. I. Benedek (Ungaria) 365 kg ; 2. V. Bădescu 345 kg (107,5, 102,5, 135) ; 3. I. Helebrand (Cehoslovacia) 320 kg ; **cat. 67,5 kg:** 1. F. Balaș 420 kg (140, 122,5, 157,5), 2. I. Ambrozi (Ungaria) 402,5 kg, 3. A. Lanik (Cehoslovacia) 385,5 kg ; *cat. 75 kg:* 1. G. Szarvas (Ungaria) 442,5 kg ; 2. A. Huser (R.F.G.) 422,5 kg ; 3. F. Isowitz (Austria) 420 kg ; ...6. C. Dumitru 382,5 kg (117,5, 120, 145) ; **cat. 82,5 kg :** 1. K. Bakos (Ungaria) 470 kg ; 2. B. Rolser (R.F.G.) 420 kg ; 3. Skurdjik (Cehoslovacia) 417,5 kg ; 4. Șt. Pintilie 400 kg (125, 120, 155) ; **cat. 90 kg :** 1. F. Nagy (Ungaria) 467,5 kg ; 2. W. Orsag (Cehoslovacia) 465, 3. D. Borisov (Bulgaria) 462,5 kg ; ...5. Gh. Teleman 410 kg (135, 120, 155). **Cat. +90 kg :** 1. I. Atanasov (Bulgaria) 515 kg ; 2. L. Hudik (Ungaria) 510 kg ; — 3.P. Pavlasek (Cehoslovacia) 510 kg ; 4. Gh. Mincu 410 kg (160, 110, 140).

Toma HRISTOV

Tiparul : I. P. „Informația", str. Brezoianu nr. 23—25, București

PROLETARI DIN TOATE ȚĂRILE, UNIȚI-VĂ!

Redacția și administrația: str. Vasile Conta nr. 16, tel. 11.10.05 interurban 72 și 286. Telex sportrom buc. 180.

sportul

4 pagini 30 bani

Anul XXVI — Nr. 880 (6314) ZIAR AL CONSILIULUI NAȚIONAL PENTRU EDUCAȚIE FIZICĂ ȘI SPORT Marți 21 aprilie 1970

DELEGAȚIA CONDUSĂ DE TOVARĂȘUL NICOLAE CEAUȘESCU A PLECAT LA MOSCOVA

Luni a părăsit Capitala, îndreptîndu-se spre Moscova, delegația condusă de tovarășul Nicolae Ceaușescu, secretar general al Partidului Comunist Român, președintele Consiliului de Stat al Republicii Socialiste România, care, la invitația C.C. al P.C.U.S., va participa la manifestările prilejuite de sărbătorirea centenarului nașterii lui Vladimir Ilici Lenin.

Din delegație fac parte tovarășii Ion Gheorghe Maurer, membru al Comitetului Executiv, al Prezidiului Permenent al C.C. al P.C.R., președintele Consiliului de Miniștri, Carol Kiraly, membru supleant al Comitetului Executiv al C.C. al P.C.R., prim-secretar al Comitetului județean Covasna al P.C.R., Constantin Pîrvulescu, membru al Comisiei centrale de revizie a P.C.R., vechi militant al mișcării muncitorești din țara noastră, precum și Teodor Marinescu, membru al C.C. al P.C.R., ambasadorul Republicii Socialiste România la Moscova.

La plecare, pe aeroportul Băneasa, au fost prezenți tovarășii Emil Bodnaraș, Paul Niculescu-Mizil, Gheorghe Pană, Gheorghe Rădulescu, Virgil Trofin, Ilie Verdeț, membri și membri supleanți ai Comitetului Executiv al C.C. al P.C.R., secretari ai C.C. al P.C.R., vicepreședinți ai Consiliului de Stat și ai Consiliului de Miniștri, membri ai C.C. al P.C.R., ai Consiliului de Stat și ai guvernului, conducători de instituții centrale și organizații obștești, generali, ofițeri superiori.

Au fost de față V.S. Tikunov, însărcinatul cu afaceri ad-interim al Uniunii Sovietice la București, și membri ai ambasadei.

Numeroși bucureșteni, veniți pe aeroport, au salutat cu multă căldură pe conducătorii de partid și de stat.

★

În aceeași zi, delegația a sosit la Moscova.

La aeroportul Vnukovo, delegația a fost întîmpinată de conducători de partid și de stat din U.R.S.S.

Îndată după sosire, la reședința rezervată oaspeților români, Piotr Șelest, membru al Biroului Politic al C.C. al P.C.U.S., prim secretar al C.C. al P.C. din Ucraina, a înmînat tovarășului Nicolae Ceaușescu și membrilor delegației, în numele C.C. al P.C.U.S., Prezidiului Sovietului Suprem și Consiliului de Miniștri ale U.R.S.S., medalia jubiliară instituită cu prilejul centenarului nașterii lui V. I. Lenin.

(Agerpres)

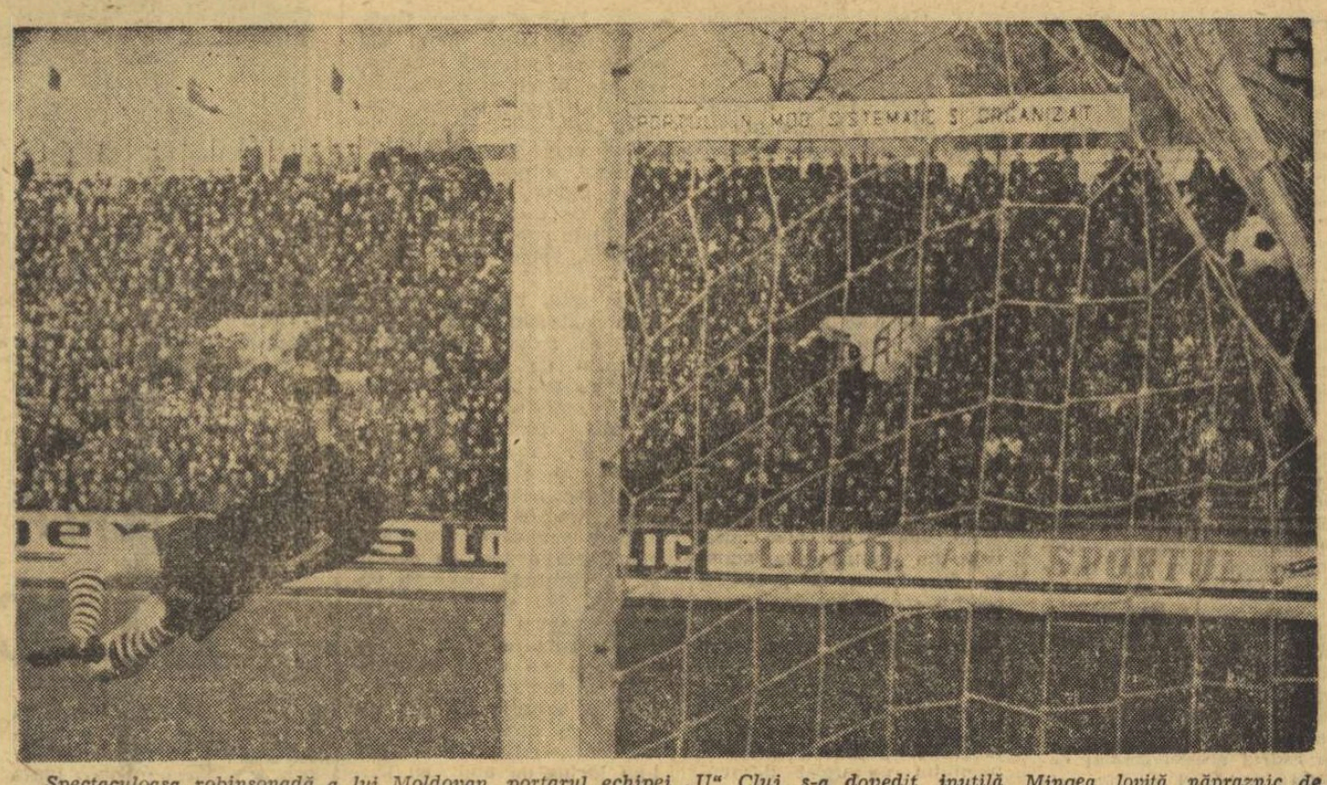

Spectaculoasa robinsonadă a lui Moldovan, portarul echipei „U" Cluj, s-a dovedit inutilă. Mingea lovită năpraznic de Dembrovschi (U.T.A.) va poposi în poarta clujenilor. 1—0... Foto: A. NEAGU

Comentariul etapei

FRICA DE GOL

Indiscutabil mai valoroasă decît precedentele — deși este încă prea puțin — ultima etapă din mini-returul campionatului de fotbal ne-a furnizat o surpriză de zile mari: echipele în deplasare au jucat ofensiv! Mai mult chiar decît s-ar fi putut spera...

Am asistat la ceea ce am putea numi eliberarea de complexul deplasării, adică un fenomen de emancipare psihologică a fotbaliștilor noștri cînd joacă pe alte terenuri decît cele proprii, fapt foarte promițător și pozitiv, anunțînd intrarea într-o fază de maturitate, mult așteptată.

Cum s-ar spune, echipele noastre de club încep să joace pe teren „străin" cu calmul și curajul echipei naționale, care de la Wembley încoace s-a descotorosit de trac.

Asta este foarte bine.

Rezultatul a fost că din cele 8 formații care au călătorit cu trenul, două au obținut victorii clare, prin scor și mai ales prin joc (Steaua la Iași și U.T.A. la Cluj), iar două cîte un prețios meci

Petre STEINBACH

(Continuare în pag. a 3-a)

MECIUL FRANȚA — ROMÂNIA, LA RADIO

Jocul internațional de fotbal Franța — România, care se dispută la Paris marți 28 aprilie, va fi transmis în direct de posturile noastre de radio, de la ora 21,30 (ora Bucureștiului).

Crainic-reporter: Cristian Țopescu.

ECHIPA DE POLO A IUGOSLAVIEI, LA BUCUREȘTI

Echipa de polo pe apă a Iugoslaviei, campioană olimpică în Mexic, va sosi vineri la București.

Poloiștii iugoslavi se vor antrena în compania jucătorilor români cu care vor susține, la sfîrșitul săptămînii, două jocuri oficiale.

AZI, MECI INTERNAȚIONAL DE RUGBY

Astăzi, începînd de la orele 16,30, pe stadionul Constructorul se va disputa partida internațională de rugby dintre echipele Constructorul și Nada Split (Iugoslavia).

Miercuri, la Dinamo:

DERBYUL STEAUA — DINAMO LA HANDBAL MASCULIN

Campionatul național de handbal masculin programează miercuri după amiază, la ora 17, pe terenul din parcul sportiv Dinamo, una dintre cele mai atractive partide ale sale: STEAUA — DINAMO. Este, de fapt, derbyul turului de... toamnă. După cum se știe, în vederea asigurării condițiilor necesare pentru pregătirea echipei naționale în vederea campionatelor mondiale, campionatul masculin s-a întrerupt înainte de încheierea primului tur. Este motivul pentru care vom asista în această primăvară la ambele partide în aer liber dintre cele două echipe fruntașe ale handbalului nostru. Așadar, rețineți: miercuri îi vom putea vedea la Dinamo pe majoritatea campionilor mondiali!

LOTURILE DE FOTBAL ALE FRANȚEI PENTRU PARTIDELE CU ROMÂNIA

PARIS 20 (Agerpres). — Georges Boulogne, antrenorul echipei de fotbal a Franței, a selecționat 17 jucători în vederea meciului cu echipa României, care după cum se știe va avea loc la 28 aprilie la Paris. Selecționabilii au fost convocați pentru 23 aprilie în localitatea Deauville. Iată componența lotului: Carnus, Fouche, — portari; Djorkaeff, Rosta gni, Bosquier, Novi, Lemerre — fundași; Michel, Broissart, Huck, — mijlocași; Bras, Loubet, Revelli, G. Lech, Chiesa, Molitor, Bereta — înaintași.

Pentru jocul de la București, dintre echipele de tineret ale celor două țări, antrenorul Boulogne s-a oprit asupra următorului lot: Rigoni, Baratelli — portari, Osman, Rio, Vanucci, Maccagno, Bauda — fundași, Camerini, Eo, Mezy — mijlocași, Floch, Gal lice, Larque, Parizon, Dellamore, Vacher — înaintași.

(Vallcrel și Macry au fost puși la primă dispoziție în meciul cu Bulgaria)

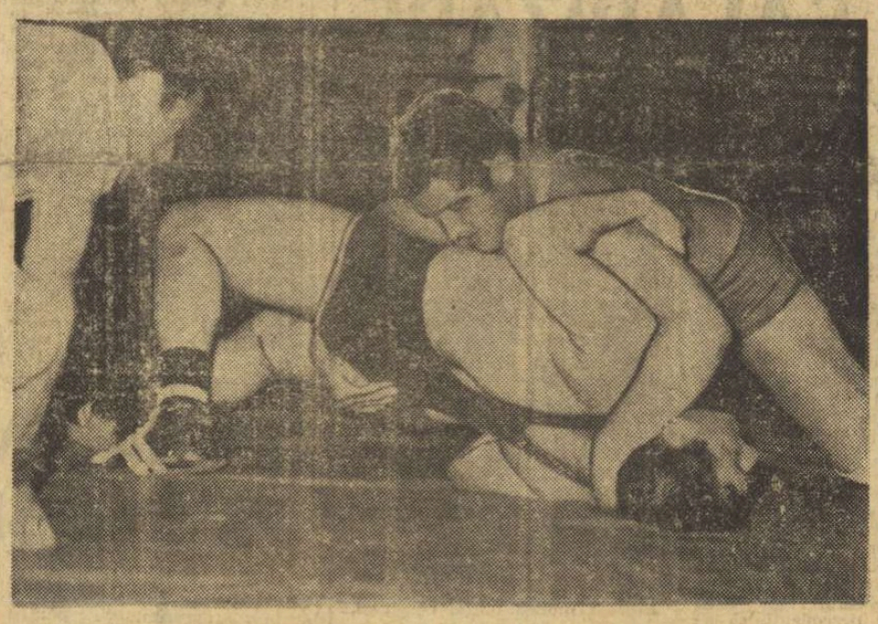

Absent la naționalele de anul trecut, datorită unui accident, Șt. Stingu are cele mai mari șanse de a cuceri, în aceste zile, titlul de campion al grelilor la lupte libere. Iată-l ducîndu-și adversarul într-un tuș imparabil.

Începînd de azi, în sala Floreasca

FINALELE CAMPIONATELOR NAȚIONALE DE LUPTE

● La primul start — aproape 300 de concurenți

Începînd de azi, sala Floreasca din Capitală va fi gazda celor mai importante competiții interne de lupte — FINALELE CAMPIONATELOR NAȚIONALE DE SENIORI. Mai întîi intră în competiție specialiștii luptelor libere.

Pentru cele 10 titluri de campioni ai țării pe 1970 se vor întrece un număr record de concurenți — **APROAPE 300.**

În cele cinci reuniuni, eșalonate pe trei zile, vom putea urmări, pe lîngă cei mai buni „liberiști", componenți ai loturilor naționale, și o serie de tineri luptători, dornici de afirmare.

Printre favoriți se numără, în primul rînd, **SPORTIVII CARE ÎN TOAMNA ANULUI TRECUT AU OCUPAT VALOROSUL LOC TREI PE NAȚIUNI LA CAMPIONATELE EUROPENE. Dintre ei amintim pe medaliații Petre Coman (Steaua) — argint la cat. 62 kg, A. Balogh (Olimpia Satu Mare) — argint la cat. 90 kg, P. Cernău (C.F.R. Timișoara) — bronz la cat. 52 kg, precum și pe cei clasați printre primii șase pe continent, cum sînt, I. Vanghelici, N. Dumitru, V. Iorga, A. Maindt și P. Enache.**

Primul sunet de gong, azi la ora 11, cînd pe cele trei saltele se vor disputa întrecerile din turul I, iar după-amiază, de la ora 17,30, cele din turul II. Pe salteaua A vor cuncură sportivii de la categoriile 48, 52 și 57 kg, pe salteaua B cei de la categoriile 62, 68 și 74 kg, iar pe salteaua C categoriile 82, 90, 100 și +100 kg.

NUMEȘTE-L CUM VREI...

Trei terenuri au fost suspendate în acest campionat — Giulești, Bacău, Tg. Mureș, trei echipe private de dreptul de a evolua pe teren propriu, mii de suporteri obligați să-și înece amarul în fața televizoarelor, sau să apuce drumul „pribegiei", pentru că alți concetățeni, pare-se împătimiți în rele, uitaseră legea nescrisă a simpatiei pentru o echipă care reclamă, la loc de cinste, sportivitatea și civilitatea.

Iar peste tabloul caravanei de suporteri vinovați, care s-au tălăzuit peste nisipurile mișcătoare ale unei etici de deșert, înfometați de victorii cu orice preț, însetați de conflicte artificial create, imaginația ne-a suprapus silueta masivă a acelui „Bobby" britanic, impasibil, întors cu spatele spre spectacolul din teren, cu ochi numai pe **fans.**

Pentru acest păzitor plătit al legii, singurul spectacol agreabil, singurele satisfacții ale acelor minute le constituie buna cuviință a tribunelor, înțelegerea și gradul ei de civilitate.

Și de ce n-am plăsmui în noi înșine, suporteri mărturisiți sau nu ai vreunei echipe, un păzitor neplătit, dar hrănit cu pasiune cinstită, cu obiectivitate și bun simț, apt să vegheze asupra propriului nostru comportament, dar și asupra celui al vecinului față de manifestarea sportivă din arenă. Să fie, acesta, ochiul întors spre zonele noastre interioare, desprins de ceea ce voim să vedem și poate nu se realizează, desprins de gînduri preconcepute, de porniri primitive.

Numește-l cum vrei, stimate suporter, poate conștiință, dacă nu crezi că e prea pretențios spus, dar nu-l alunga, nu-l prigoni, nu-i face procese de intenții, căci trebuie să fiinteze. Și primul care se va bucura atunci cînd își va cîștiga dreptul la existență vei fi dumneata, stimate suporter!

Paul SLAVESCU

Masa rotundă „SPORTUL" — F.R.T.A.

„O potecă prea strîmtă pentru turismul de masă"

ÎN LIPSA UNEI COLABORĂRI EFICIENTE CINE SE OCUPĂ DE TURISMUL DE MASĂ?

DR. C. LUPU: Condițiile în care se practică, astăzi, turismul sînt superioare celor de acum 10—20 de ani. *Baza materială pentru practicarea turismului, mai ales cea din zona litoralului, a fost mult dezvoltată în anii acestui regim. Au fost,* de asemenea, *extinse posibilitățile de acces în munte, posibilitățile de vizitare a orașelor, cele de a atrage tineretul — indeosebi pionierii — și de a-i da condiții de a practica turismul.* Dovada cea mai palpabilă, în acest sens, o constituie numărul mare de turiști înregistrat de statistici. Această dezvoltare este, indiscutabil, urmarea firească a atenției ce se acordă în societatea noastră tuturor activităților care au ca scop lărgirea orizontului cultural, crearea unei legături trainice între noi și acest pămînt, vatra strămoșilor noștri, asigurarea unui repaos activ plăcut și eficace.

Se constată, însă, o discrepanță între ceea ce ar trebui să se facă în acest domeniu și ce se realizează de fapt. Bazîndu-mă pe o experiență personală de două decenii, consultîndu-mă cu o serie de turiști pasionați, luînd act de opiniile exprimate, cu alte ocazii, în presa noastră (Scînteia, Munca, Sportul, ziarele locale), cred că, într-adevăr, *este necesar ca activitatea turistică internă, cea care are ca principal obiectiv antrenarea maselor largi în excursii simple, în drumeții, SĂ FIE CONDUSĂ DE UN ORGANISM SPECIAL, sub forma unei asociații sau a unui club turistic central cu filiale în toate județele și orașele.*

Asigurîndu-se membrilor acestei asociații anumite priorități și reduceri (la cazare, transport) *cred că se va reuși formarea unui organism viabil, puternic, capabil să contribuie la dezvoltarea bazei materiale a turismului, la educația turiștilor în spiritul unei profunde dragoste de țară.* Unei asemenea asociații i-ar reveni — printre altele — sarcina organizării unor școli pentru formarea cabanierilor, pentru formarea ghizilor turistici.

A. KAHANE: Fără îndoială O.N.T. a făcut mult pentru promovarea turismului, în general. Totuși, *în ceea ce privește turismul de masă, ACESTA CONSTITUIE O PROBLEMĂ CARE NU POATE FI REZOLVATĂ SATISFĂCĂTOR DECÎT DE UN ORGANISM FĂRĂ SCOP LUCRATIV.* Nici chiar federația de turism-alpinism nu poate asigura o largă activitate de drumeție. *Turismul de masă are nevoie de un organism propriu care, sînt convins, se va bucura de o mare popularitate.* Îmi amintesc că în 1959, cînd urma să se constituie Asociația turiștilor, la Craiova — oraș fără tradiție în acest domeniu — s-au primit, într-o

(Continuare în pag. a 2-a)

Liubov Burda, campioana absolută pe 1969 a Uniunii Sovietice, a fost, fără îndoială, cea mai strălucitoare stea pe firmamentul internaționalelor noastre. Tînăra gimnastă a confirmat încă o dată înalta clasă a gimnasticii sovietice, oferind spectatorilor prezenți în cele trei zile de concurs în sala Floreasca exerciții de ireproșabilă ținută tehnică și acrobatică.

Iat-o evoluînd la sărituri, aparat la care, în concursul de duminică, a fost notată cu 9,50, notă care i-a asigurat locul I.

Foto: TH. MACARSCHI

OFICIALII TURNEULUI DE CALIFICARE PENTRU „EUROPENELE" BASCHETBALIȘTILOR JUNIORI

După cum am mai anunțat, de vineri pînă duminică se va disputa la Cluj unul din turneele de calificare pentru campionatul european al baschetbaliștilor juniori.

La turneu iau parte reprezentativele Cehoslovaciei, Tunisiei, R.A.U. și României, urmînd ca primele două clasate să se califice pentru campionatul european (Atena, 5—14 august).

La importantele întreceri de la Cluj, F.I.B.A. a delegat următorii oficiali: comisar F.I.B.A.: Luigi Giordano **(Italia); arbitri:** Jan David **(U.R.S.S.)** și Geza Pastor **(Iugoslavia). Acestor arbitri li se vor adăuga arbitrii delegați de fiecare țară participantă. Pînă acum se cunosc arbitrii desemnați de România și Cehoslovacia, adică** G. Dutka **și, respectiv,** M. Jahoda.

În pagina a 4-a

CUPA DAVIS pe ce terenuri?

Un comentariu introductiv la noua noastră anchetă internațională în lumea sportului alb

NOUL SISTEM DE SALARIZARE

IMPULS CĂTRE O ACTIVITATE MAI RODNICĂ

În toate domeniile activității materiale și spirituale din țara noastră a fost generalizat, de la 1 martie 1970, un nou sistem de salarizare. Este încă o dovadă a grijii pe care partidul și statul o acordă celor ce muncesc, ridicării continue a nivelului de viață al poporului.

Noul sistem de salarizare constituie și pentru activiștii Consiliului județean Ilfov pentru educație fizică și sport un impuls către o activitate mai rodnică. Avem în față în acest an o sarcină de onoare, de mare răspundere, aceea de a recuceri locul I în întrecerea pe județ pe care ne-am situat cu doi ani în urmă. Anul trecut, handicapați într-o oarecare măsură de prezența în întrecere a unor județe cu posibilități superioare (Sibiu, Bacău etc.), dar și sub euforia prilejuită de locul fruntaș ocupat, am înregistrat o cădere, plasîndu-ne undeva în partea a doua a clasamentului general. Analizînd temeinic această situație, trăgînd învățămintele cuvenite, activul nostru — salariat și voluntar — este hotărît să facă totul pentru a reveni în fruntea întrecerii.

Ce planuri avem?

În primul rînd, intenționăm să valorificăm cu chibzuință condițiile ce ne sînt oferite, folosind mai bine bazele sportive de care dispunem, întreținîndu-le ca niște adevărați gospodari. Paralel, vom acționa pentru amenajarea altor terenuri, în orașe și în comune. Tineretul din județ a primit cu satisfacție darea în folosință a unor stadioane moderne, cum sînt cele din Giurgiu și Oltenița, a unor terenuri sportive în comune ca Brezoaiele, Bolintinul din Vale și Hotarele. Dorim, însă, ca tinerii din toate așezările județului să fie beneficiarii unor baze sportive pe care să-și petreacă o parte din timpul lor liber sau să parcurgă noi pași pe drumul performanței. Mă gîndesc la cei din comunele Ghimpați, Brănești, Comana, Curcani etc. Ceva mai mult, vom de-

Romulus CIOACA
președintele Consiliului județean Ilfov pentru educație fizică și sport

(Continuare în pag. a 2-a)

PADELE-PAGAE

PREGĂTIREA COMBINATĂ — UNA DIN „CHEILE" MARILOR PERFORMANȚE

Doar cîteva zile îi mai despart pe caiaciști și canoiști de startul oficial al noului sezon competițional. E ora cînd privirile încep să se oprească altfel asupra cronometrelor și cînd se fac primele calcule de clasament, deși ierarhiile stabilite acum nu vor dura, poate, decît o săptămînă. Fără așa ceva nu se poate! Rezultatul imediat, compararea cu adversarul de pe un „culoar" sau altul, dorința de depășire a acestuia, toate fac parte din scopurile oricărei competiții.

Să rezistăm, însă, tentației de a părăsi — încîntați de frumusețea întrecerii sportive, de valoarea unui timp sau a unei performanțe — obiectivele principale ale sezonului, pentru îndeplinirea cărora se cere, în continuare, o asiduă și cît mai eficientă muncă de pregătire. Fără îndoială, toți practicanții caiacului și canoei sînt convinși de forța acestui adevăr. Dar, unii dintre ei, mai tineri sau mai vîrstnici, fac greșeala de a crede că în cadrul acestei absolut necesare pregătiri suveran este antrenamentul specific pe apă, compus — după cum se știe — din rulaj, starturi, sprinturi, repetări pe diferite distanțe ș.a. În fapt, aceștia fac doar jumătate din calea ce ar trebui făcută. Care este cealaltă jumătate?

Astăzi, o pregătire superioară, științific fundamentată, nu mai poate fi asigurată, în sportul nostru, decît prin antrenamentul combinat. De aceea, paralel cu preocupările pentru antrenamentul specific, antrenorii se străduiesc — cu rezultate încurajatoare în ultima vreme — să își convingă elevii și de importanța, în multe cazuri decisivă, antrenamentului pe uscat. Alergările, crosurile, exercițiile cu cauciucuri, jocurile, circuitul de forță, împreună cu antrenamentul pe apă, alcătuiesc acea pregătire combinată care înlesnește drumul spre marile performanțe și spre... medalii. O pregătire căreia trebuie să i se acorde toată importanța, cu atît mai mult cu cît aceasta nu este un lucru necunoscut și neverificat în sportul nostru. Mai mult, mi se pare locul potrivit să reamintesc acum că, spre lauda specialiștilor români, pregătirea combinată reprezintă o creație a școlii noastre de caiac-canoe, una din contribuțiile aduse la dezvoltarea și progresul acestui sport.

Cum trebuie, însă, aplicate antrenamentele combinate? Va trebui să răspund concis: permanent, indiferent de perioadă, de valoarea sportivului, la fiecare zi de pregătire ponderea antrenamentului pe uscat diferențiindu-se doar în raport cu apropierea unei competiții importante, cu valoarea sau vîrsta unor sportivi.

Antrenamentul pe uscat, efectuat mai ales după cel specific, pare uneori plictisitor, pentru unii chiar de prisos. Dar, să vedem, firește punctînd doar cîteva din efecte, ce înseamnă renunțarea sau diminuarea antrenamentului combinat: dezvoltarea trenului superior în dauna unei dezvoltări fizice generale, armonioase, randament redus; rezistență generală de asemenea redusă; mobilitate sub cerințele sportului de mare performanță etc.

Mai este, însă, și altceva. Prin antrenamentul combinat se reduce substanțial numărul de kilometri parcurși pe apă în cadrul pregătirii specifice, eliminîndu-se astfel pericolul monotoniei. Se realizează, deci, chiar mai eficient, același scop, dar prin mijloace diferite, variate.

Cum spuneam, pregătirea combinată a fost pe deplin, și cu rezultate excelente, verificată. Nu există nici un motiv pentru a avea rețineri, pentru a ocoli antrenamentul pe uscat, ci dimpotrivă, trebuie să perseverăm în promovarea lui, nu numai la nivelul loturilor naționale, (sportivii fruntași l-au inclus de mult, cu lăudabilă conștiinciozitate, în preocupările lor principale de pregătire), ci începînd cu secțiile de copii și juniori din toate centrele de sporturi nautice.

Radu HUȚAN

I. Nica *(Grupul școlar energetic Constanța) finalizează spectaculos un supleu, cucerind titlul de campion la categoria 65 kg (greco-romane).* Foto: TR. GEORGESCU

Reflecții după turneele finale școlare

ÎNTRECEREA LUPTĂTORILOR — O COMPETIȚIE ÎNCUNUNATĂ DE SUCCES

Aflate la a doua ediție, campionatele republicane de lupte (greco romane și libere) rezervate elevilor din școlile profesionale s-au bucurat de o largă audiență în rîndul participanților. Așa se explică faptul că pentru a fi desemnați cei 250 de finaliști ai acestei ediții au participat, pe tot „traseul" competiției, peste 2000 de elevi.

De bună seamă, constatarea are menirea să bucure, în mod deosebit, federația noastră de specialitate, căreia i-a fost astfel oferit un prilej excelent de a selecționa tineri care, cu siguranță, după cîțiva ani vor îmbogăți loturile naționale. Pentru că, în cele trei zile de concurs, pe patrulaterele instalate în noua sală de sport din Galați, aparținînd Liceului industrial pentru construcții de mașini (o contribuție substanțială în reușita acestei realizări avînd-o directoarea — prof. Elena Lungulescu) au evoluat unii tineri deosebit de talentați. Și nu va surprinde pe nimeni, dintre acei ce se află în preajma acestui sport, dacă mulți dintre finaliștii actualei ediții vor reprezenta țara noastră, mai devreme sau mai tîrziu, la marile confruntări internaționale.

Desigur, am putea menționa pe mulți dintre acei tineri care, la Galați, au făcut o deosebită impresie atît prin cunoștințele lor tehnice cît și prin buna pregătire fizică. Ne vom opri, însă, doar la cîțiva dintre ei care au și fost răsplătiți în final cu frumoase cupe de cristal: *M. Iliuță* (Galați) — cat. 60 kg, *C. Pîrlog* (Griviția Roșie București) — cat. 65 kg, *Gh. Petre* (Timpuri noi București) — cat. 70 kg, la greco-romane, și *Gh. Dobronel* (Brașov) — cat. 56 kg, *A. Șuba* (Tg. Mureș) — cat. 65 kg și *M. Straton* (Craiova) — cat. 75 kg, la libere.

Aflîndu-ne la capitolul premieri, ne achităm de o datorie pe care n-am putut s-o onorăm la timpul cuvenit publicînd numele minisșterelor și ale școlilor profesionale care au ocupat primele locuri.

Lupte GRECO-ROMANE: 1. Ministerul industriei construcțiilor de mașini 77 p, 2. Ministerul industriei metalurgice 21 p, 3. Ministerul agriculturi și silviculturii 21 p; 1. Școala profesională Timpuri noi București 16 p, 2. Grupul școlar al Uzinei mecanice Muscelul Cîmpulung 16 p, 3. Grupul școlar Construcții montaj București 16 p.

LUPTE LIBERE: 1. Ministerul industriei construcțiilor de mașini 80 p, 2. Ministerul petrolului 38 p, 3. Consiliil populare 27 p; 1. Grupul școlar Petrol Tîrgoviște 27 p, 2. Școala I.M.U. Medgidia 18 p, 3. Școala Tractorul Brașov 11 p.

Desigur, marele merit în organizarea acestei reușite competiții revine Ministerului Învățămîntului, care a asigurat condiții optime pentru buna desfășurare a întrecerilor.

Încheiem aceste rînduri cu speranța că întrecerile de lupte ale elevilor din învățămîntul profesional vor deveni tradiționale.

Costin CHIRIAC

GH. CINCU ÎNVINGĂTOR ÎN „CUPA VICTORIEI"

A.S. Armata Brașov a organizat, în Platoul Bucegilor tradiționala competiție de fond „Cupa Victoriei", la startul căreia s-au aliniat toți specialiștii probei. Sfîrșitul de sezon, altitudinea și zăpada grea au determinat pe organizatori să aleagă un traseu nu prea greu, de 10 km, alcătuit în mare parte din plat, vizibil pe toată lungimea lui. Cursa a fost animată în special de duelul invizibil, prelungit, istovitor, dintre rutinatul Gh. Cincu și juniorul N. Cojocaru. A învins primul, cu 4 secunde, datorită mai cu seamă plusului de experiență tactică și mobilizării de care este capabil în momentele importante. Alți juniori, V. Papuc, Gh. Voicu, urmează în clasament.

REZULTATE: seniori 10 km: 1. Gh. Cincu (A.S.A.) 36:02; 2. N. Cojocaru (Dinamo) 36:06; 3. V. Papuc (Dinamo) 36:28; 4. Gh. Voicu (Cl. sp. Sinaia) 37:00; 5. I. Țeposu (Dinamo) 37:17; 6. Gh. Cimpoia (A.S.A.) 38:07; **5 km senioare:** 1. Marcela Leampă (Dinamo) 20:43; 2. Elena Bășa (Dinamo) 22:00; 3. Vilma Bögözi (Dinamo) 23:42; **5 km juniori:** 1. I. Tudor (A.S.A.) 18:18; 2. Gh. Ionetecu (Dinamo) 18:34; 3. N. Cristoloveanu (A.S.A.) 18:36.

Mihai BÎRA

În concursul de selecție pentru lotul de juniori, la tenis de masă

ELENA CONDICARU (Spartac) A CÎȘTIGAT TOATE MECIURILE!

● Surprize, satisfacții... dezamăgiri...

În sala „Republicii" din Capitală a avut loc primul concurs de selecție pentru lotul de juniori care va participa la campionatele europene de tineret. Cei 25 de jucători (12 băieți și 13 fete) invitați de federația de specialitate la acest concurs, și-au disputat ziua de două zile șansa de a fi selecționați.

După prima zi a întrecerilor, în clasamentul băieților patru jucători erau la egalitate: C. Macovei, A. Ovanez, Gh. Teodor și Gh. Naftali, fiecare cu cîte o singură înfrîngere.

La fete, exceptînd locul I care nu mai ridică probleme datorită jocului foarte bun și victoriilor în serie ale bucureștencei Elena Condicaru (în prima zi 8 victorii din tot atîtea meciuri), situația era identică ca la băieți, majoritatea competitoarelor fiind de valori apropiate.

Ziua a doua a debutat prin cîteva surprize, marcînd forma excelentă a unor jucători și în același timp, trimițînd pe cei care nu abordau cu seriozitate jocurile în spre coada clasamentelor. Și am amînti aici, slaba comportare a lui Gh. Naftali, care a reușit în final să se claseze de-abia pe locul 4! Alături de el, C. Gavriș și M. Bobocică au avut evoluții cu mult sub posibilitățile lor.

La fete, vom consemna comportarea slabă a jucătoarei Livia Căruceru (i-am reproșa în primul rînd excesul de nervi în momentele de dificultate) care n-a reușit să se claseze în primele 6 jucătoare. Evoluții neconvingătoare au mai avut Eva Bereckmeri și Camelia Filimon.

Revenind la jucătorii care au dat satisfacție, subliniem excelenta comportare a elenei Condicaru, care s-a clasat pe primul loc, cîștigînd TOATE meciurile! Desele momente de relaxare, au făcut însă ca în cîteva jocuri, ea să piardă cîte un set. Lidia Ilie, cea de-a doua clasată, o jucătoare cărcia i-am admirat voința (în special în meciul cu Hariga — unde a cîștigat două seturi după ce fusese condusă cu 1—0). Are un stil de mare acuratețe, fiind singura din concurs care a folosit o paletă obișnuită cu cauciuc și a acționat cu lovituri ofensive de mare spectaculozitate.

La băieți, primele două locuri ocupate cu același număr de victorii (10) — departajarea făcîndu-se după setaveraj — de Gh. Teodor și A. Ovanez, au încununat eforturile serioase depuse de cei doi jucători. Ei au dovedit că stăpînesc o mare gamă de procedee tehnice, fiind fără discuție reale speranțe.

Amintim că în urma acestui prim concurs de selecție, primii clasați la băieți (8) și la fete (6) constituie loturile republicane care însă pot suferi modificări în funcție de rezultatele viitoarelor concursuri. Iată clasamentele: **Băieți: 1.** Gh. Teodor (Pol. Buc.) — 10 v (21—3), 2. A. Ovanez (Progr.) — 10 v (20—4), 3. Șt. Nicolae (Pol. Buc.) — 8 v (16—7), 4. Gh. Naftali (Comerțul Tg. Mureș) — 8 v (16—11), 5. C. Macovei (C.S.M. Iași) — 7 v (14—11), 6. C. Gavriș (C.S.M. Cluj) — 6 v (14—12), 7. D. Bildea (A.S. Cugir) — 5 v (11—14), 8. M. Colțescu (Pol. Buc.) — 4 v (13—16). **Fete:** 1. E. Condicaru (Spartac) — 12 v (24—7), 2. L. Ilie (Spartac) — 10 v (21—5), 3. N. Spiridon (C.S.M. Iași) — 10 v (21—8), 4. M. Hariga (C.F.R. Brașov) — 8 v (20—10), 5. I. Tothfalușl (C.S.M. Cluj) — 7 v (15—12), 6. M. Popescu (Șc. sp. Buzău) — 7 v (15—13).

Horia ALEXANDRESCU

NOUL SISTEM DE SALARIZARE

(Urmare din pag. 1)

pune toate eforturile să asigurăm un minimum de amenajări sportive simple în toate școlile și în toate comunele, fiindcă la ora actuală ele lipsesc la peste 30 la sută dintre aceste unități.

Rezolvarea acestei probleme va facilita dezvoltarea activităților de masă, a duminicilor cultural-sportive îndeosebi, tradiționale în județ. În acest sens, ne propunem ca asemenea acțiuni-model pe care le-am organizat anul trecut la Brezoaiele, Bolintinul din Vale sau Hotarele, în comun cu căminele culturale, să fie extinse, să le asigurăm continuitate. Intenționăm să invităm în mijlocul sportivilor de la sate o serie de echipe fruntașe din Capitală — Rapid, Steaua, Progresul, Voința ș.a.

Ne interesează, mai mult decît în anii precedenți, să atragem în activitatea sportivă un număr sporit de elevi. Ilfovul a avut unele succese la juniori, mai ales la lupte (Călugăreni și Urziceni), box (Vidra), în campionatul de fotbal, cotat printre cele mai bine organizate la nivelul județelor. Apreciem însă că se poate realiza mult mai mult. De pildă, în domeniul ridicării valorii performanței juniorilor la atletism, volei și baschet, care, după sondajele întreprinse, sînt discipline cu o mare priză la tineretul școlar din județ.

Sînt sarcini multiple, pe care activul județului nostru, salariat și voluntar, cei peste 170 de profesori cu calificare superioară, caută să le abordeze cu toată pasiunea și răspunderea, cu toată seriozitatea. În materializarea acestor sarcini ne bizuim și pe colaborarea tot mai strînsă care s-a statornicit între consiliul nostru, inspectoratul școlar, organele județene ale U.T.C. și sindicatelor. Din această muncă unită, colectivă, sportul va avea numai de cîștigat!

TRIEREA JUNIORILOR A FOST SEVERĂ

Așadar, și juniorii bucureșteni (mici și mari) și-au desemnat reprezentanții pentru finalele campionatelor naționale ce se vor disputa la Brașov, între 4 și 10 mai. Lupta tinerilor pugiliști din Capitală a fost pasionantă, la fiecare din cele 8 reuniuni întrecerile fiind urmărite de numeroși spectatori. Președintele comisiei municipale, Gh. Stănescu, ne spunea că antrenorii bucureșteni au prezentat 267 cereri de înscriere în campionat, cifră record, care confirmă marele interes manifestat în ultimul timp de tinerii bucureșteni față de sportul cu mănuși. N-a fost posibilă admiterea tuturor cererilor, așa încît între 22 ianuarie și 1 martie s-au organizat 8 reuniuni amicale, care au dat posibilitatea unei comisii, alcătuită din 5 antrenori, să procedeze la trierea boxerilor. Și atunci, din cei 267 au căzut 100, astfel că la întrecerile fazei municipale a campionatului au participat 167 de pugiliști.

Tinerii admiși în competiție au dovedit, cu mici excepții, că merită cinstea de a lupta în campionat. Meciurile, disputate la diferite case de cultură, au dus la afirmarea unor autentice speranțe, cum sînt Ghiță, Nicolaescu și Ștefănescu (Steaua), Mateescu (Viitorul), Agapșa (Constructorul), Vladimir (Dinamo), Ilie (Electrotehnica). Alți boxeri, cum sînt S. Mihalcea și Neagu (Dinamo), Moraru (Metalul), Hoduț (Olimpia), Popescu (Viitorul), Băiatu (C.P.M.B.) și-au confirmat clasa, anunțîndu-și viitoarele succese. În finalele disputate duminică dimineață, am văzut cîțiva învinși (Băiatu, Iacob, Bătănaș etc.) care ar putea figura oricînd printre participanții la turneul final de la Brașov. Poate că n-ar fi lipsit de interes ca federația de specialitate să invite la finale cîțiva dintre aceștia, pentru ca disputele pentru cucerirea tricourilor de campioni să crească, într-adevăr, în calitate. N-ar fi, de altfel, prima inițiativă de felul acesta.

La Brașov, cîștigătorii „zoneior" de la Tg. Mureș, Arad, Oltenița, Piatra Neamț, precum și cei din București, vor asalta cele 22 de titluri puse în joc. O săptămînă a boxului, în care „speranțele" sportului cu mănuși nu se vor menaja.

Romeo CĂLĂRAȘANU

Finala campionatului de box pe echipe, la patinoarul „23 August"

Meciul dintre Steaua și Dinamo, care va desemna echipa campioană de box a României pe anul 1970, se va disputa la patinoarul „23 August". Gala va avea loc în ziua de 2 mai, începînd de la ora 18.

Petre Mărmureanu la a patra victorie

Încă două zile ale întrecerilor care reunesc în fața fileului 6 tenismani ai lotului republican au adus prețioase indicații asupra raportului de forțe existent între ei. Petre Mărmureanu a mai cules două victorii dispunînd cu 8—6, 6—3, 8—6 de Sever Mureșan și cu 6—2, 6—2, 6—2 de Ion Santei. Acesta din urmă a cîștigat partida cu Viorel Marcu: 6—4, 4—0 scor la care Marcu a abandonat din cauza unor crampe.

Duminică și-a făcut debutul în turneu și Sever Dron, revenit din Franța. Obosit și destul de neacomodat, el a suferit două înfrîngeri consecutive: 7—5, 2—6, 1—6, 6—4, 0—6 la C. Popovici și 6—1, 6—3, 4—6, 0—6, 1—6 la S. Mureșan. Într-o altă partidă, Mureșan l-a învins pe Popovici cu 6—4, 6—1, 6—1.

Astăzi, de la ora 16, sînt programate la Progresul ultimele partide din turul competiției.

RD. V.

P.S. Ieri după amiază, cîteva incidente între jucători, ca și intervenții inoportune de pe tușe, au deranjat în mod vădit întrecerea. Este de neînțeles pentru ce acest concurs — purtînd caracter de verificare și selecție — se desfășoară **în absența arbitrului principal și a antrenorului care răspunde de pregătirile lotului.** Oare așa e bine?

CLASAMENTE DIVIZIA A

RUGBY

1. Steaua	17	14	1	2	264— 96	46
2. Grivița	15	14	1	0	257— 68	44
3. Dinamo	17	11	2	4	233— 92	41
4. Universitatea	16	12	0	4	137— 82	40
5. Știința	17	9	3	5	123—101	38
6. Farul	17	9	2	6	149—112	37
7. Politehnica	17	8	1	8	121— 84	34
8. Rulmentul	17	5	2	10	85—138	29
9. Agronomia	17	5	1	11	87—193	28
10. C.S.M.	16	3	3	11	64—188	25
11. Vulcan	17	2	1	14	99—215	22
12. Progresul	17	0	0	17	62—317	17

HANDBAL FEMININ

1. Universitatea Timișoara	21	17	2	2	256—190	36
2. Universitatea Buc.	21	15	2	4	278—214	32
3. Confecția	21	15	2	4	274—230	32
4. Rulmentul Brașov	21	8	3	10	256—265	19
5. I.E.F.S.	21	8	2	11	196—193	18
6. Progresul	21	7	3	11	253—287	17
7. Constructorul Tim.	21	7	2	12	206—222	16
8. Voința Odorhei	21	6	3	12	216—236	15
9. C.S.M. Sibiu	21	5	3	13	183—236	13
10. Rapid	21	5	2	14	209—254	12

POPICE FEMININ

1. Voința Tg.M.	19	17	0	2	46212	53
2. Voința Buc.	19	16	0	3	46046	51
3. C.S.M. Reșița	19	10	0	9	45924	39
4. Rapid Buc.	19	10	0	9	45294	39
5. U.T.A.	19	10	0	9	41222	38
6. Laromet	19	9	0	10	44822	37
7. Petrolul	19	9	0	10	43558	37
8. Voința C-ța	19	8	0	11	43119	33
9. Voința Cluj	19	7	1	11	43816	34
10. Hidromecanica	19	7	0	12	44972	33
11. Gloria Buc.	19	5	1	13	43547	30
12. Metrom	19	5	0	14	43516	29

MASCULIN

1. Petrolul	19	16	0	3	99356	51
2. Ol. Reșița	19	15	0	4	97736	49
3. Flacăra Cîmpina	19	12	0	7	96861	43
4. Rapid	19	10	0	9	98244	39
5. Voința Tg. M.	19	10	0	9	97629	39
6. C.S.M. Reșița	19	9	0	10	96031	37
7. Gaz metan	19	8	0	11	96263	35
8. Rafinăria Teleajen	19	8	0	11	96203	35
9. C.F.R. Tim.	19	8	0	11	93457	35
10. Voința Buc.	19	7	0	12	95815	33
11. Constructorul Buc.	19	6	0	13	95644	31
12. Voința Cluj	19	5	0	14	93917	29

BASCHET MASCULIN

1. Dinamo	20	18	2	1682—1347		38
2. Steaua	20	17	3	1392—1322		37
3. „U" Cluj	20	15	5	1412—1315		35
4. „U" Tmș.	20	12	8	1535—1478		32
5. I.E.F.S.	20	10	10	1336—1358		30
6. Polit. Buc.	20	10	10	1397—1324		30
7. I.C.H.F.	20	9	11	1458—1513		29
8. Rapid	20	9	11	1513—1513		29
9. Polit. Gl.	20	7	13	1443—1494		27
10. Polit. Bv.	20	7	13	1322—1550		27
11. Comerțul Tg. M.	20	5	15	1237—1478		24
12. Voința Buc.	20	1	19	1269—1529		21

EȘECUL DE LA VICHY NU TREBUIE SĂ NE FRÎNGĂ ARIPILE!

Comportarea echipei României la „Cupa națiunilor — F.I.R.A." pentru juniori analizată de Biroul federal

De la locul III, în prima ediție a „Cupei națiunilor—F.I.R.A." pentru juniori, rugbyștii României au înregistrat anul acesta un sensibil regres, ocupînd locul V în ierarhia continentală. Iată o realitate care a produs nedumerire (și dezamăgire, evident) în rîndul tuturor acelora care urmăresc cu interes evoluția rugbyului nostru de perspectivă. Convinși fiind că rezultatul primei ediții a acestui important turneu european a fost doar un accident, scuzabil — poate — la sportivi în plină maturizare, cei mai mulți dintre simpatizanții rugbyului nădăjduiau de data aceasta într-o reabilitare. Bagajul de optimism cu care plecase lotul la Vichy crease celor de acasă un sentiment de robustă încredere. Dar, lovitură de teatru: tinerii rugbyști români aveau să capoteze lamentabil în fața primului obstacol, echipa Spaniei. Succesele ulterioare, dar chinuite — ne referim îndeosebi la victoria asupra formației Cehoslovaciei, cu 5—3 (după ce la pauză rugbyștii români au fost conduși cu 3—0) s-au dovedit a fi tardive, inoperante. „Soarta" competiției fusese jucată. Speranțele rugbyului nostru rataseră prilejul să se afirme sau, în extremis, să rămînă pe vechea lor poziție.

★

Recenta analiză efectuată de Biroul federal a reușit să elucideze într-o bună măsură cauzele acestui eșec.

S-a apreciat, de pildă, că în jurul posibilităților reale ale echipei a existat o încredere cu totul exagerată.

Lotul, alcătuit nu după cele mai eficiente criterii, n-a fost supus — anterior turneului — unor teste cu caracter obiectiv, care să ofere antrenorilor criterii de valoare și de comparație, să îndreptățească optimismul. Realmente, nu erau cunoscute echipele competitoare, nici măcar adversarele directe. S-a plecat în Franța mizîndu-se mai degrabă pe prestigiul de care se bucură acolo rugbyștii seniori. Așa se face că XV-le României a intrat inhibat pe teren în partida cu Spania. Și, surprins de replica dîrză a adversarilor lor (anul trecut aproape necunoscuți) ei n-au găsit mijloacele de a-și impune jocul, inițiativa; ceva mai mult, descoperiți sub aspect tehnico-tactic, ei au înregistrat o veritabilă cădere, căutînd să compenseze lipsa unui joc constructiv și eficace prin duritățI. Primul meci, primul eșec a însemnat — în acest context — și începutul sfîrșitului.

Subliniind aceste aspecte negative trebuie să relevăm cu surprindere faptul că antrenorii lotului (T. Rădulescu și V. Ghiondea) n-au reușit să evidențieze adevăratele cauze ale eșecului. În raportul făcut (de fapt o improvizație) ei au evitat — stîngaci — să puncteze propria lor răspundere. S-au angajat în critici la adresa altora, fără să-și vadă propriile greșeli, răspunderea ce și-au asumat-o.

Problema depășește, însă, sfera unei analize obișnuite, deoarece într-o serie de discipline sportive — și rugbyul se află printre acestea — nu există antrenori cu o specializare netă în materie de juniori. De regulă, planurile de pregătire sînt inspirate din cele ale seniorilor, comițîndu-se erori în ceea ce privește dozarea efortului, fixarea cuantumului de cunoștințe tehnico-tactice ce trebuie asimilat, aspectul pedagogic al instruirii. Antrenorii de rugby care se ocupă de juniori sînt în mod obișnuit tentați să formeze echipe și nu jucători, valori reale, cu virtuți unanim recunoscute. Subiectivismul antrenorilor care primesc investitura de a forma echipa națională anulează capacitatea lor de a discerne și determina, în ultimă instanță, promovarea în lot a unor sportivi din proprille echipe, dar care neavînd atributele cuvenite, nu justifică o asemenea cinste. Nu-i mai puțin adevărat că NICI COLABORAREA ANTRENORILOR CU COMISIA DE JUNIORI N-A ÎMBRĂCAT UN CARACTER SUFICIENT DE CONCRET.

★

În planul elaborat de Biroul federal se preconizează cîteva măsuri care reține atenția, pornind de la lărgirea bazei de masă a rugbyului, prin vitalizarea unor centre de juniori (Constanța, Iași, Brașov, Bîrlad etc); O SELECȚIE MAI RIGUROASĂ ȘI MAI EXIGENTĂ EFECTUATĂ SUB EGIDA COLEGIULUI CENTRAL DE ANTRENORI ȘI AVÎND DREPT PRINCIPALE CRITERII GABARITUL, VITEZA DE DEPLASARE, ÎNDEMÎNAREA, POSIBILITATEA DE A-ȘI INSUFLA ELEMENTE DE TEHNICĂ. S-a preconizată de asemenea, o muncă mai eficientă cu juniorii în cluburi și asociații, în taberele de vară. Foarte interesantă se anunță și inițiativa de a realiza un schimb de experiență cu comisiile de juniori ale unor federații care și-au găsit un bun făgaș (baschet, handbal, volei)

VIITOAREA EDIȚIE A „CUPEI NAȚIUNILOR — F.I.R.A.". LA RUGBY JUNIORI VA FI GĂZDUITĂ DE ROMÂNIA. Este o misiune de onoare pe care se impune s-o privim, încă de pe acum, cu seriozitate și răspundere. Este totodată un prilej de a aduce rugbyul românesc de perspectivă în prim planul valorilor de pe continent.

Există foarte mulți oameni de bună credință animați de realizarea unui asemenea deziderat. Pentru aceasta este necesară, însă, o permanentă colaborare, pe deasupra intereselor personale, mărunte, meschine, instaurarea unui spirit de muncă colectivă. Acesta trebuie să fie cuvîntul de ordine!

Tiberiu STAMA

RUGBYȘTII JUNIORI SANCȚIONAȚI

Luînd în discuție abaterile săvîrșite de unii componenți ai lotului de rugby juniori, cu ocazia turneului internațional de la Vichy, Biroul federal a stabilit următoarele sancțiuni:

● Jucătorului Nicolae Chiciu **(Clubul sportiv școlar) — suspendare pe timp de un an din activitatea competițională;**

● Jucătorului Rică Boroi **(Clubul sportiv școlar) — suspendare pe toată durata sezonului competițional 1970;**

● Jucătorilor Nicolae Burcea, Filip Teodorescu **(ambii de la Griviția Roșie) și** Dumitru Iancu **(Steaua) — suspendare din activitatea competițională pe timp de trei luni;**

● Jucătorilor Petre Barbu **și** Marian Burghelea **(ambii de la Rapid) — suspendare din activitatea competițională pe timp de o lună;**

● Jucătorului Nicolae Cloarec **de la Școala sportivă nr. 2 — suspendare pe trei etape începînd cu data de 19 aprilie.**

„Cupa Sportul" și „Cupa eficacității" la baschet

După disputarea ultimei etape a returului diviziei feminine A, în fruntea clasamentului „Cupei eficacității", oferită de antrenorul S. Ferencz echipei cu cel mai bun procentaj la aruncările libere, se află Politehnica București.

Iată, de altfel, clasamentul: 1. POLITEHNICA 63,20% (332—210), 2. Voința Brașov 60,20% (340—205), 3. IEFS 60% (252—191), 4. A.S.A. 59,40% (345—205), 5. Rapid 57,90% (364—211), 6. Crișul 57,30% (352—202), 7. Progresul 56,90% (366—205), 8. Constructorul 55,10% (368—203), 9. „U" 52,30% (342—179), 10. Mureșul 49,60% (286—142).

În „Cupa Sportul", întrecerea pentru cucerirea trofeului oferit de redacția noastră echipei cu cea mai mare eficacitate a devenit deosebit de echilibrată. După ce a condus multă vreme detașat, Steaua a pierdut treptat din avans, în vreme ce Dinamo s-a apropiat amenințător. Este de așteptat ca disputa să fie clarificată de abia după desfășurarea ultimei etape a returului diviziei A. Pînă atunci, iată clasamentul la zi: 1. Steaua 179 p, 2. Dinamo 175 p, 3. „U" Cluj 142 p, 4. „U" Tmș. 121 p, 5. Polit. Buc. 110 p, 6. I.E.F.S. 99 p, 7. Rapid 92 p, 8. I.C.H.F. 86 p, 9. Polit. Gl. 80 p, 10. Polit. Bv. 57 p, 11. Comerțul 56 p, 12. Voința 33 p.

ÎN LIPSA UNEI COLABORĂRI EFICIENTE CINE SE OCUPĂ DE TURISMUL DE MASĂ?

(Urmare din pag. 1)

singură săptămînă, 5000 de cereri de înscriere. Cred că, între timp, interesul pentru turism a crescut și mai mult.

Prof. EM GIURGEA: Acum cîțiva ani luase ființă, în județul nostru, un consiliu turistic din care am făcut și eu parte dar am fost convocați numai de două ori cei care, într-un fel sau altul, eram legați de activitatea turistică. Și, de fiecare dată, discuțiile noastre au rămas fără nici un rezultat pentru că mai toți cei convocați urmăreau numai acel aspect al problemelor discutate care îi interesa direct, neținînd seama de conexiunile necesare dintre diferitele domenii de activitate. De ce evoc aceste lucruri? Fiindcă reiese, de aici, necesitatea unui organism care să se preocupe de toate aspectele activității turistice, să le rezolve cu competență și care să se bucure de autoritate. Ar fi extrem de util să existe asemenea organisme în toate județele ca și în municipii, conduse — desigur — de un for central specializat.

Ing. B. IONCU: Dacă vrem o activitate turistică de masă în care să nu primeze aspectele comerciale ci cele educative ESTE NECESAR SĂ SE CONSTITUIE O ASOCIAȚIE A TURIȘTILOR. Poate, *în felul acesta, vor fi valorificate o serie de construcții lăsate în paragină sau expuse demolării. O asemenea asociație ar trebui să se preocupe în special de turismul montan, de drumeție, lăsînd în seama O.N.T.-ului excursiile cu autocarele, cu navele fluviale* ș.a.m.d.

A. ENGEL: Subscriu la propunerea privind înființarea unei asociații a turiștilor. Aceasta ar trebui să pregătească, în primul rînd, cadrele necesare pentru o bună organizare a activității turistice. De asemenea, *ea ar urma să asigure o propagandă mai intensă și mai variată.* Să editeze o revistă de turism și să stimuleze realizarea unor ghiduri în fiecare județ, cu participarea celor mai competente persoane.

Ing. N. POPESCU: Cine vizitează Bulgaria — și nu numai în autocar, ci făcînd o tură în munții acestei țări — va constata că turismul este foarte bine organizat. Cabanele sînt dirijate de Asociația turismului bulgar care asigură, în afară de reduceri la transport, un confort minimal dar obligatoriu la cabane și se preocupă foarte serios de realizarea potecilor și marcajelor.

Prof. M. CALCAN: În ceea ce privește activitatea în rîndul pionierilor, C.N.O.P. se pregătește să creeze cluburi turistice la diferite nivele: central, județean, în școală. Baza o va forma filiala județeană de pe lîngă Casa Pionierilor care va fi un adevărat dispecerat pentru acțiunile de popularizare a turismului ca și pentru difuzarea operativă a îndrumărilor referitoare la organizarea excursiilor. Nu cred că vom pune la punct acest sistem de organizare pînă la începutul vacanței de vară din acest an dar, în 1971, pionierii vor avea cu siguranță cluburile lor turistice.

★

Ziarul nostru a făcut loc, în paginile sale, tuturor opiniilor exprimate de participanții la masa rotundă organizată împreună cu Federația română de turism — alpinism chiar și în cazurile în care punctul de vedere al redacției diferă de aceste opinii într-o măsură mai mare sau mai mică.

Concluziile redacției vor fi publicate după ce se va lua act și de punctul de vedere al factorilor de răspundere din organizațiile și instituțiile care au atribuții în promovarea turismului.

Peronescu în dispută directă pentru balon cu Florea
Foto : AUREL DULA, Petroșani

FRICA DE GOL

(Urmare din pag. 1)

nul — echipa lui Valentin Stănescu la Pitești (2—2 cu F.C. Argeș, după ce a avut conducerea cu 1—0) **și A.S.A. Tîrgu Mureș la Constanța.**

Nici învinșii n-au dat greș cu jocul lor îndrăznet — C.F.R. Cluj a ratat la 0—0, un penalty prin care Soo ar fi putut să schimbe eventual soarta partidei, iar Crișul a fost la un pas de egalare pe stadionul Dinamo, ca să nu mai vorbim de excelentul joc ofensiv în cîmp al studenților craioveni, din păcate lipsit de ultimul impuls, acela al finalizării — ceea ce demonstrează că abordarea egală a jocului de fotbal, indiferent de locul disputei, este una din căile spre succes.

Bilanțul este, de altfel, edificator : echipele gazdă au înscris 9 goluri, iar oaspeții 7, din cele 16 ale etapei.

Dar comentatorul de fotbal, se vede treaba, trebuie să rîdă și să plîngă în același timp, avînd două fețe, ca zeul Ianus la romani.

E un cîștig faptul că ataci cînd ești în deplasare, fiindcă adversarul — el însuși în ofensivă, conform tradiției — va fi surprins în înseși tactica și ideile sale de joc. Dovadă : Steaua 2—0 în primul sfert de oră la Iași, U.T.A. 2—0 la pauză în bîrlogul studenților clujeni, Steagul roșu 1—0 la pauză pe Trivale.

Însă față de fizionomia jocurilor din această etapă s-au marcat — totuși ! — foarte puține goluri, atît de către învingători cît și de către învinși. Aceeași constatare și la meciurile terminate nedecis.

A fost etapa cu cele mai numeroase ratări. Cauzele :

— nervozitatea excesivă a echipelor din zona lanternei (Politehnica Iași, acasă, Crișul Oradea, C.F.R. Cluj, A.S.A. Tg. Mureș în deplasare) care joacă sub influența razelor infraroșii, în timp ce adversarii privesc perspectivele campionatului prin prisma spectrului solar;

— efort neeconomicos în joc, tradus prin încetinirea ritmului tocmai în fazele de poartă, cînd acțiunile jucătorilor în atac ar trebui să se termine prin explozii de șut, ceea ce nu s-a reușit în majoritatea meciurilor, inclusiv în partida Rapid — Universitatea Craiova (cu momente de excepție pentru feroviari în repriza a doua, cînd totuși golul victoriei nu s-ar fi înregistrat fără intervenția directă a lui Dan, care a înscris cu capul spre finalul partidei) sau Dinamo — Crișul, unde scorul a fost deschis de Dinu, de asemenea apărător, dintr-o pasă primită de la Deleanu, deci certificat de mediocritate pentru atacul celor două echipe victorioase în această etapă ;

— lipsa de decizie în șut, ca urmare a faptului că înaintașii noștri, aflați deseori în situații excelente de gol — Universitatea Craiova, Farul, Dinamo Bacău etc. — nu știu (nu pot) să folosească ambele picioare, ceea ce în fotbal echivalează cu a avea „invalizi" pe teren ;

— apărările supranumerice au dus la anumite schimbări de mentalitate printre atacanți, căci ocaziile de gol fiind mai rare se trage cu teamă sau nu se trage de loc, preferînd să se lase altuia răspunderea ratării... generîndu-se astfel un sentiment de teamă, de frică a tragerii la poartă ;

— rareori atacanții noștri șutează la poartă din fază — așa cum de pildă, vedem o dată pe săptămînă în secvențele Telesportului — adică din acele acțiuni în mers care nu dau adversarului posibilitatea de a se organiza în propriul careu ; aceste faze le-am numi „goluri pe drum", dar jucătorii noștri nu prea le agreează, ei preferă jocul de șah în careul advers.

Eu aș spune înaintașilor noștri : băieți, gîndiți-vă mai puțin la golurile „făcute" și mai mult la cele „de pe drum", căci aceste goluri stau tot timpul în vîrful bocancilor voștri !

LOTUL DE TINERET PENTRU BALCANIADĂ A FOST CONVOCAT, DE IERI, LA SNAGOV

În vederea pregătirilor pentru participarea la cea de-a doua ediție a Campionatului Balcanic rezervat echipelor naționale de tineret, ce se va desfășura între 6 și 16 iunie la Sofia, antrenorul C. CERNAIANU a convocat, de ieri, la Snagov următorul lot de jucători : Oprea, Iardache (**Politehnica Iași**) — **portari ;** Gruber, Niculescu, Crîngașu, Gheorghiță (**Progresul Brăila**), Olteanu (**Steagul roșu Brașov**), Ciugarin, Broșovschi, Velea — **fundași ;** Dudu Georgescu, Beldeanu, Both, Dutan — **mijlocași ;** Caniaro, Petreanu, Ștefănescu, Doru Popescu, Florescu, Kun II, Bălan, Turcu (**Metalul Tîrgoviște**) — **înaintași.**

Primul trial va avea loc miercuri, la Snagov, cînd lotul va fi împărțit în două echipe, care vor întîlni pe Prahova Ploiești și pe Petrolul Ploiești, după care antrenorul C. Cernăianu va reduce lotul la 18 jucători. Sîmbătă, „juvențiștii" vor întîlni, pe stadionul Republicii, o echipă bucureșteană din categoria promoție. Așa cum ne-a declarat antrenorul C. Cernăianu, cu acest prilej va fi stabilită echipa care marți 29 aprilie, tot pe stadionul Republicii, va primi replica reprezentativei de tineret a **Franței.**

MECIURILE DIN DIVIZIA B SE VOR DESFĂȘURA DUPĂ-AMIAZA

Începînd de duminică 26 aprilie, toate partidele din cadrul diviziei B se vor disputa după-amiază, la ora oficială, care va fi anunțată. Duminică toate partidele vor începe de la ora 17.

DIN PROGRAMUL TRICOLORILOR

21 de selecționabili pentru meciul cu Franța s-au prezentat ieri la centrul medico-sportiv „23 August", unde doctorul lotului reprezentativ, Dumitru Tomescu, i-a supus unui temeinic control medical.

Aceștia sînt : Răducanu, Adamache (portari), Sătmăreanu, Ivăncescu, Lupescu, Hălmăgeanu, Dinu, Dan, Mocanu, Deleanu (fundași), Gherghell, Pescaru, Dumitru, Radu Nunweiller (mijlocași), Dembrovschi, Neagu, Dobrin, Domide, Dumitrache, Tufan, Lucescu (înaintași). Astăzi la prînz întreg lotul va efectua deplasarea, cu autocarul, la Poiana Brașov, unde va rămîne pînă la sfîrșitul săptămînii.

Vineri este prevăzut la Brașov un joc de verificare și omogenizare în compania divizionarei A Steagul roșu.

ÎNAINTEA ULTIMULUI ACT AL PRELIMINARIILOR

Pentru a lămuri dintr-un început „conflictul" dintre imaginea pe care iubitorii fotbalului din țara noastră și-o făcuseră asupra reprezentativei actuale de juniori — judecînd după cartea ei de vizită și nu după joc, pe care, pînă duminică, n-au avut ocazia să-l urmărească de visu — și impresia lăsată de evoluția din partida cu echipa Uniunii Sovietice, din concurența celor două reprezentări rezultînd o oarecare decepție, vom afirma că duminică juniorii noștri au jucat sub posibilitățile lor și sub nivelul general al partidelor pe care le-au susținut de aproape un an de zile încoace.

Fără a încerca o pledoarie sentimentală, de apărare a celei mai tinere naționale românești, aserțiunea noastră apără de fapt adevărul, realitatea, așa cum a fost ea și cum au subliniat-o, în diferite ocazii, numeroși observatori străini.

Este adevărat că noi, românii, credem îndeobște ceea ce vedem cu ochii noștri (și bine facem !), dar apare, de asemenea, de necontestat legătura cauzală în virtutea căreia o sultă de rezultate bune anterioare nu poate fi decît efectul unor evoluții bune.

De altfel, în treacăt fie spus, semnatarul acestor rînduri, martor la mai multe jocuri ale juniorilor români, nutrește speranța că joi, în meciul cu Polonia, băieții noștri „își vor da drumul", arătînd, ca și în alte împrejurări, ceea ce sînt realmente în stare să facă.

Revenind, însă, de la speranțe la jocul văzut, vom încerca să facem analiza „pe felii" a evoluției echipei noastre.

Ca și în cazul reprezentativei de seniori (al cărei compartiment forte este apărarea), liniile defensive și-au făcut datoria, manifestînd destulă siguranță în joc.

Stana, portarul care a jucat trei sferturi din meci, este partial răspunzător de gol (a plonjat cu întîrziere), dar în restul partidei a apărat bine, dovedind un bun plasament.

În apărarea imediată, bine condusă de Deheleanu — sobru, eficace —, atît Hajnal, cît și Sameș, Dobrău și Gligorie au jucat ca niște fundași moderni, sigur, fără înfloriturl, urcînd în atac cînd le cerea faza.

La mijlocul terenului au evoluat trei foarte talentați fotbaliști : Sandu Gabriel (excelent tehnician, care a avut și dificila sarcină de a-l neutraliza pe Sevcenko, cel mai periculos atacant advers), Boloni și Ghergheli, virf retras. Toți trei au făcut și lucruri foarte bune (o revelație a fost debutantul Boloni), dar au și greșit printr-un exces de individualism, în fazele de atac și contraatac, cînd au cărat, adeseori, prea mult mingea. Aceeași greșeală — ieșită, parcă, și mai mult în evidență — au comis-o și vîrfurile Helvei și Vlad, care au vrut să „spargă" solitar zidul apărării adverse. N-au reușit, zidul a fost mai tare. Dacă lui Vlad îi reproșăm cedarea totală a luptei în repriza a doua, cînd a dispărut pur și simplu din joc, lui Helvei îi consacrăm un capitol special, din mai multe motive. Considerîndu-l un mare talent al fotbalului nostru, vrem să-i spunem acestui tînăr (căruia mulți spectatori îi cereau duminică să iasă de pe teren, pentru că țînea mingea prea mult, pierdea, pentru că juca slab — și acesta a fost adevărul, a jucat slab, de nerecunoscut față de marile-i posibilități), că trebuia să-și dea seama pe parcursul meciului că infiltrările individuale au șanse minime și să încerce altă soluție : „un-doi"-uri, pasa lungă, șutul de la distanță, demarcarea într-o zonă moartă, deoarece „lipirea" sa de libero-ul Mirzoian i-a ușurat considerabil sarcina acestuia și a îngreuiat-o mult pe a sa. Ceea ce nu știau spectatorii este faptul că Helvei, virf și conducător de joc, a cîștigat de unul singur multe meciuri, evoluția sa fiind de obicei determinantă în randamentul general al echipei. Cum Helvei s-a închis deseori în joc, Ghergheli — care și-a etalat din nou finețea de „pur singe" prin cîteva șarje de 30—40 m — a rămas singura amenințare reală pentru adversari, neutralizată în cele din urmă prin forța numerică.

Lui Atodiresei, care s-a luptat admirabil, îi reproșăm perseverența în centrări înalte, sortite evident eșecului în fața unor apărători masivi.

Sintetizînd, vom reproșa — în principal — jucătorilor noștri absența elementului colectiv, a liantului în joc, lipsă care i-a marcat în jocul de duminică.

Joi, în partida cu echipa Poloniei, tinerii noștri fotbaliști au, în afara prilejului unei victorii — legitimă față de propria lor valoare —, ocazia să se revanșeze, prin factura jocului, în fața publicului și în fața lor înșiși.

Noi credem în ei și le urăm succes !

M. POPESCU

PARTIDA JIUL — „U" CLUJ (din cadrul etapei a XXX-a) SE VA DESFĂȘURA DUMINICĂ, 26 APRILIE

Deoarece o serie de jucători de la Universitatea Cluj urmează să participe, în cadrul echipei naționale, la Campionatul European Universitar de la Skoplje, F.R.F. — cu asentimentul ambelor echipe — a stabilit ca partida Jiul Petroșani — „U" Cluj, din cadrul etapei a XXX-a a campionatului diviziei A, să se desfășoare duminică 26 aprilie, la Petroșani. Meciul va fi condus de A. BENTU, ajutat la linie de I. Hrisafi și C. Bărbulescu (toți din București). Partida va începe la ora 17.

ÎN ETAPA A XXI-a A DIVIZIEI C

PERFORMERĂ — NICOLINA IAȘI: 10—1 CU CONSTRUCTORUL P. NEAMȚ

SERIA I

Textila Botoșani — Petrolul Moinești 1—0 (1—0)
Minobrad Vatra Dornei — Foresta Fălticeni 1—0 (1—0)
C.F.R. Pașcani — Penicilina Iași 1—0 (0—0)
Nicolina Iași — Constructorul Piatra Neamț 10—1 (6—0)
Fulgerul Dorohoi — Textila Buhuși 4—1 (3—0)
Letea Bacău — Minerul Gura Humorului 3—0 (1—0)
Rarăul Cîmpulung — Victoria Roman 1—1 (0—0)

(CORESPONDENȚI : T. Ungureanu, P. Spac, C. Enea, V. Diaconescu, M. Azoiței, I. Iancu, A. Rotaru).

CLASAMENT

1. C.F.R.	19	12	2	5	42—18	26
2. Textila Bt.	19	11	4	4	32—18	26
3. Nicolina	19	10	5	4	47—19	25
4. Victoria	20	10	4	6	46—23	24
5. Foresta	20	10	2	8	33—23	22
6. Petrolul	19	8	5	6	31—20	21
7. Letea	20	9	2	9	31—23	20
8. Minobrad	19	8	4	7	16—25	20
9. Minerul C.	19	7	4	8	21—32	18
10. Rarăul	20	6	5	9	27—40	17
11. Penicilina	20	6	4	10	16—42	16
12. Textila Bh.	20	7	1	12	28—34	15
13. Constructorul	20	5	5	10	22—44	15
14. Fulgerul	20	7	1	12	29—54	15
15. Min. G. H.	20	6	2	12	27—33	14

ETAPA VIITOARE (26 aprilie) : Penicilina — Letea, Minerul C. — Constructorul, Victoria — Fulgerul, Textila Bh. — Rarăul, Textila Bt. — Nicolina, Foresta — C.F.R., Minobrad — Petrolul.

SERIA a II-a

Șoimii Buzău — Unirea Focșani 2—0 (2—0)
Electronica Obor — Locomotiva Adjud 7—0 (4—0)
A.S.M. Tecuci — Metalul Plopeni 0—0
Chimia oraș Gh. Gh. Dej — Metalurgistul Brăila 1—2 (1—1)
Petrolul Berca — Metalul Buzău 6—0 (0—0)
Gloria C.F.R. Galați — Ruimentul Birlad 3—1 (3—0)
Dunărea Brăila — Ancora Galați 1—0 (0—0)
Petrolistul Boldești — S.U.T. Galați 0—1 (0—1)

(CORESPONDENȚI : M. Dumitru, S. Alexandru, V. Doruș, Gh. Grunzu, M. Plopeșanu, V. Ștefănescu, G. Rizu, N. Dincă).

CLASAMENT

1. Metalul P.	21	12	8	1	44—10	32
2. Șoimii	21	10	7	4	31—20	27
3. Electronica	21	11	4	6	37—20	26
4. Ancora	21	11	3	7	36—22	25
5. A.S.M.	21	10	4	7	32—23	24
6. Metalurgistul	21	9	6	6	23—21	24
7. Chimia	21	10	3	8	33—33	23
8. Ruimentul	21	10	3	8	28—37	23
9. Metalul B.	21	9	4	8	30—30	22
10. Petrolistul	21	8	5	8	25—25	21
11. S.U.T.	21	8	4	9	22—24	20
12. Gloria C.F.R.	21	7	4	10	23—33	18
13. Unirea	21	4	5	9	20—35	16
14. Dunărea	21	4	6	11	26—38	14
15. Petrolul	21	4	4	13	19—43	12
16. Locomotiva	21	3	3	15	15—50	9

ETAPA VIITOARE : Ancora — Electronica, Petrolul — Gloria C.F.R., Ruimentul — Șoimii, Petrolistul — Dunărea, S.U.T. — A.S.M., Metalurgistul — Metalul P, Metalul B — Chimia, Unirea — Locomotiva.

SERIA a III-a

Tehnometal București — Delta Tulcea 1—1 (1—0)
Olimpia Giurgiu — Petrolul Videle 1—0 (1—0)
I.T. Constanța — Cimentul Medgidia 1—2 (1—1)
Voința București — I.C.A.B. Arcuda 6—0 (4—0)
Celuloza Călărași — Unirea Mînăstirea 2—0 (0—0)
S.N. Oltenița — Laromet București 0—0
Marina Mangalia — Electrica Constanța 3—0 (1—0)
I.M.U. Medgidia — Mașini unelte București 0—0.

(CORESPONDENȚI : Fl. Sandu, P. Burciu, N. Teodorescu, D. Diaconescu, M. Sandu, M. Voicu, I. Cioboată, R. Avram).

CLASAMENT

1. S.N.O.	21	9	9	3	30—14	27
2. I.M.U.M.	21	10	7	4	24—11	27
3. Celuloza	21	10	5	6	26—19	25
4. Delta	21	9	7	5	29—22	25
5. Cimentul	21	9	7	5	18—17	25
6. Electrica	21	10	4	7	26—21	24
7. Tehnometal	21	9	4	8	34—24	22
8. Unirea	21	9	4	8	27—27	22
9. Laromet	21	7	6	8	25—26	20
10. Voința	21	6	8	7	28—29	20
11. Petrolul	21	7	5	9	20—26	19
12. I.T.C.	21	6	7	8	17—23	19
13. Olimpia	21	6	6	9	17—26	18
14. Mașini-unelte	21	6	5	10	27—26	17
15. Marina	21	5	7	9	24—24	17
16. I.C.A.B.	21	3	3	15	24—61	9

ETAPA VIITOARE : Cimentul — S.N.O., Delta — Voința, Electrica — I.M.U.M., Mașini-unelte — Marina, Petrolul — Tehnometal, Celuloza — I.T.C., Laromet — Olimpia, Unirea — I.C.A.B.

SERIA a IV-a

Prahova Ploiești — Progresul Buzău 3—1 (3—1)
Autobuzul București — I.R.A. Cîmpina 2—2 (0—2)
Carpați Sinaia — Petrolul Tîrgoviște 0—0
Sirena București — Dacia Pitești 0—0
Comerțul Alexandria — T.U.G. București 1—0 (1—0)
Caraimanul Bușteni — Chimia Turnu Măgurele 2—1 (1—1).
Progresul Corabia — Unirea Cîmpulung Muscel 2—0 (1—0)
Unirea Drăgășani — Flacăra roșie București 2—1 (2—1)

(CORESPONDENȚI : A. Cristea, P. Peană, Z. Victor, A. Vasilescu, M. Bizon, V. Zbarcea, C. Filip, D. Denghel)

CLASAMENT

1. Autobuzul	21	13	5	3	42—17	31
2. Comerțul	21	13	4	4	31—19	30
3. I.R.A.	21	11	6	4	25—18	28
4. Carpați	21	10	7	4	35—20	27
5. T.U.G.	21	10	5	6	37—23	25
6. Chimia	21	10	5	6	29—15	25
7. Caraimanul	21	8	9	4	30—23	25
8. Prahova	21	6	8	7	32—24	20
9. Flacăra	21	5	9	7	17—16	19
10. Sirena	21	5	8	8	20—23	18
11. Petrolul	21	5	7	9	21—31	17
12. Unirea D.	21	6	3	12	23—35	15
13. Unirea C.	21	4	7	10	21—33	15
14. Dacia	21	4	7	10	18—36	15
15. Progresul C.	21	4	7	10	19—44	15
16. Progresul B.	21	2	7	12	13—36	11

ETAPA VIITOARE : I.R.A. — Sirena, Comerțul — Petrolul, Progresul B — Autobuzul, Prahova — Carpați, Caraimanul — Unirea C., T.U.G. — Unirea D, Dacia — Chimia, Flacăra roșie — Progresul C.

SERIA a V-a

Furnirul Deta — Minerul Lupeni 0—0
C.F.R. Caransebeș — Unirea Orșova 3—1 (1—0)
Victoria Tg. Jiu — Victoria Caransebeș 2—0 (1—0)
Metalul Topleț — Minerul Motru 3—0 (1—0)
U. M. Timișoara — Steagul roșu Pienița 3—0 (3—0)
Energetica Tr. Severin — Progresul Strehaia 1—2 (0—1)
Dunărea Calafat — Vulturii textila Lugoj 2—0 (1—0)
Minerul Bocșa — Electromotor Timișoara 1—0 (0—0)

(CORESPONDENȚI : N. Sorinca, M. Mutașcu, O. Vîlceanu, C. Avram, C. Crețu, M. Focșan, St. Zvignea)

CLASAMENT

1. U.M.T.	21	15	2	4	47—12	32
2. Vulturii	21	11	3	7	57—27	25
3. Minerul L.	21	11	3	7	45—18	25
4. Minerul B.	21	10	5	6	31—26	25
5. Victoria C.	21	9	5	7	26—24	23
6. Electromotor	21	9	4	8	28—26	22
7. Metalul	21	10	2	9	37—33	22
8. Minerul M.	21	10	1	10	25—23	21
9. Vict. Tg. J.	21	9	3	9	30—30	21
10. Steagul	21	9	3	9	27—27	21
11. C.F.R.	21	8	4	9	35—32	20
12. Furnirul	21	7	4	10	21—39	18
13. Dunărea	21	7	3	11	32—33	17
14. Energetica	21	7	3	11	28—41	17
15. Unirea	21	6	2	13	25—53	14
16. Progresul	21	4	4	13	22—49	12

ETAPA VIITOARE : Unirea — Victoria Tg. J., Vulturii — Energetica, Electromotor — Minerul L, Dunărea — Minerul B, Progresul — Steagul, Furnirul — C.F.R., Minerul M. — U.M.T., Victoria C — Metalul.

SERIA a VI-a

Arieșul Turda — Soda Ocna Mureș 0—1 (0—1)
Minaur Zlatna — Minerul Ghelar 2—0 (2—0)
Victoria Călan — Metalul Aiud 1—0 (0—0)
Minerul Teliuc — Știința Petroșani 1—0 (0—0)
Mureșul Deva — A.S.A. Sibiu 2—0 (1—0)
Aurul Brad — Minerul Baia de Arieș 6—0 (3—0)
Independența Sibiu — Arieșul Cîmpia Turzii 1—0 (1—0)
Industria sîrmei Cîmpia Turzii — Tehnofrig Cluj 1—0 (1—0)

(CORESPONDENȚI : P. Lazăr, N. Bălșan, A. Günther, I. Vladislav, I. Simion, M. Susan, Gh. Topîrceanu și L. Donciu)

CLASAMENT

1. Minaur	21	13	3	5	36—16	29
2. Metalul	21	10	6	5	36—12	26
3. Minerul G.	21	9	6	6	23—19	24
4. Victoria	21	10	4	7	23—22	24
5. Arieșul C.T.	21	9	4	8	23—20	22
6. Mureșul	21	8	6	7	26—21	22
7. Arieșul T.	21	8	6	7	18—17	22
8. Independența	21	9	4	8	19—21	22
9. Ind. sîrmei	21	8	5	8	22—18	21
10. Soda	21	8	4	9	22—26	20
11. Aurul	21	9	1	11	25—27	19
12. Minerul T.	21	8	3	10	22—31	19
13. A.S.A. Sibiu	21	7	4	10	17—25	18
14. Știința	21	6	5	10	18—22	17
15. Tehnofrig	21	6	4	11	12—22	16
16. Min. B. A.	21	6	3	12	20—45	15

ETAPA VIITOARE : Arieșul C. T. — Ind. sîrmei, Minerul T. — Victoria, Minerul B. A. — Minerul G, Metalul — Mureșul, Tehnofrig — Minaur, Știința — Arieșul T., A.S.A. Sibiu — Independența, Soda — Aurul.

SERIA a VII-a

Unirea Dej — Bihoreana Marghita 2—0 (0—0)
Foresta Năsăud — C.I.L. Sighetul Marmației 3—1 (2—1)
Topitorul Baia Mare — C.I.L. Gherla 2—1 (0—1)
Dermata Cluj — Constructorul Baia Mare 4—0 (1—0)
Dacia Oradea — Metalul Salonta 1—0 (1—0)
Dinamo Zalău — Someșul Satu Mare 1—1 (0—0)
Chimistul Baia Mare — Victoria Carei 1—0 (0—0).
Bradul Vișeu — Gloria Bistrița 2—0 (0—0)

(CORESPONDENȚI : T. Prodan, D. Nistor, V. Săsăranu, N. Todoran, G. Ilie, M. Bonțoiu, R. Pop și A. Ghilezon).

CLASAMENT

1. Gloria	21	12	5	4	47—15	29
2. Someșul	21	12	5	4	35—14	29
3. Victoria	21	11	5	5	36—19	27
4. C.I.L. Sighet	21	11	4	6	30—20	26
5. C.I.L. Gherla	21	10	5	6	30—20	25
6. Dermata	21	9	6	6	33—17	24
7. Constructorul	21	11	2	8	34—29	24
8. Unirea	21	9	5	7	36—24	23
9. Bradul	21	11	0	10	23—35	22
10. Chimistul	21	8	4	9	32—29	20
11. Metalul	21	6	4	11	20—37	16
12. Topitorul	21	6	3	12	22—38	15
13. Foresta	21	5	5	11	23—40	15
14. Dinamo	21	4	7	10	17—38	15
15. Bihoreana	21	4	5	12	14—34	13
16. Dacia	21	4	5	12	17—49	13

ETAPA VIITOARE : Foresta — Chimistul, Someșul — Victoria, Bradul — Dermata, Metalul — Bihoreana, Gloria — Topitorul, Constructorul — Dinamo, C.I.L. Sighet — Dacia, C.I.L. Gherla — Unirea.

SERIA a VIII-a

Medicina Tg. Mureș — Minerul Bălan 1—0 (0—0)
Metalul Copșa Mică — Colorom Codlea 4—0 (2—0)
Unirea Cristuru Secuiesc — Oltul Sf. Gheorghe 1—0 (0—0)
Chimica Tîrnăveni — Carpați Brașov 1—1 (0—0)
Tractorul Brașov — Chimia Făgăraș 2—1 (2—1)
Lemnarul Odorheiul Secuiesc — Viitorul Gheorghieni 2—0 (1—0)
Vitrometan Mediaș — Chimia Or. Victoria 2—1 (1—0).
Avîntul Reghin — Torpedo Zărnești 2—1 (1—0).

(CORESPONDENȚI : A. Szabo, M. Faliciu, V. Loriatzi, I. Ducan, G. Carol, A. Pialoga, Z. Rișnoveanu și C. Tinca).

CLASAMENT

1. Tractorul	21	15	3	3	51—9	33
2. Chimia F.	21	15	2	4	44—17	32
3. Oltul	21	12	3	6	46—20	27
4. Lemnarul	21	13	0	8	55—31	26
5. Colorom	21	10	3	8	38—31	23
6. Metalul	21	10	2	9	40—30	22
7. Minerul	21	9	4	8	24—26	22
8. Chimica	21	10	1	10	31—25	21
9. Unirea	21	9	3	9	29—30	21
10. Carpați	21	7	6	8	20—24	20
11. Torpedo	21	8	3	10	28—25	19
12. Chimia V.	21	8	2	11	26—30	18
13. Vitrometan	21	6	3	12	27—47	15
14. Avîntul	21	5	4	12	27—57	14
15. Viitorul	21	4	5	12	11—52	13
16. Medicina	21	3	4	14	15—49	10

ETAPA VIITOARE : Chimica — Lemnarul, Minerul — Avîntul, Carpați — Vitrometan, Viitorul — Metalul, Torpedo — Unirea, Chimia V — Tractorul, Oltul — Chimia F, Colorom — Medicina.

CUPON DE CONCURS

Numele și prenumele : . . . . . .
. . . . . .
Adresa : . . . . . .
. . . . . .

1. CE ECHIPE VOR OBȚINE CALIFICAREA PENTRU SFERTURILE DE FINALĂ (reamintim : din fiecare grupă se califică primele DOUA CLASATE) ?

GRUPA A . . . . . .
GRUPA B . . . . . .
GRUPA C . . . . . .
GRUPA D . . . . . .

2. CE ECHIPĂ VA CIȘTIGA CAMPIONATUL MONDIAL ?

. . . . . .

LOTO-PRONOSPORT

Săptămînă de săptămînă concursurile Pronoexpres la care s-a aplicat noua formulă, atribuie numeroase și importante premii. Astfel, la primele trei concursuri — din 18, 25 martie și 1 aprilie 1970 — au fost acordate peste 47.000 de premii.

Tot la aceste trageri un succes deosebit l-au înregistrat biletele colective și variantele jucate 50%.

Vă reamintim că la tragerea Pronoexpres din 18 martie, participantul Dionisie Brudan din Hunedoara a realizat 55.184 lei, pe un bilet colectiv acoperit 20%, iar participantul Alexandru Dinescu din Ploiești, jucînd o variantă 50% la concursul din 25 martie a.c., a încasat un premiu de 61.250 lei. Deci, noua formulă la Pronoexpres înregistrează nu numai premii multe, dar și de ridicată valoare.

Vă reamintim că, **pentru prima oară, se atribuie premii variantelor cu 3 numere cîștigătoare din cele 8 extrase** (la extragerea a II-a de 8 numere din 45).

Aveți din nou prilejul să participați și dv. miercuri 22 aprilie a.c. la concursul Pronoexpres la care se aplică în continuare noua formulă.

Astăzi este ultima zi pentru procurarea biletelor.

● Tragerea concursului Pronoexpres de miercuri 22 aprilie a.c. va avea loc la București în sala Clubului Finanțe-Bănci din strada Doamnei nr. 2, cu începere de la ora 19. Tragerea va fi radiodifuzată, după care va urma un film artistic. Intrarea liberă.

PREMIILE CONCURSULUI PRONOEXPRES Nr. 16 DIN 15 APRILIE 1970 :

Extragerea I : Categ. I : 1 variantă a 49 900 lei ; a III-a : 19,20 a 5 198 lei ; a IV-a : 43,60 a 1 027 lei ; a V-a : 115 60 a 432 lei ; a VI-a : 4 481,10 a 50 lei.

Extragerea a II-a : Categ. A : 1 variantă a 59 736 lei ; Categ. B : 1 variantă 50% a 42 669 lei și 2 variante 10% a 8 534 lei ; Categ. C : 9,20 a 6 493 lei ; Categ. D : 49,40 a 500 lei ; Categ. E : 500,10 a 100 lei ; F : 8 371,10 a 20 lei.

Premiul de categoria A a revenit participantului Gionț Anton din comuna 23 August, județul Constanța.

„EL MUNDIAL '70" PE MICUL ECRAN

In perioada turneului final al campionatului mondial din Mexic Televiziunea română va transmite, în direct sau prin înregistrări, o serie de jocuri, după cum urmează :

Marți 2 iunie, ora 20 : România — Anglia (direct).

Duminică 7 iunie (la o oră ce se va anunța ulterior) : România — Cehoslovacia (înregistrare). Partida se dispută simbătă 6 iunie, la ora 24, dar Televiziunea mexicană o transmite înregistrată după ora 2 noaptea.

Duminică 7 iunie, ora 20 : Anglia — Brazilia (direct).

Joi 11 iunie (ora se va anunța ulterior) : România — Brazilia (înregistrare). Aceeași situație ca la meciul România — Cehoslovacia.

Duminică 14 iunie, ora 20 : Unul din meciurile sferturi de finală (transmisie directă) ; jocul va fi ales după terminarea meciurilor din serii.

Miercuri 17 iunie, ora 24 : Unul din meciurile semifinale (transmisie directă) : jocul va fi ales după încheierea sferturilor de finală.

Simbătă 20 iunie, ora 24 : Meciul pentru locurile 3—4 (transmisie directă).

Duminică 21 iunie, ora 20 : Finala (transmisie directă).

Aceste opt preluări sînt certe în ora actuală.

Televiziunea română continuă tratativele cu Interviziunea, Eurioviziunea și Telesistema mexicană, încercînd să obțină și alte transmisii.

Comentariile vor fi asigurate de CRISTIAN ȚOPESCU, trimisul Radioteleviziunii române în Mexic.

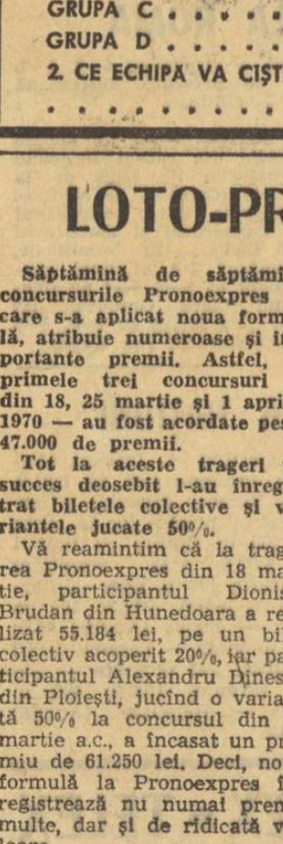

● În cele 22 de etape ale campionatului diviziei naționale A s-au înscris 467 de goluri. În etapa a XXII-a s-au marcat 16 goluri.

● În etapa disputată duminică, cavalerii fluierului au primit următoarele calificative : doi dintre ei (C. Dinulescu și A. Rădulescu) cîte 5 stele, patru (V. Dumitrescu, V. Pădureanu, M. Rotaru și

BOGAT PROGRAM INTERNAȚIONAL AL BOXERILOR ROMÂNI

ÎN LUNA MAI, PESTE 30 DE PUGILIȘTI ROMÂNI PE RINGURILE EUROPENE

Luna mai va reprezenta primul banc de probă pentru boxul românesc. Angrenați în nu mai puțin de cinci mari competiții internaționale în cursul unei singure luni, *pugiliștii români vor da primul examen serios după campionatele europene. Intenția federației este de a trece astfel în revistă eșalonul superior al boxului nostru, verificînd capacitatea actuală și firește perspectivele.*

Abia va lua sfîrșit finala campionatului național pe echipe (la 2 mai) și cei mai buni boxeri români se vor răspîndi în cele patru zări.

BALCANIADA

Dintre fronturi, cel mai important îl reprezintă fără îndoială BALCANIADA DE BOX DE LA VARNA (19—23 mai). Federația a pregătit pentru acest eveniment o echipă în care tinerețea se îmbină cu experiența. Unul singur din cei patru campioni europeni figurează în formula proiectată. În ordinea categoriilor, vor urca în ringul de pe malul Mării Negre: Aurel Mihai, Constantin Gruiescu, Aurel Dumitrescu, Constantin Stanef, Aurel Iliescu (sau Gh. Pușcaș), Ion Dinu (sau Antoniu Vasile), Alexandru Popa (sau Ion Hodoșan), Nicolae Tudor, Horst Stumpf (sau Gh. Chivăr, sau Al. Năstac), Marin Constantinescu și Ilie Dascălu.

TURNEUL DE LA RIGA

Cu mult înainte, încă la începutul lunii, trei boxeri români: Octavian Amăzăroaie (sau Constantin Buzuliuc), Aurel Simion și Anghel Iancu vor participa la turneul internațional de la Riga **(7—10 mai).**

ȘI CEL DE LA AMSTERDAM

Mai impunătoare este delegația română înscrisă la cea de-a treia ediție a marelui turneu internațional olandez **(20—27 mai). Vor pleca spre Amsterdam: Constantin Ciucă, Pavel Nedelcea (sau Nicolae Giju), Calistrat Cuțov, Victor Silberman, Ion Györffi (sau Ion Covaci), Al. Năstac (sau Gh. Chivăr), Ion Monea și Ion Alexe. După cum se vede, un lot în care figurează marea majoritate a medaliaților europeni.**

ÎN POLONIA

Spre sfîrșitul lunii (23—24 mai), la Sczeczin, în Polonia, **la alt turneu internațional, vor urca în ring: Marin Lumezeanu, Octavian Amăzăroaie, Constantin Ghiță, Constantin Cojocaru și Ion Sănătescu.**

Trăgînd linie sub acest bogat program internațional, se constată că **vor fi rulați, în decurs de 20 de zile, în întreceri semnificative, peste 30 dintre cei mai buni pugiliști ai țării. Nu au fost uitați nici tinerii, în special cei vizați a se prezenta la campionatele europene de juniori de la Miskolc (Ungaria).**

PRIMUL TURNEU INTERNAȚIONAL DE JUNIORI AL R.D.G.

Au fost selecționați pentru participarea la primul turneu internațional de juniori al R.D.G. **(la Magdeburg, 14—18 mai) următorii boxeri, născuți în anul 1951 sau mai devreme: Dinu Condurat (Dinamo Bacău), Nicolae Cordoș (C.S.M. Cluj), Constantin Agrigoroaie (Nicolina Iași), Gh. Ciochină (P.A.L. Brăila), Cornel Hoduț (Olimpia București), Sandu Mihalcea (Dinamo Buc.), Floricel Oprea (Petrolul Ploiești), Viorel Giurgiucă (Energia Cîmpina), Ilie Paraschiv (Olimpia Buc.), Alex. Coroianu (Voința Satu Mare) și Ion Ruicu (Electroputere Craiova). La lectura acestei liste se constată o surprinzătoare repartiție geografică, atestînd tinere valori naționale existente cîte puțin peste tot în țară — fenomen absolut îmbucurător.**

Oficialii federației nu vor avea nici ei prea mult răgaz în această lună. Reprezentanții autorităților pugilistice românești vor participa, în zilele de 25—29 mai, la Moscova, la **constituirea Asociației federațiilor europene de box,** organism dependent de A.I.B.A.

RALIUL „CUPEI JULES RIMET"

Participanții la Raliul automobilistic „Cupa Jules Rimet", care se desfășoară pe ruta Londra — Ciudad de Mexico, au sosit în bune condițiuni la Boulogne-sur-Mer (Franța). După cum se știe, echipajele vor participa mai întîi la o „bucă" europeană care măsoară 6 000 km. Simbătă seara, la Lisabona, ei se vor îmbarca pentru a fi transportați la Rio de Janeiro, urmînd a se întrece în continuare pe teritoriul Americii de Sud.

sportul în lume

Ancheta internațională a ziarului sportul

CUPA DAVIS — PE CE TERENURI?

● Zgura roșie împotriva gazonului și cimentului ● „Pro" sau „contra" Challenge-round-ului? ● Deținătorilor trofeului li se acordă un avantaj prea mare ● 13 specialiști ai tenisului răspund la întrebările noastre.

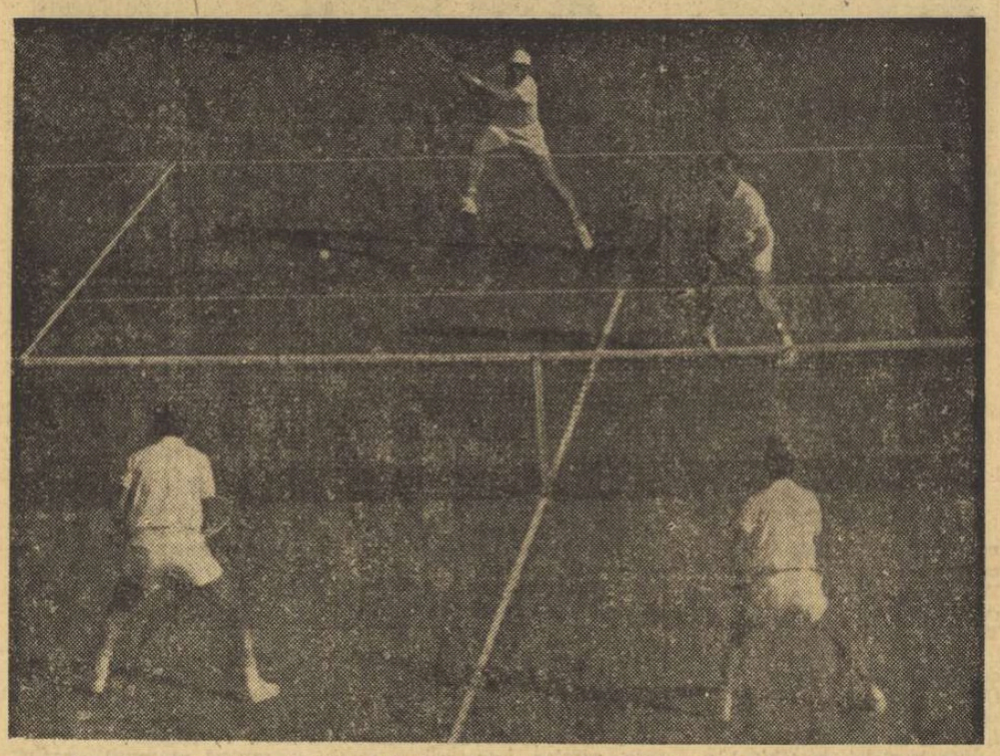

În sobra geometrie a liniilor albe, cei patru tenismani încearcă să se depășească prin forța și finețea mingi lor trimise peste fileu. Aci, cu spatele spre obiectivul fotografic, sînt excelenții noștri Davis-cup-mani Ilie Năstase și Ion Țiriac, anul trecut finaliști ai supremei competiții de tenis pe echipe. Foto A.F.P.

Se apropie startul întrecerilor în zona europeană a „Cupei Davis". Ca în fiecare an, suprema competiție pe echipe a tenisului polarizează atenția a milioane de iubitori ai acestui sport, pe toate meridianele globului. În celelalte zone geografice, cea asiatică și cea americană, primul tur al jocurilor pentru „Salatiera de argint" a și fost epuizat. Acum urmează cel mai populat dintre turnee, avînd ca teatru de acțiune continentul european.

Speranța unei ascensiuni spre etapele superioare ale competiției animă din nou cele 51 de echipe participante. Care dintre ele va ajunge la țărmul dorit al succesului? Și care va reuși să suporte mai bine rigorile finalei?

Anul trecut, onoarea de a disputa Challenge-round-ul, în compania deținătorilor trofeului, a revenit echipei României, formată din excelenții noștri tenismani, maeștrii emeriți ai sportului **Ion Țiriac** și **Ilie Năstase.** Ei și-au apărat cu cinste șansa și prestigiul, în marea finală de la Cleveland. Dar, **se știe prea bine că,** CONDIȚIILE DE DISPUTARE A ACESTEI ETAPE DECISIVE — **mai mult poate decît valoarea recunoscută a adversarilor** — LE-A STAT ÎN CALE, BARÎNDU-LE DRUMUL SPRE VICTORIE.

Pe terenul cu ciment de la „Harold T. Clark"-Stadium, **atît de vrăjmaș nouă și atît de favorabil gazdelor,** românii au fost învinși categoric: 5—0. **Nu vom uita ușor această înfrîngere. Dar nu vom uita nici elocventa declarație a lui Donald Dell, căpitanul echipei S.U.A., care întrebat fiind ce pronostic dădea acestui meci, dacă el s-ar fi disputat la București** (pe teren cu zgură), **a răspuns sec: „5—0 PENTRU ROMÂNIA !..."**

Și atunci? Ne întrebăm, pe drept cuvînt, dacă — în asemenea condiții — această competiție poate, într-adevăr, să-l desemneze pe cel mai bun? Fără îndoială, dacă avantajul deținătorilor trofeului merge atît de departe, încît creează adevărate inechități, atunci el trebuie, mai devreme sau mai tîrziu, să fie readus în limite normale.

Înfrîngeri, la fel de categorice ca aceea suferită de echipa română în 1969, au încheiat și tentativele altor țări unde tenisul se practică pe terenuri cu zgură, care au ajuns în Challenge-round-urile din ultimul deceniu. Ne referim la Italia (învinsă cu 1—4 în 1960 și 0—5 în 1961), Spania (1—4 în 1965 și 1—4 în 1967), Mexic (0—5 în 1962) și India (1—4) în 1966).

Iată destule argumente pentru a repune pe tapet o problemă care animă de mai multă vreme cercurile de specialiști ai tenisului, și anume: **unificarea compoziției terenurilor pe care se joacă „Cupa Davis".** Acceptarea unui asemenea punct de vedere ar crea un climat de echitate în această competiție care, pe parcursul celor șapte decenii de cînd ființează, și-a mărit tot mai mult aria geografică și prestigiul.

În al doilea rînd, apare evident că deținătorilor „Cupei Davis" li se acordă un credit exagerat prin regula Challenge-round-ului, care le permite să intre în joc numai în ultima întîlnire, cea finală. Iar aceasta se dispută invariabil pe terenul propriu al echipei deținătoare! Fără a încerca să abordăm direct fundamentul acestei reguli, am socotit posibil și oportun un amendament prin care DISPUTAREA CHALLENGE-ROUND-ULUI SĂ SE POATĂ FACE PE TERENURI NEUTRE, ca în marile competiții fotbalistice europene. De ce nu?

Iată, deci, tema anchetei noastre internaționale pe care am inițiat-o în rîndul specialiștilor de tenis, mulți dintre ei aparținînd cîtorva țări cu veche tradiție în competiția „Salatierei de argint". Le-am adresat aceste două întrebări:

1. Este posibilă omologarea unei singure suprafețe de joc în „Cupa Davis"?

2. Optați pentru organizarea Challenge-round-ului pe un teren neutru?

La solicitarea noastră au răspuns — pînă la ora cînd redactăm aceste rînduri — 13 specialiști. O scurtă statistică, în acest interesant material, ne dovedește justețea temei alese. **Numai trei dintre răspunsuri se opun, fără rezerve, celor două sugestii ale noastre.** ALTE ȘASE PĂRERI SE RALIAZĂ PRINCIPIAL PRIMULUI PUNCT AL ANCHETEI ȘI SE OPUN NUMAI CELUI DE-AL DOILEA. **În sfîrșit, avem patru aderiuni totale, provenind chiar din surse deosebit de reprezentative.**

Începînd cu numărul de mîine al ziarului nostru, vom publica răspunsurile la anchetă, oglindind, de fiecare dată — cît se poate de fidel și în mod proporțional — aceste trei orientări ce reies din studierea întregului material.

Sperăm că, prin aceasta, aducem o contribuție la succesul viitor al acestei mari și prestigioase competiții.

Radu VOIA

MÎINE în **sportul**

răspund la cele 2 întrebări:

RENÉ LACOSTE — Franța
DONALD DELL — S.U.A.
RAMON SANCHEZ — Spania
IURI DARAHVELIDZE — U.R.S.S.
LUIGI ORSINI — Italia

INTERNAȚIONALELE DE SCRIMĂ DE LA MINSK

ECHIPA DE FLORETĂ FETE A ROMÂNIEI — ÎN TURNEUL FINAL

MINSK, 20 (prin telefon). — **Turneul internațional de floretă femei a continuat cu o întrecere la nivel de echipe. Și de data aceasta reprezentantele României au avut o comportare excelentă, reușind în serii, și apoi în semifinale, să cîștige toate meciurile susținute.**

În serii, echipa feminină de floretă a României a evoluat în compania încomodei formații a Poloniei pe care a întrecut-o cu scorul de 9—7. Trăgătoarea nr. 1 a echipei noastre a fost Olga Orban-Szabo, care a terminat victorioasă în toate cele patru asalturi ale ei. Bine (și mai ales sigur) au punctat Ana Ene-Pascu și Marina Stanca-Filip — de cîte două ori. Cea de-a 3-a victorie a echipei române a adus-o Maria Vicol.

În celălalt meci din serii, Ungaria—Polonia 9—7.

Apoi, o nouă victorie românească: 12—4 în meciul cu R.S.S. Ucraineană. Cea mai eficace dintre floretistele noastre a fost de data aceasta Marina Stanca-Filip, neînvinsă. Ana Ene-Pascu și Olga Orban-Szabo au realizat cîte 3 victorii, iar Maria Vicol două.

De partea cealaltă toate adversarele echipei României au obținut cîte o victorie (Maiakova, Besedkova, Nikancenko și Kovalenko).

În fine, în partida care avea să asigure formației României intrarea în turneul final, cea cu echipa R.S.S. Bieloruse, un nou succes, și mai categoric, cu 11—1 (Pascu, Szabo și Vicol — cîte 3 v, Filip 2, resp. Nikancikova. În echipa adversă au mai tras Samușenko, Kantarovici și Sevcenko).

FOTBAL MERIDIANE

Duel aerian între tinerii fotbaliști cehoslovaci și vest-germani, în întîlnirea din preliminariile turneului U.E.F.A

BRAZILIENII LA O NOUĂ VERIFICARE

Echipa Braziliei a susținut un nou meci de verificare la Belo Horizonte cu o selecționată locală. Selecționabilii au obținut victoria cu scorul de 3—1 (2—1) prin golurile marcate de Gerson (min. 33) și Dario (min. 39 și 56).

ÎN PRELIMINARIILE TURNEULUI U.E.F.A.

Peste 15 000 de spectatori au urmărit la Passau (R. F. a Germaniei) meciul dintre selecționatele de juniori ale R. F. a Germaniei și Cehoslovaciei din cadrul preliminariilor turneului U.E.F.A. Tinerii fotbaliști vest-germani au terminat învingători cu scorul de 2—1 (1—1), obținînd calificarea pentru turneul final al competiției.

CAMPIONATE

UNGARIA (etapa a 7-a): **Grupa A:** Diosgyör — Raba Eto 1—0; Tatabanya — Komlo 3—1; Videoton — Vasas 2—2. **Grupa B:** Szeged — Szombathely 4—0; Honved — Salgotarjan 4—1; Pecs — Ferencvaros 0—0. În clasamentele celor două grupe conduc echipele Ujpest Dozsa cu 12 puncte (grupa A), respectiv Csepel și Ferencvaros cu cîte 11 puncte (grupa B).

BELGIA: Standard Liège a pierdut în deplasare cu scorul de 0—3 în fața formației Schaerbeeck. Alte rezultate: St. Trond — Gilloise 1—1; Charleroi — Liège 1—0; Gand — Racing White 2—1; Beveren — Ostende 5—1; Anderlecht — Beringen 3—0; Lierse — Waregem 1—0; F.C. Bruges — Beerschot 2—0. În clasament conduce Standard Liège cu 47 p, urmată de F.C. Bruges — 44 p etc.

ELVEȚIA: Basel — Winterthur 4—0; Chaux de Fonds — Bienne 2—1; Young Boys — Fribourg 3—0; Lausanne — Grasshoppers Zürich 2—1; Lugano — St. Gall 1—1; F.C. Zürich — Servette Geneva 1—0; Wettingen — Bellinzona 3—2. Clasament: F.C. Zürich 26 p, Basel 25 p (ambele din 19 meciuri), Lausanne 25 p (din 20 de jocuri) etc.

PORTUGALIA: Campionatul Portugaliei s-a încheiat cu victoria formației Sporting Lisabona, clasată pe primul loc cu 46 puncte din 52 posibile. Locurile următoare au fost ocupate de echipele Benfica Lisabona — 38 p, Setubal — 36 p, Guimaraes, Varzim, Barreirense — toate cu cîte 28 p etc. În ultima etapă, Sporting a învins cu 5—2 pe Leixoes, iar Benfica a dispus cu 1—0 de Varzim. Alte rezultate: Guimaraes — F.C. Porto 1—0; Barreirense — Belenenses 1—0; Setubal — CUF 4—0; Boavista — Braga 2—0

BULGARIA (etapa a 23-a). Lidera Levski-Spartak a suferit prima înfrîngere în actualul sezon, pierzînd cu 1—0 la Russe în fața formației Dunav. Prin mari emoții a trecut și campioana Ț.S.K.A. După ce a condus cu 2—0 și egalată pînă la pauză de Etar, abia în partea a doua a partidei, Jekov a marcat golul victoriei. Desfășurînd un joc de mare elan, studenții de la Akademik au întrecut pe JSK-Slavia cu 3—2. Alte rezultate: Cernomoreț — Mariţa 0—2; Trakia — Marek 3—2; Botev — Cerno More 0—0; Lokomotiv — Krakra 4—0. Clasament: Levski-Spartak 38 p, Ț.S.K.A. 37 p, JSK-Slavia 29 p, Trakia și Lokomotiv 27 p, Cerno More 23 p, Etar 22 p, Akademik, Dunav, Cernomoreț și Spartak 21 p etc. Campionatul se întrerupe în vederea pregătirilor naționalei pentru turneul final din Mexic.

FISCHER DOMINĂ LA ROVINJ

Lăsînd ca de obicei să planeze pînă în ultimul minut încertitudinea asupra participării sale, Bobby Fischer s-a prezentat, totuși, în timp util la Rovinj (Iugoslavia) luînd startul, după o absență de aproape doi ani, într-unul dintre cele mai puternice turnee de șah ale sezonului (11 mari maeștri, 5 maeștri internaționali, 2 maeștri naționali). Concursul se desfășoară în saloanele elegantului hotel „Katarina", situat pe o minusculă insulă în Marea Adriatică, unul dintre cele mai pitorești locuri de agrement turistic de pe întreaga coastă a Dalmației.

Reintrarea în competiții a lui Fischer s-a produs spectaculos, el luînd un start foarte puternic: 4 puncte din patru posibile, realizate — ce-i drept — nu în compania favoriților întrecerii, dar — oricum — la capătul unor partide excelent conduse.

Iată, mai jos, felul în care marele maestru american a cîștigat la Minici, un jucător tenace și un foarte bun cunoscător al teoriei șahiste la zi.

APĂRAREA SICILIANA

Alb: MINICI
Negru: FISCHER

1. e4 c5, 2. Cf3 d6, 3. d4 c:d4, 4. C:d4 Cf6, 5. Cc3 a6, 6. Ng5 e6, 7. f4 Ne7, 8. Df3 Dc7, 9. 0—0—0 Cbd7, 10. g4 b5, 11. N:f6 C:f6. (Pînă acum, identic ca în partida Gligorici-Fischer, jucată în 1958 la turneul interzonal de la Portoroj. Atunci Fischer a pierdut. După 12 ani el a reconsiderat varianta, găsind îmbunătățiri pentru jocul negrului. Ceea ce arată modul creator și autocritic în care campionul american își privește propriile realizări pe tabla de șah) **12. g5 Cd7, 13. a3 Tb8, 14. h4 b4** (O schemă clasică de desfășurare a ostilităților în această variantă tăioasă. Albul atacă pe aripa regelui, negrul pe a damei. O veritabilă „cursă contra cronometru" în care fiecare încearcă să ajungă primul). **15. a:b T:b4, 16. Nh3.** (Cea mai bună mutare pentru alb, recomandată în cartoteca dr. Euwe) **16... 0—0** (Fischer nu se teme și face rocada pe aripa ofensivei albului). **17. Cf5!** (Un sacrificiu de cal care nu poate fi acceptat. După 17... e:f urmează 18. Cd5! și albul reciștigă piesa păstrînd un atac decisiv) **17... Cc5, 18. C:e7+D:e7, 19. h5 Nb7, 20. h6 N:e4, 21. C:e4 C:e4, 22. h:g7 Tc8!** (Albul și-a supraevaluat șansele. Fischer lasă pionul advers la „g7", care îl apără excelent, și începe un

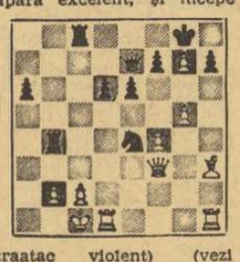

contraatac violent) (vezi digrama) **23. Th2 Ta4, 24. Rb1 d5!** (Se amenință Cc3+ și Da3). **25. c4** (forțat) **Ta:c4, 26. Nf1 Tb4, 27. Db3** (În această poziție pe muchie de cuțit negrul are o combinație decisivă) **27... Cc3+!, 28. Rc1 Ca4+, 29. Rb1 T:b2+!, 30. T:b2 Cc3+, 31. Rc1 Da3, 32. Nd3 Da1+, 33. Rd2 D:b2+, 34. Re1 Ce4 (0—1).**

UHLMANN ÎNVINS ȘI EL...

Partida Ivkov-Fischer (runda a 5-a) s-a întrerupt pentru a doua oară într-o poziție considerată de specialiști remiză. Korcinoi a cîștigat la Kurajița, iar Petrosian și Uhlmann au încheiat la egalitate amînata lor din runda a 3-a.

Duminică seara Fischer și-a continuat seria victoriilor, învingîndu-l pe Uhlmann. Gligorici a cîștigat la Nicevski, iar Petrosian la Udovcici. În celelalte partide, remize: Korcinoi-Hort, Kurajița-Parma, Ivkov-Ghițescu, Minici-Smislov. S-au întrerupt întîlnirile Brown-Bertok și Kovacevici-Marovici.

CLASAMENTUL: Fischer 5 (1), Gligorici 4½, Hort, Petrosian 4, Brown 3½ (1), Korcinoi 3½, Minici, Uhlmann 3, Ivkov, Bertok 2½ (1), Ghițescu, Kurajița 2½, Smislov 2 (1), Nicevski, Udovcici 2, Parma 1½ (1), Marovici, Kovacevici 1 (1).

C.M. DE AUTOMOBILISM

JACKIE STEWART A TRECUT ÎN FRUNTE!

Competiția internațională automobilistică „Marele Premiu al Spaniei", desfășurată duminică la Madrid pe clasicul circuit Jarama, a permis pilotului britanic Jackie Stewart să se instaleze în fruntea clasamentului campionatului mondial (formula 1). Stewart, care a concurat pe o mașină „March", a parcurs cele 90 de ture ale circuitului (306,388 km) în 2h 10:58, realizînd o medie orară de 140,362 km. Pe locul doi, la un tur, s-a clasat Bruce McLaren (Noua Zeelandă) — 2h 11:02, urmat de italianul Mario Andretti — 2h 11:18. Cel mai rapid tur a fost realizat de Jack Brabham — 1:24,3 (medie orară 145,381 km).

În clasamentul campionatului mondial Stewart are acum 13 p, fiind urmat de Brabham — 9 p, Hulme — 6 p.

ȚIRIAC ÎNVINGĂTOR

PRIMELE REZULTATE ALE TURNEULUI DE TENIS DE LA ROMA

ROMA, 20. În primul tur al campionatelor internaționale de tenis ale Italiei, ION ȚIRIAC L-A ÎNVINS CU 6—1, 6—3, 9—7 PE CEHOSLOVACUL VL. ZEDNIK. Într-o altă partidă, I. Gulyas (Ungaria) a dispus cu 6—1, 6—1, 6—3 de B. Iovanovici (Iugoslavia).

În calificările pentru tabloul probei de simplu, jucătorul sovietic Vladimir Korotkov l-a învins cu 6—4, 6—2 pe italianul di Domenico.

În proba de dublu bărbați, cuplul sovietic Korotkov — Liahaciov a dispus cu 6—2, 5—7, 6—2 de perechea australiană Ball — Giltinan.

● Finala probei de simplu masculin din cadrul turneului internațional de tenis de la Charlote (Carolina de Nord) se va disputa între australianul Bob Carmichael și americanul Cliff Richey. În semifinale, Carmichael l-a eliminat surprinzător cu 6—3, 6—4 pe americanul Clark Graebner, iar Richey l-a învins cu 6—2, 6—4 pe cehoslovacul Jan Kodes.

„TURNEUL CELOR 6 NAȚIUNI"

HAGA, 20. — Competiția internațională de natație „Turneul celor 6 națiuni" a luat sfîrșit în bazinul acoperit al orașului olandez Bussum cu victoria echipei R.F. a Germaniei, care a totalizat 111 p. Echipa Suediei a ocupat locul doi cu 95 p., urmată de cele ale Angliei — 92 p., Olandei — 70 p., Franței — 60 p și Italiei — 53 p. În proba feminină de 100 m liber victoria a revenit sportivei A. Jackson (Anglia), cronometrată în 1:01,9. Eva Vickner (Suedia) a terminat pe primul loc în cursa de 100 m fluture cu timpul de 1:09,5. Alte rezultate: *masculin* 400 m liber — Larsson (Suedia) 4:11,3; 100 m liber — Jarvis (Anglia) 55,0; 200 m spate — Larsson 2:13,3 *feminin:* 100 m spate — Canet (Franța) 1:08,2; 400 m mixt — Ratcliffe (Anglia) 5:23.2.

TELEX • TELEX • TELEX • TELEX • TELEX

La Moscova s-a disputat returul meciului dintre echipa locală Dinamo și formația Tatran Praga, contînd pentru semifinalele „Cupei campionilor europeni" la volei feminin. Gazdele au cîștigat cu 3—1 (15—9, 13—15, 15—7, 15—1). Învingătoare și în primul joc, voleibalistele sovietice s-au calificat în finala competiției.

■

Au luat sfîrșit întrecerile turneului internațional de tenis de la Monte Carlo. În ultima finală disputată — cea a probei de dublu mixt — perechea americană Billie Jean King-Marty Riessen a întrecut cu 6—3, 6—3 cuplul francez Françoise Durr-Jean Claude Barclay.

■

După două zile de întreceri în meciul de tenis Japonia — Australia, care se desfășoară la Tokio în cadrul „Cupei Davis" (grupa A, zona asiatică), scorul este favorabil cu 3—0 tenismanilor australieni. În proba de dublu, perechea Alan Stone-Ray Ruffels a învins cu 7—5, 5—7, 6—2, 6—4 cuplul J. Kawamori — T. Koura. Echipa Australiei s-a calificat pentru finala zonei asiatice a competiției, în care va întîlni formația Indiei, care conduce cu 3—0 în întîlnirea cu reprezentativa Ceylonului. (În partida de dublu, Menon și Amrithraj au întrecut cu 6—3, 6—4, 5—7, 6—4 pe Pinto și Kumara).

■

Cicliștii din R.D. Germană se pregătesc intens în vederea „Cursei Păcii": Praga — Varșovia — Berlin. În cadrul unei curse de selecție desfășurată pe un traseu din apropiere de Wiederau, pe primul loc s-a clasat Axel Peschel, cronometrat pe 147 km cu timpul de 3 h 53:20.

■

Competiția ciclistă internațională „Turul Loarei" a fost cîștigată de alergătorul francez Alain Nog . El a fost urmat în clasament la 1:19,6 de polonezul Hanusik și la 1:30,0 de francezul Danguillaume. Ultima etapă a competiției, disputată în împrejurimile orașului Blois, a revenit polonezului Hanusik, care a acoperit 192 km în 5 h 16:10,0.

■

Competiția internațională de sabie desfășurată le New York s-a încheiat cu victoria scrimerului italian Rolando Rigoli, urmat de maghiarul Kallmar, polonezul Pawlowski și americanul Orban — toți cu cîte 5 victorii. În turneul de baraj pentru stabilirea învingătorului, Rigoli l-a învins pe rînd pe Orban (5—4), Pawlowski (5—2) și Kallmar (5—4). Pe echipe, victoria a revenit formației Franței care în finală a dispus cu 15—13 de reprezentativa Ungariei.

■

În competiția internațională de schi dotată cu „Marele Premiu Tignes" s-a încheiat proba de slalom uriaș. Victoria a revenit francezului Patrick Russel care a realizat în cele două manșe timpul total de 3:14,96. Pe locurile următoare s-au clasat Max Rieger (R.F. a Germaniei) — 3:16,47 și Harald Rofner (Austria) — 3:16,54.

■

În localitatea Oegstgeest se desfășoară un turneu internațional de șah. După două runde în fruntea clasamentului se află campionul mondial Boris Spasski (U.R.S.S.) cu 2 p. În runda a doua el l-a învins pe Donner (Olanda), Larsen (Danemarca) și Botvinnik (U.R.S.S.) au remizat în 44 de mutări.

Tiparul I. P. „Informația", str. Brezoianu nr. 23—25, București

PROLETARI DIN TOATE ȚĂRILE, UNIȚI-VĂ!

Redacția și administrația: str. Vasile Conta nr. 16, tel. 11.10.05, interurban 72 și 286. Telex sportrom buc. 180.

sportul

4 pagini 30 bani

Anul XXVI — Nr. 881 (6315) ZIAR AL CONSILIULUI NAȚIONAL PENTRU EDUCAȚIE FIZICĂ ȘI SPORT Miercuri 22 aprilie 1970

ÎN PRIMA ZI A „NAȚIONALELOR" DE LUPTE LIBERE ALE SENIORILOR

MECIURI SPECTACULOASE ȘI MULTE TUȘURI

- Participare peste așteptări
- Doi campioni au pierdut partidele în primul tur

De ieri, binecunoscuta sală Floreasca a devenit arena „naționalelor" individuale de lupte libere-seniori. Campioni din 23 de județe și cei ai municipiului București, cărora li s-au alăturat invitați din oficiu (maeștri emeriți, maeștri ai sportului și sportivi de categoria I) au început bătălia pentru cucerirea celor 10 tricouri de campioni. Și pentru că numărul participanților a depășit toate așteptările, federația de specialitate s-a văzut nevoită să apeleze pentru turnirile eliminatorii și la cea de-a doua sală, unde a fost instalat în grabă al patrulea podium de concurs.

Partidele din prima zi au fost deosebit de spectaculoase și s-au încheiat, în majoritatea lor, prin tuș. N-au lipsit nici surprizele. Printre acestea menționăm înfrîngerea campionului greilor, Gh. Ureianu (Steaua), în fața lui I. Marton (Cluj), cu toate că la această ediție el a concurat doar la cat. 90 kg. Un alt campion, P. Poalelungi (Galați), a fost descalificat împreună cu adversarul său, T. Pancă (Constanța), micșorîndu-și considerabil șansele de a-și menține titlul.

Solicitînd părerea antrenorului federal I. Crîsnic despre confruntările primelor reuniuni acesta ne-a spus, printre altele, că dinamismul disputelor era scontat datorită noilor modificări ale unor prevederi regulamentare, fiind în același timp surprins de acuratețea executării procedeelor tehnice specifice luptelor libere de către concurenți și îndeosebi de către cei tineri.

Să sperăm că și în zilele următoare vom avea prilejul unor astfel de consemnări.

Iată cîteva rezultate din primele reuniuni: **cat. 48 kg:** I. Arapu (Rapid Buc.) b. tuș V. Dima (Tîrgoviște), I. Anghel (Călugăreni) b.t. P. Rădulu (Reșița), I. Vanghelici (Constanța) b.t. V. Rusu (Ga-

Costin CHIRIAC

(Continuare în pag. a 2 a)

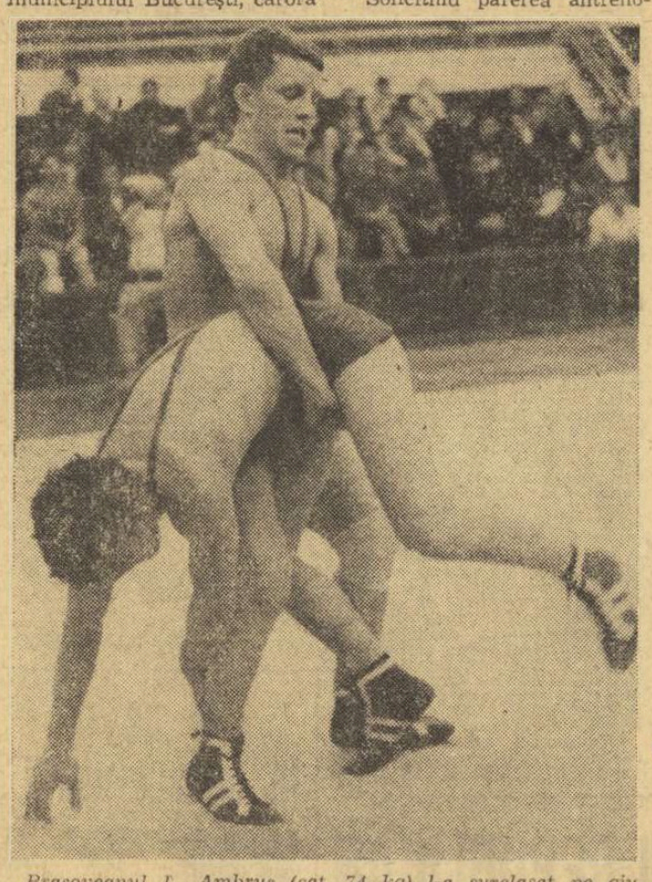

Brașoveanul L. Ambruș (cat. 74 kg) l-a surclasat pe giuleșteanul M. Olteanu cîștigînd, în cele din urmă, prin tuș. Iată-l executînd un rebur la coapsă Foto: Aurel NEAGU

OCOLUL ARENEI ÎN BIGĂ

Dacă ar fi trăit și ar fi știut, marele iubitor de sporturi care a fost Alexandru Davilla ar fi întrerupt migălitul stanțelor din „Vlaicu Vodă", poate chiar la pasajul închinat jocului de-a „hoina" al tinerilor curteni, pentru a lua nu calea Arenelor Romane, ci a sălii Floreasca, în care aproape 700 de zdrahoni au început ieri hîrjoana, cînd nu chiar harța pentru o efemeră întîietate.

Rar s-au văzut atîtea depozite de energie într-un spațiu ce pare acum atît de strîmt. Plesnesc bicepșii de sănătate fizică, se rotunjesc umerii sub povara puterii, se umflă pulpele ca piedestalurile frumoaselor coloane. Ciocnirea acestor reliefuri e lină, incredibil de lină, compusă mai mult din mișcări viclene și încordări supuse, nevăzute, interioare, în care parcă se adună toate batalioanele de celule de la rădăcina părului tuns scurt pînă la vîrful unghiilor. Între parteneri se consumă un secret transfer reciproc de forță, o permanentă răsturnare de valori, perceptibilă doar pentru specialiști, care nu strică însă echilibrul global, ci stabilește doar criterii.

E atîta cumul de putere în această sală încît ai impresia că simpla răsuflare unită a competitorilor ar putea dărîma zidurile. Elemente ergometrice, dinamometre vii, unitățile acestui tot degajă senzația de forță depozitată, niciodată eliberată însă dincolo de eșapamentul întrecerii pe saltea. Dimpotrivă, în mod paradoxal, la apropiere, oamenii aceștia transmit o uimitoare blîndețe, manifestată în vorbe timide și mișcări domoale, uriași incapabili să ucidă o muscă.

Și nimeni nu-i consideră altfel. Ei nu sînt Lurich, Zbisko, Podubnii, din epoca circului Sidoli, cruzi, artiști profesionalizați, făcători de minuni. Acestei imagini i se poate contrapune doar tabloul înduioșător al familiei din Odorhei, mamă, soție și bunic, venită, cale lungă, să-l vadă pe voinicul casei nu zdrobind stînci ci întrecîndu-se pe salteaua moale a campionatului național.

Sute de perechi se perindă în jurul celor trei cercuri alfabetice, cu inestimabila zestre pusă în jocul de-a trinta care ne îngăduie să înțelegem de ce baladele populare (cele cu „și de briie se-apucară") numesc puterea fizică la tînăr: averea voinicului. Văzîndu-i pe mereu alții învingători, îți vine să ceri, dincolo de arbitri, declararea victoriei — ca pe vremuri — prin aclamații.

Dacă ar trăi și-ar fi de față, Alexandru Davilla ar face cu învingătorii merituoși — eum făcea pe la răsăritul veacului — „ocolul arenei în bigă".

Victor BANCIULESCU

DECERNAREA UNOR ÎNALTE TITLURI SPORTIVE

Cei trei emeriți! De la stînga la dreapta: antrenorul Angelo Niculescu, Vasile Ghergheli și C. Dan Foto: N. DRAGOȘ

Ieri, la sediul C.N.E.F.S., a avut loc festivitatea decernării titlurilor de antrenor emerit profesorului Angelo Niculescu și de maestru emerit al sportului jucătorilor Dan Coe și Ladislau Ghergheli.

. Tovarășul Anghel Alexe, președintele C.N.E.F.S., i-a felicitat pe cei distinși și le-a urat noi succese în activitatea viitoare, pentru reprezentarea cu cinste a fotbalului românesc pe arena internațională.

Au luat apoi cuvîntul Mircea Angelescu, președintele F.R.F., și cei distinși.

„Rapid" și „Școlarul" — locul I!

Ieri, în cadrul unei adunări festive, clubului „Rapid" București i-a fost decernat fanionul de fruntaș în întrecerea pe anul 1969, în cadrul grupei I. Prof. dr. Emil Ghibu, vicepreședinte al Consiliului Național pentru Educație Fizică și Sport, a înmînat conducerii clubului înalta distincție. Din partea Consiliului municipal pentru educație fizică și sport, tovarășul președinte Vasile Tudor a acordat diplome și insigne unui număr de activiști ai acestei unități de performanță.

Pe locul I în întrecerea amintită (în grupa a II-a) s-a situat și clubul sportiv „Școlarul" din Capitală, a cărui premiere a avut loc, tot în cadru festiv, cu cîteva zile în urmă. Festivitatea a avut loc în prezența prof. M. Birjega, vicepreședinte al C.N.E.F.S.

ASTĂZI, LA ORA 17, PE TERENUL DINAMO

Un meci de handbal de mare atracție: Steaua-Dinamo!

A devenit o plăcută obișnuință pentru iubitorii acestui sport ca handbalul să se înscrie din nou cu un autentic „cap de afiș" al competițiilor unei săptămîni. De această dată este vorba despre derbyul campionatului masculin al diviziei A, în care se întîlnesc cele mai bune formații din țara noastră, două vechi rivale: STEAUA și DINAMO BUCUREȘTI. Este suficient, în acest sens, să precizăm că, de la înființarea campionatului divizionar de handbal în 7 și pînă în prezent, titlurile de campioni au fost împărțite numai între aceste echipe, care — aproape în mod firesc — furnizează numărul cel mai mare de componenți ai lotului reprezentativ. Așa că, amatorii de handbal din București vor putea urmări azi de la ora 17, pe terenul din parcul Dinamo, pe eroii palpitantei finale de la Paris: **Oțelea, Gruia, Gațu, Gerard, Mărunțeanu, Popescu, Dincă** (Steaua), **Penu, Licu, Samungi, Nica, Moldovan** (Dinamo). Deci, 12 din cei 16 „mușchetari" care au adus mișcării noastre sportive satisfacția unui mare succes...

Dincolo, însă, de acest punct de atracție, să zicem „retrospectiv", întîlnirea de azi după-amiază stîrnește interesul și pe plan competițional intern, deoarece, cum spuneam, este cunoscută frumoasa rivalitate sportivă dintre aceste două formații, ca și disputa lor pentru cucerirea tricourilor de campioni. În această direcție, Steaua, actuala campioană, are un avantaj de 2 puncte și două partide mai puțin la totalul jocurilor disputate. Cum însă și în handbal balonul tot... rotund este, surprizele pot surveni tocmai de unde te aștepți mai puțin, ceea ce ridică mult valoarea celor două puncte puse în joc în acest meci. Vom preciza că întîlnirea are loc în cadrul primului tur al campionatului, astfel că vom avea prilejul să mai asistăm la încă un joc Steaua — Dinamo (turul III), pentru că în cel de-al doilea tur, disputat în sală, victoria a revenit dinamoviștilor. Vor reuși ei și azi? Răspunsul nu-i ușor de dat!

Un ultim amănunt: partida va fi condusă de cuplul bucureștean GH. POPESCU și PETRE TÎRCU.

SAMUNGI
Văzuți de
AL. CLENCIU

PENU

CLASAMENT

1. Steaua	15	14	0	1	327:219	28
2. Dinamo Buc.	17	12	2	3	278:214	26
3. „U" Cluj	18	12	0	6	264:249	24
4. „U" Buc.	18	10	2	6	282:256	22
5. Pol. Tim.	17	7	3	7	269:254	17
6. Voința Buc.	18	6	3	9	309:348	15
7. Dinamo Bv.	17	6	2	9	274:289	14
8. Dinamo Bacău	18	5	1	12	283:326	11
9. Minerul B. M.	18	4	2	12	257:329	10
10. Raf. Teleajen	18	3	1	14	250:309	7

Iată-i pe handbaliștii de la Steaua, surprinși înainte de începerea unuia din primele lor antrenamente în aer liber. Antrenorul, Otto Telman, le explică tema acestei ședințe de pregătire, al cărei principal scop este acomodarea cu... zgura
Foto: T. MACARSCHI

PAIUL ȘI BÎRNA

O faptă bună — dacă putem încadra într-o astfel de categorie ceea ce vrem să relatăm mai jos — ne revine cel mai adesea în memorie atunci cînd luăm cunoștință și de reversul ei.

Cu cîtva timp în urmă, un cunoscut antrenor de volei ne spunea că la o întîlnire pe care a susținut-o în compania unei formații amenințate de retrogradare, arbitrul a dictat o decizie defavorabilă elevilor săi. Conducătorul echipei adverse a atras imediat atenția arbitrului că s-a comis o greșeală. Pierdea, în acest fel, un punct prețios. Publicul, deși dorea cu ardoare victoria culorilor locale, l-a înțeles și l-a răsplătit cu aplauze.

Acum cîteva zile a avut loc — la Galați — un alt meci cu miză. Firesc, emoția a contractat nu numai pe jucători, ci și pe arbitru. Și el a greșit, din această cauză, de multe ori. Dar nu erorile lui sau cele și mai numeroase ale jucătorilor ne interesează acum, ci reacția publicului.

Ceea ce este mai dureros, ceea ce ne-a lăsat un gust amar a fost tocmai VOITA lui lipsă de discernămînt. Greșeau adversarii, se porneau huiduielile; greșeau gazdele, nimeni nu zicea nimic; greșea arbitrul, favorizînd pe oaspeți, un potop de injurii se năpustea asupră-i; greșea arbitrul, favorizînd pe localnici, toată sala aplauda satisfăcută. Și toate acestea pentru că o eventuală sancțiune ulterioară nu mai sperie — probabil. — pe nimeni. Un spectator, făcîndu-se parcă ecoul celor mai mulți, se adresă vecinului: „Campionatul e terminat, noi nu mai jucăm acasă, așa că poate să ne suspende..."

Ne-am mirat și ne-am indispus și mai mult pentru că am recunoscut, printre cei mai „indignați", oameni care ar fi trebuit — era de datoria lor să o facă — să-și aducă o contribuție eficientă la realizarea unei atmosfere de calm, de adevărată întrecere sportivă.

Două fapte, situate la antipozi.

De pasiune exacerbată, care să întunece rațiunea, nu avem nevoie pe terenurile de sport.

A-ți iubi echipa favorită, a o sprijini în momentele grele, nu înseamnă huiduirea adversarului și intimidarea arbitrului.

Să nu se uite că pe jucătorul fluierat azi îl vom prețui și sprijini cînd va îmbrăca — poate — tricoul național. Și atunci?

Un vechi proverb spune: „e mai ușor să vezi paiul din ochiul altuia, decît bîrna din ochiul tău".

Ce părere aveți, stimați spectatori, orbiți de „bîrna" pasiunii rău înțelese?

Emanuel FĂNTĂNEANU

TURNEUL DE BASCHET DE LA CLUJ

Printre participanți, un junior de 2,10 m!

Dintre participantele la turneul de calificare pentru campionatul european al baschetbaliștilor juniori, prima care și-a anunțat lotul este Cehoslovacia, considerată, alături de România, principală candidată la promovarea pentru întrecerile de la Atena. Selecționata Cehoslovaciei, antrenată de **D. Lukasik**, este alcătuită dintr-o serie de talentați juniori, dotați cu înălțimi respectabile. Dintre toți, **K. Stembera** este impresionant prin talia și gabaritul său. Într-adevăr, juniorul clubului SONP din Kladno măsoară nu mai puțin de 2,10 m și are o greutate de 110 kg. Ceilalți componenți ai reprezentativei cehoslovace sînt (în paranteze, înălțimea): **J. Balastik** (1,90 m), **K. Brabenek** (1,92 m), **J. Buryan** (1,93 m), **L. David** (2,03 m), **V. Dvorak** (1,94 m), **P. Jansky** (1,94 m), **Z. Kos** (2,04 m), **C. Lacina** (1,91 m), **M. Matyas** (1,83 m), **J. Necas** (1,97 m), **L. Pospisil** (1,86 m), **D. Tulpik** (1,75 m), **D. Zupka** (1,84 m).

Echipa R.A.U. a efectuat un turneu de verificare în Turcia și este așteptată să sosească, pe calea aerului, în cursul zilei de joi, iar cea a Tunisiei va veni, tot joi, de la Viena, unde a susținut cîteva partide în compania unor selecționate ale țării gazdă.

Tenismanii au încheiat primul tur de întreceri

Pe locul I (fără înfrîngere): Petre Mărmureanu

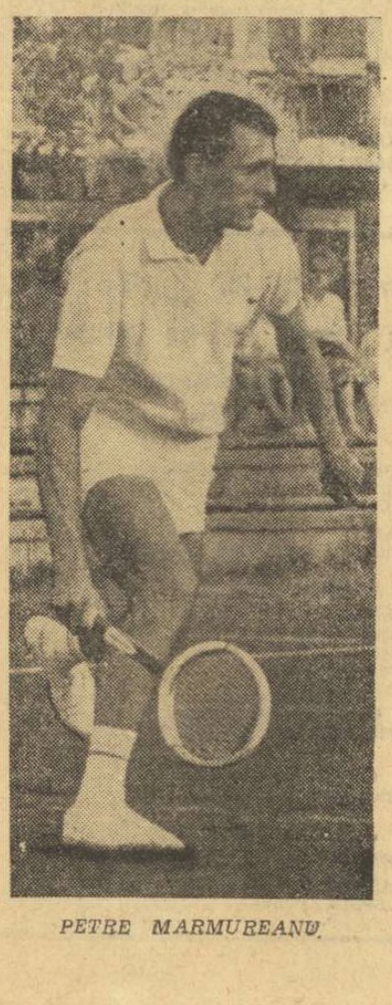

PETRE MARMUREANU

Ieri după amiază, pe o vreme ideală pentru tenis, cei 6 competitori ai turneului de verificare și selecție au încheiat prima lor „tranșă" de întreceri. Cunoaștem pe cîștigătorul turului — Petre Mărmureanu. Daviscup-manul nostru a terminat de o manieră convingătoare, cîștigînd fără drept de apel și ultimul său meci, cel cu Sever Dron: 7—5, 6—0, 6—1. Pe parcursul celor cinci zile de joc, Mărmureanu a cedat doar două seturi (la Marcu, în rest numai victorii la zero).

Pe locul doi, de asemenea cu meritul unor partide bune, este tînărul Sever Mureșan. În meciul de ieri, el a dispus de V. Marcu cu 1—6, 7—5, 6—0, 6—2. Tot ieri a încheiat cu victorii partidele sale și C. Popovici. El l-a întrecut, după reluare, pe V. Marcu cu 10—8, 9—7, 10—8 și apoi a cîștigat în fața lui I. Santei cu 6—4, 6—3, 6—8, 7—5, un meci prelungit prin ratările lui Popovici.

În clasamentul turului, ordinea celor șase jucători este următoarea: 1. Petre Mărmureanu 5 victorii; 2. Sever Mureșan 4 v; 3. Constantin Popovici 3 v; 4. Ion Santei 1 v (un joc mai puțin); 5. Viorel Marcu 0 v (un joc mai puțin); 6. Sever Dron 0 v (două jocuri mai puțin).

Astăzi, tenismanii au o binemeritată zi de odihnă. Întrecerile vor fi reluate joi după amiază, la terenurile Progresul, de la ora 16. În prima zi a returului sînt programate partidele Mărmureanu — Popovici, Dron — Marcu și Santei — Mureșan. Turneul urmează să ia sfîrșit luni.

Radu VOIA

REABILITAREA CROSULUI

Variațiuni pe aceeași temă: SPORTUL DE MASĂ

Oarecum demonetizată, expresia „variațiuni pe aceeași temă" este, în cazul nostru, perfect ilustrativă în a reda o stare de fapt. Ne referim la eforturile care se fac în județul Argeș — ca și în alte județe — cu colaborarea efectivă a organizațiilor U.T.C. din școli și întreprinderi, a organizațiilor sindicale, bagheta avînd-o consiliul județean pentru educație fizică și sport — în vederea ridicării sportului de masă pe o treaptă superioară.

Vom începe prin a redă — nu suficient de detaliat, datorită spațiului restrîns — amploarea deosebită pe care crosul (acest sport al tuturor anotimpurilor și accesibil oricui, chiar și numai prin faptul că se poate desfășura în orice condiții) a luat-o în ultima vreme. La o astfel de manifestare sportivă am asistat, nu de mult, și am fost cu toții de acord în a spune că sînt mulți ani de cînd nu am mai văzut un asemenea cros. Pe malul lacului Argeș, într-o pădurice devenită bază sportivă a tineretului piteștean, au luat startul peste 500 de tineri. Era o zi destul de răcoroasă, dar aceasta nu i-a împiedicat pe iubitorii de sport să fie prezenți pe stadion. Trei sute dintre ei (nu numai elevi, ci și tineri din întreprinderi care lucrau în schimbul de după-amiază) au preferat crosul. Ceilalți — mai mult de două sute — s-au prezentat la concursul de tetratlon. **„Ne bucură deosebit de mult faptul că am reușit, în sfîrșit, să repunem în drepturile ce i se cuveneau un sport pe care mulți îl desconsiderau. Vă pot spune că, în acest an, la toate cele trei-patru crosuri organizate am avut o afluență neașteptat de mare de tineri. Este adevărat că**

Ion GAVRILESCU

(Continuare în pag. a 2 a)

ÎN PLINĂ ACTUALITATE — NOILE ASOCIAȚII SPORTIVE DIN ȘCOLI

PULS NOU LA LICEUL „MIHAIL SADOVEANU"

Secvență de la un antrenament al handbaliștilor. Baza sportivă — curtea liceului

Foto : V. BAGEAC

O măsură preconizată recent, înființarea asociațiilor sportive în liceele de toate profilurile, a fost întîmpinată cu mult interes. Deopotrivă, elevii și profesorii și-au manifestat deplina convingere în privința utilității noii forme de organizare a activității sportive în rîndurile tineretului studios.

Ca și pînă acum, centrul de greutate în materie de sport îl va reprezenta organizația U.T.C. Sub egida acesteia, consiliul asociației sportive își va desfășura activitatea propriu-zisă. Se înțelege, însă, că asociația sportivă va fi sprijinită efectiv de către conducerea liceului, ca și de profesorii de specialitate. De altfel, la liceul „Mihail Sadoveanu" există de mult o asemenea colaborare care ne-a adus împliniri și succese. În marea majoritate a cazurilor, elevii nu ocolesc sala sau terenul de sport, noțiunea de „scutit medical" este aproape necunoscută în liceul nostru. Foarte mulți dintre cei care au îndrăgit o disciplină sportivă i-au rămas credincioși și ca elevi în activitate, și după absolvire. Este cazul jucătorului de tenis **Sever Dron**, al patinatoarei **Elena Moiș**, al fotbaliștilor **Tătaru II, Ciugarin** și **Ștefănescu** din prima echipă a clubului Steaua, al juniorilor **Deheleanu** și **Vlad**, componenți ai echipei de juniori a României, participantă la preliminariile Turneului U.E.F.A. Aș mai putea folosi și alte exemple.

Acum, în contextul noii forme organizatorice, intenționăm să dăm un impuls și mai puternic activității sportive din liceu. Stimulați de o recentă apreciere și răsplată — „Cupa U.T.C." acordată de Comitetul sectorului 1 pentru rezultatele obținute în sport, în primele două trimestre ale anului școlar — elevii noștri sînt decișă asigure secțiilor (și implicit echipelor) de baschet, handbal și volei o „carte de vizită" tot mai bogată. La fel există dorința de a revitaliza cercul de judo, care și-a cîștigat, încă din start, mulți prieteni datorită îndeosebi muncii entuziaste a tînărului profesor de specialitate Mihai Brăileanu. Plecarea sa la Școala sportivă 2 a lăsat firește un mare gol pe care, în prezent, caută să-l împlinească cîțiva studenți de la I.E.F.S. aflați în practică pedagogică. În paranteză fie spus, toți dovedesc capacitate profesională, mult spirit organizatoric și perseverență, așa că putem anticipa o înviorare a activității la judo.

Pe firul activității sportive de masă, de fapt cea mai importantă în cadrul asociației sportive din liceu, ne preocupă să asigurăm continuitate unor competiții organizate între clase. De pildă, acum se află în plină desfășurare campionatele de volei, baschet și handbal, care se vor încheia în jurul datei de 15 iunie, într-un cadru festiv, cu premierea echipelor campioane. De asemenea, formațiile cîștigătoare vor face demonstrații cu ocazia sesiunii de comunicări pe care — tradițional — o organizăm înaintea vacanței mari. La această sesiune, o sinteză a activității plurivalente a elevilor noștri, sportul este și el întotdeauna prezent.

În același timp, asociația sportivă a liceului va organiza cîteva acțiuni turistice de masă și va fi reprezentată la activitățile atletice inițiate de comitetul U.T.C. al sectorului, îndeosebi la crosuri.

Există, la fel, în atenția noastră și invitarea unor sportivi fruntași, de preferință de la clubul Steaua, cu care colaborăm rodnic. Ne vor vizita în cursul trimestrului III **Viorica Viscopoleanu, Iolanda Balaș, Șerban Ciochină, Alexandru Apolzan, Ion Voinescu, Ludovic Sătmăreanu** și mulți alții.

În fine, aș aminti aici și de un sondaj pe care îl efectuăm în prezent, la recomandarea C.N.E.F.S., în legătură cu preferințele sportive ale elevilor noștri. Din primele rezultate ale acestui sondaj rezultă că elevii de la „Sadoveanu" prețuiesc exercițiul fizic și sportul, dar ar dori ca activitățile ce se organizează, începînd chiar cu ora de educație fizică, să aibă un caracter cît mai variat și mai atractiv. Rezultatele definitive ale sondajului vor sta în atenția asociației sportive (și nu numai în ale ei), ca un obiectiv important, ca o modalitate de a răspunde unui deziderat al întregii mase a elevilor.

prof. Iulian UTO
directorul
Liceului „Mihail Sadoveanu"
din București

PATINOARUL „23 AUGUST" LA DISPOZIȚIA PUBLICULUI

O veste bună pentru amatorii patinajului din Capitală. Începînd de ieri și pînă duminică patinoarul „23 August" stă la dispoziția publicului între orele 17 și 19.

UMBRELA ATLETISMULUI
Primăvară săracă!

Începutul a fost foarte promițător. Coloane nesfîrșite de concurenți s-au îndreptat spre locul de start al diferitelor probe. 71 participanți la 80 m plat nu poate fi decît o cifră promițătoare dacă ținem seamă de standardurile de participare destul de pretențioase, impuse de către federația de specialitate. Căci 102 copii de 15—16 ani care aleargă 9,5 s sau mai bine înseamnă ceva, chiar și la actualul nivel de dezvoltare a atletismului nostru! Și cînd colo, stupoare... doar 14 din cei 71 de prezenți au îndeplinit această normă și în ce condiții : pistă de Elbitex, una dintre cele mai rapide piste ale Europei, iar vîntul, măsurat și el cu un anemometru modern a marcat ușor avantaj, însă în limitele admise de regulament. Deci nici o scuză obiectivă. Nici o justificare din partea acelora care pe **bani grei** au adus în Capitală mediocrități, transformînd un concurs republican într-unul de masă, de inițiere a începătorilor. Dar această situație n-a fost numai la sprint. Cum pot fi oare justificate rezultatele cu 10 cm sub baremul de participare ale acelor săritori în înălțime care au venit din Constanța, Brașov, dar mai ales de la Reșița sau Arad? Este vorba de drumuri lungi și costisitoare. Sau concurentul la greutate din Oradea (700 km) care s-a... apropiat la 2,12 m de standard? Sau cele 23 de concurente la săritura în lungime care nu au îndeplinit această normă? Ca să nu mai vorbesc de săritura de 3,99 a concurentei din Orașul Victoria! Sau băiatul din Tîrgu-Secuiesc care a acoperit distanța de 1.000 m cu 30 secunde peste barem?

Sînt prea multe semne de întrebare pentru 35—40 de rînduri de comentarii pe marginea unui singur concurs. Dar tocmai aceste semne de întrebare au transformat un concurs republican într-o întrecere de masă, deși, din cîte știu, federația nu a avut în planul ei calendaristic și bugetar o asemenea acțiune prevăzută în zilele de 18—19 aprilie a.c. Sînt semne de întrebare la care nu poate răspunde nicidecum federația, ci numai Consiliile județene, ai căror activiști, antrenori sau instructori au indus în eroare forurile respective și federația deopotrivă. Desigur, de la această analiză pot fi exceptate cluburile bucureștene, ai căror participanți de mîna a doua (citește : fără îndeplinirea normelor de participare) nu au afectat bugetul secțiilor respective. Aici este vorba nu de un bilet de tren, de cazare și de masă, ci de un singur bilet de tramvai. Cu atît mai gravă pare a fi abaterea județelor, ale căror bugete au fost serios — și nejustificat — lezate prin trimiterea la un concurs republican a unor începători care nu cunosc poziția de start sau efectuează bătaia la lungime cu ambele picioare! Un contabil iscusit ar putea calcula ușor cîte perechi de pantofi cu cuie, cîte amenajări utile pentru atletism s-ar fi putut realiza cu banii aceștia, aruncați în vînt : „Umbrela atletismului" am dedicat-o de mult pentru a apăra acest sport împotriva unor intemperii temporare. Doream întotdeauna să apăr ceea ce este adevărat. De data aceasta nu pot să nu **acuz**, în interesul atletismului.

Acest concurs a fost dominat de recordul Eleonorei Monoranu, dar mai ales de Tabela ELECTRONICĂ, a cărei premieră atletică nu a fost de loc onorată de sutele de mediocrități. Acest concurs trebuie analizat de către comisiile atletice din absolut toate județele ai căror reprezentanți au bagatelizat întrecerile. Fiindcă a fost o primăvară foarte, foarte săracă.

Iolanda BALAȘ-SOTER

O știre alarmantă! Pista de Elbitex a Stadionului Republicii urmează să fie finisată în următoarele săptămîni. Aceasta înseamnă că concursul republican de primăvară pentru juniorii mari, cel al seniorilor și meciul „titanilor" (Clubul atletic universitar, Steaua și Dinamo) nu vor beneficia de condiții „normale", de o pistă modernă. Se pune automat întrebarea de ce tocmai în aceste 3—4 săptămîni pline, de ce nu mai devreme sau, fiind mai aproape de realitate, de ce nu în luna iunie, cînd atleții noștri fruntași vor avea întreceri pe alte meleaguri (Sofia, Fulda, Barcelona, Varșovia sau Roma)?

CÎND TRASEUL E DESCHIS...

● Șt. Chițu s-a revanșat ● O atitudine regretabilă ● Tributul lipsei de pregătire

Spre deosebire de penultima reuniune, desfășurată la Cîmpina, concursul republican de duminica trecută a avut loc — în organizarea ireproșabilă a asociației Automobilul Buzău — pe un traseu mai deschis. O parte dintre concurenți l-au considerat adecvat mai mult... viteziștilor decît motocrosiștilor. La terminarea cursei, însă, cei care susțineau înainte de start că terenul nu prezintă dificultăți au trebuit să plătească tribut pentru insuficienta lor pregătire, muncind din greu pentru a sosi pe un loc onorabil. Motivul? Obișnuiți cu trasee mai înguste, unde aproape că n-ai loc să depășești un adversar, unii motocrosiști luau un start bun, se instalau în frunte și nu mai puteau fi întrecuți. Or, pe terenul de la Buzău, larg și destul de variat, alergătorii puteau trece unul de altul, prin orice loc, dacă-i țineau puterile.

Prin urmare, disputa de duminică 1-a triat pe concurenți după valoare și după pregătirea făcută pînă în prezent. De pildă, Ștefan Chițu, cîștigătorul celor două manșe la seniori, s-a revanșat asupra lui Cristian Dovids. Otto Ștefani, Adam Crisbai și Mihai Banu au marcat și la Buzău reveniree de formă în care se află.

O atitudine condamnabilă, care ne-a surprins pentru că ea vine din partea unui tînăr alergător ce ne obișnuise cu o frumoasă conduită : A. Crisbai a intrat cu roata în schimbătorul de viteză al motocicletei lui Florian Ștefan, acesta pierzînd două ture pînă ce a reparat defecțiunea, nemaiputînd astfel ocupa locul meritat în clasament.

Tr. IOANIȚESCU

De ce nu la miezul nopții?

O recentă vizită în municipiul Galați ne-a prilejuit întîlnirea cu un vechi animator al rugbyului din acest oraș, antrenorul divizionarei B Ancora — I. Corangă. După mai multe minute, în care discuția s-a purtat pe diferite teme legate de situația acestui sport cu o veche tradiție aici pe malurile Dunării, antrenorul gălățean ne-a împărtășit și una din ultimele „aventuri" ale echipei sale.

Conform calendarului competițional, la 12 aprilie, Ancora trebuia să susțină partida de campionat în compania echipei Constructorul Bîrlad. Componenții săi au ajuns în localitate în seara de 11 aprilie, la ora 18,55. La gară, rugbyștii gălățeni au fost întîmpinați de instructorul formației locale, care le-a comunicat că meciul a fost programat să înceapă — a doua zi — la ora 7,30.

Motivul invocat : pe același teren urma ca începînd de la ora 9 și pînă la 17,30 să aibă loc partide de fotbal de juniori și școlari. A mai adăugat că li se dădea posibilitatea — în cazul cînd nu ar fi fost de acord cu ora anunțată — să aleagă : ori să piardă întîlnirea prin neprezentare, ori să aștepte pînă după-amiază. Cum nici una din variante nu putea fi acceptată, ora a rămas, în cele din urmă, cea comunicată în... gară.

A doua zi, dimineață, surpriză. La stadion... nimeni. Rugbyștii de la Ancora au fost nevoiți să sară gardul pentru a putea deschide porțile stadionului. Trecînd și peste acest incident, partida a început, totuși, avînd drept spectatori un grup de... nuntași bine dispuși, care se îndreptau, probabil, spre casă!

Amuzant, nu?!

Dacă cele aflate la Galați sînt reale, este de datoria noastră să ne întrebăm : oare nu se cunoaște prevederea regulamentară, conform căreia ora 10 este ora oficială de începere? Atunci ce rațiuni au stat la baza acestei programări matinale? Cum de nu s-au gîndit organizatorii să propună ca meciul să aibă loc chiar la... miezul nopții? Poate venea întreaga nuntă!

Părerea oaspeților am aflat-o întîmplător. Am dori s-o cunoaștem și pe cea a gazdelor.

Em. F.

● În vederea jocurilor internaționale pe care le vor susține săptămîna viitoare (Steaua la 2 mai, și Selecționata divizionară la 6 mai) în compania Selecționatei armatei franceze, azi, pe terenul Constructorul, de la ora 16,30, va avea loc un joc de verificare între echipele Steaua și Selecționata divizionară.

● La 4 mai, la Constanța, Selecționata armatei franceze va primi replica Farului.

● Ieri după-amiază, echipa bucureșteană CONSTRUCTORUL a întîlnit formația iugoslavă NADA SPLIT. După o partidă de mare luptă, rugbyștii români au obținut o frumoasă victorie cu 9—6 (0—3). Au marcat : Gheorghiu (încerc.), I. Hulă (încerc.), Meiu (drop.), pentru gazde, Milat (l.p.), Așebic (încerc.) pentru oaspeți. **(Aurel PĂPĂDIE).**

CAMPIONATELE ȘCOLILOR PROFESIONALE

Cooperatorii și-au desemnat laureații

Timp de o săptămînă, baza sportivă Voința din Capitală a găzduit finalele celei de a IV-a ediții a campionatelor școlilor profesionale ale UCECOM. Peste 300 de participanți, reprezentanți ai cooperatorilor din Arad, Brăila, Breaza, București, Craiova, Fălticeni, Galați, Ploiești și Timișoara s-au angajat în dispute interesante, de un bun nivel tehnic. Atmosfera sărbătorească, întrecerile aprige, pregătirea concurenților au arătat că sportul ocupă un loc însemnat în preocupările elevilor din școlile profesionale, se înscrie în activitatea lor de fiecare zi.

Iată rezultatele :

ATLETISM : **100 m :** V. Cseh (Arad) 11,8 ; **200 m :** D. Salomie (Timișoara) 24,0 ; **400 m :** D. Salomie 56,2 ; **800 m :** I. Solomon (Craiova) 2 : 07,0 ; **1 500 m :** C. Varga (Galați) 4 : 16,0 ; **3 000 m :** I. Mînăștureanu (Timișoara) 10 : 00,0 ; **ștafetă 4×100 m :** Arad 50,2 ; **4×400 m :** Timișoara 3 : 55,8 ; **greutate :** I. Comori (Arad) 10,81 m ; **lungime :** Gh. Ghiță (Craiova) 5,79 m ; **triplusalt :** I. Amoasei (Craiova) 11,50 ; **suliță :** V. Kötvosi (Galați) 40,62 ; **înălțime :** V. Păcurar (Arad) 1,65 — cu o săritură în stilul Fosbury ; **disc :** I. Comori (Arad) 30,46 m. **CLASAMENT FINAL :** 1. Arad 87 p, 2. Timișoara 66 p, 3. Galați 53 p.

HANDBAL : Craiova-Breaza 17—16 ; Arad-București 19—11 ; Galați-Ploiești 32—25 ; Timișoara-Ploiești 23—22 ; Galați-Arad 18—17. Clasament final : 1. Galați ; 2. Arad ; 3. Timișoara.

FOTBAL : Ploiești-Brăila 2—0 ; Galați-Breaza 7—0 ; București-Craiova 4—1 ; București-Galați 3—1. Clasament final : 1. București ; 2. Galați ; 3. Ploiești.

Ar mai fi de menționat buna organizare a întrecerilor, asigurată de Direcția personal și învățămînt din UCECOM și de către clubul Voința.

AUREL PĂPĂDIE
FLORIN SANDU
corespondenți

27 DE ECHIPE LA STARTUL CAMPIONATULUI REPUBLICAN

● *Simbătă și duminică, la Brașov, Cluj și Ploiești meciurile diviziei A*

La sfîrșitul săptămînii este programată etapa I a principalei competiții interne a atletismului nostru, campionatul republican pe echipe.

În categoria A vor lua startul nouă formații : **Brașov — Școala sportivă de atletism I București — Dinamo Buc,** la Brașov, **Cluj — C.A.U I Buc. — Rapid Buc.,** la Cluj, **Prahova — Steaua Buc. — Metalul Buc.,** la Ploiești.

În categoria B întrecerile se desfășoară în două serii : **I — Progresul Buc. — Suceava — Neamț,** la București, **Constructorul Buc. — Bacău — Constanța,** la București, **Iași — C.A.U. II Buc. — Argeș,** la Iași ; **II — Bihor — Sibiu — Dolj,** la Oradea ; **Timiș — C.S.S. Buc. — Maramureș,** la Timișoara ; **Mureș — Arad — Hunedoara,** la Tg. Mureș.

Programul tehnic al competiției cuprinde următoarele probe : **categ. A — bărbați :** 100 m, 200 m, 400 m, 800 m, 1 500 m, 5 000 m, 4x100 m, 10 km marș, 3 000 m obst., 110 mg, 400 mg, lungime, triplu, înălțime, prăjină, greutate, disc, ciocan, suliță ; **femei :** 100 m, 200 m, 400 m, 800 m, 4x100 m, 100 mg, lungime, înălțime, greutate, disc, suliță ; **CATEG. B bărbați :** 100 m (în etapele I și III), 200 m (în etapele II și IV), 800 m (I și III), 1 500 m (II și IV), 3 000 m obst. (I și III), 5 000 m (II și IV), 400 m, 4x100 m, 110 mg, 400 mg, 10 km marș, lungime, triplu, înălțime, prăjină, greutate, disc, suliță (se desfășoară în toate cele 4 etape) ; **femei :** 100 m (I și III), 200 m (II și IV), 400 m (I și III), 800 m (II și IV), 4x100 m, 100 mg, lungime, înălțime, greutate, disc, suliță (în toate etapele).

ILEANA SILAI

Meciurile programate în divizia secundă se desfășoară într-o singură zi (în două reuniuni) spre deosebire de cele din categoria A programate în două zile de concurs.

În ceea ce privește sistemul de punctaj, regulamentul acestei noi ediții a competiției nu aduce modificări substanțiale, așa cum credem că impunea experiența anilor trecuți. Fiind vorba de meciuri bilaterale, în cadrul unor întîlniri triunghiulare, punctajul se va face astfel : 5 puncte locul I, 3 p — II, 2 p — III, 1 p — IV și la ștafete 5 p — I, 2 p — II. Nu vor primi puncte acei atleți care nu îndeplinesc în concurs performanțe corespunzătoare categoriei a II-a de clasificare pentru seniori și a III-a pentru juniori. Se precizează însă că la alcătuirea clasamentelor atleții nepunctați rămîn pe locurile lor, astfel că nu se mai face o avansare de poziție a celor din urmă, care primesc doar punctele corespunzătoare locurilor ocupate de ei.

★

Campionatul pe echipe prilejuiește întîlnirea cu cei mai buni dintre atleții noștri, seniori și juniori, a căror evoluție de debut o vom urmări cu tot interesul. Ea ne va putea arăta nivelul general de pregătire a atleților fruntași pe care-i așteaptă, în săptămînile următoare, o activitate competițională mai bogată ca în oricare alt an.

★

Cîteva rezultate de la primele starturi ale atleților în sezonul de concursuri în aer liber : **CLUJ : 100 m :** Darvaș 10,6, Sărucan 10,6 ; **200 m :** Darvaș 21,6 ; **400 m :** Gedeon 50,2 ; **800 m :** Gedeon 1:55,9 ; **2 000 m obst. :** Căpraru 5:48,8, Szekely 6:00,8 ; **disc :** Socol 48,72 ; **femei : 200 m :** Ileana Silai 25,3 ; **400 m :** Silai 58,8 ; **disc :** Rozalia Herman 41,16 ; **(A. Ursu-Palade, coresp.) ; GALAȚI : înălțime femei :** Marghioliță Matei 1,72 m ; **TG. SECUIESC : înălțime :** G. Kicsid 1,97 ; **disc :** Hegheduș 49,78 ; **suliță :** Daringa 61,96 ; **suliță femei :** M. Loghin 41,46 ; **TG. MUREȘ : 400 mg :** Gh. Hidi — junior 55,0 record județean ; **BUZĂU : lungime :** P. Vasile (Brăila) 7,07 ; **ORADEA : suliță :** Obreja 64,04 ; **disc femei :** Maria Illi 43,88.

REABILITAREA CROSULUI

(Urmare din pag. 1)

pentru aceasta a trebuit să vizităm — și să invităm la acțiunea noastră —, împreună cu primul secretar al Comitetului municipal Pitești al U.T.C., mai toate școlile generale, liceele și școlile profesionale, precum și unele întreprinderi. Dar rezultatele au răsplătit munca ce am depus-o" — a ținut să precizeze, într-o scurtă discuție ce am avut-o, profesorul ION VOROVENCI, președintele comisiei județene de atletism.

Cu o zi înainte asistaserăm la un cros, de asemenea, cu participare numeroasă, ce a avut loc la Curtea de Argeș.

Făcînd parte din seria acțiunilor declanșate în vederea revitalizării sportului de masă, mai trebuie amintite și concursurile de orientare turistică, organizate, în ultima vreme, la fiecare sfîrșit de săptămînă.

În pădurea din Trivale am asistat, în ziua de 5 aprilie, la concursul celor 17 echipe de băieți și 6 echipe de fete. Au fost prezenți tineri din toate asociațiile sportive pitești, de la școli profesionale, licee și de la Institutul pedagogic. Andrei Ioana, studentă, mai participase la concursuri de orientare turistică, așa că experiența și-a spus cuvîntul : împreună cu colega de echipă, Florica Badea, debutantă, s-au clasat pe locul întîi. Aurel Balaban și ceilalți membri ai comisiei județene de alpinism-turism (Ion Bulacu, Ion Lupu, medicii Ion Coman și Ion Vișan), au meritul de a fi atras sute de tineri în concursuri de orientare turistică.

Vom mai relata, în încheierea însemnărilor noastre, că în județul Argeș a fost bine primită inițiativa de a se deschide porțile tuturor bazelor sportive pentru tinerii dornici să practice sportul. Stadionul central al orașului Pitești, baza sportivă de la strand, Stadionul olimpic de la Cîmpulung Muscel — dar am mai putea oferi exemple — sînt exploatate de dimineață pînă seara. Așa că, practic, fiecare tînăr dornic să practice sportul preferat are acum asigurate condițiile.

ÎNTR-ADEVĂR, ISCUSINȚĂ ȘI ÎNDEMÎNARE

Dimineață, mercurul termometrului nu arăta mai mult de 4 grade. Credeam cu toții, cei care ne aflam în parcul Trivale din Pitești, că acțiunea pionierească „Iscusință și îndemînare" va trebui să fie amînată. Și chiar în momentul cînd ne pregăteam de plecare, echipajele au început să vină la locul de concurs. Mai întîi „Cutezătorii", apoi „Rîndunica", „Cerbul Carpatin" și, în sfîrșit, și celelalte. Cinci grupe de pionieri, fiecare formată din 10 concurenți, purtînd pe piept ecusonul cu denumirile amintite, au trecut de îndată la montarea corturilor. Nu se putea discuta cu nici unul dintre concurenți, întrucît se lucra „contra-cronometru". Pe margine, arbitrii (profesori ai școlilor generale din comuna Ștefănești, din alte localități rurale și din oraș) își supravegheau elevii și, din cînd în cînd, le mai șopteau, cu mîna dusă pîlnie la gură, cîte ceva. Nu aveau voie, de fapt, să vorbească, deoarece instructajul li se făcuse înainte.

După montarea corturilor, grupele au trecut la gătirea mîncării. Regret că nu am avut un aparat de fotografiat la mine. Aș fi surprins, cred, o imagine cu totul inedită. Băieți și fete, cu șorțuri dinainte și bonete de... bucătar pe cap, executau mișcări atît de precise, de parcă exersaseră nu știu cîte ore prepararea unei ciorbe, a unei fripturi la proțap sau a unei salate orientale.

Aș fi crezut, după ce toate echipajele au raportat terminarea operațiunii de pregătire a mesei, că vor începe să mănînce. Dar nu. În program mai era prevăzută și o ștafetă pe 60 de metri. Aceiași copii care se dovediseră micuți maeștri în arta culinară au demonstrat că țin să facă și sport. Adela Georgescu, Marilena Popescu — de la Școala generală nr. 2 din Ștefănești, Corina Vijiiac — dar și foarte mulți alții — s-au dovedit a fi buni sprinteri. Apoi a început, extra-program, un joc de fotbal. Au trebuit să intervină profesorii și părinții pentru ca mîncarea, ce se răcise de mult, să fie consumată.

Sînt greu copiii de pornit? Nu cred. Sînt greu de oprit, mai ales cînd este vorba de sport.

I. G.

PASIUNE...

La Bocșa, în județul Caraș-Severin, acolo unde m-aș fi așteptat mai puțin, am întîlnit un pasionat al tenisului de cîmp. Vasile Dragoș, tehnician la uzinele din localitate, are o mare dragoste pentru „sportul alb". Dar acest simplu fapt nu m-ar fi convins să scriu, fie și cîteva rînduri. Într-un cartier cu blocuri aproape lipite unul de altul, Vasile Dragoș a găsit, totuși, loc să amenajeze trei terenuri de tenis. Iar pe aceste terenuri joacă acum tenis, de dimineață pînă seara, toți copiii cartierului.

La început, locatarii erau cam supărați pentru că Vasile Dragoș le-a răpit locul unde ei își... băteau covoarele. Apoi, cînd au văzut cum copiii lor își petrec timpul liber jucînd tenis, n-au mai fost supărați. Ba chiar se grăbea fiecare cu felicitările la adresa antrenorului.

Acum, la Bocșa, pe lîngă copiii care joacă tenis doar pentru destindere, există și o formație de 20 de prichindei care învață sistematic regulile acestui sport. Cu unii dintre ei antrenorul speră să ajungă departe.

Și încă un amănunt. Unul dintre terenuri este amenajat pentru jocuri în nocturnă.

I. G.

„Naționalele" de lupte libere

(Urmare din pag. 1)

lați) ; **cat. 52 kg :** T. Pătrașcu (Tîrgoviște) b.t. I. Iorgovan (Lugoj), I. Vlădescu (Dinamo Buc.) b.p. M. Ciuciu (Brăila), G. Moldoveanu (Călărași) b.t. Șt. Turoczi (Satu Mare), D. Tindeche (Steaua) b.p. C. Drăgulin (Progresul Buc.) ; **cat. 62 kg :** Al. Geantă (Steaua) b.t. D. Nicola (Bocșa), M. Pepenar (Deva) b.t. N. Sorescu (Pitești), Gh. Ciuntu (Galați) b.t. D. Sofroniu (Arad) ; **cat. 68 kg :** C. Gheorghe (Ploiești) b.t. V. Reteanu (Oradea), V. Moraru (Brăila) b.t. Gh. Butaru (Arad), M. Pîrcălabu (Călugăreni) b.t. V. Dumitrică (Tîrgoviște) ; **cat. 82 kg :** I. Scrobete (Hunedoara) b.t. V. Cuțitoiu (Arad), I. Balint (Odorhei) b.t. Gh. Mălureanu (Medgidia), Șt. Tampa (Brașov) b.t. A. Keresteș (Săcele) ; **cat. 90 kg :** I. Marton (Cluj) b.p. Gh. Ureianu (Steaua), A. Naghi (Satu Mare) b.t. I. Redveș (Arad), A. Balog (Satu Mare) b.p. L. Rădoi (Lugoj) ; **+100 kg :** V. Enache (Galați) b.t. P. Baron (Ploiești), Șt. Stîngu (Steaua) b.t. Z. Süveg (Satu Mare), M. Scînteie (Progresul Buc.) b.t. N. Negreanu (Hunedoara), **cat. 57 kg :** G. Nicola (Reșița) b. diferență puncte L. Biro (Arad), Gh. Peter (Lugoj) b.t. V. Stroia (Suceava), N. Dumitru (Constanța) b.t. V. Ungureanu (Orșova) ; **cat. 74 kg :** R. Pavel (Tîrgoviște) b.t. N. Sola (Reșița), N. Tănase (Craiova) b.d.p. I. Ceahnov (Bocșa), P. Poalelungi (Galați) descalificat cu T. Pancă (Constanța) ; **cat. 100 kg :** E. Nicoară (Hunedoara) b.t. I. Ciurezu (Craiova), A. Maindt (Steaua) b.t. I. Nan (Constanța) și A. Szorny (Brașov) b.t. N. Dragu (Tîrgoviște).

Astăzi, de la ora 9 și 17 continuă întrecerile eliminatorii.

În săptămîna 20-26 aprilie a. c.

LA CINEMATOGRAFUL TIMPURI NOI DIN CAPITALĂ

UN NOU PROGRAM DE SCURT-METRAJE ROMÂNEȘTI ÎN PREMIERĂ

REGENERAREA
scenariul: Stelian Penu, Georgeta Meșianu
regia : Stelian Penu
Imag.: Laurențiu Mărculescu

CUM S-A NĂSCUT HARTA
scenariul : prof. Ana Turdeanu-Toșa, Petre Sirin
regia: Petre Sirin
imaginea : Dumitru Podeanu

DIALOG CU SCULPTURA
scenariul: Adina Nanu, C-tin Budișteanu
regia : C-tin Budișteanu
imaginea : C-tin Teodorescu

DE CE?
scenariul și regia : Octav Ioniță
imag.: Petre Gheorghe, Romeo Chiriac

VÎRSTA OPȚIUNILOR
scenariul și regia : Octav Ioniță
imag.: Petre Gheorghe, Romeo Chiriac

CIOCÎRLIA (animație)
scenariul și regia : Laurențiu Sîrbu
imaginea : C-tin Iscrulescu

DESEN PENTRU O PASĂRE (animație)
scenariul și regia: Letiția Popa

REPETIȚIE GENERALĂ PENTRU MECIUL CU POLONIA

Lotul național de juniori a făcut ieri pe stadionul Republicii (gazda, de mîine, a meciului România — Polonia) o repetiție generală în vederea ultimului meci al preliminariilor la turneul U.E.F.A. La capătul antrenamentului (urmărit, printre alții, de președintele F.R.F., **Mircea Angelescu**, și de **Ion Alexandrescu**, secretarul forului de specialitate — prezențe care atestă importanța acordată partidei de mîine), care a durat 60 de minute, folosite intensiv, antrenorul **Gheorghe Ola** ne-a făcut cunoscută noua alcătuire a „11"-lui care va ataca ultimele 80 de minute ale preliminariilor.

Iată-l: STANA — DOBRĂU, DEHELEANU, G. SANDU, HAJNAL, BOLONI, SAMEȘ, VLAD, GHERGHELI, HELVEI, NĂSTASE. După cum se vede, Năstase ia locul lui Atodiresei, Sandu este trecut fundaș central, iar Sameș va juca mijlocaș.

Juniorii români fac astăzi dimineață o ultimă „înviorare" cu mingea, timp de 30 de minute.

★

Ieri seara a sosit în Capitală, pe calea aerului, lotul polonez.

★

Meciul România — Polonia va fi arbitrat de KAREL STARKA (Cehoslovacia), ajutat la linie de **Gheorghe Popovici** și **Victor Pădureanu**.

SCHIMBAREA DENUMIRILOR LA UNELE ECHIPE

Federația română de fotbal ne-a comunicat că a aprobat schimbarea denumirilor la unele echipe de fotbal. Astfel, formația bucureșteană T.U.G. se va numi Sportul muncitoresc, iar Victoria Tg. Jiu va activa sub denumirea de Jiul Tg. Jiu.

ORIZONT

DRAMATICA ALTERNATIVĂ

Confratele nostru Jacques Lecoq, de la cotidianul belgian „Les Sports", se minuna foarte văzînd că presa britanică, deși cunoștea de miercuri seara faptul că Everton nu mai putea pierde titlul de campioană a Angliei, n-a publicat în ziua următoare clasamentul primei Ligi. „Acesta vede dintotdeauna lumina tiparului luni dimineața. Între timp — i-a explicat cineva — cititorul își face singur o opinie și, dacă dorește, își alcătuiește singur clasamentul. Nu trebuie să existe angoasa rezultatului".

Și ziaristul belgian, preocupat de sursele reale ale unui asemenea comportament tradițional, specific englezesc, totuși, ciudat, crede a le găsi într-o altă scenă, petrecută sub ochii săi, după semifinala „C.C.E." dintre Leeds și Celtic. La reîntoarcerea de la stadion, într-un **bus** populat cu suporteri ai echipei engleze, învinsă surprinzător chiar pe teren propriu, de către campioana Scoției, unul dintre acești **fans** se adresează celorlalți: **„Ne-am distrat bine în această seară. Un meci plăcut, nu-i așa?"** Aprecierea a găsit o aprobare unanimă! În autobuz erau aceiași suporteri ai echipei Leeds care au ovaționat pe jucătorii din Glasgow ce părăseau învingători terenul...

„Pentru noi, conchide gazetarul belgian, cei care mergem la meci din dragoste pentru fotbal, dar întotdeauna pentru a-i vedea cîștigînd pe ai noștri, o înfrîngere ne face să căutăm mii de scuze. Acolo, însă, fără ca suporterii să fie mai puțin infocați, interesează, înainte de toate, calitatea fotbalului, spectacolul, degustat ca de niște gurmanzi. Și aceasta nu-i împiedică să răgușească, încurajîndu-și favoriții.

— Un meci plăcut!

Vă dați seama ce vacarm ar dezlănțui, în altă parte, o asemenea afirmație printre suporteri cînd echipa este, practic, eliminată dintr-o finală europeană?"

Nu credem că legătura pe care o face Jacques Lecoq între refuzul publicării operative a unei știri și manifestarea pilduitoare a suporterilor din Leeds este într-adevăr o relație de la cauză la efect. Ba, mai mult, ni se pare chiar a fi o apropiere forțată sau, dacă vreți, un **trouvaille** reporteric esc. Pentru că, la urma-urmei, nu înlături „angoasa" rezultatului ascunzînd cititorului clasamentul. Așa încît explicația rezidă, credem noi, tot în excesivul tradiționalism britanic care a destinat clasamentului Ligii un loc numai și numai în ziarul de luni dimineață.

Dar indiferent dacă între acest fapt gazetăresc și reacția publicului din Leeds — refuz deliberat al absolutizării pătimașe și oarbe a rezultatului — există sau nu o intimă corelare, exemplul rămîne exemplu. Dar, din păcate, izolat.

La recenta masă rotundă de la Monaco, reputatul antrenor chilian Fernando Riera a declarat că se află în fața unei dramatice alternative: sau să se adapteze obiceiurilor de junglă pe care le-a căpătat fotbalul internațional, sau să-și caute altă meserie. Iar cunoscutul tehnician maghiar Gustav Sebeș își exprima regretul în fața dispariției „fotbalului frumos", făcînd apel la relansarea simțului moral al jucătorilor. Pentru că în avalanșa competițiilor internaționale, a căror proliferare a căpătat proporții neașteptate — planificarea acestora într-un calendar acceptabil tuturor ajungînd un coșmar al federațiilor internaționale și naționale — **rezultatul a început să devină un chip cioplit la care se închină tot mai mulți din lumea fotbalului.**

De aceea, Fernando Riera propunea la Monaco aplicarea unor sancțiuni drastice împotriva echipelor și cluburilor care încalcă regulamentele de joc și etica sportivă. Dar ar putea fi o mai aspră sancțiune pentru cei în culpă decît neparticiparea publicului la jocuri, neaderența sa declarată la asemenea abateri?

Bineînțeles că nu intenționăm să blamăm efortul conștient al sportivului care-și croiește drum lucid spre victorie — acest corolar al actului sportiv modern — după cum este departe de noi gîndul fariseic de a incrimina pe cei care dau aripi entuziasmului cu încurajările lor frenetice, sufletiste. Dintotdeauna, noțiunea de suporter a presupus **opțiunea** deliberată, dar niciodată n-a subînțeles exclusivismul orb, îngustimea de spirit și meschinăria. Or, victoria, ca apanaj al celui mai bun, poate aparține, la un moment dat, altcuiva decît favoriților noștri. Și atunci, indiferent de miză, chiar dacă aspirațiile acestor sportivi, ale suporterilor lor, vizează o poziție superioară într-un campionat mondial, o finală europeană sau un rezultat de prestigiu într-un meci de anvergură, să dăm Cezarului ce-i al Cezarului: onoare învingătorilor și apreciere lucidă, obiectivă, învinșilor.

Paul SLAVESCU

TRICOLORII

RADUCANU: Atît cît a fost solicitat a avut intervenții prompte și curajoase. O dată, însă, în repriza a doua, și-a dat în petec, în stilul său personal, ieșind hazardant cu balonul la picior dincolo de careul mare. Și puțin a lipsit ca această gafă să nu coste echipa un gol.

LUPESCU: După un start confuz (provocat și de o colaborare defectuoasă cu celălalt fundaș central, Dan), Lupescu s-a integrat bine în joc, dublînd coechipierii apropiați din linia de fund și oferind — prin joc calm și pase precise, la firul ierbii — o bază constructivă atacurilor.

DAN: Pus pe fapte mari — la vestea că face parte din lotul pentru Paris — inimosul fundaș al Rapidului a făcut risipă de energie, dar n-a acționat tot timpul lucid. În repriza I, depășit în viteză de Oblemenco, el a „rezolvat" duelul cu înaintașul craiovean comițînd un fault în careu, nesancționat de arbitru. Cu golul înscris în min. 79, golul victoriei, el a reintrat în grațiile suporterilor.

DUMITRU: Foarte util echipei în ambele situații ale jocului. Se impune, însă, din partea lui mai multă atenție la modul de efectuare a „tackling"-ului: cînd nu atinge balonul, ci picioarele adversarului, deposedările sale duc la accidentări. Cum a fost cazul și duminică.

NEAGU: Insuficient de mobil în prima repriză, a fost stînjenit de „atenția" acordată de Mincă, care l-a păzit cu strictețe, în zonă. După pauză, însă, s-a mișcat mai lejer, pe o suprafață mai mare, a manevrat cu ușurință balonul, combinînd și șutînd la poartă periculos.

★ ★ ★

DOBRIN: Reapariția în formația sa de club a fost de bun augur. Dobrin a fost motorul întregii echipe. A jucat pe o mare suprafață de teren, a driblat în stilul său caracteristic (în favoarea echipei), a pasat excelent, la mari distanțe, punîndu-și în mod excepțional colegii în poziții favorabile (care, din păcate, „serviți ca pe tavă", nu au fructificat ocaziile). Dobrin a înscris al doilea gol, ca urmare a unei acțiuni strict personale. A luptat și a cîștigat o minge pierdută, apoi a centrat (acțiune din care s-a născut penalty-ul) și a transformat magistral lovitura de la 11 m.

ADAMACHE: A apărat foarte bine, dar, uneori, în loc să rețină, a respins în mod inutil baloanele. La primirea golurilor nu se face vinovat. Primul (cel marcat de Nuțu) a fost fulgerător, iar al doilea (din penalty) a fost imparabil, ca orice lovitură de la 11 m bine executată.

GYORFI: A fost cel mai bun jucător al stegarilor. Extrem de activ, a acționat pe o mare porțiune de teren, și-a culeș mingile la centrul terenului și s-a lansat în curse lungi, foarte periculoase.

IVĂNCESCU: Sobru, precis și corect în joc, a fost stîlpul apărării brașovenilor. A venit, deseori, în față, participînd la atacuri fără să-și lase locul liber în momentele de presiune argeșeană.

DEMBROVSCHI: Sever marcat de Țegean, a activat foarte puțin în prima repriză. Și-a recăpătat, însă, cadența după pauză, cînd s-a mișcat în voie și a inițiat multe acțiuni periculoase. A șutat, însă, mai puțin ca de obicei.

GHIȚĂ: N-a avut de lucru. În schimb, s-a dovedit deosebit de irascibil după faza în care arbitrul a acordat „11 metri" (ratat de către Soo).

ENE DANIEL: A încercat prea multe acțiuni individuale, neglijînd partenerii de joc. Cu toate acestea, alături de Dembrovschi și Bălută, s-a arătat foarte periculos în fazele de finalizare. I-au lipsit, însă, calmul și precizia la șuturile pe poartă.

MOCANU: Este în formă. El a constituit un adevărat scut pentru Mihai Ionescu, în acele nesfîrșite minute din prima repriză, cînd Jiul a atacat continuu. Avînd o bună detentă, a fost de netrecut în duelurile aeriene. Ca și în alte meciuri, a fost a doua aripă stîngă a Petrolului, rapidă, cu șut puternic.

★

DELEANU a dovedit, din nou, că este în revenire de formă. Am apreciat în mod deosebit urcările sale în atac.

DINU a muncit mult, a fost pe tot terenul, dar a greșit deseori pasele. I se poate reproșa și o anumită înclinație către joc dur, în situații cînd nici măcar nu avea scuza provocării. A marcat un gol, după care a alergat tot meciul, reușită care i-a ridicat nota la joc.

GHERGHELI a fost inimos, ca întotdeauna, dar i-au reușit prea puține acțiuni.

NUNWEILLER VI a făcut o partidă foarte bună. Inițiind nenumărate contraatacuri, și-a pus în excelente poziții coechipierii. Păcat că la capitolul „realizare", acest foarte dotat jucător aproape că nu contează.

LUCESCU: a alergat mult, spectaculos și... ineficient. Iar publicul are pretenții deosebite de la el.

DUMITRACHE s-a „bătut" aproape ca pe vremea perioadei lui de afirmare. Fără să aibă strălucirea din marile sale partide, evoluția sa a fost bine apreciată.

HĂLMĂGEANU ÎNCERT PENTRU MEXIC

Ieri, într-o discuție avută cu antrenorul Angelo Niculescu, am aflat că internaționalul Bujor Hălmăgeanu este incert pentru Mexic, el avînd un corp străin în articulația tibio-tarsiană, soluția medicală preconizată în acest caz fiind, probabil, operația. Antrenorul naționalei noastre ne-a spus că în această situație nepreveăzută, va apela la clujeanul Pexa.

ECOURI

● După cum se anunțase, meciul Rapid — Universitatea Craiova urma să fie condus de arbitrul ploieștean N. Cursaru. Constatîndu-se, însă, în ultimul moment, că acesta nu era disponibil, s-a apelat la unul din arbitrii de linie, Em. Vlaiculescu.

Să-l fi găsit acest apel de ultimă oră, într-adevăr, nepregătit pe dr. Vlaiculescu? Pentru că arbitrajul său n-a avut de astă dată, discernămîntul necesar.

● Am menționat la nota acordată fundașului central giuleștean Dan plusul obținut prin golul ce a consfințit victoria echipei sale. În general, însă, de-a lungul întregii partide, internaționalul Dan a acționat cu rigiditate, apelînd deseori la mijloace neregulamentare atunci cînd (destul de des...) era depășit de adversari.

● Dr. Frînculescu, medicul echipei craiovene, își exprima după meci convingerea că, fără accidentarea lui Ivan de către Dumitru, „Universitatea" n-ar fi primit golul. Este dificil de a aprecia o asemenea alternativă, dar a fost evident handicapul echipei oaspete, nevoită să-i înlocuiască pe mijlocașul Ivan și pe atacantul Bălan, în urma jocului periculos al unor adversari.

● Accidentarea lui Bădin a dus, indirect, la o altă defecțiune în formația Petrolului. Cu gîndul la cele petrecute cu coechipierul său, dar, poate, și la aceeași călătorie, spre Mexic, Dincuță, omul de șoc al petroliștilor, a jucat reținut, evitînd orice angajament fizic.

● Știți cum i se spune, la Petroșani, lui Ion Constantin? Bobby Charlton! Din punct de vedere fizic, asemănarea — începînd cu plesuvia prematură — este destul de mare. Așteptăm o cît mai mare asemănare în joc. Aici, deocamdată, îl recunoaștem mai puțin pe Bobby Charlton...

● La 30 de ani, Andrei apără cu succes poarta echipei Dinamo București, după ce a făcut același lucru, rînd pe rînd, și la celelalte trei echipe bucureștene: Rapid, Steaua și Progresul. Dacă ar mai fi existat încă o divizionară A în București, probabil că Andrei n-ar fi ocolit-o nici pe aceasta!

În „clasament" îl urmează Ozon, care a jucat la trei echipe bucureștene: Dinamo București, Progresul și Rapid.

● Steaua a realizat la Iași una dintre cele mai bune partide ale sale din actualul sezon. Din punct de vedere tactic — aglomerare și dublări în apărare, pase de temporizare la mijloc, contraatacuri rapide — între formația bucureșteană și Politehnica a fost o diferență evidentă. De remarcat maturizarea tinerilor care îmbracă azi tricourile acestei reputate formații: Șterănescu, Tătaru, Ciugarin, Cristache.

● După cum se știe, Steaua conducea la pauză cu 2—0. La reapariția pe teren, formația oaspe a fost huiduită, fluierată de către o parte dintre spectatori. De ce? Greu de înțeles. Pentru că Steaua și-a apărat șansele în mod sportiv, făcînd o partidă excelentă?

● Întrebînd la sfîrșitul meciului unde se află dușurile, arbitrul P. Sotir a fost îndrumat de către un organizator — pe nume C. Popovici — să se ducă în vestiarul Stelei. Fără comentarii.

● Dur, nervos, pus pe ceartă cu arbitrii și urmărind numai picioarele adversarilor, Lupulescu a rămas totuși în teren pînă în minutul 90. Aceasta numai datorită îngăduinței arbitrului.

● La sfîrșitul meciului Dinamo București — Crișul, antrenorul Nicușor avea o mină de om încercat de emoții. (Explicabil, dacă avem în vedere finalul dramatic al jocului): **„Așa se întîmplă cînd nu joci cum trebuie, angajîndu-te cu toată seriozitatea doar 15—20 de minute dintr-un meci"** — ne spunea antrenorul dinamovist". Și avea perfectă dreptate.

● A fost 11 m la căderea lui Cociș (din prima repriză) în careu? După părerea noastră, hotărît nu! Cociș a fost acroșat în fața careului — deci arbitrul putea, cel mult, să acorde de acolo o lovitură liberă —, a continuat să înainteze, pionjînd în cele din urmă, destul de „artistic", în interiorul careului.

● Nimeni nu mai credea că la 2—1 pentru F.C. Argeș stegarii vor mai avea suficiente resurse de egalare. Dar brașovenii au avut această forță, restabilind echilibrul și dînd o notă dramatică acestui final de meci. Deci 2—2. Scor just. O repriză (prima), a decurs în superioritatea oaspeților, în timp ce partea a doua a stors în evidență dominarea argeșenilor.

● Terenul din Pitești este recunoscut drept unul dintre cele mai bune din țară. Calitatea gazonului, „coafura" ce i se face cu cel mai mare dichis, îl recomandă cu prisosință. Mîna de bun gospodar se cunoaște. Gospodarul — un om care-și iubește meseria, care-și petrece timpul, de dimineața pînă seara, la teren — este inimosul șef al bazei sportive 1 Mai, Ion Badea.

● Velicu și Duțan au susținut simbătă două examene. Primul, dimineața, cînd s-au prezentat să-și dea „maturitatea", iar al doilea, după amiază, în compania fotbaliștilor clujeni...

În ambele confruntări, cei doi fotbaliști băcăuani au obținut note de... trecere!

● După joc — pierdut la limită — cei doi antrenori ai echipei C.F.R. Cluj, dr. C. Rădulescu și Ovidiu Hulea, erau, totuși, zîmbitori. Aveau și motive: aflaseră rezultatul de la... Iași!

● „Bătrînul" Soos (36 de ani) se dovedește — în continuare — omul de nădejde al apărării ceferiste clujene. „Joc mai departe, spune el. Vreau să scap echipa de retrogradare. Dacă se-ntîmplă... — doamne ferește! — să cadă, joc mai departe, ca s-o aduc iarăși în... Divizia A. Dar nu cădem, veți vedea..."

● „Bine c-a venit întreruperea de campionat, declară antrenorul băcăuan V. Neagu. Echipa avea nevoie de odihnă. Și-apoi, sperăm să-i recuperăm între timp pe Kiss, David, Pană și Neumayer".

● O remarcă asupra echipei de tineret-rezerve a lui Dinamo Bacău, antrenată de Const. Rădulescu. Se „mișcă" foarte bine în teren și are un atac foarte productiv. Ea deține, de altfel, primul loc în clasament, furnizînd și primei echipe elemente tinere, care au fost deja titularizate: Pană, Bălută, Pruteanu.

CAMPIONATUL REPUBLICAN AL JUNIORILOR ȘI ȘCOLARILOR

Iată cîteva rezultate înregistrate în etapa disputată duminică în campionatul republican al juniorilor și școlarilor: S.N. Oltenița — Dunărea Giurgiu 2—1 (1—0); Șoimii Sibiu — Metalul Copșa Mică 4—1 (1—1); Textila Botoșani — Fulgerul Dorohoi 5—1 (3—1); Lemnarul Odorheiul Secuiesc — Șc. sp. Sibiu 1—2 (1—1); Unirea Cristuru Secuiesc — Oltul Sf. Gheorghe 1—1 (0—1); Steagul roșu Brașov — Viitorul Gheorghieni 7—0 (1—0); Chimia Oraș Gh. Gheorghiu-Dej — Știința Bacău 3—1 (3—0); Metalul Tîrgoviște — Șc. sp. București 1—0 (0—0); Petrolul Tîrgoviște — Progresul București 0—10 (0—2); Gaz metan Mediaș — C.S.M. Sibiu 1—1 (1—1); Metalul Hunedoara — C.F.R. Arad 0—0; Rulmentul Bîrlad — Gloria Bîrlad 11—1 (4—0); Jiul Petroșani — Unirea Orșova 6—0 (4—0); C.F.R. Pașcani — Penicilina Iași 4—0 (2—0); Petrolistul Boldești — Poiana Cîmpina 0—1 (0—1); Chimistul Baia Mare — Victoria Carei 1—0 (0—0); Minerul Baia Mare — C.I.L. Sighetul Marmației 2—0 (1—0); Constructorul Baia Mare — Crișul Oradea 1—2 (0—1); Topitorul Baia Mare — Olimpia Satu Mare 1—2 (0—1); Ind. sîrmei C. Turzii — Tehnofrig Cluj 4—1 (3—0); Bradul Vișeu — Olimpia Oradea 0—2 (0—0).

INTRARE LIBERĂ PENTRU ELEVI LA MECIUL ROMÂNIA - POLONIA!

După cum ne informează conducerea Federației române de fotbal, la partida internațională dintre reprezentativele de juniori ale României și Poloniei, meci decisiv pentru calificarea în turneul U.E.F.A., elevii bucureșteni se vor bucura de LIBERA INTRARE.

Este o inițiativă lăudabilă, o invitație pe care — sîntem convinși — cei mai tineri suporteri ai fotbalului nostru nu o vor ignora...

Bazil Marian — noul antrenor al lui F.C. Argeș

Luînd în discuție, în ședința din 15 aprilie 1970, cererile repetate ale antrenorului C. Teașcă, biroul clubului de fotbal Argeș Pitești i-a aprobat acestuia desfacerea contractului de muncă. Ieri, conducerea secției a hotărît ca în locul lui C. Teașcă să fie numit ca antrenor principal al echipei Bazil Marian, care va fi ajutat de Leonte Ianovschi.

AZI: „CUPA SPORTUL MUNCITORESC" CU HANDICAP

Amatorii de fotbal din Capitală au posibilitatea să urmărească azi un nou cuplaj în competiția cu handicap dotată cu „Cupa Sportul muncitoresc". Pe terenul echipei organizatoare (fost T.U.G.), de la ora 15, va avea loc meciul amical Metalul București (divizia B) — S.N. Oltenița (divizia C). În partida vedetă, de la ora 16,45, Steaua București va primi replica formației Sportul muncitoresc (fost T.U.G.).

LOTO-PRONOSPORT

AUTOTURISME ȘI EXCURSII LA TRAGEREA LOTO DE VINERI

De la introducere, NOUA FORMULĂ LOTO își arată roadele din plin, dovedind prin aceasta că șansele de cîștig cresc săptămînă de săptămînă.

Iată cîțiva dintre ultimii cîștigători:

100 000 lei — Zăviceanu Constantin din Satu-Mare, **98 075 lei** — Buftea Grigore din Bacău (ambii la tragerea LOTO din 13 martie 1970); **75 595 lei** — Dumitrache Pavel din orașul Dr. Petru Groza, județul Bihor și Ungureanu Mihai din comuna Curtișoara, județul Olt (ambii la tragerea LOTO din 20 martie 1970); **91 191 lei** — Dumitrescu M. din București (tragerea LOTO din 27 martie 1970); **74 824 lei** — Mărginean Tudor din București (tragerea LOTO din 3 aprilie 1970) ș.a.

Participînd la tragerea LOTO de vineri 24 aprilie a.c., puteți cîștiga autoturisme DACIA 1 100, MOSKVICI 408, SKODA 1 000 MB, excursii pe COASTA DALMAȚIEI și excursii pe ruta PRAGA — KARL MARX STADT — ERFURT — LEIPZIG — MEISEN — DRESDA — BUDAPESTA în afara premiilor în bani.

Vă reamintim că la LOTO puteți obține premii și cu 3 numere din toate cele 16 extrase. Taxa de participare fiind de 2 lei varianta (pentru extragerea I) și de 5 lei varianta (pentru ambele extrageri).

Astăzi și mîine sînt ULTIMELE ZILE pentru procurarea biletelor.

PRONOSPORT

PREMIILE CONCURSULUI NR. 16 DIN 19 APRILIE 1970

CATEGORIA I: (12 rezultate) 14,5 variante a 6.222 lei.
CATEGORIA a II-a: (11 rezultate) 270 variante a 401 lei.
CATEGORIA a III-a: (10 rezultate) 2.242,8 variante a 72 lei.

„EL MUNDIAL '70"

POȘTA CONCURSULUI

● *Surprinzător, dar iată, la mai bine de trei luni de la inițierea concursului, mulți dintre corespondenți ne întreabă pe ce adresă să trimită cupoanele. De neînțeles dilema în care aceștia se află, dat fiind faptul că de la început am anunțat că „El Mundial '70" este organizat de ziarul Sportul. Or, adresa ziarului poate fi găsită pe prima pagină. Dar, fiindcă sîntem rugați s-o reamintim, iat-o: BUCUREȘTI, STR. VASILE CONTA NR. 16.*

● G. Mic, Băița, jud. Cluj. *Era mai bine să vă sfătuiți cu cineva înainte de a completa cuponul respectiv. Nu ne-am fi așteptat să faceți o asemenea confuzie între „El Mundial '70", care se referă la turneul final al campionatului mondial din Mexic, și... „Cupa Mexic" organizată de federație în perioada următoare pentru echipele noastre de divizia A. Confuzia făcută și fantezia de care dați dovadă au... văzut „campioană mondială" pe Rapid. Giulețtenii ar trebui să vă premieze sau să vă facă membru de onoare al clubului pentru vitorul frumos pe care l-ați întrevăzut echipei.*

● Gh. Neacșu, Iași: *Nu sînteți primul care ridicați o asemenea problemă. Cînd am organizat concursul ne-am gîndit, desigur, la marele număr de cupoane pe care le vom primi. Fără îndoială, trierea va necesita eforturi deosebite și după cum bine remarcați doar cu forțele redacției va fi greu de realizat. Dar, după cum am mai anunțat la poșta noastră, am cerut sprijinul Administrației de stat Loto-Pronosport și răspunsul a fost favorabil. Deci, nu vă faceți griji. Cupoanele se află în deplină siguranță și nu vor avea soarta presupusă de dv. Se vor căuta soluțiile cele mai echitabile pentru ca toți participanții care vor avea pronosticurile exacte să concureze cu șanse egale la stabilirea cîștigătorilor.*

● Em. Chiosea, Constanța. *Nu putem confirma primirea cupoanelor fiindcă ne-ar trebui foarte mult timp. Citind răspunsul dat tovarășului Neacșu din Iași credem acum că și dv. sînteți... liniștit.*

CUPON DE CONCURS

Numele și prenumele: . . . . . .
. . . . . .
Adresa: . . . . . .
. . . . . .

1. CE ECHIPE VOR OBȚINE CALIFICAREA PENTRU SFERTURILE DE FINALĂ (reamintim: din fiecare grupă se califică primele DOUĂ CLASATE)?

GRUPA A . . . . . .
GRUPA B . . . . . .
GRUPA C . . . . . .
GRUPA D . . . . . .

2. CE ECHIPĂ VA CÎȘTIGA CAMPIONATUL MONDIAL?
. . . . . .

UN SEZON BOGAT ÎN EVENIMENTE FOTBALISTICE:

— Viena, finala „Cupei cupelor", la 29 aprilie.

— Milano, stadionul San Siro, finala „Cupei campionilor europeni", la 6 mai.

— Mexic, turneul final al Campionatului Mondial, între 31 mai — 21 iunie...
...și multe alte pasionante întîlniri.
Toate, la dv. acasă, pe ecranul televizorului

VENUS

— Receptor multicanal, ecran cu diagonala de 47 cm, prezentat într-o elegantă casetă furniruită, cu o linie modernă asimetrică.

— Mare stabilitate în funcționare, imagine și sunet de calitate.

— Prețul este de 3.400 lei. Se poate cumpăra și cu plata în 8—12 rate lunare, cu un aconto între 510—680 lei.

sportul în lume

START ÎN TURNEUL ZONAL FEMININ DE ȘAH

La Vrnjacka Banja (Iugoslavia) a început cel de-al treilea turneu zonal de calificare pentru campionatul mondial feminin de șah, la care participă și maestrele românce Elisabeta Polihroniade și Gertrude Baumstark.

În prima rundă, Baumstark (cu piesele albe) a învins-o pe Dobson (Anglia).

Partida dintre Polihroniade și Wasnetski (R.F.G.) s-a întrerupt.

Gimnaști români la Budapesta

Un grup de gimnaști români va participa la turneul internațional găzduit de capitala Ungariei, în zilele de 24—26 aprilie. Au plecat aseară spre Budapesta : Alina Goreac, Olga Ștefan, Ludovic Buh și Vasile Coșariu, precum și antrenorii Nicolae Covaci și Gheorghe Condovici.

GHEORGHE SENCOVICI ȘI GLEB PINTILIE EVOLUEAZĂ ÎN R.F. a GERMANIEI

Aseară au părăsit Capitala plecînd în R.F. a Germaniei, trăgătorii Gheorghe Sencovici și Gleb Pintilie. Cei doi sportivi români vor concura, între 23 aprilie și 6 mai la o serie de competiții de skeet care se vor organiza în R.F. a Germaniei.

FINALĂ DRAMATICĂ LA MINSK

ECHIPA DE FLORETĂ A MOSCOVEI – PE PRIMUL LOC

ROMÂNIA-UNGARIA 9-5

MINSK 21 (prin telefon). Turneul internațional de floretă femei desfășurat timp de 4 zile în localitate a luat sfîrșit cu victoria reprezentativei orașului Moscova, în fapt o veritabilă selecționată a Uniunii Sovietice. În cel mai disputat meci al turneului final trăgătoarele moscovite au avut de înfruntat formația țării noastre de care au dispus — greu — după asalturi de un rar dramatism — cu 9—7.

Inițial meciul a fost la discreția floretistelor românce, care au condus după primele două manșe cu 3—1 și 5—3. Dar, în primul asalt din manșa a 3-a Ana Ene-Pascu a avut o serioasă întindere care, practic, a scos-o din competiție. Apoi, în asaltul următor Maria Vicol avea să sufere și ea un accident grav : o rupere de unghie la piciorul de fandare. Un accident stupid și pe cît se pare unic în analele scrimei !

Numai în aceste condiții în care doar două trăgătoare din echipa României — Marina Filip și Olga Szabo — au fost valide floretistele moscovite au reușit să egaleze la 7 și apoi să forțeze victoria. (Realizatoare : Zabelina 4, Gorohova și Ivanova cîte 2, Lubețskaia, respectiv Szabo 3, Filip 2, Pascu și Vicol cîte 1).

În cadrul aceluiași turneu final echipa României a întrecut formația Ungariei cu 9—5. Meciul s-a aflat tot timpul la discreția floretistelor noastre care au condus cu 3—1, 6—2, 8—4. Foarte bine a evoluat în acest meci Olga Szabo. Ea a realizat 3 victorii. Au secondat-o Marina Filip, Ana Pascu și Maria Vicol, toate cu cîte două victorii. Pentru echipa Ungariei au punctat Karolfy 2, Saray, Kalonfy și Somogy.

Lotul floretistelor noastre se înapoiază în Capitală miercuri seara, cu avionul.

Pînă la jucarea întreruptelor...

GLIGORICI LIDER LA ROVINJ

BELGRAD 21 (*Agerpres*). — Pînă la disputarea partidelor întrerupte, liderul turneului internațional de șah de la Rovinj (Iugoslavia) este marele maestru iugoslav Zvetozar Gligorici cu 5½ p. Îl urmează în clasament Fischer (S.U.A.) — 5(2), Hort (Cehoslovacia) 4½ p, Petrosian (U.R.S.S.) — 4(1), Korcinoi (U.R.S.S.) — 3½(1), Minici (Iugoslavia), Smîslov (U.R.S.S.) — 3½ p, etc. Ghițescu (România) ocupă locul 11 cu 2½ și o partidă întreruptă. În runda a 7-a, Ghițescu a întrerupt partida sa cu Bobby Fischer, marele maestru american avînd avantaj. Smîslov l-a învins pe Ivkov, iar Gligorici pe Marovici, Udovcici pe Nicevski, iar Kovacevici a cîștigat la Uhlmann. S-au încheiat remiză partidele Kurajița — Minici și Hort — Parma.

VA JUCA GEMMEL ÎN FINALA C.C.E. ?

Cunoscutul fotbalist scoțian Tommy Gemmel, fundaș al echipei Celtic Glasgow, a fost rănit într-un accident de circulație la Glasgow și se pare că nu va putea juca în finala „Cupei campionilor europeni" pe care formația sa o va susține cu echipa Feijenoord din Rotterdam, la 6 mai, la Milano.

Scorul etapei a 27-a a campionatului olandez a fost realizat de liderul clasamentului, Ajax Amsterdam, care a surclasat cu 7—1 pe Dos Utrecht. Feijenoord a jucat cu Nijmegen cu care a terminat 0—0. În clasament continuă să conducă Ajax Amsterdam cu 50 de p, urmată de Feijenoord — 45 p.

ODIHNA ACTIVĂ A MARELUI CONDUCĂTOR

Centenarul nașterii lui V. I. Lenin

Că educația fizică și sportul au jucat un rol important în viața și activitatea marelui Lenin, ne-o arată el însuși în scrisorile către rude și prieteni, ne-o scot în relief amintirile depănate de cei care au avut prilejul fericit de a-l cunoaște, ca și studiile făcute de specialiști și istoriografi.

Plimbările și excursiile au fost folosite de Lenin ca o odihnă activă, ca un întăritor pentru sistemul său nervos supus în repetate rînduri la eforturi supraomenești. El își amintește cu plăcere de una din frumoasele plimbări cu barca pe Volga, din perioada cînd era la Samara : **„Mergeam cu barca în jos pe Volga pînă la capătul cotului de la Samara, iar apoi treceam pe un rîu care curge spre nord și apoi se varsă în Volga. Călătoria dura cîteva zile".**

Cu bicicleta, Lenin a făcut numeroase excursii, mai ales în perioada anilor de emigrație, sfătuindu-i și pe prietenii săi să-i urmeze exemplul. Despre o astfel de excursie își amintește Semașko : **„Într-o zi a venit la mine, la Paris, să ne plimbăm cu bicicleta împreună. Ne-am dus la «Terasă», care era la o distanță de circa 15—20 km și de unde se vedea toată panorama Parisului".**

Munții Tatra i-au oferit lui Lenin prilejul de a-și satisface pasiunea turistică. Îi plăcea chiar să se cațere pe culmi abrupte, din vîrful cărora putea să admire priveliști minunate. El a străbătut de nenumărate ori și cărările munților Alpii Elveției, cu itinerarii bine studiate, dar plăcerea de a învinge dificultățile urcușului i-au oferit-o în special munții Tatra cu sălbăticia lor. Bogotki povestește cu lux de amănunte o ascensiune făcută în tovărășia lui Lenin pe muntele Babia Gora, de unde se deschidea o largă perspectivă a întregului lanț muntos. Lenin fiind în vremea aceea la Cracovia, s-a deplasat cu trenul pînă la Makow (40 km de Cracovia) și apoi pe jos la Zowaja, pornind astfel spre vîrf. Au reușit să ajungă la țintă la ora 4 dimineața. **„Era ceață..."** — scrie autorul. **Spre vîrf ne orientam după semnele roșii de pe pietrele care ne indicau drumul. Am ajuns sus, dar ceața nu se risipise. După o jumătate de oră a început să se zărească în depărtare, luminat de razele strălucitoare ale soarelui, lanțul nesfîrșit al Tatrei, care-ți face impresia că plutește în aer... Vladimir Ilici era radios. — Vezi că eforturile noastre n-au fost zadarnice !, a spus".**

Lenin, iubitor al naturii și mare amator de excursii adevărate, alpinist foarte rezistent, la scurt timp după întoarcerea sa din Elveția, pornind din Zakopane, însoțit de Bogotki, a escaladat masivul Rysy. Era convins că în asemenea excursii, ca și în viață, greutățile nu trebuie ocolite, ci învinse. În scrisoarea din 26 mai 1904, expediată din Geneva în Rusia, îl sfătuiește pe Krjijanovski să facă tot posibilul și să vină să se întîlnească în munți, pentru o scurtă vacanță, așa cum îl invita și pe Maxim Gorki în 1913 să vină la Poronin, lîngă Zakopane.

În anii de după revoluție, lui Lenin îi plăcea să facă plimbări și excursii pe colinele lui Vorobiov (azi colinele Lenin) și în împrejurimile Moscovei, plimbări îmbinate cu vînătoarea și gorodki. În special vînătoarea îi făcea plăcere lui Lenin dacă coincidea și cu o plimbare frumoasă în locuri mereu noi. Kononov, în cartea sa, „Povestiri despre Lenin", descrie un episod de la o vînătoare de vulpi, făcută cu steguleț, în apropiere de Moscova, la care Lenin a fost însoțit de Jukov și Krilenko. După revoluție, Lenin, însoțit de șoferul său Ghil, de multe ori în clipele de răgaz, părăsea Moscova plecînd la vînătoare spre Kașino, Zovidova sau Bogodina și alte locuri pitorești.

Preocupările pentru activitatea sportivă, dătătoare de sănătate și forte noi, adăugînd cîteva trăsături prețioase chipului marelui conducător al Revoluției, conturează și mai bine imaginea de neuitat a lui Lenin.

Gheorghe POPA

LOTUL MAROCULUI PENTRU C.M.

Federația de specialitate din Maroc a comunicat lista celor 40 de jucători pentru turneul final al campionatului mondial de fotbal înaintată la F.I.F.A. Din lot fac parte printre alții : Kassou Allal, Mohammed Hazzaz (portari) ; Benkrif Boujmaa, Lahcen Baaltam, Mohammed Abdallah, Ahmed Bouchaib (fundași) ; Mohammed Maaroufi, Mohammed Filali, Djilali Maaziz, Mohammed Oualad (mijlocași) ; Ghandi Said, Mohammed Benene, Ahmed Faras, Mohammed Abdelkader, Kacem Belfoul, Abdallah Driss, Mustapha Hamid și Mohammed Zahid (atacanți).

NOUTĂȚI DIN TABĂRA FOTBALIȘTILOR BRAZILIENI

După Gerson și Ado, alți doi probabili titulari ai echipei de fotbal a Braziliei, Rivelino și Rogerio, s-au accidentat ușor la antrenament. Unii specialiști se întreabă dacă Zagalo nu supune unui antrenament prea intensiv pe componenții lotului brazilian, dar profesorul Chirol, asistentul lui Zagalo în probleme de pregătire fizică, afirmă că aceste accidentări sînt întîmplătoare. Mai preocupantă este însă situația lui Tostao, despre care se crede că încă nu este complet restabilit după operația la ochi ce i s-a făcut anul trecut la clinica din Houston.

Echipa Braziliei va mai susține un joc la 26 aprilie, la Sao Paulo, cu formația Bulgariei, iar la 29 aprilie la Rio de Janeiro cu Austria. Brazilienii vor ajunge la 2 mai la Ciudad de Mexico, de unde se vor îndrepta spre Guadalajara. La 6 mai, echipa antrenată de Mario Zagalo va întîlni o reprezentativă a provinciei Jalisco. Imediat după acest joc, brazilienii vor pleca la Guanajuato, unde vor rămîne cîteva zile, urmînd ca la 17 mai să susțină o partidă de antrenament la Irapuato. La 24 mai, echipa „cariocas" se va afla în orașul Leon, unde va avea ca sparing partener o selecționată locală. Fotbaliștii brazilieni se vor întoarce la 28 mai la Guadalajara.

CUPA DAVIS — pe ce terenuri ?

În majoritatea țărilor se joacă pe zgură

Ramon SANCHEZ MARTINEZ — Spania

Este șeful rubricii de tenis a cotidianului sportiv A S — Madrid. Foarte activ, posesor al unui stil colorat și incisiv, Sanchez a urmărit îndeaproape evoluția din ultimii ani a echipei Spaniei, în frunte cu Manuel Santana, în toate etapele „Cupei Davis". A fost trimisul special al ziarului madrilen la finala inter-zone S.U.A. — Spania (4—1), disputată pe Clark—Courts din Cleveland, în 1968.

„Manolo" Santana, tenisman format pe terenuri cu zgură, fotografiat în timpul unui antrenament pe gazon, în parcul sportiv al lui Real Madrid.

1. *Toate federațiile naționale ar trebui să-și unească forțele pentru o reformă a regulilor actuale ale „Cupei Davis", cerînd omologarea unei suprafețe de joc unice. În majoritatea țărilor din lume, tenisul se joacă pe zgură tare. Chiar britanicii, australienii și americanii — la care jocul pe gazon este tradițional — folosesc din ce în ce mai mult zgura („entout-cas"). Să declarăm deci aceste terenuri ca universal valabile !*

2. *Fără îndoială, sînt alături de voi în promovarea acestei idei. Actuala formă a Challenge-round-ului nu este justă, ea dă prea mult avantaj țării deținătoare. Finala ar putea fi foarte bine jucată pe terenuri neutre, de pildă la Roland Garros, din Paris. Din partea noastră, pot să vă asigur că am asigura toate cele necesare pentru organizarea în cele mai perfecte condițiuni a unui Challenge-round, la Madrid sau Barcelona.*

5 specialiști ai tenisului răspund azi întrebărilor noastre :

1. Este posibilă omologarea unei singure suprafețe de joc în „Cupa Davis" ?

2. Optați pentru organizarea Challenge-round-ului pe un teren neutru ?

Văd posibilă și o altă limitare a efectelor inechitabile ale actualului Challenge-round, prin organizarea unui turneu final de 4 — bineînțeles, tot în țară neutră — la care să ia parte cele trei cîștigătoare ale zonelor, plus echipa deținătoare a trofeului. Ar fi mult mai drept.

COMENTARIUL NOSTRU : Sanchez pune degetul pe rană. Omologarea unei suprafețe de joc unice se impune. Dar nu numai atît. Avantajul exagerat al echipei deținătoare mai trebuie micșorat și prin obligația de a participa la cel puțin o fază premergătoare finalei, cea interzonală. Este o idee mai veche, dar care nu și-a pierdut vitalitatea de-a lungul anilor...

Challenge-round-ul și-a trăit de mult traiul

Iuri DARAHVELIDZE — U.R.S.S.

Apreciat gazetar sportiv sovietic. Activează de mai mulți ani în secția internațională a ziarului **„Sovietski Sport"** din Moscova, afirmîndu-se și ca specialist în problemele tenisului. A fost unul dintre susținătorii declarați ai stilului modern de tenis, promovat de Davis-cup-manul unional Aleksandr Metreveli și alți jucători sovietici din generația tînără.

1. *Este anormal ca o competiție de anvergura „Cupei Davis" să nu aibă, pînă în zilele noastre, lămurită această spinoasă problemă a suprafeței de joc. Diversitatea terenurilor face ca azi, în lumea tenisului, să existe „specialiști" ai zgurei, gazonului, sau cimentului, care prin jocul paragrafelor de regulament sau pur și simplu al hazardului se văd favorizați în a-și fructifica decisiv propria carte de atu. Aceasta este de neconceput. Să alegem cea mai bună suprafață de joc — aceea care permite un tenis modern, rapid, dar care să nu-i știrbească din virtuțile de gîndire și spectaculozitate — și pe aceasta s-o omologăm ca pe singura valabilă. Va fi desigur zgura roșie, singura care permite desfășurarea unui joc complet.*

2. *Și aici, situația existentă — cu Challenge-round-ul jucat invariabil pe terenul campioanei — și-a trăit de mult traiul... Am două variante :* o singură finală pe teren neutru, *sau* jocuri turetur. *Dacă se adoptă prima soluție, atunci candidaturile țărilor care vor să găzduiască finala să fie făcute din vreme (ca la J.O.), pentru ca eventualii finaliști să-și poată alcătui din timp un program de pregătire și aclimatizare. În fine, indiferent care dintre variante își va vedea împlinirea, socot că, cel puțin pentru început, va trebui să-i obligăm pe deținătorii turneului să păsească mai devreme alături de celelalte competitoare, cel puțin din turneul inter-zone.*

COMENTARIUL NOSTRU : La primul punct al răspunsului, se străvede limpede imaginea Clevelandului 1969 : jucători care „s-au născut pe ciment" își pregătesc cu minuțiozitate finala pe terenurile favorite, iar adversarii lor schimbă zgura cu gazonul, ca la urmă să facă prima cunoștință cu suprafața de joc unde-și încearcă șansa decisivă. Cum este posibil ?

Darahvelidze are apoi o prețioasă sugestie practică în a demola regula draconică a Challenge-round-ului prin instituirea unei finale tur-retur, așa cum este tradițional într-o serie întreagă de alte sporturi.

Americanii nu se opun unificării !

Donald DELL — S.U.A.

Căpitanul (nejucător) al reprezentativei de tenis a Statelor Unite, fost echipier de „Cupa Davis". A purtat nr. 5 în clasamentul federației de tenis a S.U.A. la finele sezonului 1961. Este primul căpitan de echipă al americanilor, în ultimii 31 de ani, care a reușit să cîștige trofeul (la Adelaida, în decembrie 1968) și să-l păstreze în sezonul următor (Cleveland, septembrie 1969). De profesiune, avocat.

1. *După părerea mea, ar fi o mare reușită pentru „Cupa Davis" dacă întreaga competiție s-ar desfășura pe o singură suprafață de joc, universal acceptată. Sincer, nu cred că are importanță care dintre acestea ar fi aleasă (gazon, zgură, ciment), dar sînt convins că este necesar ca un singur fel de teren să fie adoptat de toate națiunile participante. O dată suprafața aleasă, competitorii își vor putea adapta repede stilul la particularitățile sale. Personal, aș sugera o suprafață de joc mai puțin rapidă, fie ea zgură sau un ciment special.*

2. *Sînt net împotriva organizării Challenge-round-ului într-o țară neutră. Consider că una din calitățile de conținut ale competiției noastre constă tocmai în aceste vizite pe care una din țările participante le face alteia. Disputarea pe teren neutru a Callenge-round-ului ar contraveni acestui prețios aspect al întrecerii pentru trofeul suprem al tenisului.*

DONALD DELL

COMENTARIUL NOSTRU : Admirabilă, „pledoaria" lui Dell și argumentele sale sînt — să recunoaștem — de prim ordin.

Să ne dezvoltăm capacitatea de adaptare...

René LACOSTE — Franța

Unul din cei 4 faimoși „mușchetari" ai tenisului francez, coautor al unei performanțe rămasă unică : cîștigarea Salatierei într-o finală pe gazon de către o echipă care juca numai pe zgură ! Evenimentul, istoric, s-a petrecut la 27 mai 1927, cînd echipa Franței, alcătuită din Jean Borotra, Jacques Brugnon, Henri Cochet și René Lacoste, a răpit americanilor „Cupa Davis", chiar pe terenul acestora, la Philadelphia, în fief-ul lui „Big Bill" Tilden. „Cei 4 mușchetari" au fost primiți în triumf la debarcarea lor pe pămînt francez, după traversarea Oceanului. Ei au păstrat Salatiera de argint timp de 6 ani. Lacoste are acum 65 de ani. Este președinte de onoare al federației de tenis a Franței.

Să încep prin a-mi exprima regretul că n-am apucat să joc niciodată în România, unde am însă numeroși prieteni, de la vechiul meu partener Nicolae Mișu la actualii campioni Țiriac și Năstase.

Firește, ar fi preferabil ca toate meciurile „Cupei Davis" ca și ale celor mai mari campionate să se joace totdeauna pe o singură suprafață de joc. Dar, ținînd cont de felul cum este organizată actualmente „Cupa Davis", cu marea sa răspîndire geografică, n-aș crede că se poate răspunde afirmativ nici la prima, nici la a doua întrebare. Regula în vigoare este, desigur, totdeauna avantajoasă pentru gazde și mai ales pentru deținătorii trofeului.

Pentru moment, singura soluție de a egala șansele este o foarte atentă pregătire a celor care fac tentativa de a cuceri Salatiera. Ei trebuie să-și dezvolte capacitatea de adaptare pe orice fel de terenuri și recentele succese ale lui Ilie Năstase (n.n. *în Circuitul „indoor" din S.U.A.) dovedesc că jucătorii buni sînt capabili de aceasta.*

Dacă este să facem o reformă a „Cupei Davis", atunci ea ar trebui să aibă în vedere și acceptarea formulei „open", care ar revaloriza competiția. Din păcate, federațiile naționale au acționat prea tîrziu în această direcție, rămînînd sensibil în urmă.

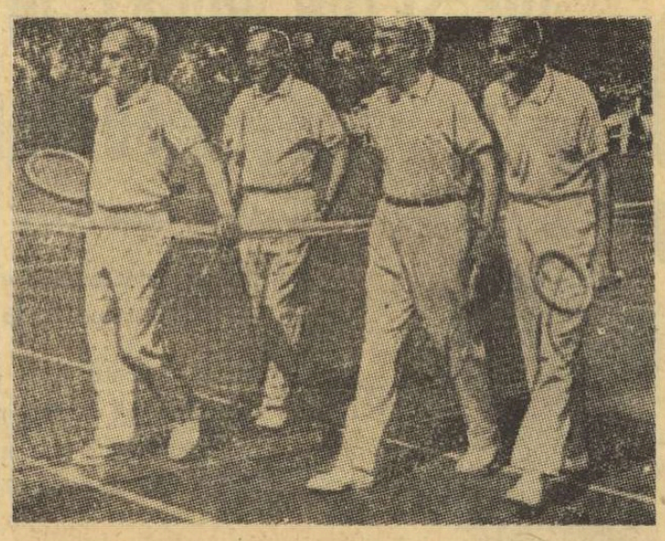

Acești faimoși jucători francezi — de la stînga : Henri Cochet, Jacques Brugnon, René Lacoste și Jean Borotra — sînt singurii europeni care au reușit să înfrîngă handicapul terenului din Challenge-round. Erau 4 !

COMENTARIUL NOSTRU : Cu vasta sa experiență în materie, vechiul „mușchetar" privește mai ales partea practică a problemei. Într-adevăr, condițiile de joc diferă de la țară la țară, de la continent la continent și toți au dreptul de a participa la această competiție. Dar — ne permitem să acționăm în replică — jocurile „Cupei Davis" solicită doar pe jucătorii de elită și aceștia ar putea să se pregătească pe un singur fel de terenuri, omologat în întreaga lume. De ce nu ?

Marii campioni rămîn aceiași pe orice teren

Luigi ORSINI — Italia

Inginerul Luigi Orsini din Roma este una dintre personalitățile marcante ale tenisului italian, ca și ale celui mondial. El este președintele federației de specialitate din Italia și membru activ al comitetului națiunilor participante la „Cupa Davis".

1. *Nu cred posibilă includerea în regulamentul „Cupei Davis" a unei singure suprafețe de loc adoptată. Una din caracteristicile fundamentale ale tenisului este aceea că el se joacă în aer liber, sau în sală, la lumină artificială, pe zgură tare, pe gazon, pe ciment, sau alte compoziții noi de natură artificială.*

Făcînd un bilanț al caracteristicilor pozitive și al celor negative în această universalitate a tenisului, credem că majoritatea practicanților săi ar fi împotriva declarării unei singure suprafețe de joc ca fiind cea mai bună.

Chiar recent, problema a fost supusă comitetului „Cupei Davis" și majoritatea a fost împotriva excluderii gazonului din jocurile competiției.

Marii campioni rămîn aceiași pe orice teren și cu specializarea din zilele noastre, acest adevăr devine imuabil.

2. *Nu consider convenabilă organizarea Challenge-round-ului pe un teren neutru, căci posibilitățile de încasări ar fi extrem de reduse. În primul rînd, ar fi greu de găsit organizatori, iar apoi publicul — în absența campionilor autohtoni — n-ar arăta interes pentru asemenea jocuri.*

Mult mai rațională mi se pare ideea de a modifica regulamentul nostru în sensul includerii echipei deținătoare a „Cupei Davis" în jocurile eliminatorii, ca toate celelalte.

Aceasta ar asigura și o alternanță a terenurilor, între echipe care se întîlnesc în ani succesivi.

COMENTARIUL NOSTRU : Surprinzătoare această poziție a reprezentantului unei țări care a suportat din plin rigorile legilor din Challenge-round. Pe gazon a fost învinsă Italia cu 5—0 în 1961, la Melbourne. Și nu se poate spune că Nicola Pietrangeli și Orlando Sirola nu erau mari campioni ai rachetei...

Orsini se teme de un presupus eșec financiar al Challenge-round-ului organizat pe teren neutru. Nu sîntem de acord. La Wimbledon nu joacă englezi în finale, nici francezi la Roland Garros, dar tribunele sînt pline. De ce ar fi mai puțin interesantă o finală a „Cupei Davis" ?

A-i pune pe deținătorii trofeului să joace din primul tur pare echitabil, la prima vedere. Dar oare aceasta nu este tocmai în dezavantajul celorlalți competitori ? Echipele mai slabe, care-i întîlnesc pe campioni în primele tururi, s-ar vedea private de posibilitatea unei calificări mai departe. Problema trebuie privită și din acest punct de vedere.

În turneul de tenis de la Roma

ROMA, 21 — În campionatele internaționale de tenis ale Italiei **Ilie Năstase l-a întrecut pe francezul G. Goven cu 6—0, 6—2, 7—9.** Profesionistul iugoslav N. Pilici s-a calificat greu în fața tînărului australian Phil Dent : 3—6, 6—2, 6—2, 6—3. Alți doi profesioniști au obținut victorii : El Shaffei (R.A.U.) — Korotkov (U.R.S.S.) 6—2, 6—3, 6—1: Stilwell (Anglia) — Castiglione (Italia) 6—2, 3—6, 6—2, 6—3.

Iată alte rezultate înregistrate în primul tur al probei de simplu masculin : Pasarell (Porto Rico) — Pala (Cehoslovacia) 8—6, 8—10, 6—3, 2—6, 6—1; Panatta (Italia) — Davidson (Australia) 6—3, 7—5, 7—9, 3—6, 6—0; Cox (Anglia) — Jauffret (Franța) 6—4, 8—6, 2—6, 6—3; Metreveli (U.R.S.S.) — Barthés (Franța) 10—8, 6—3, 6—2.

În turneul feminin, jucătoarea sovietică Tiu Kivi a învins-o cu 6—1, 6—1 pe italianca Paola Monami, suedeza Christine Sandberg a întrecut-o cu 6—4, 6—0 pe franțuzoaica Evelyne Terras, iar Maria Neumanova (Cehoslovacia) a dispus cu 6—3, 6—4 de Mabel Vrankovici (Argentina).

TELEX • TELEX

Într-un meci din cadrul preliminariilor „Cupei Națiunilor" F.I.R.A. (grupa B), la Casablanca, între selecționatele de rugby ale Marocului și Olandei, gazdele au obținut victoria cu scorul de 23—8 (11—3). Învingători și în meciul cu Portugalia (scor 9—8), rugbyștii marocani s-au calificat pentru turul următor.

■

La Bombay, meciul de tenis India-Ceylon din cadrul „Cupei Davis" s-a încheiat cu scorul de 5—0 în favoarea gazdelor.

■

La Ravenna (Italia) s-a desfășurat un concurs internațional de motociclism, în care campionul italian Giacomo Agostini, pe „M. V. Agusta", a obținut două victorii : la 350 cmc (medie orară — 111,102 km) și la 500 cmc (medie orară — 111,253 km). La clasa 250 cmc, victoria a revenit englezului Phil Read (pe „Yamaha"), cu o medie orară de 106,884 km.

■

Proba de simplu bărbați în turneul de tenis de la Charlotte (Carolina de Nord) a fost cîștigată de jucătorul american Cliff Richey, învingător cu 6—4, 6—4 în fața australianului Bob Carmichael. În finala de simplu femei, Nancy Richey a întrecut-o cu 6—0, 6—0 pe tenismana cehoslovacă Alena Palmeova.

■

O echipă de 4 cicliști sovietici, în frunte cu Vladislav Neliubin, va participa anul acesta la Turul ciclist al Columbiei. Antrenorul echipei este Oleg Borisov.

Citiți continuarea anchetei noastre în SPORTUL de joi

Semnează : R. L. STADLER — Elveția, Jean BOROTRA — Franța, Zdanek VALENTA — Cehoslovacia, Lance TINGAY — Anglia.

Tiparul : I. P. „Informația" str. Brezoianu nr. 23—25 București

PROLETARI DIN TOATE ȚĂRILE, UNIȚI-VĂ!

Redacția și administrația: str. Vasile Conta nr. 16, tel. 11.10.05 interurban 72 și 286. Telex sportrom buc. 180.

sportul

4 pagini 30 bani

Anul XXVI — Nr. 882 (6316) ZIAR AL CONSILIULUI NAȚIONAL PENTRU EDUCAȚIE FIZICĂ ȘI SPORT Joi 23 aprilie 1970

S-a încheiat campionatul de volei

ÎN UMBRA CELOR PATRU

Disputa primului eșalon al voleiului a luat sfîrșit duminică, rămînînd doar ca cele mai bune patru echipe să se decidă asupra titlurilor de campioană pe 1970 în cadrul turneelor finale. Campionatul masculin — încheiat cu o etapă intempestivă, demnă de atenția iubitorilor voleiului, prin ineditul său (patru echipe din zona retrogradării sperau la salvare înaintea ultimului meci și oricare din ele putea să retrogradeze) — a fost mult mai zbuciumat în acest an în ambele extremități. În subsol, etapa a 22-a și sorții au hotărît ca Universitatea Craiova și Progresul București să părăsească prima divizie; prima, deși are o ultimă victorie, categorică și nu lipsită de „înțelesuri", asupra Politehnicii Timișoara, a fost defavorizată de balanța ingrată a setaverajului în comparație cu Minerul Baia Mare; cealaltă, după o serie de ratări ale victoriei în propriul fief. Dintre cele care s-au salvat, Petrolul și-a asigurat locul în divizie și pentru anul viitor în luptă directă cu Progresul, în timp ce băimărenii datorează salvarea colegilor din Brăila, cărora trebuie să le mulțumească pentru cele două puncte — nesperate — cu care i-au gratulat brăilenii cu ocazia vizitei lor în port. Rețineți, este vorba de un meci pe care Unirea Tricolor (învingătoarea Rapidului și Politehnicii Galați) l-a pierdut acasă cu... Minerul! Să

Azi, în Capitală și la Timișoara, echipele finaliste inaugurează disputa pentru tricourile de campioni. La turneele finale participă formații de valoare recunoscută: la feminin — **Penicilina Iași, Dinamo, Rapid, Universitatea Timișoara;** la masculin — **Dinamo, Steaua, Rapid, Politehnica Galați.**

PROGRAMUL PRIMEI ZILE: turneul feminin **(București, sala Floreasca, de la ora 18): Universitatea Timișoara — Penicilina Iași, Dinamo — Rapid;** turneul masculin **(Timișoara, Sala sporturilor, de la ora 17): Steaua — Dinamo, Politehnica Galați — Rapid.**

Aurelian BREBEANU
Emanuel FANTANEANU

(Continuare în pag. a 2 a)

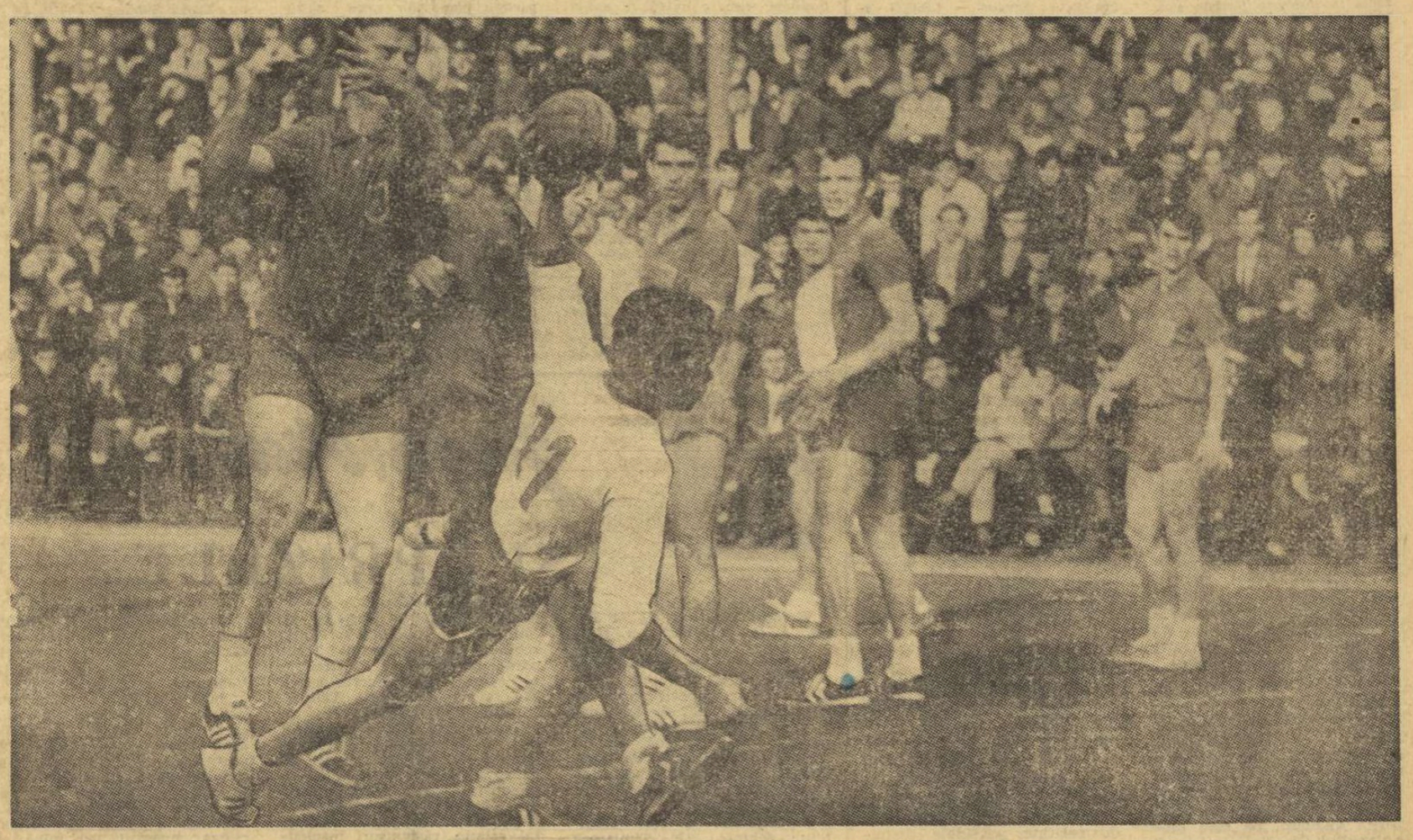

O fentă reușită și V. Preotu (Dinamo) înscrie cel de al treilea gol al echipei sale, cu toată opoziția tardivă a lui Oțelea și Coasă
Foto: VASILE BAGEAC

În derbyul campionatului masculin de handbal
STEAUA A ÎNVINS DINAMO CU 11-10 (4-5)

Ieri după-amiază plăcerea pe care se pregăteau să și-o ofere numeroși amatori de sport din Capitală, venind să asiste la derbyul campionatului de handbal, a fost cît p-aci să rămînă numai... intenție. Nori mari și vineții își dăduseră rendezvous tocmai deasupra stadionului din Ștefan cel Mare. Dar, amenințarea lor a fost activă doar prin prezență, ploaia ocolind acest joc așteptat cu interes și care — în mare măsură — a satisfăcut exigențele. Cum se pronostica, întîlnirea dintre fruntașele handbalului nostru — Steaua și Dinamo — a fost echilibrată, scorul final: 11—10 (4—5) pentru Steaua fiind în această privință edificator.

Foarte grijulii să nu piardă acest meci și deci să-și păstreze titlul pe care îl dețin, handbaliștii de la Steaua au schimbat sistemul defensiv, plasînd în centrul apărării jucători înalți (Coasă, Speck și debutantul Stockl) ceea ce a contribuit la anihilarea principalilor realizatori de la Dinamo. În plus, portarul Belu a făcut o partidă excelentă, blocînd cu inspirație majoritatea șuturilor. Jucătorii dinamoviști au preferat în apărare să-l marcheze strict („om la om") pe Gruia, sacrificînd alternativ doi oameni de bază ai echipei: Samungi și Preotu. Tactica a dat parțial roade, deoarece Gruia n-a înscris multe goluri, dar a fost suplinit cu succes de Coasă, Popescu și chiar Stockl, care a debutat mai mult decît promițător. Ca să nu mai vorbim de faptul că absența unui apărător dinamovist i-a dat posibilitatea lui Gațu (în deosebită vervă ieri) să zburde pur și simplu pe teren și să creeze numeroase faze de gol, înscriind în maniera sa caracteristică punctul victoriei.

Partida a plăcut mai ales în repriza secundă cînd jocul a fost ceva mai dinamic, mai rapid. Scorul a alternat în favoarea ambelor formații, Dinamo avînd mai mult avantajul în prima parte (3—1 min. 10), iar Steaua în repriza a doua (7—5 min. 34). Așa că disputa a fost urmărită cu atenție, scorul strîns determinînd ca formația învingătoare să fie cunoscută abia la fluierul final.

În general, „crema" handbalului nostru masculin nu și-a dezmințit, deci, renumele oferind un spectacol de calitate, chiar dacă spectrul rezultatului a impietat uneori asupra spectaculozității acțiunilor. Vom nota, de asemenea, curajul celor doi antrenori care, în acest joc derby, cel mai important al campionatului, n-au ezitat să arunce în luptă handbaliști tineri sau să acorde roluri de soliști unor jucători care se plictisiseră pe banca rezervelor.

Arbitrii **Gh. Popescu** și **P. Tîrcu** — ambii din București, au condus cu scăpări următoarele formații:

STEAUA: **Belu — Oțelea (1), Savu, Coasă (2), Speck (1), Gruia (2), Marinescu, Popescu (3), Stockl (1), Gațu (1), Goran.**

DINAMO: **Penu — Bota (1), Moldovan (3), Nica (2), Dumitru, Licu, Preotu (1), Pap, Coman (1), Samungi, Dan Marin (2).**

Călin ANTONESCU

A DOUA ZI A „NAȚIONALELOR" DE LUPTE LIBERE ALE SENIORILOR
TUȘUL CEL MAI DUREROS

Pentru un neofit într-ale luptelor, multe semne de întrebare se ridică în fața prozaicelor saltele: constituie „liberele" un alter ego al „clasicelor", sau, mai exact, e, vorba proverbului: „Aceeași Marie cu altă pălărie"? Nu cumva trînta noastră străbună, sau anglo-saxonul „catch as catch can" au vreo legătură cu „liberele", cele intrate mai tîrziu în arena luptelor, printre coloanele clasice?

Dar neofitului nu-i trebuie mult, asistînd la o reuniune de lupte libere, ca să-și dea seama, fără prea multe noțiuni tehnico-tactice, că între catch-ul brutal, adeseori dezumanizat și asportiv, și procedeele „liberelor", se află o distanță echivalentă cu cea dintre salutul gladiatorilor ce se duceau la moarte: „Ave Caesar, morituri te salutant!" și cel al judoka, de autoîmbărbătare, de invocare a victoriei. Poate doar gestul luptătorului de a-și lipi fruntea de marginea saltelei, cerînd astfel clemență — transpusă prin întoarcerea șansei la cercul magic din mijloc — să ducă gîndul înapoi, la gladiatorii ce-și plîngeau soarta...

Este adevărat că și bărbatul luptător, învins în dispută dreaptă, cade, uneori, la sfîrșit, pradă slăbiciunii omenești. Cine l-a văzut pe bucureșteanul Drăgulin, cu capul ascuns în mîini, incapabil să părăsească locul luptei după ce, învins de brăileanul Ciuciu, fusese eliminat din concurs, poate înțelege, totuși, că tușul cel mai dureros este cel al scoaterii din concurs. Numai astfel se poate explica îndîrjirea cu care campionul en titre, gălățeanul Poalelungi, a luptat să-și învingă cît mai repede adversarul prin tuș. În fața lui nu se afla un adversar oarecare, ci, în primul rînd, punctele „negre" acumulate anterior, perspectiva sumbră de a ieși din cursa pentru titlu. Și adversarul a fost cu umerii pe saltea în primul minut.

Pierderea șansei, spulberarea speranței, sînt greu de suportat chiar și de către acești sportivi călîți, bărbați luptători care au, poate ca nimeni, gustul victoriei. Pentru că una este să te întorci sub scut și alta pe scut... Aici ar putea interveni, tămăduitor, galeria — alcătuită în aceste zile, la Floreasca, de colegii de club — și care-și revendică rolul de antrenor-sfătuitor, juriu ad-hoc și comentator.

Paul SLAVESCU

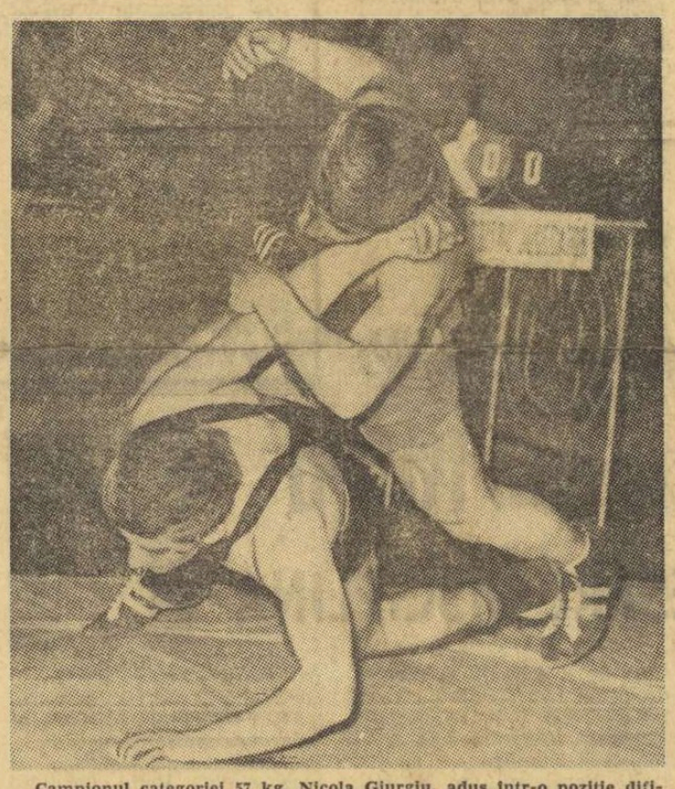

Campionul categoriei 57 kg, Nicola Giurgiu, adus într-o poziție dificilă de către D. Ticu. În repriza a III-a însă N. Giurgiu a obținut victoria prin tuș.

Fără surprize

Azi vor fi desemnați campionii

Participanții la cea de a XVII-a ediție a naționalelor de lupte libere și-au disputat ieri penultimul act al acestei viu disputate competiții. Azi înainte de masă — în sala Floreasca, de la ora 9 — cei mai buni dintre „liberiști" se vor angaja în confruntările finale pentru desemnarea celor 10 campioni pe 1970. După cum au decurs meciurile preliminare, majoritatea de un bun nivel tehnic, sîntem convinși că și de data aceasta vom asista la un frumos spectacol de atletică grea.

În reuniunea de miercuri dimineața, cînd s-au disputat aproape o sută de meciuri, nu au mai avut drept de participare mulți concurenți, cei care în primele două tururi primiseră, după două înfrîngeri sau după un tuș și un „egal", 6 puncte de penalizare. Deci, la întreceri au luat parte sportivi cu o mai bună pregătire tehnică. Acest lucru s-a văzut și după felul cum au abordat mulți finaliști confruntările. Au fost mai puține tușuri, în general, partidele au fost mai echilibrate, de un bun nivel tehnic. Încă de ieri de la prînz, era ușor de prevăzut evoluția luptei pentru titluri la categoriile mari, mai precis, la 100 și +100 kg. Protagoniști sînt: **A. Maindt,** respectiv **Șt. Stingu** (ambii de la Steaua), care în mod practic sînt posesori ai titlurilor, neavînd adversari pe măsura pregătirii lor. Stîngu, de exemplu, n-a luptat mai mult de 10 minute în cele trei meciuri, întrecînd cu ușurință la tuș pe Șuveg (Satu Mare), Scînteie (Prog. Buc.)

Toma RABȘAN

(Continuare în pag. a 2-a)

A fost stabilită

ECHIPA DE GIMNASTICĂ MODERNĂ PENTRU ÎNTÎLNIREA CU IUGOSLAVIA

În sala de la Liceul 33 a avut loc un concurs de selecție pentru stabilirea echipei reprezentative de gimnastică modernă. Iată sportivele selecționate, în ordinea clasamentului: Victoria Vilcu, Maria Preda, Sabina Șerbănescu, Ileana Nicolae, Cristina Hurezeanu și Carmen Bucaciuc. Însoțite de antrenoarele Viorica Mociani și Livia Grama, precum și de profesoara Ileana Sima, șefa comisiei de gimnastică modernă, sportivele au plecat miercuri seară în Iugoslavia, pentru un concurs amical cu reprezentativa țării gazdă.

De azi, la Timișoara

TURUL CAMPIONATULUI REPUBLICAN DE TENIS DE MASĂ PE ECHIPE

Vor lua parte opt formații feminine (Progresul Buc., Voința Arad, Voința Buc., Rapid Brașov, Locomotiva Buc., Spartac Buc., Politehnica Buc. și Dinamo Craiova) și zece masculine (C.S.M. I și II Cluj, Progresul Buc., Voința Cluj, Comerțul Tg. Mureș, Voința Brașov, Politehnica Buc., Voința Buc., ASAM Buc. și Voința Arad). Vor fi prezenți toți fruntașii tenisului nostru de masă, cu excepția, probabilă, a jucătoarei Carmen Crișan, reținută la Cluj pentru examene școlare.

EDUCAȚIA FIZICĂ ȘI SPORTIVĂ A ELEVILOR SUB LUPA CERCETĂRII

Convorbire cu conf. univ. MIHAI EPURAN, prorector al I.E.F.S.

Nu de mult s-a desfășurat la Institutul de Educație Fizică și Sport o sesiune de comunicări pe tema: „Educația fizică și sportul în școală". Importanța activității de cercetare într-o zonă cu asemenea implicații ne absolvă de orice sublinieri, cu atît mai mult cu cît modul de practicare a educației fizice și sportului în școala noastră de cultură generală a fost și este încă supus unor critici argumentate, rămase — în bună măsură — fără răspuns din partea giranților. De aceea, orice încercare de abordare științifică a temei la care ne referim ni se pare binevenită în principiu și trezește speranța unor elucidări de fond. **Sesiunea la care am asistat a fost a treia întîlnire a tuturor cercetătorilor (84 cadre didactice) din echipa alcătuită pentru abordarea, din numeroase incidențe, multidisciplinară, a educației fizice și sportului școlar. După estimațiile diriguitorilor acestei acțiuni, pînă acum s-a parcurs aproximativ jumătate din traseul ales pentru cercetare. La sfîrșitul celor două zile de comunicări și dezbateri (23 de lucrări prezentate) am purtat o convorbire cu conf. univ. Mihai Epuran, prorectorul I.E.F.S.**

— Tema studiului nostru, ne-a declarat conf. univ. Epuran, **a fost inclusă în planul național de cercetare științifică. La sfîrșitul celor doi ani, cît e prevăzut să dureze, nu cred că vom putea furniza niște adevăruri absolute. Tema are o complexitate severă, timpul este scurt, iar forțele noastre nu sînt nici ele prea mari (număr de oameni, dotare tehnică etc.). Dar cred că vom oferi un tablou destul de edificator al realității și vom propune o concepție unitară în baza a numeroase date obiective, alături de niște concluzii parțiale.**

— Precizați-ne direcțiile principale pe care se desfășoară activitatea echipei de cercetare.

— Am hotărît să ne apropiem de înțelegerea fenomenului de educație fizică și sportivă școlară din unghiul concepției, al imperativelor de ordin biologic, sociologic, psihologic și pedagogic.

— Printre altele, modul de predare a educației fizice în școlile noastre este considerat impropriu prin aerul său încremenit, prin neacordarea la niște realități actuale ce pretindeau un proces de modernizare în substanță.

Remus BOGDAN

(Continuare în pag. a 2-a)

SPORTIVUL CULT

Sportivul adevărat, în orice ramură ar activa, are conștiința severă a măiestriei sale. Ce anume îi dă această conștiință? Neîndoios, cultura pe care a dobîndit-o și cu ajutorul căreia realizează o armonie deplină între idee și expresia ei. Structura, rezistența, precizia forței și iscusinței sale se pot valorifica deplin doar prin cultură, prin acea adîncire a personalității care îl apropie sau îl ridică pe om la măsura idealului său.

A fost o vreme, nu prea îndepărtată cînd se socotea că, spre a fi un bun sportiv, ajunge să ai un fizic viguros, o inimă puternică, o voință de fier și, firește, ceva antrenament pe deasupra. Cu asta se și epuizau exigențele față de jucători și viitori campioni. Mai sînt unii chiar azi care n-au depășit o astfel de fază primitivă a gîndirii. Noroc că numărul lor scade cu iuțeală, o dată ce secolul nostru, plin de minuni și de infinite posibilități de a pătrunde în intimitatea lor, nu oferă garanții de izbîndă decît omului complex, polivalent, cult.

Cultura este un termen larg și destul de controversat. Mi-a reamintit cineva, mai ieri, definiția unui francez, după care cultura ar fi ceea ce ne rămîne bine întipărit în minte după ce am uitat tot ceea ce am învățat. Îmi place definiția asta, cu tot aspectul ei de paradox, fiindcă mi se pare foarte adevărată. Există o nevoie tot mai mare de specializare în diversele domenii ale profesiunilor moderne, dar există, în același timp, o nevoie tot atît de mare de cuprindere a lumii de azi nu numai din unghiul îngust al specialității, ci și din perspectivele vaste ale umanității. Cum ai putea înțelege toate bravurile tehnicii fără un fundament elementar de matematică, fizică și chimie? În ce fel ți se relevă oare viața omului zilelor noastre dacă îți lipsește o cît de sumară inițiere în istorie, filozofie, sociologie și psihologie? Nu este zadarnică orice tentativă de a ne apropia de frumosul estetic fără o educație prealabilă a sensibilității ce mocnește în fiecare din noi? Și fiindcă este vorba de sportivi, cum pot ei să-și dea seama de marginile capacităților de care dispun fără cunoștințe mai bogate de anatomie, biologie, fiziologie, igienă și medicină?

Sportivii cei mai buni și mai rezistenți sînt aceia a căror atenție fluidă pătrunde în zone variate ale cunoașterii, modelîndu-și spiritul în contactul cu ele. Ei caută să se informeze și să-și însușească tot ceea ce le sporește personalitatea, concepțiile despre lume și viață. Un sportiv cult e nu numai un om puternic, ci e și un om delicat, un rar și luminos giuvaer de umanitate. Bănuiesc că numărul lor sporește pe zi ce trece, pentru că epoca le solicită toate capacitățile în marea competiție mondială dintre țări și continente, nu pentru o efemeră satisfacție de scoruri și puncte, ci pentru continuul progres al omului, stăpîn pe universul său fizic și moral.

George SBÂRCEA

ÎNCEPE CONCURSUL REPUBLICAN UNIVERSITAR DE TIR

70 de trăgători și trăgătoare vor lua startul, astăzi, la Iași, în cadrul concursului republican universitar. Vor fi prezenți sportivi de la IEFS Buc., Medicina Iași, Inst. pedagogic Oradea, Medicina Cluj, Politehnica Timișoara, Politehnica Brașov, Medicina Buc. etc. Sînt programate întreceri la probele de armă standard 60 f culcat, 3x20 f și armă sport 3x20 f — băieți și fete. Competiția se încheie duminică.

În pagina a 2-a

CUTEZĂTORII RACHETEI

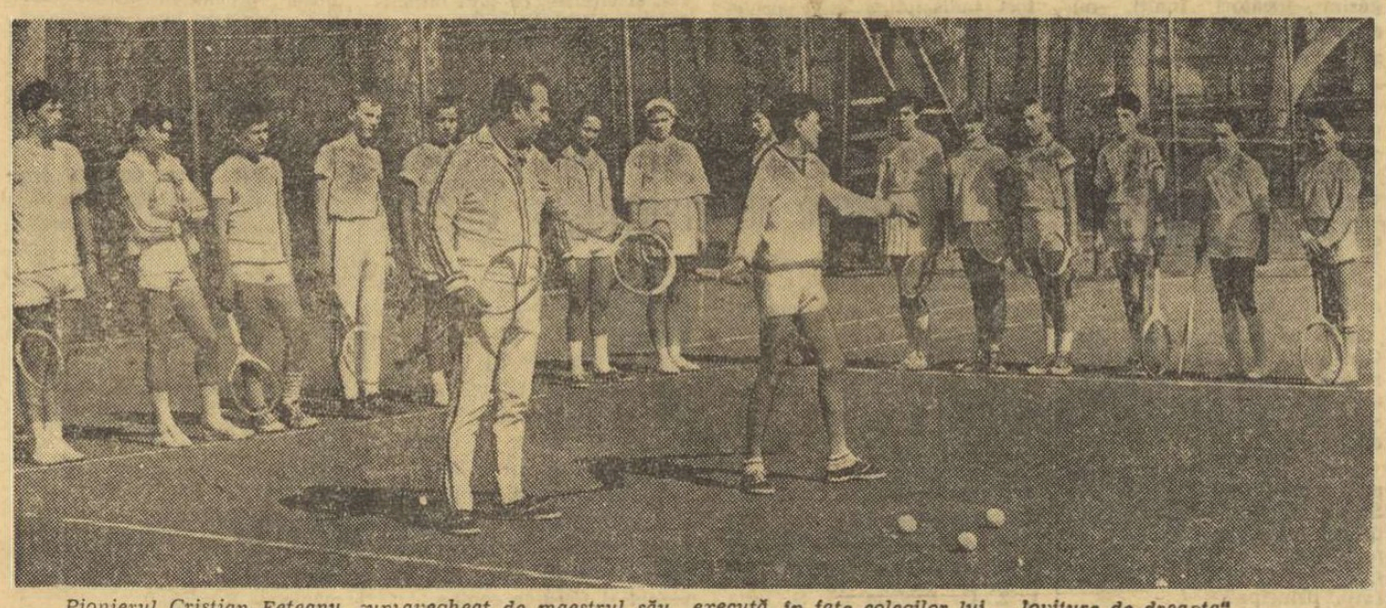

Pionierul Cristian Fețeanu, supravegheat de maestrul său, execută, în fața colegilor lui, „lovitura de dreapta"
Foto: M. FELIX

DIN NOU, PE PATINOAR, LA HOCHEI!

Deși nu s-ar putea spune că amatorii de hochei pe gheață au fost neglijați în acest sezon, totuși încheierea activității competiționale a provocat, cum e lesne de înțeles, regrete. Hocheiul este prea frumos pentru a te putea despărți cu inima ușoară de toate atracțiile lui. Suplinind parcă această bruscă absență, inimoșii conducători ai formației bucureștene I.P.G.G. și-au propus organizarea unei competiții: „Cupa Primăverii", rezervată echipelor bucureștene Steaua, Dinamo și I.P.G.G., care vor prezenta în întrecere formații alcătuite din jucători sub 24 de ani. Este vorba, deci, de o întrecere utilă nu numai pentru amatorii de hochei, dar chiar pentru cluburile participante ce au astfel prilejul de a verifica și roda o serie de elemente tinere, remarcate în acest sezon, dar încă „sacrificate" pe altarul performanței. Acum, miza fiind mai mică decît tricourile de campioni există posibilitatea de a vedea la lucru pe cei ce ne place să-i numim generația de mîine a hocheiului.

Iată și programul acestei competiții: azi, de la ora 19,30: Dinamo — I.P.G.G.; mîine de la ora 19,30: Steaua — I.P.G.G. și simbătă, la aceeași oră: Steaua — Dinamo.

CUTEZĂTORII RACHETEI

A fost necesar doar un anunț lapidar: „Clubul Cutezătorii" al Palatului pionierilor din Capitală înființează o secție de tenis de cimp. Aceasta se întîmpla în vara anului 1968. Și numai după cîteva zile — ca și cum „Cutezătorii" ar fi recepționat știrea prin radio — imensul parc din Dealul Cotrocenilor s-a umplut, realmente, de copii. Dorința lor de a intra în posesia secretelor elegantului și atît de completului sport, — i-a uimit, oarecum, chiar pe organizatori. Se prezentaseră 1 600 de pionieri, din toate școlile din Capitală, fiecare avînd în suflet speranța că va deveni un Năstase sau un Țiriac.

Un singur om nu a dat nici un semn de îngrijorare. Acesta era maestrul sportului Tudorel Bădin. Fostul campion național la simplu și la dublu (împreună cu regretatul Marin Viziru), component, timp de 15 ani, al lotului național, și-a văzut realizat un vis: să transmită tinerilor purtători de cravate roșii o parte din bogata sa experiență, acumulată cu trudă.

Împreună cu un fost elev al său, profesorul Enrico Modianu, a început prima dar și cea mai dificilă operațiune: aceea a selecționării.

In iarna anului trecut, s-a lucrat cu 300 de copii. Apoi au rămas 150 de jucători. „Acum — ne spune Tudorel Bădin — dispunem de o pepinieră care ne va permite să trimitem reprezentanți la oricare competiție ce se va organiza, la nivelul nostru".

Desigur, fostul campion se gîndește să formeze cîțiva jucători care să devină, cu trecerea timpului, nume consacrate în tenisul nostru. Dorință care, cu siguranță, va deveni realitate. Dar chiar dacă nu se va întîmpla așa, — ceea ce întreprinde acum Tudorel Bădin este o adevărată școală a sănătății.

Într-un cadru natural dintre cele mai pitorești, copiii fac sport, își petrec timpul liber în modul cel mai util cu putință. De aceea părinții pionierilor și-au exprimat, în nenumărate ocazii, mulțumirea pentru admirabila inițiativă a „Cutezătorilor".

Recent, i-am făcut o nouă vizită amicului nostru — celui care, în tinerețe, s-a numărat printre cei mai completi și mai disciplinați jucători de tenis. L-am găsit antrenîndu-și elevii. Deocamdată, lucrează cu ei pe două terenuri de zgură roșie (în construcție cel de al treilea) și la un perete din zid, de 50 de metri, cu două fețe, unde se pot antrena, concomitent, 20 de copii.

„Avînd în vedere numărul mare de membri ai secției de tenis, s-a trecut la construirea a încă 4 terenuri de ciment, iar al cincilea va fi exact în genul celui de la Cleveland, unde s-a jucat finala „Cupei Davis" — ne-a spus Tudorel Bădin. Două dintre terenurile de zgură, după cum am aflat, urmează a fi dotate cu instalații de iluminat, așa că, în parcul de la Palatul pionierilor, se va putea juca și în nocturnă.

Ce fac elevii maestrului în aceste zile? Se antrenează asiduu. Cîțiva dintre ei sînt angrenați în campionatul divizionar al municipiului București, rezervat copiilor și juniorilor. Anul trecut (la numai cîteva luni de la semnarea actului de naștere) echipa „Cutezătorii" s-a clasat pe un loc fruntaș.

Văzîndu-i cum joacă pe cîțiva dintre elevii lui Tudorel Bădin (Mihaela Dimitriu, Cristian Petcanu, Dorin Bînă, Eduard Pană, Dolna Ionescu, surorile gemene Lucia și Mia Romanov, copiii Andrei Mîrza și Cozmina Popescu), avem certitudinea că unii vor deveni adevărați virtuozi ai rachetei. Ar fi, poate, una dintre cele mai mari satisfacții ale maestrului Tudorel Bădin, care în '59, cînd era antrenor al reprezentativei naționale, l-a introdus în echipă, în meciul pentru „Cupa Davis", pe Ion Țiriac. Atunci, datorită fericitei sale inspirații, România a cîștigat cu 3—2 în fața puternicei formații din Noua Zeelandă.

Iată-i deci, pe Tudorel Bădin, în locul care i se potrivește cel mai bine. Școala sa de tenis de la Palatul pionierilor ne dă certitudinea că un sport atît de frumos, în care reprezentanții României s-au impus pe plan mondial — are demni continuatori.

Theo MACARSCHI

ÎN UMBRA CELOR PATRU

(Urmare din pag. 1)

fie chiar atît de... rotundă mingea de volei? Amestecată pînă în creștet în lupta pentru retrogradare (deși zona pericolului nu o atingea cîtuși de puțin), Viitorul Bacău a făcut dovada unei demnități ce nu trebuie trecută cu vederea, devenind nu numai a cincea echipă ca valoare, ci și o veritabilă campioană a fair-play-ului. Băcăuanii au învins în deplasare 3 dintre candidatele la retrogradare și pe cea de a patra acasă, nemenajîndu-le și neviciind, astfel, situația lor în clasament. Este un gest cu adevărat sportiv, care le face onoare voleibaliștilor de la Viitorul. În zona de mijloc este semnificativă căderea unor echipe bine cotate anul trecut, dar care au avut în acest campionat evoluții mediocre: Politehnica Timișoara (formație cu jucători a căror valoare trebuie firesc să o situeze mai în față) și Tractorul (în mare criză de tineri valoroși, pe care inepuizabilul Gh. Ferariu i-ar fi putut ridica — dacă-i avea — la un nivel corespunzător).

Ce a etalat, în plus, campionatul masculin abia încheiat? O pregătire a jucătorilor ceva mai temeinică decît anul trecut (dar nu la nivelul așteptat), preocuparea antrenorilor pentru promovarea în sexteturile de bază a unor jucători talentați ce fuseseră ținuți mult timp în anticameră, precum și includerea în loturi și foarte des în teren a unor tinere speranțe (Codoi, Romeo Enescu, Chițigoi, Stere, Ungureanu, Bologa, Curteanu etc.).

Spre deosebire de întrecerea echipelor masculine, cea feminină a oferit o dispută mai calmă, în care fruntașele și codașele s-au separat încă de la început de restul formațiilor și, prin aceasta, unele schimbări de locuri au fost neesențiale. Trecînd peste saltul calitativ înregistrat de Penicilina Iași și Universitatea Timișoara, care au făcut mai interesantă bătălia pentru primele locuri, ne vom opri, în cîteva rînduri, asupra evoluției celorlalte echipe. Cele două retrogradate — Progresul și Voința Miercurea Ciuc — au prezentat în campionat echipe fragile, fără nici un „vîrf", fiind în permanență la discreția adversarelor. De menționat că Voința M. Ciuc — cu un lot schimbat față de cel cu care a promovat în A — este autoarea unei „performanțe" fără precedent: nici un set cîștigat! Farul, participantă anul trecut la turneul final, și-a împroșpătat echipa cu elemente talentate de la Școala sportivă Constanța, al cărei antrenor, Ion Cristian, a preluat și conducerea divizionarei A. Medicinistele, cu jucătoare de valoare în formație, nu au evoluat la nivelul posibilităților lor. Cele afirmate la finele turului despre oscilațiile de formă au căpătat confirmarea și în retur. În imediata vecinătate, nu numai prin prisma clasamentului, ci și prin aceea a comportării, se situează și teamul I.E.F.S., care a progresat, totuși, față de anii trecuți. Finalistă, acum doi ani, C.S.M. Sibiu trece printr-o perioadă de criză accentuată. Dintr-un adversar de temut, a devenit acum o echipă oarecare. Ceahlăul n-a strălucit nici în acest an, menținîndu-se în aceeași apă călduță a mediocrității.

În general, pe parcursul celor 22 de etape, voleibalistele nu au oferit spectacole de calitate, partidele disputîndu-se la un scăzut nivel tehnico-tactic (preluările, apărarea la fileu, organizarea atacului). Puține sînt excepțiile, ele vizînd echipele finaliste, în special cea din Iași.

Arbitrajul, coautor al evoluției voleiului, a fost mult îmbunătățit, mai imparțial, mai corect și mai aproape de linia adoptată pe plan internațional.

jucătorul nr. 13

SURPRIZELE...

Victoria băieților de la Paris, à la Hitchcock, a creat o euforie în lumea handbalului, ca o lumină orbitoare prin care greu mai putem vedea și alte aspecte mai îndepărtate, de pe alte planuri. Așa se face că ultimele rezultate ale echipelor noastre feminine, din țară și de peste hotare, s-au înregistrat, fără prea multe explicații, la capitolul „surprize".

Surprinzător a fost rezultatul echipei „U" Timișoara din returul „Cupei campionilor". Surpriză — locul șapte al națională, ocupat în turneul de la Berlin. Surprize: înfrîngerea echipei „U" Timișoara la Odorhei și scorul Confecției la Brașov. Și, surpriza surprizelor, înfrîngerea echipei campioane „U" Timișoara acasă, în confruntarea cu penultima clasată, C.S.M. Sibiu. Am impresia că degringolada handbalului feminin nu mai poate constitui — după atîtea repetări — o surpriză. Ne-am obișnuit... Dar, ce se întîmplă în realitate? Nimic schimbat în aparență. Totul pare „ca înainte". Și trebuie să cunoști bine lucrurile ca să observi unde este fisura.

Întîmplător am remarcat în ultimul timp cîteva manifestări — deocamdată timide și izolate — străine eticei pe care o știam instaurată în handbalul nostru feminin. Cîte un fum de țigară, o preocupare exagerată pentru aspectul estetic, răspunsuri insolente ale jucătoarelor adresate antrenorilor, comoditate la antrenamente și menajamente excesive din partea antrenorilor față de jucătoare.

De curînd, cu ocazia cursului antrenorilor din „Divizia școlară", tehnicienii din prima generație au căutat să stabilească punctele esențiale pe care s-a sprijinit ascendența pe plan mondial a handbalului din țara noastră. Toți au căzut de acord că succesele acestui sport s-au bazat pe o etică în conduită, diferită față de alte ramuri sportive de la noi. Și handbalul feminin a fost acela care a dat tonul în această direcție, obținînd și primele succese de răsunet mondial.

Între timp echipele masculine au polarizat atenția federației prin rezultatele lor și prin perspectivele la marile competiții, iar handbalul feminin a fost lăsat, ca preocupare, pe planul al doilea. În această situație, în handbalul feminin, exigența pregătirilor a scăzut, disciplina a luat forme noi și „diferite". Așa s-au creat premisele apariției... surprizelor.

Handbalul nostru feminin trece momentan printr-o criză de idei, și nu de elemente de valoare sau de tinerețe. Concepția antrenorilor despre muncă și disciplină s-a schimbat și a influențat moralul jucătoarelor. Cred că racila este numai la unele echipe și, din păcate, la „fruntașe". Sînt convins că o reconsiderare a atitudinii federației față de handbalul feminin, o fixare concretă a liniei de urmat, cîteva „operații" cu mînă sigură ne vor ajuta să reintrăm în plutonul fruntaș al handbalului mondial, fără să mai avem... surprize.

D. POPESCU-COLIBAȘI

CAMPIONATUL DE ȘAH PE ECHIPE

TG. MUREȘ (prin telefon). În localitate a început finala campionatului național de șah pe echipe mixte. Iată rezultatele: RUNDA I: Constructorul București — C.S.M. Cluj 5—2, Mureșul Tg. Mureș — Crișul Oradea 3½—3½, C.P.M. București — Electronica București 3½—3½, Petrolul Ploiești — Medicina Iași 4—3, Medicina Timișoara — Universitatea București 4½—2½. RUNDA a II-a: Constructorul — Medicina Timișoara 4—3, Universitatea — Petrolul 4½—2½, Electronica — Medicina Iași 4½—2½, C.P.M. — Crișul 6—1, C.S.M. Cluj — Mureșul 6—1. În clasament conduce Constructorul cu 4 p (2 v).

I. PAUȘ
coresp. principal

TELEcronica

LA SUD DE PAGO-PAGO...

Foarte bun scenariul ăsta conceput de federație și soartă, avînd ca erou campionatul nostru de fotbal. Suspens de serial, întrerupere exact acolo unde trebuie, „va urma" căzut la țanc, atunci cînd e momentul de amor, cînd nu știi cine vine din umbră, cînd se întoarce cheia în broască și o mînă înmănușată... Parcă am fi în „Belphegor"... Cine e Belphegor? Rapid? U.T.A.? Steaua? Lasă că acest timeout ne vine foarte bine și nouă, crainicilor teve și neteve, căci la orizont se profila exact situația din filmul anului trecut, iar venea balaurul peste noi și trebuia să alegem: U.T.A. sau Rapid? Dragul nostru Fănuș al lui Neagu (din Giulești) începuse blestemarea U.T.-ei și să te păzească dumnezeu de blestemele lui, mai ales că are gura de aur și nu se poate să nu-i dai dreptate: U.T.A. nu e echipa să fie campioană, ci doar subiect pentru articole frumoase à la Chirilă, scrise din suflet — echipă de sufletiști. În schimb, Rapidul... Rapidul lui Fănuș e minunăția lumii, de care numai Setubal nu auzise. Se profila la orizont un meci Legia Varșovia—Setubal pe „23 August", la care tuturor spectatorilor urma să li se ofere creioane de zahăr în loc de semințe. Subsemnatul urma să răspundă scrisorilor indignate, în stil: „ce vreți cu U.T.A., domnilor, Dinamo n-a încasat 8 goluri de la bulgari?..." (vezi colecția anului trecut). Ba da, dar între timp U.T.A. a luat și ea opt boabe de la polonezi, așa cum ați visat. Și dacă U.T.A. nu, Rapid — nu, Steaua — ce să mai vorbim, iar Dinamo e prea mexican — urma să mă pronunț pentru „U" Craiova, care — după cîte știm — nu a încasat în viața ei opt goluri internaționale, permiteți-mi să nu-mi asum nici un risc, dar să fiu și ridicol. Cum o să fie Craiova campioană? Și de ce n-ar fi? Firește că la noi cel mai logic ar fi ca echipa națională să cîștige campionatul... Atunci n-ar mai fi probleme de conștiință în rîndurile specialiștilor, — și toți sîntem specialiști... Dar pînă atunci, am văzut duminică ce poate Craiova în deplasare, ce poate Rapidul cînd joacă meciuri-derby, — de juniori nu zic nimic, îl cred pe Marius Popescu, pînă astă-seară, crucindu-mă pentru acel 1—1 la Gori, în deplasare, cînd ai în față juniori cărora le e suficient să respire ca să nască „joc periculos"...

În fond, dacă lăsăm glumele deoparte — și sînt bine dispus din pricina transmisiei de vineri, în direct, de la sud de Pago Pago —, cele mai frumoase clipe petrecute duminică au fost pauzele „maratonului fotbalistic", adică handbalul, cu catastrofa de la Dortmund. E a doua oară consecutiv cînd Țopescu dovedește că știe cu ce să mobilizeze pauzele după-amiezelor noastre fotbalistice. Țopescu a făcut foarte bine că nu s-a temut să ne aducă sub priviri o înfrîngere atît de uluitoare a unei echipe dintr-o țară — campioană mondială în handbal. Nu cunosc echipă în lume ca să se laude că a primit de la Steaua doar două goluri într-o repriză (unul din goluri fiind marcat de portar!). Cînd am citit rezultatul cu acel 2—10 la pauză, am spus că e o greșeală de tipar. N-a fost. Și e foarte bine să știi și să vrei a ști cum ai fost ingenuncheat și învins. Să nu închizi ochii. Și explicațiile să le primești de la un om ca Oțelea. Surpriza cea mai plăcută a duminicii a fost comentariul lui Oțelea: nerv, cursivitate, vocabular, spirit ponderat, ton plăcut, ochi ager — eu personal n-am auzit la televizor un sportiv, categorie atît de hulită pentru felul cum leagă două idei și subiectul de predicat, mai dotat pentru crăinicie ca acest Oțelea. Nu vreau să dau idei și sfaturi — e o meserie sigură pentru a-ți cultiva singur bube și chiar cucuie pe cap. Dar știu și aud la ce grad de uzură au ajuns cuvintele în vocabularul grupului nostru acreditat de crainici — și am toată înțelegerea față de acest fenomen. Am ajuns să știu cum se încheie o frază, după primele două cuvinte. Știu bine că dacă văd cum Răducanu degajează cu piciorul, mi se va spune imediat că Răducanu degajează cu piciorul... Nu voi duce buna dispoziție a acestei dimineți pînă la a mă indigna de această situație. Mă gîndesc la „victoria omului asupra computerului" — cum zicea vineri, fără să ezite... un comentator aflat în studio, la sud de Pago—Pago... Și mă gîndesc la femeia aceea care comentează în Brazilia meciuri de fotbal. Cum o fi? N-ar fi pe aici o șansă, un culoar?... Crișul—Farul comentat — tău și eu un nume la întîmplare — de Silvia Ciucă, n-ar fi o minune?

BELPHEGOR

EDUCAȚIA FIZICĂ

(Urmare din pag. 1)

— Noi vom încerca să infirmăm, prin probe, valabilitatea orientării prezente, să demonstrăm caracterul ei depășit, să orientăm specialiștii spre ceea ce s-a dovedit modern și eficace în ultima vreme. Drept dovadă, iată, noi am început să vorbim despre educația fizică și sportivă. Această reformulare implică un nou mod de a pune problema. Educația sportivă apare, de astă dată, ca o secțiune oarecum individualizată în tema noastră, fiind expresia unui curent proaspăt în concepția mondială despre educația fizică.

— Mitul programelor de învățămînt în vigoare va rămîne neatins?

— Nu. Vom reanaliza structura programelor actuale, încercînd alte programări mai realiste, în funcție de condiții și perspective. Vor fi experimentate spre validare și programe de educație fizică pentru școlile lipsite de condiții și vom apăra ideea ca programul oficial să nu devină un catehism de la litera căruia să fie interzisă profesorului orice dezicere.

— În ce planuri e mai avansată cercetarea?

— În partea de constatare a datelor biologice (anatomie, fiziologie). În schimb, date despre conținutul pe care trebuie să-l aibă educația fizică și sportivă avem mai puține deocamdată. Fiindcă experimentele pedagogice sînt, de regulă, mai dificile. Ce să faci și cum să faci pentru a obține capacități funcționale și motrice cît mai aproape de optim, sînt întrebări care ne obligă la studii aprofundate, care să nu omită nimic din factorii biologici, psihici sau social-culturali. Apoi numeroasele date ce vor fi obținute, vor trebui analizate în parte, comparate, corelate și integrate, ultimele operații fiind, în sine, extrem de dificile.

— Există, după rezultatele parțiale ale cercetării, semne de nesincronizare între conținutul programelor actuale și concretul necesităților?

— Investigăm efectele programelor anterioare, deoarece vrem să realizăm o adaptare a conținutului acestora la particularitățile complexe ale fiecărei grupe de vîrstă și la condițiile actuale. De asemenea, dorim să demonstrăm necesitatea unei educații sportive a elevilor, absentă din concepția tradițională. Asupra acestui lucru aș vrea să mă opresc puțin. Educația sportivă este un rezultat al perfecționării și rafinării mijloacelor de educație fizică. Gestul motric cu caracter sportiv este consecința progresului educației fizice și un mijloc al acesteia. La modalitățile ei tradiționale, de multe ori limitate la gimnastica de bază și la elemente din tehnica sportului, cu ajutorul cărora se obțineau efecte moderate, se adăuga tot mai mult gestul sportiv pentru efectele sale biologice și motrice mai profunde, pentru randamentul său sporit și caracterul mai atractiv, pentru accentuarea funcției de integrare socială a educației fizice realizată și pe această cale. Gestul sportiv poate fi introdus în programa elevilor de orice vîrstă, în ideea că nu trebuie să se predea și să se asimileze cutare sau cutare procedeu tehnic al unui joc sportiv oarecare, ci să se urmărească în final ca elevul să-l învețe, să ajungă să-l joace.

— În ce unități se desfășoară experimentul echipei de cercetare?

— Ministerul Învățămîntului a fost de acord să desfășurăm cercetarea în 19 școli caracterizate printr-un grad diferit al condițiilor (selecție necesară, deoarece numai 4 la sută din școli oferă condiții bune pentru practicarea educației fizice). Încercăm să demonstrăm obligația profesorilor de a se orienta în funcție de detaliile concrete pe care le oferă fiecare școală, în ideea că programa oficială nu trebuie înțeleasă ca o dogmă, ca un mijloc de constrîngere.

— Limpezirea unei concepții despre educația fizică și sportivă a populației școlare și apoi transferarea ei corectă în zona practicii nu depinde într-o însemnată măsură și de potențialul corpului didactic cu această specializare, de felul cum el a fost profilat, modelat în timpul studiilor în funcție de scopurile fixate acestui tip de specialist? Se știe că profilul profesorului de educație fizică a cam oscilat. Ce evoluție a cunoscut această problemă?

— Reluînd în dezbatere profilul absolventului I.E.F.S., am ajuns la concluzia că el trebuie să fie mai înainte de orice un bun profesor de educație fizică. Toate orientările contrare acestui punct de vedere au fost greșite. În consecință, programa noastră de învățămînt a fost restructurată în ultimii ani, spre problemele educației fizice și sportului școlar. Și în decursul actualei cercetări ne întîlnim cu impedimentele provocate de precedentul tip de formație a cadrelor noastre, mai familiarizate cu sportul de performanță, lipsite de practică didactică în școli. Sperăm însă că vom depăși toate dificultățile de ordin obiectiv și subiectiv, astfel încît să oferim în final niște puncte de vedere recomandate de material faptic, spirit analitic și discernămînt științific. Sper ca cele 28 de comunicări prezentate în sesiune și incluse în volum să declanșeze un schimb de opinii care să ajungă pînă în paginile presei.

Meditații sub panou

DIN NOU DESPRE DISCIPLINĂ

Campionatele naționale ale juniorilor au căpătat o semnificație deosebită în contextul sportului de performanță. Așa se explică tendința continuă pentru îmbunătățirea formulelor competiționale interne și internaționale.

Juniorii noștri sînt chemați să se prezinte la campionate balcanice, campionate europene, „Cupa prieteniei" și în multe jocuri internaționale bilaterale. Niciodată în trecut nu a existat atîta efervescență competițională, care, însă, a început să depășească limitele, prin organizarea unor competiții chiar și pentru copii sub 15 ani.

Se pune întrebarea: este posibilă participarea la asemenea competiții fără o judicioasă selecție și pregătire? Dacă da, unde altundeva pot depista selecționerii reprezentativelor pe cei mai buni decît în diviziile școlare, formulă care astăzi este la loc de cinste în multe țări din Europa?

Această formulă deosebit de stimulativă, valoroasă cantitativ (101 echipe), lasă însă mult de dorit calitativ. Scuze nu pot exista, deoarece după cinci ani de minibaschet, mulți ani de existență a școlilor sportive, cu mulți profesori avînd specializarea baschet, se poate pretinde mai mult.

De opt ani s-au elaborat indicații precise (în ultimii ani obligatorii), pentru selecție, pregătire și joc dar — stereotip, — se răspunde: „nu găsim jucători înalți, nu avem condiții". Cum depistează totuși prof. Mureșan de la Cluj de mai mulți ani copii de peste 1,95 (acum un Oțelac — 2 m), prof. Ferencz — București (Goian — 1,85 m — 15 ani și Dumitru — 1,88 m), prof. Pavelescu de la Iași (Scutaru — 1,99) Giurculescu — București (Cîmpeanu — 2,02 m. Zisu 1,96 m)?

Cum putem explica palidele calități fizice ale participanților la actualele finale decît prin atitudinea refractară și depășită a numeroși profesori, dintre care unii se arată pe față ostili metodelor moderne (G. Both — Satu Mare, Gh. Roșu — Brașov)?

Cum putem explica faptul că elementul fundamental al jocului — aruncarea la coș — a fost prezent în procentaje foarte slabe (30% din acțiune, 50% la aruncări libere), iar media greșelilor tehnice de peste 20 pe joc (la o echipă), decît prin superficialitatea cu care este abordată pregătirea tehnică?

În schimb, în așa-zisa pregătire, care de fapt constă în combinații (ce depășesc posibilitățile tehnice ale sportivilor) ridicate la rangul de sistem, se omit contraatacul, jocul în mișcare, cu elan specific vîrstei. Apărările sînt din ce în ce mai pasive (cu flotare, cu aglomerare), ca și inexistente, se îndepărtează de cerințele actuale de activ-agresiv (poate mici excepții făcînd echipele Liceului 35 București).

Dar ce am constatat mai neplăcut la recentele finale a fost indisciplina unor profesori care au desconsiderat atît regulamentul internațional de joc, cît și pe cel al competiției, protestînd continuu la deciziile arbitrilor, insultînd copiii (Horia Pop), instigîndu-i să-și lovească adversarele (G. Both), insultînd oficialii (Gh. Roșu), aceștia și alții constituind exemple negative în fața elevilor și publicului — fapte pentru care au fost sancționați.

Este oare suficient ca astăzi, cînd în toate sectoarele se vorbește de eficiență, noi să ne mulțumim doar cu prezențe la aceste competiții fără să pretindem nimic profesorilor?

prof. Al. POPESCU
antrenor emerit

PROGRAMUL TURNEULUI FINAL AL DIVIZIEI FEMININE A

AZI, LA BAIEȚI, DINAMO — I.E.F.S.

În urma tragerii la sorți, s-a stabilit următorul program de desfășurare a turneului final al diviziei A la baschet feminin (jocurile vor avea loc în sala Dinamo): **vineri, de la ora 18:** Politehnica București — A.S.A. Cluj, I.E.F.S. — Rapid București; **simbătă, de la ora 18:** A.S.A. — I.E.F.S., Rapid — Politehnica București; **duminică, de la ora 10:** A.S.A. — Rapid, I.E.F.S. — Politehnica.

★

Azi, de la ora 18,30, se dispută în sala Dinamo meciul I.E.F.S. — Dinamo, din cadrul etapei a XXII-a a diviziei masculine A.

SELECȚIONABILII ÎNTR-UN MECI-TEST

Miercuri după-amiază, pe stadionul Constructorul din Capitală, rugbyștii selecționați în vederea apropiatelor întîlniri internaționale (în principal, jocul cu XV-le Pirineilor) au luat parte la un reușit meci-test. Notă specifică — bună dispoziție și joc la mînă. Partenere, echipele Steaua și Știința Petroșani.

„NAȚIONALELE" DE LUPTE

(Urmare din pag. 1)

și V. Enache (Galați). La categoria următoare — 90 kg — situația cîștigătorului se va decide, credem, tocmai în turul final, întrucît cei trei pretendenți — **A. Balogh** (Satu Mare), **I. Marton** (Cluj), **A. Ureianu** (Steaua) — sînt bine pregătiți și de forțe sensibil egale.

Iată cîteva din rezultatele înregistrate marți dimineața: **cat. 48 kg** — I. Arapu (București) b.p. I. Iatagan (București), I. Vanghelici (Constanța) b. tuș r. III I. Nae (București); **52 kg** — P. Cernău (Timișoara) b. tuș r. I M. Ploscaru (București); **57 kg** — N. Giurgiu (Reșița), campion pe 1969, și C. Pătrașcu (Tîrgoviște) descalificați; **57 kg** — N. Dumitru (Constanța) b.p. P. Tarbă (Tîrgoviște); **62 kg** — Al. Geantă (București) b. tuș r. I M. Pepenar (Deva); **68 kg** — I. Tobă (București) b. tuș r. III I. Bărbăței (Brașov); **74 kg** — L. Ambruș b tuș r. I G. Papp (Tg. Mureș), P. Poalelungi (Galați) b. tuș r. I P. F du (Tîrgoviște); **82 kg** — Șt. Tampa (Brașov) b.p. F. Gelal (Constanța), V. Iorga (Brăila) b. tuș r. II St. Popescu (București); **90 kg** — I. Marton (Cluj) b. tuș r. II S. Marcov (Iași), Gh. Ureianu (București) b. tuș r. II I. Munteanu (București).

Iată și o părere... autorizată despre întrecerile de pînă acum, aceea a cunoscutului arbitru internațional **V. Bati** (Timișoara), care a funcționat ca arbitru la toate cele 17 ediții ale finalelor naționale de lupte libere: **„Ca șef de saltea al competiției, pot afirma că întrecerile acestei ediții sînt de valoare destul de ridicată. Spre satisfacția noastră, a celor care ne ocupăm de sportul luptelor, stilul liber se apropie vertiginos de greco-romane, atît ca corectitudine la execuții tehnice, cît mai ales ca spectacol. Aproape toți concurenții folosesc procedee pur „libere", spre deosebire de alte finale unde, de fapt, era vorba de un hibrid pe bază de greco-romane. Dar, trebuie să recunoaștem, mai sînt concurenți, chiar și printre componenții loturilor, care cînd obțin 1—2 puncte tehnice, rămîn în espectativă, căutînd să speculeze eventualele greșeli ale adversarului, ceea ce nu e bine. Noul regulament, care are menirea să dinamizeze sportul luptelor, va lovi, în primul rînd, în acești luptători comozi".**

Gong

ȘI TOTUȘI, STEAUA — DINAMO PE RINGUL DE LA STADIONUL REPUBLICII

În ultimă instanță, pentru a păstra o tradiție și a oferi spectatorilor iubitori de box posibilitatea de a viziona în număr mare o competiție de anvergură cum este finala campionatului național pe echipe, F. R. Box a hotărît totuși să fixeze locul de desfășurare a meciului Steaua — Dinamo pe stadionul Republicii. Gala va avea loc în ziua de 2 mai, începînd de la ora 19.

● Una pe afiș, alta în ring. La Constanța, pe afișele care anunțau meciul Farul—Steaua, figurau, printre alții, boxerii Ciucă, Pușcaș, Paraschiv, Silișteanu, Dinu, Preda etc. Pe ring, însă, au apărut alți sportivi, fapt care a dus la nemulțumirea justificată a spectatorilor.

● În Sala sporturilor din Constanța nu se mai fumează. Organele de miliție au depistat 18 spectatori care au fost amendați pe loc, și evacuați.

● Din 11 meciuri, cîte a programat întîlnirea Farul—Steaua, 6 s-au încheiat prin decizii de abandon. Nu e prea mult, tovarăși antrenori? **(CORNEL POPA** — coresp. principal)

REZULTATE MODESTE ÎN ÎNTRECERILE SKEETIȘTILOR BUCUREȘTENI

La poligonul Tunari a avut loc campionatul municipiului București la skeet seniori. Titlurile au revenit reprezentanților clubului Steaua, atît la individual (Gheorghe Sencovici) cît și la echipe. Rezultatele înregistrate sînt însă modeste. Ce părere au sportivii și antrenorii?

Rezultate: individual (200 t): *I. Gh. Sencovici* (Steaua) 178 t, 2. G. Pintilie (C. S. Baia Mare) 175 t, 3. L. Cojocaru (Steaua) 172 t, 4 N. Vlădoiu (Steaua) 170 t, 5. D. Buduru (Steaua) 168 t, 6. B. Marinescu (Olimpia) 167 t; *echipe:* (100 t): *I. Steaua I* 338 t, 2. Steaua II 320 t, 3. Olimpia 314 t, 4. Șc. sp. nr. 1 294 t.

Astăzi și vineri, tot pe poligonul Tunari, se vor desfășura întrecerile de talere aruncate din șanț, 200 t la individual și 100 t la echipe.

În turneul de baschet de la Cluj

Calificarea pentru C.E. nu este singurul scop al juniorilor români

De mîine, sala Sporturilor din Cluj găzduiește întrecerile grupei C de calificare pentru a IV-a ediție a campionatului european de baschet pentru juniori. Din această grupă fac parte reprezentativele Cehoslovaciei, R.A.U., Tunisiei și României. Pentru turneul final din Grecia (luna august) se vor califica primele două formații din fiecare grupă, cărora li se vor adăuga selecționatele U.R.S.S., deținătoare a titlului, și Greciei, ca țară organizatoare.

Pentru echipa României, misiunea de a ajunge — pentru prima dată — printre cele 12 finaliste pare ușoară, deoarece, în afara Cehoslovaciei, celelalte două adversare de la Cluj nu au „cărți de vizită" redutabile. Firește, această prezumție nu a exclus acordarea întregii atenții pregătirii lotului nostru de juniori și aceasta din două motive: baschetul mondial este în plină efervescență și continuu progres și un salt calitativ nu este exclus nici din partea reprezentanților R.A.U. și Tunisiei; pregătirile au scop final o cît mai bună comportare la „europene", disputele de la Cluj constituind deci și un prilej de verificare a antrenamentelor de pînă acum, a posibilităților tinerilor baschetbaliști români.

Aceștia au fost reuniți în orașul de pe malul Someșului, imediat după încheierea turneului final al campionatului divizionar școlar și de juniori și s-au pregătit sub conducerea antrenorilor V. Dăscălescu și C. Dîrjan. Componența lotului este următoarea: C. Teodorescu, D. Vintilă, Dan Niculescu, M. Zisu, R. Bugariu, C. Cernat, M. Dorneanu, St. Nagy, L. Nagy, D. Scutaru, St. Mathe, V. Zdrenghea, Dan Poleanu și Gh. Oțelac.

Mîine, în prima zi a turneului, vor avea loc partidele Cehoslovacia — R.A.U. și România — Tunisia.

fotbal

Reportajul dinaintea prînzului...

LA POIANA BRAȘOV, PRINTRE TRICOLORI

La Snagov, în tabăra reprezentativei de tineret

Legături de amiciție de peste două decenii cu Angelo Niculescu și prezența lotului național de fotbal ne chemau la Poiana Brașov. Am purces la drum, dimineața devreme, pentru că nerăbdarea ne îmboldise peste noapte. Ploaia și ceața ne-au întîmpinat din pragul casei și ne-au întovărășit pînă la hotelul „Bradul", reședința temporară a fotbaliștilor. Erau la micul dejun, într-o atmosferă calmă, țesută din sentimente firești de prietenie.

— Spuneți-ne, Angelo Niculescu, de ce înaintea meciurilor mai grele veniți la Poiana? De la înălțime vedeți mai bine fisurile echipelor adverse sau închegați mai bine legăturile, lanțul din echipa noastră?

— La Poiana sîntem mai liniștiți și ne putem concentra mai bine asupra problemelor pe care trebuie să le rezolvăm. În București sau aiurea atenția se dispersează în aspecte organizatorice, administrative, medicale, în probleme și preocupări personale ale jucătorilor. În plus, Brașovul, întotdeauna, ne-a primit cu căldură și înțelegere, creîndu-ne condiții de pregătire și odihnă deosebite.

— Toți jucătorii sînt prezenți? Aveți indisponibilități, vă apasă grija?

— Lotul va fi completat începînd de astăzi, o dată cu sosirea lui Pexa, care îl înlocuiește pe Hălmăgeanu, suferind și nerecuperabil (probabil) pînă la mondiale.

— Vă pregătiți intens?

— Ne odihnim după rigorile campionatului și ne fortificăm pentru bătăliile care ne așteaptă.

— Se spune că superstiția vă aduce la Poiana, că aerul muntelui și verificările prealabile cu Steagul roșu v-au purtat noroc în calificare.

— Nu ne-am gîndit la asta. Adevărul este că ozonul brazilor, ambianța de lucru, izolarea de indiscrețiile reporticești urgentează recuperările medicale și măresc randamentul pregătirii.

— Ce înseamnă pentru echipă meciul cu Franța?

— Nu este un scop în sine, ci o etapă, o treaptă pe scara pregătirilor noastre. Nu neglijăm rezultatul, dar îl subordonăm scopului final — forma maximă pentru Mexic. Știm că Franța are o echipă tînără, prestigioasă, foarte ambițioasă — după relatările colegului Boșkov, antrenorul naționalei bulgare — care se străduiește să acrediteze ideea că necalificarea sa este un accident pentru o formație egală în valoare cu cele 16 finaliste.

— Care sînt principalele calități ale echipei române?

— Omogenitatea și dorința de afirmare, de luptă.

— Sînt echipe care trăiesc prin cîteva „stele" servite impecabil de „locotenenți" laborioși, gata de sacrificiu. Cultivați acest principiu?

— Nu cultivăm nici oameni, nici posturi. Fotbalul este o luptă în care toți trebuie să se dăruie în mod egal, colectiv, în apărare și atac, cu valorificarea superioară a punctelor forte, a puterii de percuție sau a zidurilor de apărare. Dacă angrenajele funcționează bine, „stelele" omogenizează echipa pe un plan superior.

— Sînteți foarte calm și acest sentiment s-a imprimat și în psihologia echipei. De unde vă trageți această putere?

— Din încrederea pe care o am în oameni, în puterea lor de dăruire, în devotamentul cu care știu că-și vor servi cauza. Panica ne-ar secera picioarele.

— Ordinea și disciplina echipei sînt reflexul severității federației?

— Nu, sînt atributul unei tinereți conștiente și înnobilate de răspundere.

— Cît veți sta la Poiana?

— Toată săptămîna. O împărțim între pregătire fizică generală, studiu teoretic, cunoștințe tehnico-tactice, joc cu accent pe intensificarea travaliului în teren, pregătirea acțiunilor ofensive și, bineînțeles, vineri jocul cu Steagul roșu.

Angelo Niculescu și dr. Tomescu s-au uitat la ceas. Se apropia ora antrenamentului. Promitem, totuși, să mai revenim.

Mihai BÎRA

...Intrăm încet, cu grijă — mașina noastră se smucește, nervoasă, ca un pur sînge obosit — pe poarta complexului sportiv de la Snagov, acolo unde — lîngă malul bătrînului lac, protejat parcă de părul despletit al sălcilor plîngătoare — se află reunit lotul de tineret al României, convocat în vederea Balcaniadei.

O liniște de-a dreptul ireală domnește peste tot și peste toate... Nu se zărește nici țipenie de om, doar în balconul uneia dintre vile zărim un trening albastru, aplecat deasupra unei cărți.

Ștefănescu citește, și pașii noștri, amplificați pe pietrișul aleilor, nu-i spun nimic, nu-l deranjează în nici un fel...

În hol, primul întîlnit, Iordănescu, tînăra speranță a atacului stelist, un adolescent cu ochi albaștri, curioși, bîntuiți parcă de mari întrebări rămase fără răspuns... Știm că de luni de zile îl supără piciorul sting, la care a fost de mai multe ori accidentat. Arătăm spre picior, spre genunchi. Iordănescu zîmbește, un zîmbet silnic, neprimitor:

— De durut, nu mă mai doare, dar s-ar putea să cedeze la primul efort. Mușchiul este de vină! Cel puțin așa zic doctorii...

...La etaj, Broșovschi și Dușan se agită, pasionați, în jurul mesei de ping-pong, în vreme ce Beldeanu, marele „cărăuș" al Progresului, privește undeva, aiurea, peste sălcii, peste lac...

— Ce-i nou, Aurică?

— Ce să fie, nimic deosebit. Pe două fronturi, și aici, și la club...

— Și unde-i mai greu?

Pentru o clipă tace, adunîndu-și parcă privirile:

— Hm, știu eu, poate la club, doar trebuie să revenim cu orice preț în „A". Măcar pentru cuplaje... Aici, însă, se pune problema patriotismului, anul trecut ne-au bătut grecii pe Republicii cu 4—0! O înfrîngere care nu se uită, acum e rîndul nostru. Așa că, e greu, și acolo, și aici...

...Coborîm spre lac. Apele Snagovului par nemișcate, cuprinse de o tainică și inexplicabilă mulțumire. La debarcader — locul preferat al „flotilei" lui Vernescu — cei doi antrenori, Cernăianu și Tătaru, prind — sau mai bine zis... încearcă să prindă! — pește...

Ora mesei este aproape, sînt ultimele minute de relaxare.

În sfîrșit, undițele se ridică, Crîngașu, ca un contabil silitor, numără cei 3—4 peștișori, colegul Bageac „trage" cîteva imagini, un plop impunător ne oferă umbra lui, neagră ca smoala.

Începe un interviu, cuminte, purtat după toate regulile genului.

— Așadar, în vederea meciului cu Franța — ca prim obiectiv, și a Balcaniadei — ca obiectiv final, ați convocat 22 de jucători...

— ...dintre care trei — Velea, Olteanu și Both — nu s-au prezentat! Primul reținut de examene, ceilalți, dați... dispăruți?!

Dacă la aceștia mai adăugați două ușoare accidentări — Bălan și Oprea — precum și faptul că „Poli" Iași ne-a trimis în locul portarului Iordache un jucător de cîmp cu același nume, observați că intenția noastră de a „roda" aici două echipe este aproape compromisă.

Profesorul Cernăianu tace, de parcă — actor constîncios — și-ar fi terminat scurta replică. Este rîndul „secundului", fostul internațional Nae Tătaru:

— Am adus aici un jucător tînăr, Gheorghiță, de la Progresul Brăila, un fundaș central despre care veți auzi multe lucruri frumoase. Seamănă cu Dan. Are alură, detentă, viteză. Cînd va căpăta și experiență...

...și face un gest cu mîna, larg, de parcă ar da drumul unei rîndunici...

— După toate probabilitățile, echipa pentru Balcaniadă o veți decide abia la revenirea lotului B din Mexic, lot care ar mai putea oferi cîțiva prezumtivi titulari, poate pe Dincuță, poate pe Tătaru, poate pe Vigu. Pînă atunci, însă, ați schițat un schelet de echipă?

Cei doi schimbă priviri semnificative, care par să nu spună nimic bun.

— E cam devreme. Abia sîmbătă, după „amicalul" de la București, ne-am putea pronunța... Oricum, „mijlocul" va fi al Progresului — Beldeanu, Dudu Georgescu, iar atacul va conta pe Caniaro, Ștefănescu, Kun II și Petreanu. Portarii sînt, într-adevăr, o problemă.

...De undeva, se aude o toacă, amintind de zilele cu incendiu de altădată... A sosit ora mesei. Băieții coboară unul cîte unul, Gruber, Crîngașu, Ciugarin, Dușan, Iordănescu, Oprea, Florescu.

Ovidiu IOANIȚOAIA

MULȚUMIRI PENTRU ARBITRAJ...

Pe adresa Colegiului central al arbitrilor a sosit o adresă din partea Biroului Consiliului județean pentru educație fizică și sport Ilfov, în care se aduc mulțumiri lui N. Cătănoiu (București) pentru arbitrajul prestat la meciul Metalul Tîrgoviște-Dunărea Giurgiu, joc în care echipa din Giurgiu a fost învinsă. Se mai întîmplă și așa!...

Sîmbătă, la Galați

OȚELUL — GLORIA BÎRLAD

În urma acordului intervenit între cele două echipe, Federația română de fotbal a aprobat ca meciul Oțelul Galați — Gloria Bîrlad, din campionatul diviziei B — seria I, să se dispute sîmbătă, de la ora 17.

În ultimul meci al preliminariilor

ECHIPA DE JUNIORI A ROMÂNIEI JOACĂ AZI TOTUL PE O SINGURĂ CARTE

A venit și ziua lui „ori... ori" a juniorilor. Ca și jocul primei echipe a țării cu naționala Greciei, meciul de azi al celei mai tinere reprezentative române va tăia fremediabil (pentru adversari sau pentru noi) nodul îndoielilor.

Azi, la ora 18,30, vom ști dacă echipa României de juniori va participa la cea mai importantă competiție continentală (a vîrstei) — turneul U.E.F.A., care se va desfășura în luna mai,, în Scoția — sau va rămîne acasă.

Interesant este faptul că cele trei rezultate posibile ale partidei — 1, x, 2 — dau, fiecare din ele, o altă echipă cîștigătoare a grupei. La victoria echipei poloneze — ea este cea care se califică la turneul U.E.F.A. (totalizînd cele mai multe puncte din grupă, cinci): la meci nul, toate cele trei concurente vor ajunge la același număr de puncte, patru, echipa calificată fiind cea a Uniunii Sovietice, care are cel mai bun golaveraj: în sfîrșit, victoria echipei României i-ar aduce ei numărul cel mai mare de puncte, cinci, și o dată cu ele calificarea.

Așadar, reprezentativa noastră „under 18 years" are o singură șansă, o singură legitimație valabilă pentru Scoția: VICTORIA.

Părerea noastră este că juniorii români au „asupra lor" această legitimație, cu alte cuvinte au calitățile necesare pentru a învinge; rămîne, însă, să lupte pentru afirmarea lor, angajîndu-se cu toată dăruirea din primul pînă în ultimul minut de joc.

Meciul va fi, fără îndoială, greu — polonezii își vor apăra cu îndîrjire ultima șansă —, dar nu putem uita că la Varșovia, în jocul tur, fotbaliștii noștri au fost la un pas de victorie (pe care au scăpat-o din mînă, printr-o greșeală copilărească), pasul care la București, în fața propriului public, este mult mai lesne de făcut.

Iată cele două formații care se vor alinia la fluierul arbitrului cehoslovac KAREL STARKA — ajutat la linie de Constantin Petrea și Victor Pădureanu:

ROMÂNIA: STANA — DOBRĂU, DEHELEANU, G. SANDU, HAJNAL, BOLONI, SAMES, VLAD, GHERGHELI, HELVEI, NĂSTASE.

POLONIA: PALUCH — BULZACKI, PLASZEWSKI, KRASKA, CIPKA, FOLFOLC, MOLENDA, GRZYWACZEWSKI, KMIECIK, CALUS, OSTALCZYK.

MECIUL SE JOACĂ PE STADIONUL REPUBLICII ȘI ÎNCEPE LA ORA 17.

CLASAMENTUL ÎNAINTEA ULTIMEI CONFRUNTĂRI

1. U.R.S.S.	4	1	2	1	4—2	4
2. România	3	0	3	0	2—2	3
3. Polonia	3	1	1	1	2—4	3

DE LA I.E.A.B.S.

LA JOCUL DE FOTBAL ROMANIA — POLONIA (JUNIORI) CARE SE DISPUTĂ AZI 23 APRILIE A.C. PE STADIONUL REPUBLICII, ELEVII VOR AVEA INTRAREA GRATUITĂ LA PELUZA I, SECTOARELE 44—45 ȘI LA PELUZA a II-a SECTOARELE 24—25.

INTRAREA ELEVILOR SE FACE NUMAI PE BAZĂ DE CARNET DE ELEV.

AZI, DESPRE „B"

Eclipsată de campionatul formațiilor din divizia A, întrecerea echipelor categoriei secunde atrage totuși atenția unei mari mase de amatori de fotbal. De duminică însă, datorită „pauzei mexicane", capul de afiș al programului fotbalistic îl vor deține întîlnirile de „B". Și, desigur, numărul spectatorilor va crește substanțial, deoarece în ambele serii lupta pentru cucerirea primului loc, cît și pentru evitarea retrogradării devine tot mai pasionantă. În seria I, liderul, Progresul București, are în prezent un avantaj de 3 puncte față de principala sa adversară, Metalul Tîrgoviște, dar, în schimb, pe cea de a 3-a clasată (Flacăra Moreni) o despart doar patru puncte de actuala deținătoare a lanternei roșii (Gloria Bîrlad). În seria a II-a, primele 6 echipe luptă cu șanse oarecum egale pentru șefie.

Întrecerea divizionarelor B a fost umbrită însă de abateri disciplinare. Chiar duminică, corespondentul nostru din P. Neamț ne-a semnalat un fapt aproape incredibil. Un jucător (Dobre Marin de la Metalul București) s-a supărat pe un arbitru de linie și și-a făcut singur dreptate, lovindu-l!

Cazul relatat nu constituie, însă singura abatere disciplinară din actuala ediție a campionatului diviziei secunde. Asistînd în fiecare joi seara la ședințele Comisiei centrale de competiții și disciplină a F. R. Fotbal am fost martori la răsfoirea unor liste lungi de jucători certați cu fair-playul, componenți ai majorității echipelor din „B". Analizarea fiecărui caz s-a soldat, firesc, cu aplicarea unor sancțiuni care însumează zeci de etape suspendare. Spre edificare, iată cîteva cifre: în tur 65 de etape suspendare a jucătorilor indisciplinați (Progresul Brăila 7 etape, Metalul Hunedoara 4, Știința Bacău 6, Metalul Tîrgoviște 2 ș.a.m.d...). Multe dintre echipele al căror componenți au apărut în fața comisiei au luat măsuri corespunzătoare și rezultatele s-au observat în evoluția sportivă a acestora în partidele din retur. Dar, au fost și meciuri la care s-au întîmplat incidente destul de grave, ca urmare a atitudinii nesportive a unor jucători, care au protestat în mod cu totul nepermis la deciziile arbitrilor, incitînd în acest fel spectatorii. Conducătorii echipelor gazdă, în loc să ia măsurile organizatorice ce se impuneau, au privit cu multă îngăduință și uneori au încurajat manifestările de așa zis patriotism local. La această concluzie s-a ajuns și în ultimul caz dezbătut de comisia centrală de competiții și disciplină, cel al secției de fotbal Vagonul Arad (secției i s-a ridicat dreptul de a organiza partide oficiale pe teren propriu timp de două etape). După cum se vede, membrii biroului secției de fotbal Vagonul n-au reținut nimic din „pățaniile" colegilor de întrecere Știința Bacău (3 etape), C.S.M. Reșița (3 etape), Metalul Tîrgoviște (o etapă) și Politehnica Galați (3 etape).

Se pare că prevederile noului Regulament de organizare a activității fotbalistice nu sînt cunoscute nici de birourile secțiilor de fotbal, nici de antrenori și jucători și cu atît mai puțin de suporterii echipelor. Altă explicație nu găsim față de înmulțirea cazurilor de indisciplină pe terenurile de fotbal, fiindcă în acest Regulament există un capitol special în care sînt expuse abaterile și sancțiunile. Iar sancțiunile sînt destul de aspre!

Așadar, din scurta reamintire a unor sancțiuni aplicate unor jucători și secții de fotbal din „B", reiese că se duce o slabă muncă de educare. Antrenorii cred că au doar obligația de a pregăti din punct de vedere tehnic pe sportivi, iar de comportarea elevilor lor pe teren cît și în societate trebuie să se ocupe alții...

Acolo unde ea se manifestă, trebuie schimbată această atitudine. Ar fi în folosul tuturor să se întîmple cît mai curînd.

Pompiliu VINTILA

FOTBALUL ÎN ETAPA AUTONOMIEI FINANCIARE

FORMA ECHIPEI CREEAZĂ VENITURILE

Autofinanțarea unei secții sau unui club de fotbal nu e o treabă atît de simplă cum pare unora. Este o idee bună, dar care trebuie serios cumpănită. Pe parcursul activității mele am condus secția de fotbal Petrolul în două situații organizatorice și financiare diferite. Prima oară, cînd secția aparținea unei asociații sportive de pe lîngă comitetul sindical al întreprinderii. Treburile n-au mers prea bine, neînțelegerea necesităților unei echipe de performanță, circumspecția și temerile celor ce aveau responsabilitatea oficială generînd multe greșeli. Situația a fost oarecum generală și atunci s-a trecut la crearea cluburilor sportive de performanță. Măsura a determinat un oarecare progres, dar mai apoi s-a observat că o conducere de club cu 18—20 de secții are în mod obligatoriu capacitatea și atenția dispersate. În urma acestei experiențe s-a ajuns, în ultima vreme, la concluzia că dezvoltarea fotbalului nostru va fi condiționată și de recunoașterea specificului problematicii sale, mai complexe decît a altor ramuri sportive, problematică ce necesită o tratare aparte. Astfel, s-a impus ideea autonomiei financiare și autogestiunii atît în ierarhia C.N.E.F.S. — federație, cît și în cea club — secție de fotbal. Ne aflăm în prezent la începutul acestei etape.

Esența finanțării unei secții de fotbal constă în obținerea de venituri proprii, cu cît mai multe cu atît mai bine, pentru consolidarea ei organizatorică, tehnică etc. De la 1 ianuarie 1970, F.R. Fotbal și-a căpătat autonomia gestionară, clarificînd chestiunea surselor ei de venituri și obținînd prerogativele necesare pentru a dispune asupra direcțiilor de utilizare a fondurilor. Aceleași aspecte sînt însă nerezolvate în cadrul relației club — secție de fotbal. Conducerea federației are drept de semnătură și e foarte bine așa, conducerea secțiilor nu beneficiază încă de acest drept în raza ei de activitate și impedimentul e mare. În cadrul unităților fotbalistice sînt investiți să hotărască și să semneze tot cei ce făceau aceste operațiuni și înainte de 1 ianuarie 1970, adică responsabilii clubului, fapt care plasează de la început acțiunea de autonomizare într-un impas. Conform mentalității actuale, conducătorii secțiilor de fotbal nu vor obține niciodată acest atribut, fiindcă ei sînt activiști voluntari, iar prevederile în vigoare afirmă că numai un salariat îl poate exercita. Așa stînd lucrurile, autogestiunea reală nu va veni. Mi se pare normal să se renunțe la această optică rigidă. O conducere colectivă de secție, aleasă în urma unor acțiuni oficiale, poate după opinia mea primi toate drepturile și toate responsabilitățile, de la cele morale pînă la cele penale, în timp ce forul superior, clubul, ar trebui să continue numai exercitarea unei activități de îndrumare și control. Mi se pare logic să fie astfel. Ar însemna să ne facem nepermise iluzii cu privire la fondul problemei autonomiei și autogestiunii secțiilor dacă lucrurile vor rămîne așa ca pînă acum. De aceea, prima măsură, cea mai urgentă, pe care ar trebui să o adopte federația ar fi conferirea de drepturi depline secțiilor de fotbal în direcțiile procurării și cheltuirii veniturilor.

Anul acesta, secțiile de fotbal din divizia națională mai sînt încă parțial subvenționate. Din 1971, acest ajutor va înceta bugetele secțiilor pierzînd astfel cîteva sute de mii de lei. În fața acestei perspective trebuie meditat serios asupra următoarelor aspecte, decisive pentru înfăptuirea autofinanțării depline:

— reevaluarea cadrului organizatoric, alcătuirea unor conduceri de secții competente și energice pentru munca operativă; repartizarea de sarcini precise unor oameni pricepuți, care iubesc fotbalul și au timp pentru el. Toți cei ce vor să fie prezenți în mijlocul fotbalului local o pot face cu mare randament în cadrul asociației membrilor susținători, care trebuie, în sfîrșit, să devină o mare forță organizatorică și financiară, nu numai sufletistă;

— procurarea veniturilor, de cuantumul lor depinzînd existența echipei și apoi capacitatea ei. Ca să faci rentabilă o secție de fotbal, cel mai important lucru, după opinia mea, este modul cum vei ști și vei reuși să prezinți echipa în fața publicului. Alcătuirea judicioasă a lotului, punerea în formă și menținerea echipei în formă cît mai mult pe durata campionatului sînt condiții primordiale. Pe scurt, forma echipei aduce bani. Acum despre altceva. Publicul vede echipa cînd începe campionatul. Încasările acum încep. Dar randamentul echipei se hotărăște în perioada dintre două campionate. Atunci e faza de construcție sau de reconstrucție a formației. Atunci trebuie să ai și destui bani și tocmai în vremea aceea nu încasezi nimic, rămînînd să te susții numai din veniturile provenite de la membrii-susținători, donații și din alte surse fără importanță. Chestiunea e dificilă. Secțiile de fotbal n-au încă un fond de rezervă și nu vor putea să-l aibă încă 2—3 ani. Deoarece trecerea la autofinanțare totală e cam bruscă, pentru necesitățile acestei perioade federația ar trebui să găsească posibilitatea oferirii unui fond de rulment. Pregătirea echipei în această perioadă, hotărîtoare pentru randamentul ei, pentru forța ei de atragere a publicului, necesită bani, pe care deocamdată ar trebui să-i obțină secțiile dintr-un fond de rulment;

— ultimul aspect major, esențial pentru intrarea reală în etapa preconizată, este cel al normativelor. Ele ar trebui să fie adaptate la specific, să aibă flexibilitate, să prevadă doar niște limite nu să coboare pînă la detalii absurde. Trecînd la concret am să mă refer la două situații insolubile, datorită ignorării specificității fotbalului. În perioada de completare a lotului de jucători, fotbaliștii noi sînt luați cam după ureche. Metoda este de multe ori falimentară. În mod normal, ar trebui să-i aducem, să-i verificăm atent în antrenamente și meciuri timp de 10—14 zile. Dar o asemenea operațiune costă bani. Iar pînă acum nu i-a prevăzut nimeni. De aceea, ne trezim adesea că X nu e în realitate așa de bun cum ne fusese recomandat sau cum ni se păruse nouă, văzîndu-i pe fugă, sau că Y nu se potrivește stilului de joc al echipei noastre. A doua chestiune. Cînd se pune problema să transferăm un fotbalist talentat din categoriile inferioare, echipa sa nu ți-l dă numai așa de dragul ochilor tăi. Ele sînt în genere echipe modeste și dacă au crescut un jucător bun au dreptul să primească o recompensă. Dar tu nu le poți da nimic. Sau, cel mult, poți merge să joci în orașul acela un meci amical. Soluția nu e totdeauna bună, fiindcă poți avea ghinionul să plouă în ziua aceea, să nu vină lume, iar încasările ce ar trebui să rămînă formației gazdă să fie derizorii. Mai firesc ar fi să le putem da din veniturile noastre o donație sau niște seturi de echipament, dar această operațiune elementară e prohibită în prezent, datorită unor reglementări străine de necesitățile unei echipe de fotbal de performanță.

În ziarul „Sportul" au fost exprimate pînă acum puncte de vedere interesante despre implicațiile autonomiei financiare și autogestiunii secțiilor de fotbal. Mă rallez și eu tuturor celor ce-au recunoscut valențele ideii, afirmînd în continuare că sînt necesare măsuri energice și bine cumpănite pentru triumful noilor principii. În caz contrar pîndește riscul compromiterii lor, și pentru viitorul fotbalului nostru ar fi păcat.

Gheorghe URICH
vicepreședinte
al secției de fotbal Petrolul

BALONUL e ROTUND

NIMIC NOU SUB SOARE

Fotbalul modern este oglinda omului de azi, care iubește simplitatea și pretinde spectacolului emoția intensă.

El s-a născut din această nevoie de a se adapta gustului public.

Jocul de azi e simplu. Răspunde perfect lozinci moderne: minimum de efort, maximum de randament.

S-au suprimat pasele scurte și numeroase. Din două mișcări mingea a ajuns în fața porții. Jocul de cimp a fost redus la minimum pentru a lăsa loc fazelor din fața porții, în care emoția îi stăpînește deopotrivă pe spectatori și pe jucători. Publicul trăiește din plin această clocnire de forțe tinere. Și o trăiește intens și continuu pentru că în noul joc toate forțele converg spre poartă și fazele de gol se succed cu repeziciune. Iuțeala — iată baza fotbalului modern.

În fotbalul dinainte, compartimentele aveau un joc rigid, cu funcțiuni bine stabilite. Fundașii jucau numai în apărare, mijlocașii în atac și apărare, iar înaintașii numai în atac.

...Fotbalul modern este mult mai elastic. Departe de a fi un șablon plictisitor, el se pretează celor mai mari variațiuni. Înainte, dacă jocul era pe aripa dreaptă, interul și extrema stîngă șomau. Azi jocul în cruciș, care răstoarnă dintr-o dată situația, este numai una din mișcările menite să mărească neprevăzutul fotbalului modern.

Mai departe. Simplul fapt că în jocul de azi compartimentele nu mai sînt rupte, că întreaga echipă ia parte în atac și apărare, asigurîndu-se astfel, în tot momentul, o legătură între diferitele compartimente, nu este un nou izvor de variații?

Această mărire și complicare a posibilităților de joc nu dă naștere unei nesfîrșite serii de interpretări, în care talentul, clarviziunea și imaginația jucătorului să fie în largul lor? Sistemul modern a adus o coordonare a forțelor, o distribuire mai regulată a energiei jucătorilor, nu o încătușare a însușirilor personale.

Fotbalul modern este mai rațional. Un exemplu. Se spunea înainte: „Cea mai bună apărare este atacul". Era, deci, o fatală neglijare a apărării. Dacă adversarul dă trei goluri, trebuie să dai patru ca să cîștigi. În fotbalul de azi apărarea are aceeași însemnătate ca și atacul. Nu numai să marchezi. Poți cîștiga mai ușor dacă adversarul nu-ți marchează. Dar această egalitate nu s-a făcut scindînd echipa în două. Te aperi și atacă cu toți oamenii. În proporții diferite toți jucătorii unei echipe iau parte la acțiunile de atac și apărare. Fotbalul de azi pune bază pe ansamblu, nu pe compartimente și jucători.

★

Aș fi foarte bucuros ca în rîndurile de mai sus cititorii și specialiștii să recunoască trăsăturile fundamentale ale fotbalului modern.

Și cred că greu s-ar găsi cineva care să fie de altă părere, fiindcă realmente acestea sînt — în linii mari — coordonatele fotbalului modern.

...Numai că rîndurile de mai sus, deși nu le-am pus între ghilimele, nu sînt de o dată prea recentă; le-am scris mai de mult, în volumul „Fotbalul nostru", pe care l-am tipărit în anul 1937.

Vreau să spun că nu se poate vorbi de un fotbal modern de dată recentă — cum cred foarte mulți — ci că el s-a ivit o dată cu modificarea regulii de ofsaid și cu adoptarea sistemului W. M. al lui Chapman, care a adus viteza și dinamismul în joc.

Fotbalul modern evoluează și va evolua în continuare. Dar „modernitatea" sa nu a fost adusă de așezarea brazilianã 4—2—4 (nici ea cu totul originală, căci o folosise mult înainte antrenorul Bukovi, la M. T. K. Ungaria, din considerente interne de formulă a echipei, datorită plecării în străinătate a celebrului centru înaintaș Höfling, înlocuit cu mijlocașul Palotaș, căruia i s-a dat tricoul cu nr. 9 însă și indicația de a juca, totuși, pe postul său retras) și nici de altele de acest gen, născocite la ultimele ediții ale campionatului mondial. „Noutatea" numără aproape patru decenii de la apariția ei...

Fotbalul este ca și moda vestimentară la bărbați: prea puține inovații — dar în schimb o veșnică tendință de reîntoarcere la redingotă...

Cred că vom fi cu atît mai moderni în fotbal, cu cît vom juca mai repede și mai bine, ca urmare a unei pregătiri fizice, tehnice și moral-volitive (conjugată neapărat cu sacrificii de viață personală) menite să favorizeze apariția cît mai multor personalități pe terenurile noastre de joc.

Modernitatea fotbalului nostru se va afirma în modul cel mai eficient pe plan competitiv internațional atunci cînd fotbaliștii noștri vor reuși să-și însușească în totalitate principiile de pregătire și concepția corespunzătoare despre sport, atunci cînd vom crea promoții întregi de virtuozi plini de virtuți ca oameni.

Altfel, totul rămîne de domeniul teoriei pure...

Petre STEINBACH

CUPON DE CONCURS

Numele și prenumele: . . . . . .

. . . . . .

Adresa: . . . . . .

. . . . . .

1. CE ECHIPE VOR OBȚINE CALIFICAREA PENTRU SFERTURILE DE FINALA (reamintim: din fiecare grupă se califică primele DOUA CLASATE)?

GRUPA A . . . . . .

GRUPA B . . . . . .

GRUPA C . . . . . .

GRUPA D . . . . . .

2. CE ECHIPA VA CIȘTIGA CAMPIONATUL MONDIAL?

. . . . . .

LOTO—PRONOSPORT

MARI AVANTAJE LA LOTO

Prin noua formulă aplicată la tragerile săptămînale LOTO, participanții beneficiază — în afara premiilor obișnuite în bani, și de alte importante cîștiguri în frunte cu autoturismele.

Astfel, la tragerea LOTO de mîine, se pot cîștiga:

— autoturisme ACIA 1100, MOSKVICI 408 și SKODA 1000 M.B.;

— excursii pe COASTA DALMAȚIEI. Excursiile se efectuează cu autocarul și durează circa 19 zile. Valoarea unei excursii este de 6.500 lei;

— excursii pe ruta: PRAGA — KARL MARX-STADT — ERFURT — LEIPZIG — MEISSEN — DRESDA — BUDAPESTA. Excursia se efectuează cu trenul și autocarul și durează 15 zile. Valoarea unei excursii este de 3.700 lei.

Nu lipsiți de la tragerea LOTO de mîine, care vă oferă posibilitatea obținerii unui important premiu în autoturisme, excursii sau bani.

NUMERELE EXTRASE LA CONCURSUL NR. 17 DIN 22 APRILIE 1970

EXTRAGEREA I: 35 38 9 7 2 5

Fond de premii: 444 209 lei

EXTRAGEREA a II-a: 30 44 8 12 31 35 40 4

Fond de premii: 396 162 lei

Plata premiilor pentru acest concurs se va face astfel:

În Capitală începînd de joi 30 aprilie 1970 pînă la 6 iunie 1970.

În țară începînd de aproximativ luni 4 mai 1970 pînă la 6 iunie 1970.

Un premiu de 100 000 lei și altul de 99 654 lei la tragerea Loto din 17 aprilie 1970.

Extragerea I: Categoria a II-a: 2,05 variante a 99 654 lei; a III-a: 14,95 a 6 832 lei; a IV-a: 28,30 a 3 609 lei; a V-a: 151,45 a 674 lei; a VI-a: 276,10 a 370 lei.

Extragerea a II-a: Categoria B: 1,25 variante a 100 000 lei; C: 7,95 a 12 090 lei; D: 15,25 a 4 833 lei; E: 20,85 a 3 535 lei; F: 57 a 1 293 lei.

Ambele extrageri: Z: 1 104,05 a 100 lei.

Premiul de categoria a II-a de la extragerea I a fost obținut de FLOREA ELISABETA din Sighet;

Premiul de categoria B a revenit participantei RUSU MARIA din Iași.

sportul în lume

„CUPA LATINĂ" LA BOX?

De mai mulți ani au devenit tradiționale, în cîteva sporturi (tir, handbal etc.), competițiile rezervate sportivilor din țările latine.

După cîte sîntem informați, Federația română de box, urmînd exemplul celorlalte discipline sportive, dorește să inițieze o „Cupă latină" pugilistică.

Se caută, deocamdată, o formulă de disputare care — prin periodicitate și condiții de vîrstă și valoare — să satisfacă interesele tuturor federațiilor naționale prevăzute a participa. Argumentul principal al inițiatorilor este acela de a oferi boxerilor (tineri sau consacrați) un calendar competițional internațional mult mai bogat decît cel care le stă actualmente la dispoziție.

Propunerea ar urma să fie evocată în convorbiri cu reprezentații federațiilor pugilistice din Italia, Franța, Spania, Portugalia și alte țări.

CONCURS INTERNAȚIONAL DE PENTATLON MODERN LA EREVAN

EREVAN, 22 **(prin telefon).** 11 echipe de seniori și una de juniori (a României) au luat duminică startul într-un important concurs internațional de pentatlon modern. La această a doua confruntare la care participă în cadrul turneului în U.R.S.S. pentatloniștii români au avut pînă ocum o comportare remarcabilă. Proba de călărie a fost cîștigată de Vagarskian (Armenia III) cu 1 100 p. Iată locurile ocupate de sportivii noștri : 6. Călina 975 p, 31. Zamfir 720 p, 32. Spîrlea 715 p, 36. Banet 575 p ; **scrimă :** 1. Bako (Ungaria) 1 097 p ; 6. Călina 976 p, 29. Spîrlea 640 p, 31. Banet 604 p, 41. Zamfir 568 p ; **tir :** 1. Schmidt (R.F.G.) 1088 p, 19. Banet 936 p, 24. Spîrlea 846 p, 42. Zamfir 726 p, 43. Călina 604 p. În clasamentul pe echipe conduce R.F.G., iar selecționata de juniori a României ocupă locul 8.

„Fotbalistul de aur" al Italiei

Ugo Ferrante (Fiorentina) a primit trofeul „Fotbalistul de aur — 1970" oferit de o comisie de ziariști italieni de specialitate. Anul trecut trofeul a fost decernat lui Mazzola (Inter), iar în anii din urmă laureații acestui premiu au fost cunoscuții internaționali Facchetti, Cappellini, Prati etc.

PE PISTELE DE ATLETISM

MARATONUL DE LA BOSTON

Maratonul internațional de la Boston a fost cîștigat de atletul englez Ron Hill, care a parcurs clasica distanță de 42,195 km în 2 h 10:30. Irlandezul Eamon O'Reilly s-a clasat pe locul doi în 2 h 11:12, urmat de Patrick McMahon (Boston), în 2 h 14:53. La startul probei au fost prezenți un număr record de participanți : 1 174, din care au terminat dificila probă 150.

La St. Louis, atletul finlandez Erkki Mustakari a cîștigat proba de săritură cu prăjina cu 5,05 m.

La La Fayetteville (S.U.A.), americanul Feuerbach a terminat învingător în proba de aruncarea greutății cu performanța de 19,41 m.

LA ROVINJ: FISCHER ARE TREI ÎNTRERUPTE

În runda a 8-a a turneului internațional de șah de la Rovinj (Iugoslavia), Udovcici l-a învins pe Marovici, iar Bertok a cîștigat la Nicevski. Maestrul român Teodor Ghițescu a remizat cu Smislov, rezultat consemnat și în partidele Gligorici — Uhlmann, Minici — Hort și Ivkov — Kurajița.

Pe primul loc în clasament se află marele maestru iugoslav Gligorici cu 6 p, urmat de Fischer (S.U.A.) — 5 p (3), Korcinoi, Petrosian (ambii U.R.S.S.), Hort (Cehoslovacia) — 5 p etc. Ghițescu (România) ocupă locul 14, cu $2^1/_2$ puncte și două partide întrerupte.

★

În runda a doua de la Vrnjacka Banja (Iugoslavia), maestra română Gertrude Baumstark a întrerupt cu avantaj pozițional partida sa cu Wasnetsky (R. F. a Germaniei).

ELECTROPUTERE CRAIOVA (spadă) A EVOLUAT ÎN BULGARIA

O victorie și o înfrîngere. Acesta a fost bilanțul spadasinilor de la Electroputere Craiova la turneul internațional de la Pleven ; 18—7 cu Spartak Pleven ; 11—14 cu TSKA Sofia. În clasamentul individual însă locul I l-a ocupat Al. Mironov cu 9 victorii, urmat de Palavramov (TSKA) cu 8 v. și D. Popescu

Fotbal meridiane

● Anglia — Irlanda de Nord 3—1 ● Bobby Charlton și-a onorat jubileul „100" cu un gol ● Peru — Salvador 3—0 ● Benfica învinsă la Belgrad

Peste 100 000 de spectatori au urmărit pe stadionul „Wembley" din Londra meciul dintre selecționatele Angliei și Irlandei de Nord, contînd pentru campionatul interbritanic. Prestînd un joc de un bun nivel tehnic, fotbaliștii englezi au obținut victoria cu scorul de 3—1 (1—0) prin punctele marcate de Peters (min. 10), Hurst (min. 54) și Bobby Charlton (min. 80). Best a înscris unicul punct al irlandezilor. **Cu acest prilej, cunoscutul jucător englez Bobby Charlton a îmbrăcat pentru a 100-a oară tricoul național.** Președintele F.I.F.A., sir Stanley Rous, i-a înmînat lui Bobby Charlton la sfîrșitul jocului un trofeu de argint din partea federației engleze de specialitate. Bobby Charlton, în vîrstă de 32 de ani, a jucat pentru prima oară în echipa Angliei în anul 1958.

În meciul cu echipa Irlandei de Nord, antrenorul reprezentativei engleze, sir Alf Ramsey, a făcut cîteva modificări în formație, datorate unor accidentări survenite în jocurile de campionat sau meciurile de verificare. Ramsey a utilizat următoarea formație : **Banks — Newton (Bell,** min. 80), **Hughes, Mullery, Moore, Stiles, Coates, Kidd, Bobby Charlton** (căpitanul echipei), **Hurst, Peters.**

Echipa Irlandei de Nord a jucat în următoarea formație : **Jennings — Craig, Clements, O'Kane, Neille, Nicholson, McMordie, Best, Dougan, O'Docherty, Lutton.**

Jocul a fost condus de spaniolul Pintado.

★

Continuîndu-și pregătirile în vederea turneului final al campionatului mondial din Mexic, selecționatele Peru și Salvador s-au întîlnit la Lima într-un meci de verificare. Victoria a revenit gazdelor cu scorul de 3—0 (0—0) prin golurile marcate de Gallardo, Sotil și Castilo. Net superiori, fotbaliștii peruvieni au obținut o victorie clară și numai forma excelentă a portarului Raul Magana (Salvador) a făcut ca scorul să nu ia proporții.

★

La Zagreb s-a disputat întîlnirea internațională amicală dintre echipa locală Dynamo și formația Benfica Lisabona. Fotbaliștii iugoslavi au obținut victoria cu scorul de 2—0 (2—0) prin golurile marcate de Lamza (min. 35) și Lali (min. 41).

Agenda internațională a piloților noștri

● O Cupă pentru automobiliștii țărilor socialiste ● Feleacul — pe urma gloriei de altădată ● Raliul balcanic 1970 — în Bulgaria

● Componenții echipei naționale vor începe în curînd pregătirile

În același timp cu Raliul Sibiului, pe teritoriul Ungariei a avut loc o întrecere rutieră, la care au fost prezente și două echipaje românești. Acest debut internațional, desfășurat sub imperiul grabei, s-a încheiat cu rezultate mediocre pentru alergătorii noștri. Întîmplarea nu mai merită comentată pentru că o critică în plus n-ar îmbunătăți cu nimic situația. Totul este ca, măcar de acum înainte, factorii în drept din A.C.R. să procedeze mai rațional, deoarece adevărata activitate internațională a piloților noștri începe abia în mai.

Cu cîtva timp în urmă a avut loc o întîlnire a reprezentanților cluburilor automobilistice din unele țări socialiste. În această împrejurare, s-a căzut de acord să se înființeze o *Cupă internațională*, cu mai multe etape, din care să facă parte : *Raliul Nisipurile de Aur* (Bulgaria), *Raliul Cordatic* (Ungaria), *Raliul Poloniei*, *Raliul Viltavei* (Cehoslovacia), *Raliul României* și *o competiție rutieră organizată în R.D. Germană*. Pentru a conta în clasamentul final al acestei cupe, alergătorii români vor trebui să participe la trei din raliurile amintite.

După Raliul României (26—28 iunie), a doua competiție importantă, găzduită de țara noastră, va fi *Raliul Dunării-Castrol* (29 iulie—1 august), contînd în campionatul european. Un mare număr de fruntași ai volanului sportiv de pe continent vor fi prezenți la start, alături de prestigioase echipe de uzină. Clubul nostru va fi reprezentat în această întrecere (ca și în altele din actualul sezon) de trei echipaje formate din *Florin Popescu—Viorel Marin, Eugen Ionescu Cristea—Petre Vezeanu, Marin Dumitrescu —Gheorghe Rotaru.* Rezerve sînt : *Aurel Puiu* și *Constantin Pescaru.*

Pentru participările internaționale sub culorile clubului, automobiliștii menționați dispun de trei noi mașini Renault 8 Gordini. Pregătirile se vor efectua prin grija unui colectiv de antrenori

În toamnă (sfîrșitul lui septembrie), Bulgaria va găzdui *Raliul balcanic*, o întrecere în care reprezentanții noștri au reușit să se impună în trecut. Iar cu cîteva zile mai tîrziu, la 4 octombrie, pe dealul Feleacului de lîngă Cluj va avea loc o *cursă internațională de viteză în coastă*, reluîndu-se astfel o activitate care a cunoscut un frumos renume cu 2—3 decenii în urmă.

În sfîrșit, pentru a încheia, vom spune că în programul automobilistic internațional pentru acest an mai figurează cîteva curse de mai mică importanță rezervate nu numai componenților lotului național, ci și unor echipe de uzină (printre ele, probabil „Dacia") sau unor echipaje individuale.

AALTONEN ÎNTÎRZIAT ÎN RALIUL LONDRA — CIUDAD DE MEXICO

Primii concurenți ai raliului automobilistic „Jules Rimet" sosiți la Budapesta au fost : Dieter Benz — Horst Walter (R.F.G.) pe Mercedes și Robert Neyrte — Jacques Terramorsi (Franța) pe Porsche. Apoi, participanții la raliul Londra — Ciudat de Mexico au sosit miercuri dimineață la Sofia. Majoritatea echipajelor se găseau în avans față de timpul de control. Dintre favoriți, numai finlandezul Aaltonen (Ford Escort) avea o întîrziere de 20 de minute. Pînă în prezent, cursa a decurs fără incidente deosebite, înregistrîndu-se numai trei abandonuri.

AL 34-lea CONGRES AL A.I.P.S.

La Dubrovnik se desfășoară în prezent lucrările celui de-al 34-lea Congres al Asociației Internaționale a Presei Sportive (A.I.P.S.). La congres participă delegați din 31 de țări, printre care și România. Asociația presei sportive din România este reprezentată de Aurel Neagu, președintele acestui for și redactor-șef al revistei „Fotbal". Participanții la congres au fost salutați de Félix Lévitan (Franța), președintele A.I.P.S. Pe ordinea de zi a lucrărilor figurează 19 puncte, printre care organizarea birourilor de presă la campionatul mondial de fotbal din Mexic și Jocurile Olimpice de vară și iarnă, de la München și, respectiv, Sapporo.

TRIUNGHIULARUL DE TIR IUGOSLAVIA — FRANȚA — ROMÂNIA

Între 26 și 28 aprilie, în localitatea Sremska Mitrovica — la 70 km de Belgrad — va avea loc triunghiularul de tir la armele cu glonț și aer comprimat Iugoslavia—Franța—România. În acest scop, joi seara urmează să plece din București țintașii P. Șandor, Șt. Caban, Șt. Tamaș, M. Ferecatu, M. Roșca, I. Tripșa, D. Iuga, G. Maghiar, N. Bratu, L. Giușcă, însoțiți de antrenorii Paul Goreti și Mihai Toader.

CUPA DAVIS — pe ce terenuri?

Probabil, cea mai puternică echipă de „Cupa Davis", aliniată vreodată : Roy Emerson, Fred Stolle, John Newcombe, Tony Roche (fotografiați la cîștigarea trofeului în 1967). În mijloc, Harry Hopman — căpitanul echipei Australiei — care a fost consilierul tehnic al românilor în Challenge-roundul 1969.

ANCHETA INTERNAȚIONALĂ A ZIARULUI SPORTUL

1. Este posibilă omologarea unei singure suprafețe de joc în „Cupa Davis"?

2. Optați pentru organizarea Challenge-roundului pe un teren neutru ?

Există puține șanse de reușită...

Zdenek VALENTA — Cehoslovacia

Cunoscut gazetar de specialitate cehoslovac. Șeful rubricii de tenis a ziarului „Ceskoslovensky Sport" din Praga. Autorul unui apreciat clasament european la finele sezonului 1969, în care Ilie Năstase a fost cotat cu un prețios loc 3.

1 *Sînt destul de pesimist asupra problemei dacă în viitorul apropiat majoritatea țărilor participante la „Cupa Davis" ar putea fi de acord cu stipularea omologării unui singur fel de terenuri pentru întreaga competiție. Cu doi ani în urmă, delegatul cehoslovac la reuniunea comitetului organizator, M. Brabenac, a sugerat o asemenea propunere, dar fără să înregistreze vreun succes.*

După părerea mea, „Cupa Davis" ar trebui jucată pe terenuri cu zgură sau cu gazon, dar nu pe asfalt, sau altfel de suprafețe.

2 *În ce privește finala, cred că în toate marile competiții sportivii țării gazdă beneficiază de un asemenea avantaj. E greu ca tenisul să facă excepție.*

Totodată, apreciez că ar fi foarte just ca echipa deținătoare a trofeului să fie obligată să joace din primul tur.

COMENTARIUL NOSTRU : Valenta propune aci un „plan minimal", reducînd suprafețele de joc la cele clasice : zgură și gazon. Evident, măcar eludarea unei cunoștințe surprinzătoare cu cimentul (fie el rapid sau lent), direct în finală, ar fi un punct cîștigat în favoarea echipei care a ocupat primul loc în competiția preliminară a Challenge-roundului, jucînd pe alte terenuri. Finale pe terenuri neutre, nu sînt rare în marile competiții. Noi am dat exemplul turneelor europene inter-cluburi de fotbal „Cupa campionilor europeni" și „Cupa cupelor", în care finalele sînt acordate unor orașe, cu mult înaintea desemnării celor două echipe competitoare. Ca regulă generală, asemenea finale au reprezentat totdeauna un apreciabil succes.

Calitatea generală a jocului ar crește prin unificare

Jean BOROTRA — Franța

Unul din numele cele mai celebre ale tenisului mondial. A reprezentat Franța de 30 de ori în „Cupa Davis", făcînd parte din incomparabila formație a „mușchetarilor". De două ori învingător la Wimbledon (simplu). Numele său este asociat acum de decernarea anuală a Trofeului „Fair-play" în sport, institut de UNESCO.

1 *Desigur, omologarea unui singur tip de suprafață de joc pentru întîlnirile „Cupei Davis" în locul actualelor terenuri diverse (iarbă, ciment, zgură, asfalt) ar putea să egalizeze șansele, în favoarea echipei care se deplasează. Fără îndoială, aceasta ar avea darul să amelioreze și calitatea generală a jocului.*

Dar această standardizare poartă inconvenientul de a face să dispară puțin cîte puțin suprafețe de joc ca iarba sau chiar lemnul, care au totuși meritul de a favoriza jocul din volé ceea ce a adus mari servicii sportului nostru acum patruzeci de ani, cînd jucătorii venind la atac, pe suprafețe lente ca zgura, erau extrem de rari.

2 *Organizarea Challenge-roundului într-o țară neutră ar prezenta, de asemenea, avantajul de a egala șansele, în favoarea echipei challengere. Dar nu este sigur că, atunci, finala s-ar bucura de același ecou și de același succes financiar, care sînt indispensabile pentru prestigiul Cupei.*

COMENTARIUL NOSTRU : Avantajele și dezavantajele unei standardizări sînt prezentate foarte explicit de marele tenisman. Cît privește critica eventualului Challenge-round pe teren neutru, nimic nu e dovedit, pînă la prima probă practică...

Acord total cu reformele propuse

R. L. STADLER — Elveția

O țară cu vechi tradiții tenisiste își spune cuvîntul prin reprezentantul ei cel mai autorizat, președintele federației elveține de specialitate.

1 *Sîntem în favoarea unei noi reglementări, prevăzînd o singură suprafață de joc omologabilă pentru întîlnirile din „Cupa Davis" și anume, zgura roșie.*

2 *Subscriem, de asemenea, la propunerea organizării ultimului joc — Challenge-roundul — într-o țară neutră.*

Aceste două reforme, atît de necesare, ar contribui la un succes din ce în ce mai marcant al competiției noastre.

COMENTARIUL NOSTRU : Pe cît de succinte, pe atît de elocvente sînt răspunsurile specialistului elvețian. Zgura este, fără îndoială, singura compoziție de teren care poate aspira la universalitate. După cum organizarea finalei pe teren neutru asigură șanse egale pentru ambii adversari.

Diversitatea — piatra de încercare a campionilor

Lance TINGAY — Anglia

Decanul comentatorilor de tenis, conducător al celei mai prestigioase rubrici de specialitate din presa britanică, în marele cotidian „Daily Telegraph". Clasamentele sale anuale privind pe așii rachetei se bucură de o deosebită autoritate în lumea tenisului. A avut cuvinte de frumoasă apreciere pentru jocul tenismanilor români cu prilejul victoriei echipei noastre în finala interzone a „Cupei Davis" împotriva formației Angliei, anul trecut, la Wimbledon.

1 *Nu văd realizabil așa ceva. Să ne amintim că una din atracțiile tenisului ca sport competițional constă în variația de tehnică și îndeminare pe care o reclamă diferitele suprafețe pe care este jucat. Aș merge și mai departe, spunînd că piatra de încercare a unui mare jucător stă tocmai în abilitatea acestuia de a juca la fel de bine pe diferite feluri de terenuri.*

Dacă se avansează argumentul că, pe distanța multor ani Australia a avut un avantaj neloial în „Cupa Davis" din cauza terenurilor sale cu gazon, aș răspunde că și Franța a avut un avantaj similar, din anul 1927.

2 *Din nou aș răspunde negativ, în special bazîndu-mă pe argumente de ordin financiar. O finală pe terenul țării organizatoare va înregistra totdeauna mai mulți spectatori decît una pe teren neutru.*

Un punct de reformă mai viabil ar fi abolirea sistemului actual de disputare a Challenge-roundului (n.r. cu intrarea echipei deținătoare direct în finală). *Aceasta creează un avantaj mult mai evident națiunii campioane și singurul argument în favoarea menținerii acestui sistem ține numai de tradiție.*

COMENTARIUL NOSTRU : Reprezentantul țării celei mai tradiționaliste în sport, se ridică numai împotriva uneia din vechile reguli ale Challenge-roundului.

Ne permitem o singură replică, aceea că argumentul avantajului avut de francezi la cucerirea „Cupei Davis", cînd au păstrat-o 6 ani neîntrerupți, acționează tocmai în favoarea tezei noastre, ca și în cazul Australiei sau S.U.A. Cum se pot explica altfel „seriile" lungi de victorii ale deținătorilor Salatierei (record : S.U.A. 1920—1926) decît prin acest avantaj exagerat al terenului propriu ?

CALEIDOSCOP

CROSA DE GOLF... ARMA UCIGĂTOARE

Un record care, probabil, va fi foarte greu de depășit este cel al jucătorului de golf Jim Thorme din S.U.A. În decurs de 20 de ani, Jim, în diferite împrejurări, a... ucis cu mingea de golf (diametru 4,2 cm) un fazan și 13 pui, care, sărmanii, au avut proasta inspirație să nimerească în raza de acțiune a „maestrului". De remarcat că Jim a accidentat destul de grav și un spectator...

MURRAY ROSE REFUZĂ ROLUL

Înotătorul australian Murray Rose, campion olimpic la Roma în 1960, a doborît în cariera sa sportivă numeroase recorduri mondiale în probele de 400 și 1500 m. El s-a dovedit și un ziarist talentat și a interpretat cu succes roluri în mai multe filme. Un producător de la Hollywood, care s-a interesat de el, i-a propus să interpreteze rolul principal în filmul „Polarstation Zebra". Dar, spre surprinderea generală, Murray Rose a refuzat categoric după ce a citit scenariul. Explicația lui : „Dacă aș fi interpretat rolul principal în acest film, cred că puteam să pun capăt carierei mele în cinematografie. Ce ați zice, de pildă, despre mine, dacă la Jocurile Olimpice aș cîștiga proba de 400 metri sub privirile tuturor cunoscuților, rudelor și ale lumii întregi, aș primi medalia de aur și apoi... m-aș îneca ?"

„MINI-FOTBAL"...

În Franța, Elveția și Austria se destășoară turnee de „mini-fotbal" pe terenuri acoperite care sînt urmărite cu interes de un mare număr de spectatori. Terenul are dimensiunile de 30 m x 50 m, iar la margini este prevăzut cu mantinele. Dacă mingea lovește mantinela și se înapoiază în teren, jocul nu este întrerupt. Fiecare echipă este alcătuită din 5 jucători, iar regula ofsaidului a fost desființată. Toate celelalte prevederi ale regulamentului de fotbal sînt menținute. Marele amuzament al spectatorilor îl constituie numărul însemnat de goluri înscrise în cursul acestor partide.

...ȘI „MINI-BILET"

În campania întreprinsă pentru sporirea numărului spectatorilor la meciurile de campionat, Federația engleză de fotbal și-a îndreptat privirile spre copii. Dar întrucît aceștia nu dispun de banii necesari pentru a plăti biletele de intrare, o recentă măsură prevede introducerea unui „mini-bilet" pentru „mini-spectatori". Hotărîrea a avut succes, de cîteva săptămîni casele speciale, unde se vînd „mini-biletele" la prețuri foarte reduse, fiind asaltate pur și simplu de copii cărora le sînt rezervate locuri speciale în tribune.

BARIERA BUCLUCAȘĂ

Într-un concurs de atletism desfășurat la Pullman (S.U.A.) atletul sud-african John Van Reenen, student la Universitatea din Washington, a aruncat discul la 63,64 m devenind al 10-lea performer mondial al probei. Interesant este faptul că una din încercările sale, depășită din cauza dezechilibrării în finalul aruncării, a lovit o barieră de protecție așezată la o distanță considerată inaccesibilă concurenților. Măsurată din curiozitate de arbitri, aruncarea măsura... 68,61 m, cifră superioară cu 21 cm recordului mondial oficial al lui Jay Silvester (S.U.A.) !

Întîmplări neprevăzute pe Selena

„POLITEȚE" RECIPROCĂ

Se întîlneau două echipe de fotbal de categorie inferioară din Franța. Pentru prima dată după mult timp, stadionul local era arhiplin, fapt care a determinat strîngerea unei sume record în casa clubului organizator. Casierul clubului a fugit în culmea fericirii și a pus deasupra porții stadionului un afiș mare pe care scria : „Vă mulțumim că ați venit !" Cît de mare a fost spaima aceluiași casier cînd, întorcîndu-se la casă, a constatat că toată suma fusese furată, puteți să ghiciți și dv. Interesant e faptul că hoțul a lăsat în dulapul gol o hîrtie pe care scria : „Grand merci !". Nu peste mult timp el a depus banii, servindu-i o lecție de negiligență entuziastului casier.

CALEIDOSCOP

LA ÎNCHIDEREA EDIȚIEI

Meciul Franța — România se va disputa la Reims

O telegramă sosită aseară din Paris ne informează că meciul de fotbal România — Franța, programat la 28 aprilie, nu va mai avea loc la Paris, cum fusese inițial stabilit, ci la Reims. Federația franceză de specialitate motivează acest transfer prin imposibilitatea de a se juca pe stadionul Parc des Princes din capitala Franței.

Gornik s-a calificat !

● În al treilea meci din semifinalele Cupei cupelor, la Strasbourg : Gornik Zabrze — A.S. Roma 1-0 (0-0). A marcat Lubansky în min. 85.

Prima manșă Anderlecht — Arsenal

Aseară, la Bruxelles, s-au întîlnit în prima manșă a finalei Cupei europene a tîrgurilor la fotbal, echipele Anderlecht din localitate și Arsenal Londra. Meciul s-a încheiat cu scorul de 3—1 (2—0).

Returul, la 29 aprilie, la Londra.

Turneul de tenis de la Roma

În capitala Italiei au continuat întîlnirile din cadrul turneului internațional. Iată cîteva rezultate din „optimi" : Ilie Năstase — Stilwell 6—4, 6—3, 6—2 ; Metreveli — Ion Țiriac 9—7, 3—6, 6—2, 6—3 ; Gulyas — Mulligan 6—4, 6—4, 6—3 ; Pilici — El Shaffei 6—2, 14—12, 6—3 ; Kodes — Pasarell 6—4, 5—7, 6—0, 6—3.

Tiparul : I. P. „Informația", str. Brezoianu nr. 23—25, București

PROLETARI DIN TOATE ȚĂRILE, UNIȚI-VĂ!

Redacția și administrația: str. Vasile Conta nr. 16, tel. 17.10.05, interurban 72 și 286. Telex sportrom buc. 180.

sportul

4 pagini 30 bani

Anul XXVI — Nr. 883 (6317) ZIAR AL CONSILIULUI NAȚIONAL PENTRU EDUCAȚIE FIZICĂ ȘI SPORT Vineri 24 aprilie 1970

DELEGAȚIA CONDUSĂ DE TOVARĂȘUL NICOLAE CEAUȘESCU S-A ÎNAPOIAT DE LA MOSCOVA

Joi dimineața s-a înapoiat în Capitală, venind de la Moscova, delegația Partidului Comunist Român, condusă de tovarășul Nicolae Ceaușescu, secretar general al Partidului Comunist Român, președintele Consiliului de Stat al Republicii Socialiste România, care, la invitația C.C. al P.C.U.S., a participat la manifestările prilejuite de sărbătorirea centenarului nașterii lui Vladimir Ilici Lenin.

Din delegație au făcut parte tovarășii Ion Gheorghe Maurer, membru al Comitetului Executiv, al Prezidiului Permanent al C.C. al P.C.R., președintele Consiliului de Miniștri, Carol Kiraly, membru supleant al Comitetului Executiv al C.C. al P.C.R., prim-secretar al Comitetului județean Covasna al P.C.R., Constantin Pîrvulescu, membru al Comisiei Centrale de Revizie a P.C.R., vechi militant al mișcării muncitorești din țara noastră, precum și Teodor Marinescu, membru al C.C. al P.C.R., ambasadorul Republicii Socialiste România la Moscova.

La sosire, pe aeroportul Băneasa, au fost prezenți tovarășii Emil Bodnaraș, Paul Niculescu-Mizil, Gheorghe Pană, Gheorghe Rădulescu, Virgil Trofin, Ilie Verdeț, membri și membri supleanți ai Comitetului Executiv al C.C. al P.C.R., secretari ai C.C. al P.C.R. vicepreședinți ai Consiliului de Stat și ai Consiliului de Miniștri, membri ai C.C. al P.C.R., ai Consiliului de Stat și ai guvernului, conducători de instituții centrale și organizații obștești, generali, ofițeri superiori.

Au fost de față V. S. Tikunov, însărcinatul cu afaceri ad-interim al Uniunii Sovietice la București, și membri ai ambasadei U.R.S.S.

Un mare număr de locuitori ai Capitalei au întîmpinat la aeroport cu multă căldură pe secretarul general al partidului, pe ceilalți conducători de partid și de stat.

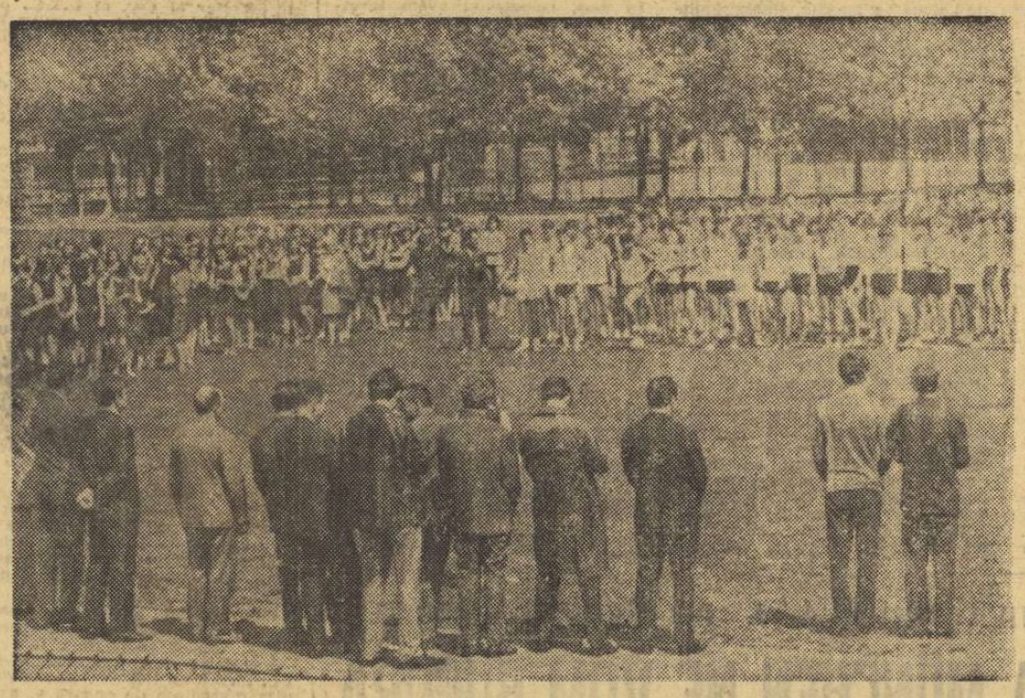

„CARAGIALE" PRIMA ASOCIAȚIE SPORTIVĂ ȘCOLARĂ

Stadionul Tineretului din Capitală... Secvență de la festivitatea de constituire a asociației sportive a Liceului „I. L. Caragiale"

(Citiți darea de seamă în pagina a 2-a)

Azi, în sala Dinamo,

TURNEUL FINAL AL BASCHETBALISTELOR DIN „A"

De azi pînă duminică, echipele feminine de baschet Rapid, Politehnica, IEFS, din București și ASA Cluj își dispută, în sala Dinamo din Capitală, turneul final al diviziei A. Întrecerile pot determina în clasament o singură modificare, esențială însă, și anume a ocupantei primului loc, deținut actualmente de campioana țării, Rapid. În mod normal, titlul va fi decis, ca de obicei în ultimii ani, de întîlnirea dintre Rapid și fosta campioană, Politehnica.

Azi, de la ora 18, au loc jocurile Politehnica — ASA și IEFS — Rapid. Înaintea lor, clasamentul este următorul:

1. Rapid	18	17	1	1213—	907	35
2. Politehnica	18	16	2	1359—	970	34
3. IEFS	18	12	6	1070—	963	30
4. ASA	18	9	9	1031—1201		27

FESTIVITATE DE PREMIERE LA CLUJ

Joi după-amiază, la Cluj, Consiliului județean pentru educație fizică și sport i-a fost decernat fanionul de fruntaș în întrecerea pe anul 1969, organizată între respectivele fo-ruri. În cadrul aceleiași festivități, Clubului sportiv muncitoresc din localitate i-au fost acordate cupa și diploma pentru locul II obținut în întrecerea pe țară a cluburilor sportive de grupa I. Înaltele distincții au fost înmînate de tovarășul Anghel Alexe, președintele C.N.E.F.S.

Paul RADVANI-coresp.

Portarul polonez Paluch mai rapid — cu o fracțiune de secundă — decît Ghergheli... Pe fundal, ceasul indică — amenințător — scurgerea a 75 de minute de joc. Peste 2 minute va „cădea", în sfîrșit, golul...

Foto: M. THEO

ÎN TURNEELE FINALE DE VOLEI

LA FETE: PRONOSTICURI CONFIRMATE LA BĂIEȚI: DINAMO SURCLASATĂ

BUCUREȘTI

Disputa pentru tricourile de campioane ale ediției 1970 a campionatului feminin de volei a început ieri, în sala Floreasca din Capitală, cu partidele **Penicilina Iași — Universitatea Timișoara și Dinamo — Rapid.**

Susținute de o frenetică galerie, ieșencele au început jocul cu aplomb, reușind să obțină un avantaj substanțial prin atacuri variate și bine finalizate de Căunei și Itu, în timp ce în apărare — la fileu și în linia a doua — fac să eșueze atacurile adversarelor. Penicilina păstrează astfel, pe întreg parcursul setului I o diferență de 4—5 puncte, ceea ce-i permite să cîștige, fără eforturi deosebite, la 10. În setul al doilea, replica universitarelor este și mai palidă, ele neputînd să închege acțiuni care să pună în dificultate pe ieșence, cedind la 3. Setul al treilea, care avea să fie și ultimul a fost, poate, cel mai interesant, însă numai sub raportul evoluției scorului. Jucînd la fel de bine, Penicilina domină ostilitățile, dînd impresia că va cîștiga la fel de ușor ca și pînă atunci. Voleibalistele din Iași conduc cu 5—2, 10—6, 12—8. Relaxîndu-se mai devreme decît trebuia, comit o serie de greșeli care permit timișorencelor să le egaleze, tocmai atunci cînd mai

Aurelian BREBEANU
Emanuel FANTANEANU

(Continuare în pag. a 4-a)

TIMIȘOARA

TIMIȘOARA 23 (prin telefon de la corespondentul nostru). **Într-o atmosferă specifică marilor întreceri sportive au început azi în sala Olimpia din localitate, în prezența a peste 1 200 de spectatori, întrecerile primului tur al turneului final al elitei voleiului nostru masculin. Deși echipa locală — Politehnica — nu este prezentă la acest turneu, timișorenii — mari amatori ai voleiului — au asaltat tribunele și, cu obiectivitatea care-i caracterizează, au dăruit aplauze și încurajări celor merituoși. În acest turneu este greu de fixat meciul „cap de afiș". Creditată ca veritabil derby, partida Steaua — Dinamo n-a satisfăcut, de pildă, cerințele.**

Învinși cu 4 zile în urmă de către dinamoviști cu 3—1, steliștii au abordat întîlnirea din turneul final cu un moral robust, cu seriozitate și cu un plus de siguranță, atît în acțiunile la fileu, cît și în cele din linia a doua. Marele merit al elevilor antrenorului Tănase Tănase este acela că au reușit să mențină același ritm alert pe tot parcursul partidei, că au acordat atenție tuturor fazelor ce au avut loc în cele 54 de minute de joc. Dinamoviștii au părut obosiți. Ei s-au ridicat doar pe alocuri și pentru scurtă durată la nivelul învingătorilor.

Menționăm în mod deosebit jocul combinativ al Stelei, dintre jucătorii căreia am reținut pe Crețu, Stamate, Rauch și Porojni-

cu. În schimb, Dinamo, în afara eforturilor depuse de Vraniță și de sclipirile la fileu ale lui Dumănoiu, a decepționat prin slaba sa evoluție.

Așadar, Steaua — Dinamo 3—0 (6, 8, 8). A arbitrat corect cuplul bucureștean I. Covaci — I. Niculescu (București).

În cel de al doilea meci, RAPID — POLITEHNICA GALAȚI, am asistat — din nou — la un recital oferit de Drăgan care a învins echipa gălățeană în patru seturi, după ce aceasta a evoluat la nivelul cu care ne-a obișnuit odată, doar în primul set. Scor final: 3—1 (—8, 4, 4, 6) pentru Rapid. A arbitrat corect cuplul Gh. Borghida din Timișoara și A. Dinicu din București.

PETRU ARCAN

Divagații

Vechea prietenă a sportivilor, sala Floreasca, martoră a attor succese, dar și insuccese, pare o bolgie dantescă purificată și tristă. Unde sînt tifosi Grandului, și ai campioanelor din Ștefan cel Mare? Doar microbiștii Iașului și-au făcut simțită prezența în tribună. Steagurile lor bleu s-au agitat nesigure pentru o clipă rămînînd apoi plecate. Moldovencele zburdă fără eforturi și nu le imploră sprijinul. Uneori, cînd mîna nevăzută, care adaugă puncte timișorencelor se dezlănțuie, din tribuna întîi coboară vocea dulce și mustruluitoare a unui suporter: „La gătați bre cu șuguiala"...

O prezență inedită, în acest calm neființesc pentru volei: prof. Rodica Șiclovan, cu o armată de colaboratori și cîteva magnetofoane, studiază jocul în detaliu. Șase microfoane recepționează și transmit benzii șase cronici fidele. Curioșii se apleacă din tribună spre masa oficialilor trăgînd cu urechea, în speranța captării murmurelor stranii ale specialiștilor.

La începutul partidei antrenorul timișorencelor, asist. univ. Doru Jitaru, ne spunea: „Anul acesta nu vreau decît ca fetele mele să obțină un plus de experiență, pe care să-l valorific apoi în campionatul viitor. Dacă va fi să pierd, aș vrea s-o fac cu fruntea sus"... Ce păcat, însă, că nu l-au ascultat și elevele sale.

Evoluția rapidistelor nu mă satisface — ne împărtășește opinia sa prof. Paul Brașoveanu, între două cadre trase cu aparatul de filmat. Oricine poate vedea că se execută încă greșit procedeele de bază, și ceea ce este mai rău, nu în situațiile de mare tensiune.

Iată că pronosticurile care prevedeau cinci seturi la meciul masculin Dinamo — Steaua, au fost infirmate. Steliștii au ținut, parcă, să arate în această partidă că evoluțiile avutul de slabe în meciurile anterioare au fost accidentale. Rămîne doar ca să ne confirme acest lucru și în continuare.

— bref —

EXPERIMENT PEDAGOGIC RATAT...

În toamna anului trecut, ziarul nostru publica sub titlul **„La ora remușcărilor"** trista spovedanie a unui tînăr, Radu Hîrșan, exmatriculat de la Institutul de Educație Fizică și Sport pentru absențe și neprezentare la examene.

Cazul ne atrăsese atenția din mai multe motive:

- **„Subiectul" (folosim voit acest termen din vocabularul statisticii) se prezentase singur și de bună voie la redacție, acceptînd ca întîmplarea lui să devină publică;**
- **Radu Hîrșan provenea dintr-o familie de oameni onești, primise de acasă o educație sănătoasă și căința lui ni s-a părut sinceră;**
- **Tînărul arăta o totală lipsă de experiență și orientare în labirintul complicat al vieții de metropolă, fusese, evident, victima unui anturaj nociv;**
- **În sfîrșit, și acesta a fost argumentul hotărîtor, Radu Hîrșan avea 20 de ani, vîrstă la care totul se mai poate lua de la început.**

Ziarul l-a ajutat pe Hîrșan, fără a încerca să-i scuze rătăcirile. Conducerea Institutului l-a reprimit în rîndul studenților, i s-a dat din nou bursă și un loc la cămin.

Am aflat apoi că „victoria" a fost sărbătorită cu fast și șampanie la Athenée Palace într-o agapă a cărei notă de plată s-a ridicat la aproape 1 000 de lei (banii i-au fost trimiși de părinți pentru a-și cumpăra cele trebuincioase).

Am aflat, ceva mai tîrziu, că Radu continuă să absenteze, că experiența pe care o traversase nu i-a fost de nici un folos.

Prinși de treburi cotidiene i-am pierdut urma. Am găsit-o la barul de zi „Unic", supranumit, pitoresc și semnificativ, „Katanga" — unde vechii săi amici, cascadorii, își sorb cafeaua și coniacul.

Radu Hîrșan, deci, n-a putut fi smuls de pe panta pe care alunecase. Experimentul pedagogic, pe care-l propusesem profesorului Leon Teodorescu, a fost ratat. Nu avem nici o vină în aceasta.

Sportiv este să primești eșecurile cu luciditate. Acesta de față nu ne îndeamnă să abandonăm ci, dimpotrivă, să perseverăm.

Eternul optimism omenesc ne șoptește ademenitor că, poate, în cazul acestui tînăr, nu s-a făcut totul ce ar fi trebuit, că ne-am socotit misiunea încheiată prea devreme, o dată cu reînscrierea unui nume în niște scripte reci.

Să acceptăm viitorul drept judecător suprem!

Valeriu CHIOSE

TURNEUL POPICARILOR ROMÂNI ÎN IUGOSLAVIA ȘI R.D.G.

Ieri au părăsit Capitala echipele reprezentative de popice ale țării noastre care vor susține jocuri de verificare în vederea C.M. de la Bolzano în Iugoslavia și R.D.G., după următorul program: 25—26 aprilie: Iugoslavia — România (f și m); 2—3 mai: R.D. Germană — România (f și m). Au făcut deplasarea: Flena Trandafir, Florica Neguțoiu, Crista Szöcs, Elena Cernat, Margareta Szemany, Ana Marcu, Cornelia Petrușcă, Ildiko Zsizsik, Petre Purje, Ion Micoroiu, Cristu Vinătoru, Ilie Băiaș, Iosif Tismănaru, Gheorghe Silvestru și Vasile Mântoiu. Sportivii români sînt însoțiți de antrenorii Al. Andrei și F. Popescu.

FINAL ÎN „FESTIVALUL" LUPTELOR LIBERE

Azi, tot în sala Floreasca, încep campionatele naționale la greco-romane

Cînd ultimul sunet de gong a răsunat ieri, la prînz, punînd capăt agitatelor confruntări ale finalelor naționale de lupte libere (a 17-a ediție), am putut, în sfîrșit, să avem certitudinea învingătorilor care urmau să urce treptele podiumului de onoare. Aceasta pentru că, pe lîngă marile surprize oferite de duelurile ultimei zile, am asistat la consecințele unor întortocheate modificări ale sistemului de desfășurare și ale unor prevederi regulamentare impuse de forul internațional sau de federația noastră de specialitate, care ne-au pus în fața unor situații inedite și greu descifrabile chiar pentru specialiști. Cum am putea aprecia altfel rămînerea în concurs, și încă în lupta pentru tricourile de campioni, a unor luptători care acumulaseră 6 sau 7 puncte de penalizare înainte de a intra în turul final, grație împărțirii pe serii, sistem stabilit de F.R.L. Asupra acestui aspect însă vom reveni.

Dar, trecînd peste aceste „amănunte", se impune a fi subliniat marele număr de surprize. Printre acestea pe prim plan se situează înfrîn-

Costin CHIRIAC

(Continuare în pag. a 2-a)

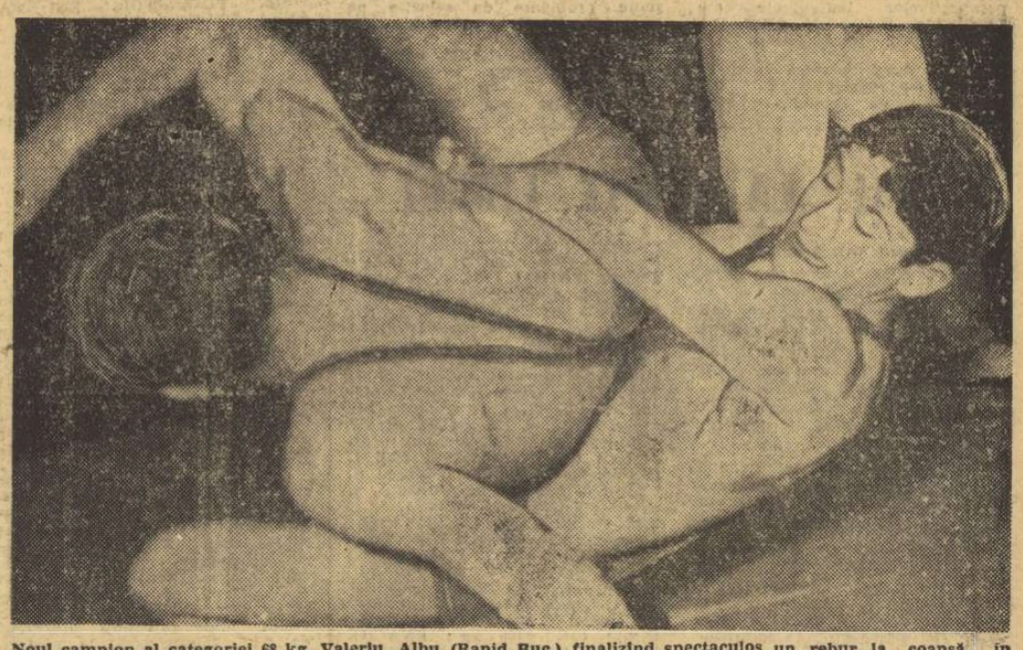

Noul campion al categoriei 68 kg, Valeriu Albu (Rapid Buc.) finalizînd spectaculos un rebur la coapsă în meciul cu E. Cristian (Dinamo Buc.).

Foto: Theo MACARSCHI

Juniorii români vor merge în Scoția!

CALIFICARE DRAMATICĂ, ÎN ULTIMELE TREI MINUTE ALE MECIULUI!

ROMÂNIA — POLONIA 1-0 (0-0)

Nu ne-am fi așteptat, mărturisim cu mîna pe inimă, ca echipa de juniori a României să se califice la turneul U.E.F.A. printr-un meci ca acela pe care l-am urmărit ieri pe stadionul Republicii. A fost un joc al nervilor, de o tensiune crescîndă, atentînd spre finalul partidei la limitele de suportabilitate a firilor mai sensibile, cum este, de pildă, fostul nostru arbitru Mircea Crușescu, care ne spunea după meci că regretă că a venit pe Republicii deoarece meciul i-a făcut pur și simplu rău...

Stadionul Republicii; timp frumos; gazon excelent; spectatori: aproximativ 30 000; a marcat: Bölöni (min. 77).

ROMÂNIA: Stana — Dobrău, Deheleanu, Sandu, Hajnal, Sameș, Gligorie, Vlad (min. 60 Bölöni), Ghergheli, Helvei, Năstase (min. 32 Atodiresei).

POLONIA: Paluch — Bulzacki, Kraska, Plazewski, Gabrys, Fotfole, Flysniak, Grzywaczewski, Kmieczyk, Calus, Ostalczyk (min. 41 Molenda).

A arbitrat Karel Sarka (Cehoslovacia), ajutat la linie de Victor Pădureanu și Constantin Petrea.

Dovedind, o dată mai mult, că orice partidă este o necunoscută, cu o istorie a sa imprevizibilă și surprinzătoare de cele mai multe ori, întîlnirea-cheie a calificării a ofe-

Iată clasamentul final al grupei preliminare:

România	4	1	3	0	3:2 5
U.R.S.S.	4	1	2	1	4:2 4
Polonia	4	1	1	2	2:5 3

rit celor 30 000 de spectatori surpriza unui suspense-supliciu de 77 de minute, performanță rară chiar și pentru Hitchcock!

În fine, acesta este fotbalul de azi, oferindu-ți lacrima marii bucurii ca stoarsă din stîncă.

Filmul partidei a debutat

Marius POPESCU

(Continuare în pag. a 3-a)

FINALA CAMPIONATULUI DE BOX PE ECHIPE PE MICUL ECRAN

În dorința de a da posibilitate cît mai multor amatori de box să vizioneze finala campionatului republican pe echipe, Televiziunea ne-a anunțat că va transmite aspecte de la întîlnirea Steaua — Dinamo. Transmisia va începe la ora 20.45.

OLIMPIA CATARAMĂ — 55,53 m LA DISC

Cu prilejul unui concurs de atletism desfășurat la Cîmpulung Muscel, OLIMPIA CATARAMĂ a obținut un rezultat remarcabil la aruncarea discului: 55,53 m. Alături de ceilalți atleți din reprezentativa județului Argeș, Olimpia Cataramă va evolua duminică pe stadionul din Iași, în cadrul campionatului de atletism pe echipe.

PREMIERĂ PE APELE SNAGOVULUI...

Duminică, încă un sport își face intrarea, plină de promisiuni, în actualitatea competițională. Pista de apă a Snagovului va fi, tradițional, gazda primului start în noul sezon de caiac-canoe pe care-l dorim bogat în concursuri, performanțe și... medalii.

Așadar, reîntîlnire cu fruntașii și „speranțele" acestui sport, cu acei mulți colecționari de titluri europene și mondiale, cu Vernescu, Sciotnic, Patzaichin, Țurcaș, Covaliov...

Premiera de duminică este prilejuită de tradiționala competiție de fond „Cupa Dinamo", în programul căreia figurează trei probe de simplu, la startul cărora se vor alinia peste 100 de ambarcațiuni.

EXPLICAȚIA

Trei patrulatere de concurs, cu litere uriașe — A, B, C — răstignite în mijloc, trei perechi de voinici înlănțuiți, căutîndu-și slăbiciunile, fringîndu-și brațele pe după grumaz sau peste șold — asemenea unor vameși încăpățînați să găsească ascunse comori inexistente — urmărind îngenuncherea adversarului într-un sport dificil, drept și cinstit ca viață însăși...

O sală neașteptat de populată, umplută de siluete masive, atît de împovărate sub broderia mușchilor încît, pentru o clipă, rămîi cu impresia — imediat reprimată — că centurionii lui Aurelian au coborît din istorie, curioși și zburdalnici, un zgomot cel mai adesea asurzitor, amestec straniu de îndemnuri și oftaturi, încrucișate — cînd șoviitoare, cînd frenetic — într-un aer încins, care te așteptă parcă să ia foc.

În dreapta, mușcînd avid din brațul ochelarilor, regizorul „Virstelor omului", Alecu Croitoru, un nelipsit al luptelor, în stînga, cronometrorul, stînjenit de importanța momentului, tiranic în nemișcarea lui, abia catadixind să răspundă — cu figura unui resoneur întîrziat — multelor întrebări coborîte din tribune: „Ioane, cît a mai rămas din repriza asta?"...

...Vanghelici și-a țintuit adversarul în tuș — poziția aceea în care sala teaua începe parcă să ardă — și marinarul constănțean, mic cît o nucă, plutește fericit pe brațele coechipierilor, catapultat spre cupolă... Alături, bucureșteanul Panait — neașteptat învingător în fața multiplului campion Stîngu — își frămîntă mușchii osteniți, bătîndu-i ca pe un aluat, așa cum n-am fi crezut că-i în stare s-o facă decît doctorul Clemandore, omul acela — șarpe, spiritualizat sau mutilat de yoga.

...Pe saltea, se zvîrcolește neputincios — i se aude pînă la noi, cale de zece metri, răsuflarea șuierătoare — brașoveanul Ambruș, cel căruia medicii i-au recomandat odihnă în locul participării la concurs, pentru a-și repara buciucașul genunchi sting, prea adesea accidentat. Luptă e violentă și rea, fiecare mișcare greșită putînd să însemne totul sau nimic...

....În sfîrșit, Ambruș a cîștigat! Sudoarea îi curge pîraie înundîndu-i fruntea, sub care ochii-i albaștri sînt parcă gata să explodeze. Cineva îl felicită. O mînă grijulie, îl cuprinde peste umăr. Florl.

Absent, preocupat, Ambruș le răspunde tuturor ceva, prea încet pentru ca noi să putem distinge conturul vorbelor. Se bucură...

Abia într-un tîrziu, auzim un singur cuvînt, poate ultimul: „ambiție"...

Ovidiu IOANIȚOAIA

ARTA MIȘCĂRII

DISCUȚII DESPRE INTERNAȚIONALE

„Internaționalele" din acest an, primul concurs de mare importanță pentru gimnastele noastre, oferă posibilitatea unor constatări deosebite.

În afara întrecerii propriu-zise dintre gimnastele noastre și cele invitate, pentru noi toți — gimnaste, antrenori, specialiști și nespecialiști — acest **concurs a reprezentat, înainte de toate, o lecție deschisă a școlii românești de gimnastică,** susținută, deocamdată, de două generații aparent apropiate ca vîrstă și concepție, dar care evident că vor avea o evoluție diferită.

De ce spun că a fost o lecție deschisă ? Pentru că din cele 23 de gimnaste prezente în concurs mai mult de jumătate reprezentau România fiind, în același timp, cu foarte mici excepții, și cele mai bune gimnaste ale noastre. Arătînd aproape tot ce avem, tot ce putem, rămîne să ne convingem pe parcurs dacă am făcut bine sau rău. Nu știu.

Despre oaspeți putem spune că au fost mai discreți cu ei înșiși, preferind să facă act de prezență prin gimnaste fără nume, fără palmares; dar am înțeles din discuțiile avute cu unii din antrenori, **de perspectivă.** Singura echipă, în afară de a noastră, care a fost compusă din „stele" mondiale, a fost cea a Uniunii Sovietice. **Liubov Burda și Tamara Nazarova au fost, într-adevăr, la înălțime, oferindu-ne exercițiii pe care nu le vom uita multă vreme.**

Celelalte reprezentative, lipsite de sonoritatea numelor cunoscute pe plan internațional, poate dintr-o exagerată tactică premondială, poate dintr-o precauție explicabilă, au preferat să ne onoreze cu gimnaste tinere, unele autentice speranțe ale țărilor respective dar care, în ansamblul lor, **n-au fost la înălțimea unui concurs la care și-au adus contribuția gimnaste ca Burda, Ceampelea, Nazarova.**

Eram obișnuiți, de ani de zile, să privim reprezentativa cehoslovacă condusă de Vera Ceaslavska, cu admirație și emoție, — gimnastele românce fiind pregătite să lupte de la egal la egal, în genere, dar și recunoscîndu-i — mai ales în ultimii ani — superioritatea. De data aceasta, însă, cunoscuta ambiție a adversarelor noastre nu s-a manifestat cu aceeași intensitate lăsîndu-ne, undeva, impresia că, din cînd în cînd, forțat sau nu, obosesc și campionii.

Gimnastele R. D. Germane ne-au învățat cu surprize. Aproape la fiecare nou concurs își lansează noi și valoroase gimnaste, capabile, ne-au dovedit-o, de rezultate bune. Selecția privind aspectul morfologic, și mai ales aspectul pregătirii tehnice dovedește multă preocupare pentru gimnastică, preocupare reflectată printr-un punct de vedere comun al tuturor specialiștilor din R.D.G. Școala de gimnastică pe care și-au creat-o are o amprentă aût de caracteristică, încît nu poate fi confundată cu o alta — chiar dacă gimnastele lor sînt la stadii diferite de pregătire tehnică.

Iugoslavia a fost reprezentată de două gimnaste mai mult decît modeste. Nu știu ce loc ocupă în ierarhia gimnastelor din țara lor, dar credem că n-au avut nici pretenții la ocuparea de locuri fruntașe în cadrul campionatelor noastre internaționale, ceea ce, de fapt, s-a și întîmplat. Din unele concursuri trecute cunoaștem oarecum valoarea gimnastelor din țara vecină și ne vine greu să credem că la ora actuală, ținînd cont și de faptul că Iugoslavia este țara organizatoare a campionatului mondial din acest an, nu există și alte sportive mai bine pregătite și cu mai multă ambiție de afirmare.

Ungaria și Bulgaria nu ne-au oferit ceva în plus față de cele ce știam și așteptam dar **asta dovedește încă o dată că fiecare din ele a ținut să fie prezentă la tradiționala noastră sărbătoare a gimnasticii, mai mult din dorința de-a observa și învăța decît de-a aspira la cucerirea unor poziții hotărîtoare în formarea unor opinii privind stadiul lor de pregătire înaintea campionatului mondial.**

În concluzie, realiști fiind, din tot concursul feminin, **IMPORTANȚĂ PENTRU NOI A FOST DOAR EVOLUȚIA GIMNASTELOR SOVIETICE** — participante sigure la campionatul mondial. În rest, trebuie să avem rezerve privind formațiile echipelor pe care le socotim adevăratele adversare în lupta pentru cucerirea pozițiilor fruntașe în clasamentul gimnasticii mondiale.

Echipa noastră, care a avut cele mai multe reprezentante în acest concurs, s-a prezentat, așa cum am văzut-o, cu gînduri mari, cu rezultate care reflectă febra pregătirii pentru C.M.

Eșalonate pe scara aprecierii, gimnastele noastre s-au înscris pe toate treptele — de la excepțional pînă la slab, oferind astfel numeroase puncte de plecare în analiza stadiului lor de pregătire.

Comentarii pe marginea acestui început de an competițional vor fi multe și sperăm că toate vor fi însoțite de dorința sinceră de-a sprijini, într-un fel sau altul, pe cei care-și pregătesc aripile pentru zborul din toamnă.

Lăudînd sau criticînd, scopul rămîne același — **REAFIRMAREA GIMNASTICII ROMÂNEȘTI.**

Elena LEUȘTEANU

„CARAGIALE", PRIMA ASOCIAȚIE SPORTIVĂ ȘCOLARĂ

Stadionul Tineretului, fief-ul recunoscut al majorității competițiilor rezervate elevilor și studenților bucureșteni, a fost, joi la prînz, gazda unui eveniment inedit : festivitatea de constituire a asociației sportive a Liceului I. L. Caragiale.

La festivitate au fost prezenți tov. Ion Iliescu, membru supleant al Comitetului Executiv al C.C. al P.C.R., prim secretar al C.C. al U.T.C., ministru pentru problemele tineretului, Mircea Angelescu, secretar al C.C. al U.T.C., prof. dr. Emil Ghibu, vicepreședinte al Consiliului Național pentru Educație Fizică și Sport, activiști sportivi, profesori de educație fizică, ziariști.

Festivitatea a fost deschisă de eleva Tatiana Cucoaneș din clasa a X-a E, secretar al org. U.T.C. a liceului.

Apoi, a luat cuvîntul tov. Ion Iliescu, care a ținut să adreseze felicitări elevilor de la „Caragiale", cu ocazia acestui eveniment deosebit din viața lor.

„Privim constituirea noilor asociații sportive — a subliniat vorbitorul — nu ca o acțiune formală, de schimbare a unei denumiri, ci ca o modalitate de a atinge un salt calitativ, de a crea un cadru organizatoric puternic, în măsură să asigure dezvoltarea continuă a activității sportive de masă a elevilor, un prilej binevenit de antrenare a tuturor elevilor în practicarea sistematică a exercițiului fizic, de fortificare a trupului și a minții".

Apoi, eleva Tatiana Cucoaneș a propus consiliul asociației sportive. În unanimitate au fost aleși elevii : **Grigoraș Ghiță, Sorin Cracseghi, Octavian Sasu, Mugur Popescu, Lidia Niculescu, Mihai Florescu, Mircea Breazu, Mariana Cirje, Anca Stănculescu și Ștefania Păun.**

Ca președinte al asociației sportive a fost ales elevul **Grigoraș Ghiță,** din clasa a IX-a G.

Luînd cuvîntul, prof. Gh. Mierlea, directorul liceului, care a fost ales președinte de onoare al asociației sportive, a ținut să puncteze acest moment impresionant din viața școlii, să-și exprime deplina satisfacție pentru măsura înființării asociațiilor sportive și convingerea că rezultatele noii asociații vor fi superioare, celor înregistrate pînă acum. Vorbitorul a salutat faptul că asociația sportivă se va bucura de patronajul unui club sportiv fruntaș : Dinamo București.

Tov. Ion Nae, președintele clubului Dinamo, a urat succese la învățătură și în sport elevilor liceului, consiliului asociației sportive și le-a înmînat fanionul clubului precum și albumul jubiliar. Au urmat demonstrații de atletism, volei, baschet, handbal și fotbal susținute de elevi și echipe fruntașe din liceu.

★

Înființarea asociației sportive reprezintă, realmente, un moment important în viața elevilor de la „Caragiale", liceu cu frumoase tradiții în activitatea sportivă. Aici activează o echipă de baschet — băieți, participantă la divizia școlară și de juniori, iar o dată cu noua ediție a competiției, și cea feminină, promovată recent. La „Caragiale", însă, în aceeași măsură sînt organizate numeroase competiții cu caracter de masă, la nivelul claselor și interclase, veritabile concursuri și campionate la atletism, volei, baschet și handbal, după preferințe și aptitudini.

În viitorul apropiat, în cadrul acțiunilor preconizate pentru ultimul trimestru școlar, elevii de la „Caragiale" vor fi prezenți la o serie de activități atletice (Crosul tineretului, „Cupa Scînteii tineretului", Pentatlonul atletic școlar, concursul de ștafetă, concursuri pentru cel mai bun alergător, săritor la lungime și în înălțime), duminici sportive organizate cu participarea unor sportivi fruntași ai clubului Dinamo, „Sărbătoarea tortului de ciocolată", inițiativă cu caracter tradițional, unică în școli.

Multe alte proiecte vizează vacanța de vară. În totul, deci, preocupări concrete, perspective frumoase, așa cum de altfel trebuie să existe într-o asociație sportivă școlară. Dorința tuturor elevilor de la „Caragiale" este să păstreze inițiativa în activitatea sportivă. Premiera de joi de pe „Tineretului" îi obligă.

Tiberiu STAMA

MOTOCROSIȘTI ROMÂNI — ÎN ÎNTRECERI INTERNAȚIONALE

Motocrosiștii români iau primele starturi internaționale. Astfel, Ștefan Chițu și Cristian Dovidș vor concura la Tîrzic (3 mai) și Maribor (10 mai), iar C. Goran și A. Ionescu vor participa între 1—3 mai la două reuniuni internaționale programate în Cehoslovacia. Pentru prima etapă a „Cupei Dunării", care va avea loc la 17 mai pe un traseu situat în apropiere de Budapesta, sînt vizați următorii alergători: St. Chițu, C. Dovidș, C. Goran, A. Ionescu, M. Banu și A. Crisbai.

CONSTRUCTORUL CONDUCE ÎN CAMPIONATUL DE ȘAH PE ECHIPE

TG. MUREȘ (*prin telefon*). Iată rezultatele din runda a 3-a a campionatului național de șah pe echipe:

Constructorul — Mureșul 5—2, CSM Cluj — CPM București 4—3, Crișul — Medicina Iași 3½—3½, Electronica — Universitatea București 4½—2½, Medicina Timișoara — Petrolul 5½—1½. IN CLASAMENT: Constructorul 8 p, Electronica 5, Medicina Timișoara, C.S.M. Cluj 4, C.P.M: București 3 etc.

ION PAUȘ-coresp. principal

PERSPECTIVA OLIMPICĂ A PUGILISMULUI ROMÂNESC

„CRED CĂ LA MÜNCHEN NE VOM BUCURA MAI MULT DECÎT ÎN MEXIC"

— ne declară prof. Cristea PETROȘENEANU, secretar general al Federației Române de Box

ION ALEXE

După ultimul gong al Olimpiadei mexicane, sau poate chiar în momentul cînd ultimii laureați coborau de pe podiumul de premiere, în mintea tuturor se înfiripau noi vise, se nășteau noi ambiții, izvorîte, poate, chiar din insatisfacții sau din euforia victoriei supreme. Începea un nou „ciclu olimpic". Din nou căutări, idealuri, muncă asiduă...

Despre perspectiva olimpică pe care ne-o oferă în momentul actual boxul românesc, am avut prilejul să discutăm cu secretarul general al forului de specialitate, Cristea Petroșeneanu.

— Avînd în vedere rezultatele obținute de boxul românesc la ultima Olimpiadă, dar mai ales la campionatele europene, credem că ar fi interesant și, în același timp, oportun ca iubitorii boxului să cunoască cîte ceva din orientarea și pregătirea eșalonului care va reprezenta țara la Olimpiada de la München. Ce ne puteți spune în această direcție ?

— Problema ciclului olimpic este deosebit de vastă. Nu cred că aș putea-o epuiza pe parcursul unei convorbiri. Dar, în linii generale, care privesc mai ales măsurile de orientare cu caracter general, vom încerca să facem o sumară trecere în revistă a celor doi ani care ne mai despart de Olimpiadă.

— Să luăm, de pildă, principalele direcții ale acțiunilor întreprinse în scopul pregătirii.

— O sistematizare strictă, pe probleme, vă rog s-o interpretați ca fiind pur teoretică. Direcțiile despre care îmi vorbiți, prezentate teoretic, își găsesc, bineînțeles, corespondența în realitate. Dar nu separate, așa cum le vom aborda, ci într-o intercorelație strînsă și continuă, care, de multe ori, nu mai ține seama de calculele de pe hîrtie.

— Ce s-a întreprins, deocamdată în acest scop ?

— În primul rînd, am căutat să ne asigurăm o selecție cît mai bună, obiectivă, și să ne conturăm de pe acum un lot posibil care să reprezinte România în 1972. Nominalizarea acestor sportivi s-a efectuat pe baza analizelor rezultatelor și perspectivelor individuale ale sportivilor, făcută de către colegiul central de antrenori.

— Ne puteți preciza numele presupușilor fericiți ?

— Pentru ca timpul ce vine să nu-mi infirme aprecierea vă rog să consemnați doza mare de aproximație pe care o conține. Mai sînt încă doi ani. Mulți tineri, care sînt încă necunoscuți, vor avea acces în lot dacă vor obține rezultate valoroase. În box idolii se pot prăbuși într-o clipă. La prima categorie, constănțeanul Aurel Mihai este primul favorit. În perspectivă, socotit cu mari resurse, Achim Ursulescu. La muscă, Constantin Gruiescu și Vasile Ivan, deși ultimul s-ar putea să crească în greutate. La 54 kg, cu siguranță unul dintre cei doi mari rivali : Aurel Dumitrescu sau Gabriel Rometcu. „Pana" oferă o mică problemă. Pavel Nedelcea confirmă doar în salturi, la Nicolae

CALISTRAT CUȚOV

Gîju se vor strînge în tolba vîrstei prea mulți ani, iar fostul brașovean Gheorghe Drugă nu reușește să convingă, deși cîștigă. Într-o revenire furtunoasă se află și Stanef. Semiușoara ne dă asigurări, dar condiționate de menținerea greutății sportivilor. Doi din cei trei posibili prezintă însă o evoluție în greutate care ne îngrijorează. Pînă la proba contrarie, ne bizuim pe Paul Dobrescu, Nicolae Păpălău și brașoveanul Costică Bumb. Aceeași situație și la următoarea categorie. Campionul european, Calistrat Cuțov crește nu numai în valoare, ci și în... gabarit. Este dublat, în perspectivă, de actualul junior, cotat ca mare talent, dinamovistul Sandu Mihalcea. La 67 kg, Victor Silberman și Alexandru Popa. Ultimul ne oferă satisfacții cu fiecare evoluție, arătîndu-se într-un progres continuu. O categorie care, după părerea specialiștilor, nu va pune probleme de selecție pe baza rezultatului sec din competiții, este mijlocia mică. Ion Györffi și Ion Covaci vor fi, amîndoi, pregătiți în vederea Olimpiadei. Va fi ales, însă, cel care, pe baza corelației cu posibilii adversari, mă refer la stil și la valoare, va corespunde cel mai bine scopului propus. Acum, Györffi pare că va fi ales, dar vom vedea... Următoarele două categorii, mijlocia mare și semigrea, sînt, după părerea mea, categoriile în care, deocamdată, nu se pot face aprecieri sigure. În prima, nivelul stelelor este destul de omogen ca să nu putem alege cu mare ușurință numai pe unul din cei trei. Alec Năstac, Horst Siumpf sau Gheorghe Chivăr. Dincolo, dimpotrivă, Ion Monea poate fi cu greu învins de Marin Constantinescu, dar alegerea lui va depinde de prezența sa în 1972 în arena pugilistică națională. Deocamdată, însă, el ne-a asigurat că-și va continua activitatea — cu speranțe îndrituite — pentru Olimpiadă. În ultima categorie, Ion Alexe va fi cu certitudine reprezentantul țării noastre. Nu-l uităm însă, nici pe tînărul Ilie Dascălu, care trebuie pregătit în condiții asemănătoare.

— Deci, se pare că din garnitura noastră de la europene vor lipsi Constantin Ciucă, Antoniu Vasile și Gheorghe Pușcaș.

— Cred că da. Primii doi au o activitate destul de îndelungată și opinia generală este că în viitorul apropiat impetuozitatea tinereții îi va depăși. Pușcaș este un caz particular. N-ar fi exclus ca el să devină și anul acesta campion al țării, poate și anul viitor, dar socotim că selecția sa în echipa olimpică ar constitui un risc. În multiple ocazii el ne-a dovedit că pe plan internațional nu este eficient...

— Pînă la München, însă, mai sînt încă doi ani măsurați în competiții interne și internaționale...

— Firește, ele fac parte tot din pregătirea în vederea Olimpiadei. Pe plan intern veți observa anumite schimbări. Anul acesta campionatul național își va desfășura finala într-o perioadă relativ apropiată cu cea a Olimpiadei, va dura aproximativ tot atîta timp, iar titlul la fiecare categorie va fi pus în joc între 16 finaliști. Un gen de repetiție generală, care ne va permite extragerea unor prețioase concluzii pentru marea întrecere. De asemenea, toate celelalte competiții constituie obiective intermediare în raport cu Olimpiada și obiective ca atare în raport cu poziția noastră în Balcani sau în Europa.

— Puteți să ne spuneți care sînt principalele mari competiții ?

— Desigur. Anul 1970 ne va oferi cîteva obiective însemnate. ÎN LUNA MAI VA AVEA LOC LA VARNA, BALCANIADA, APOI, O LUNĂ MAI TÎRZIU, ÎNTÎLNIREA CU S.U.A., cărela îi acordăm o deosebită atenție. **O serie întreagă de turnee, printre care cele din OLANDA BULGARIA, IUGOSLAVIA și U.R.S.S. impînzesc anul competițional cu minunate prilejuri de pregătire și verificare.** Cît privește, TINERETUL, EL VA AVEA PENTRU PRIMA DATĂ, ÎN ACEST AN, UN CAMPIONAT EUROPEAN. **În noiembrie, la Miskolcz, se vor trage cu siguranță importante concluzii cu privire la cei care, probabil, în 1972, vor participa la Olimpiadă.**

SÎNT PERFECTATE SAU SE DUC TRATATIVE PENTRU O SERIE DE ÎNTÎLNIRI BILATERALE SAU TURNEE ÎN IUGOSLAVIA, UNGARIA, CEHOSLOVACIA, ITALIA. Va mai avea loc, însă, încă un examen serios, tot în noiembrie la Sofia : ESTE VORBA DE TURNEUL SPERANȚELOR OLIMPICE. **În 1971, ceea ce apare în plus este CAMPIONATUL EUROPEAN DE LA MADRID ȘI PROBABIL REVANȘA CU S.U.A. În anul olimpic, ULTIMELE CRITERII DE SELECȚIE PENTRU ALCĂTUIREA ECHIPEI OLIMPICE VOR FI CAMPIONATELE NOASTRE NAȚIONALE ȘI BALCANIADA.**

După aceea... vom culege ce-am semănat. Mizăm pe rezultate bune la categoriile semimuscă, muscă, cocoș, semiușoară, ușoară, semimijlocie, mijlocie mică și grea. Antrenorul federali, Alexandru Viadar și Ion Popa, care coordonează activitatea practică, se bizuie pe servicille unor pricepuți antrenori ca Titi Dumitrescu, la seniori, Eugen Fürész și Șerban Neacșu la tineret, Ion Dumitru și Ștefan Iordache la juniori, precum și pe cei care vor reuși să-și introducă în lot sportivii. **Ei își exprimă certitudinea, la care mă raliez, că obligația de a ne menține pe poziția numărului 1 în Europa va fi îndeplinită.**

Acestea sînt, în mare, problemele actualului ciclu olimpic, mai bine-zis cadrul general în care ne aflăm și în care ne pregătim. După părerea noastră, ei ne oferă îndrituite speranțe pentru ca la München să ne bucurăm mai mult decît la Mexico. Și cred că așa va fi.

Gheorghe ILIUȚĂ

UN ROMAN DIN LUMEA SPORTULUI

A apărut în editura „Stadion" romanul scriitorului și caricaturistului Neagu RADULESCU. Un roman din lumea hipodroamelor, din paginile căruia nu lipsesc, bineînțeles, și cîteva capitole cu... fotbal și microbiști.

Autorul, Neagu RĂDULESCU, se întîlnește cu cititorii azi, vineri 24 aprilie, ora 19, la librăria „M. Sadoveanu" (lîngă cinematograful „Republica") și marți 28 aprilie, ora 19, la librăria „M. Eminescu" (bd. Republicii colț cu Academiei).

EPILOG (I) LA ROMANUL-FOILETON

MÎNA DESTINULUI

● Vă mulțumim pentru sprijin ● Complexul sportiv Fundeni va fi al tineretului !

Probabil că vă amintiți „serialul" apărut la sfîrșitul lunii trecute în coloanele ziarului nostru. Arătam în acest roman-foileton, destinul unor baze sportive care, dintr-un motiv sau altul, au fost supuse dezafectării. Sau urma a li se schimba destinația, tot... dintr-un motiv sau altul. Așa cum era, bunăoară, cazul Complexului sportiv Fundeni. Ce se întîmplase ?

Anul trecut, TINERII DIN SECTORUL 2 S-AU TREZIT (cuvîntul încearcă să sugereze șocul) FĂRĂ NICI O BAZĂ SPORTIVĂ. Și, **văzîndu-se ei cu toate stadioanele dezafectate, au hotărît să amenajeze un nou complex sportiv.** Unde ? **În fosta groapă de gunoi Fundeni. De ce tocmai aici ?** CA SĂ NU MAI RIDICE NIMENI PRETENȚII ASUPRA VIITOARELOR TERENURI DE SPORT, **ca să se evite dezafectarea.**

Acțiunea „Fundeni" a început sub semnul entuziasmului general. În cîteva luni, **prin muncă patriotică, mii de tineri bucureșteni au transformat groapa într-o frumoasă și complexă bază sportivă.** Cu TERENURI DE FOTBAL, VOLEI, HANDBAL, CU ALEI STRĂJUITE DE POMI, cu... perspectiva ca anul acesta să fie continuate lucrările, care mai prevedeau două terenuri de baschet, trei de tenis de cîmp, o pistă pentru carting etc.

Un singur lucru nu prevăzuse perspectiva : IVIREA PROPRIETARULUI. Adică a „mîinii destinului", CARE A SOLICITAT groapa. Acum DUPĂ CE FUSESE CURĂȚATĂ, NIVELATĂ — ÎN SFÎRȘIT — TRANSFORMATĂ ÎN BAZA SPORTIVĂ.

Interesant era în toată această poveste faptul că tinerii, înainte de a trece la amenajarea terenurilor, obținuseră acordul proprietarului. Mai corect, al unuia dintre proprietari : **I.M.C. „7 Noiembrie"**. Greșeală ! Greșeală de neiertat ! Întreprinderea amintită DOAR administra groapa Fundeni, forul tutelar al I.M.C. „7 Noiembrie" fiind Direcția generală construcții montaj-București. **Varianta aceasta cu el... doilea proprietar, nu o prevăzuseră tinerii.** DECI, LA CEREREA (de altfel, politicoasă) a D.G.C.M. TREBUIA — cum se spune în sport — SĂ ELIBEREZE TERENUL. **Indignant era faptul că respectiva dezafectare nu se făcea nici măcar „dintr-un motiv sau altul", ci așa, pur și simplu,** DIN ...PRINCIPIU. Redăm finalul (admirabil intuit de tinerii) al capitolului I al romanului-foileton „Mîna destinului" :

— Deci, de la dv. trebuia să luăm aprobarea ?

—De la noi.

— Și fiindcă nu am știut?

— FIINDCĂ NU AȚI ȘTIUT, VĂ LUAȚI „PAPUȘILE" ȘI PLECAȚI.

— DAR DV. AȚI ȘTIUT !

— Ce să știm ?

— Că de aproape un an de zile lucrăm aici, la stadion. Căci, nimeni nu-și poate imagina ca cineva — „proprietar" fiind — să nu observe că în curte i-au intrat vreo 10 000 de tineri, încolonați frumos în urma gălăgioaselor buldozere. Deci, ați știut de treaba aceasta, dar ați lăsat lucrurile să meargă înainte, pentru a reclama un teren acum curățat, nivelat ca în palmă, gazonat și drenat, peluzat cu cele mai gingașe flori.

— Groapa Fundeni ne aparține !

— „GROAPA" DA, **dar nu Complexul sportiv al tineretului din sectorul 2 !...**

Și acum adevăratul final „anexat" la mulțumirile adresate ziarului nostru de către Comitetul U.T.C. al sectorului 2 :

Consiliul popular al municipiului București — Comitetul executiv — DECIZIA NR. 515 din 9.IV.1970. Biroul permanent al Comitetului Executiv al C.P.M.B. ...ținînd seama de prevederile Decretului nr. 466/966, în baza art. 36, 47, 48 și 63 din Legea nr. 57/968 — decide :

Art. 1 : SE TRANSMIT DIN ADMINISTRAREA IMC „7 NOIEMBRIE", COORDONATĂ DE DIRECȚIA GENERALĂ CONSTRUCȚII MONTAJ, ÎN FOLOSINȚA FARĂ PLATĂ ȘI PE TERMEN NELIMITAT COMITETULUI MUNICIPAL BUCUREȘTI AL U.T.C., PENTRU COMITETUL U.T.C. AL SECTORULUI 2, URMĂTOARELE MIJLOACE FIXE: TERENUL DE UMPLUTURĂ DIN ȘOS. FUNDENI — FOSTA GROAPĂ DE GUNOI — ÎN SUPRAFAȚĂ DE 6,5 HECTARE ȘI UNA CLĂDIRE.

Art. 2 : I.M.C. „7 NOIEMBRIE" ÎȘI VA MODIFICA SCRIPTELE ÎN CONFORMITATE CU PREVEDERILE ART. 1, PREDAREA — PRELUAREA EFECTUÎNDU-SE PRIN PROCES VERBAL.

Art. 3 : DIRECȚIA SECRETARIAT—ADMINISTRATIV, DIRECȚIA SISTEMATIZARE ȘI ARHITECTURA, DIRECȚIA GENERALĂ CONSTRUCȚII MONTAJ, VOR ADUCE LA ÎNDEPLINIRE DISPOZIȚIILE PREVĂZUTE ÎN DECIZIE.

Mîna destinului !...

★

Ce ar mai fi de adăugat la acest „act de naștere" al Complexului sportiv Fundeni, care poartă semnătura primarului general al Capitalei : **împărtășim bucuria miilor de sportivi din acest cartier bucureștean. „Vînt de pupa" noilor întreceri sportive !**

Vasile TOFAN
(va urma)

P.S. În numărul viitor al ziarului nostru : EPILOGUL II (ultimul) LA ROMANUL—FOILETON „MÎNA DESTINULUI".

FINAL, LA LUPTE LIBERE

(Urmare din pag. 1)

gerea multiplului campion național Șt. Stingu, participant la numeroase confruntări internaționale de amploare de către tînărul E. Panait în vîrstă de 20 de ani, și eșecul campionilor din 1969 G. Nicola, P. Poalelungi și Gh. Ureian.

Privind ierarhia la fiecare categorie de greutate, consemnăm cu satisfacție succesul repurtat de sportivii de la **Steaua** (antrenori V. Popovici și Gh. Șuteu), **Constanța** (Ismail Kenan), **Brașov** (I. Mureșan), **Timișoara** (D. Dana), **Cluj** (Gh. Marton) și **Rapid București** (V. Pătrașcu). O mențione specială pentru luptătorul ieșean Emil Butu apreciat de federație ca cel mai bun concurent din rîndul tinerilor. Arbitrajele prestate de M. Strulovici (Galați), Gh. Marton (Cluj) și D. Pîrvulescu (București) remarcabile.

CLASAMENTUL PE CATEGORII

Cat. 48 kg : 1. IANCU VANGHELICI (Tomistex Constanța), 2. I. Arapu (Rapid Buc.), 3. **I. Carculea** (Jiul Petrila), 4. V. Rusu (Dunărea G-ți), 5. N. Olteanu (Mureșul Tg. M.), 6. I. Nae (Dinamo Buc.) ; **cat. 52 kg : PETRE CERNAU (C.F.R. Timișoara),** 2. **D. Tindeche** (Steaua), 3. **I. Vlădescu** (Dinamo Buc.), 4. Em. Rusu (Nicolina Iași), 5. C. Mareș (C.S.M. Reșița), 6. P. Teodoc (Steaua) ; **cat. 57 kg : 1. NICOLAE DUMITRU (Tomistex C-ța), 2. Gh. Stan** (Olimpia Satu Mare), 3. **N. Cristea (Steaua), 4. P. Tarbă** (Metalul Tîrgoviște), 5. D. Crantea (Rapid Buc.), 6. Fl. Moț (Steaua) ; **cat. 62 kg : 1. PETRE COMAN (Steaua), 2. Al. Geantă** (Steaua), 3. **C. Moldovan** (St. r. Brașov), 4. C. Lupu (Rapid Buc.), 5. Gh. Ciuntu (Dunărea G-ți), 6. C. Neicu (Dunărea G-ți) ; **cat. 68 kg: 1. VALERIU ALBU (Rapid Buc.), 2. V. Moraru** (Progresul Brăila), 3. **Em. Cristian** (Dinamo Buc.), 4. Gh. Paraschiv (Dinamo Buc.), 5. I. Bărbătei (St. r. Brașov), 6. C. Gheorghe (Petrolul Ploiești) ; **cat. 74 kg: 1. LUDOVIC AMBRUȘ (St. r. Brașov), 2. P. Poalelungi** (Dunărea G-ți), 3. **I. Chirilă** (Steaua), 4. B. Elias (Olimpia S. Mare), 5. C. Ardeleanu (A.S.M.T. Lugoj), 6. I. Dumitru (Steaua) ; **cat. 82 kg:). VASILE IORGA (Progresul Brăila), 2. T. Balaș** (St. r. Brașov), 3. **Șt. Tampa** (St. r. Brașov), 4. **L. György** (Dinamo Buc.), 5. L. Rădoi (Rapid Buc.), 6. M. Vodă (Steaua) ; **cat. 90 kg : 1. ION MARTON (C.S.M. CLUJ), 2. A. Balogh** (Olimpia S. Mare), 3. **Gh. Ureian** (Steaua), 4. L. Rădoi (A.S.M.T. Lugoj), 5. I. Szas (Dinamo Buc.), 6. Șt. Enache (Steaua) ; **cat. 100 kg : 1. ANDREI MAIND (Steaua), 2. N. Rădulescu** (Rapid Buc.), 3. **A. Szornay** (St. r. Brașov), 4. C. Teodoru (Dunărea G-ți), 5. I. Laszlo (Lemnarul Odorhei), 6. I. Nan (Tomistex C-ța) ; **cat. +100 kg : ENACHE PANAIT (Steaua), 2. Șt. Stingu** (Steaua), 3. **T. Dop** (St. r. Brașov), 4. T. Moșescu (I.M.U. Medgidia), 5. L. Simon (Mureșul Tg. M), 6. Gh. Olaru (A.S.M.T. Lugoj).

CLASAMENT PE JUDEȚE ȘI MUNICIPII

1. MUNICIPIUL BUCUREȘTI 49 p, 2. Județul Brașov 25 p, 3. Municipiul Constanța 16 p, 4. Județul Satu Mare 13 p, 5. Județul Galați 13 p, 6. Județul Timiș 12 p.

Astăzi, de la ora 11, vor intra în competiția finală și luptătorii seniori de la greco-romane. La startul acesteia s-au înscris peste 400 de concurenți, cifră nemaiîntîlnită în nici una din cele 43 de ediții care au avut loc pînă acum. Pe lîngă numărul record de participanți, reține atenția un alt amănunt — și el ieșit din comun — și anume, faptul că toți campionii de anul trecut sînt prezenți în concurs. Avem, așadar, motive îndreptățite de a aștepta cu un deosebit interes confruntările care încep astăzi la Floreasca.

SE POATE ȘI AȘA...

Fără îndoială că întîlnirea dintre cei doi „titani" ai handbalului masculin din țara noastră a satisfăcut cele cîteva mii de spectatori prezenți în jurul cochetului teren din parcul Dinamo. Atît Steaua, cît și Dinamo au luptat, fiecare cu arme diferite, dar cu multă ambiție și, ceea ce este demn de subliniat, foarte corect pentru victorie. Pînă la urmă, mult visatele două puncte le-a obținut Steaua, care — cu un plus de calm și cu o evident mai mare forță de finalizare — a putut să se impună „milimetric".

Acum, despre acest meci-derby al campionatului se pot spune încă multe lucruri. De pildă, s-ar putea teoretiza ideea că un meci de egalitate ar fi fost mai echitabil, că mai bine ar fi fost să cîștige Dinamo, pentru ca disputa în campionat să rămînă interesantă. Important ni se pare însă altceva. Și anume, un element ce va avea în mod sigur repercusiuni fericite în handbalul nostru masculin : apariția unor elemente tinere, titularizarea cu succes a unor jucători ce păreau iremediabil pierduți, rătăciți sub praful ce începuse să se așternă peste ei pe banca rezervelor.

La capitolul „debuturi", este de menționat faptul că Steaua a aruncat în luptă un junior, Werner Stockl, care a impresionat nu atît prin acuratețea tehnicii sale, cît mai ales prin curaj și prin acea, dacă o putem numi așa, „obrăznicie" în joc ce anunță pe handbalistul de talent, sigur de valoarea lui. Destul de înalt (1,85 m), bun șuter (a înscris și un gol) cu suficiente cunoștințe tactice și tehnice, Werner Stockl a lăsat o impresie bună. Pe de altă parte, așa cum subliniam în cronica noastră, Steaua și-a restructurat sistemul defensiv, ridicînd gabaritul centrului apărării. Pentru aceasta a apelat la Coasă, care avînd alături în lungi momente pe Gruia și pe Speck s-a achitat surprinzător de bine (pentru o... eternă rezervă !) de sarcina sa.

În tabăra cealaltă, apariția în primii 7 jucători a lui Valentin Preotu și a lui Dan Marin, handbaliști tineri dar cu mari perspective, a surprins, însă în cele din urmă a satisfăcut deplin. Ambii au primit însărcinări destul de dificile pe care le-au rezolvat cu succes. A plăcut, de asemenea, titularizarea lui Liviu Bota, un pivot dintre cei mai eficienți, care s-a impus de la prima sa apariție în această echipă.

Am subliniat aceste lucruri tocmai pentru că, atît Steaua cît și Dinamo sînt cunoscute pentru conservatorismul lor, pentru apetitul cu care au devorat, în trecut, numeroase elemente tinere, sacrificate, poate cu părere de rău, dar conștient, pe altarul performanței. Și iată că acum, chiar într-un joc derby, cei doi antrenori (Otto Telmann — Steaua, Oprea Vlase — Dinamo) au dovedit că se poate dirija o mare echipă, angajată decisiv în lupta pentru supremație, fără să fii conservator pînă la absurd. Noi sperăm — gîndindu-ne la perspectiva handbalului masculin din țara noastră — că această operație de promovare n-a fost un simplu „foc de paie"...

Călin ANTONESCU

PANORAMIC SPORTIV INTERN

Fotbalul a părăsit pentru aproape două luni scena competițională, rezumîndu-se la turnee și meciuri amicale care, oricît de interesante ar fi, nu pot depăși marca surogatului. Clasamentele și punctele ne-au intrat prea mult în sînge ca să ne putem dezbăra de acest viciu dulce. Și pentru că seniorul se odihnește (este un fel de a spune), vasalii săi jubilează, încearcă să profite de lipsa unei concurențe, împotriva căreia au încetat de mult să mai lupte.

★

Voleiul, de pildă, trăiește zilele agitate ale turneelor finale, care vor desemna pe campioanele țării. În competiția feminină, Penicilina și Dinamo par să emită pretențiile cele mai autorizate la supremație. În istoria românească a acestui joc, care a fost „de plajă", mai întîi, iar apoi a devenit sport în sensul cel mai adevărat al cuvîntului, victoria ieșencelor ar constitui un veritabil seism : ar fi, adică, pentru întîia oară cînd medaliile de aur intră în posesia unei echipe provinciale. Și un asemenea cutremur n-ar strica acestei discipline, pentru că, ierarhiile multă vreme prestabilite au darul nefast de a așeza cuverturi de mucegai și suficiență, creează medii prielnice microbului atît de nociv al automulțumirii.

La băieți, Dinamo depășește deocamdată pe Steaua la setaveraj, dar echipa din umbră, care ține în mîna sa campionatul, este Rapid, o formație capricioasă, capabilă de ascensiuni spectaculoase și prăbușiri dramatice, survenite în intervale foarte scurte de timp.

★

Baschetul atrage atenția, de asemenea, prin turneul său final feminin, în care evoluează vechile combatante Rapid și Politehnica București, în care revine, după o lungă absență, echipa IEFS (revitalizată de o puternică transfuzie de tinerețe) și în care apare pentru prima oară formația A.S.A. Cluj, excelentă la capitolul tehnic, deficitară la acela disciplinar (vedeți nedorita întîmplare din rapidul București — Cluj, descrisă nu de mult în ziarul nostru).

Reintră în competițiile de regularitate atletismul, cu al său campionat pe echipe, important nu atît prin punct

MEXIC — ROMÂNIA B 3-2 (2-1)

CIUDAD DE MEXICO, 23 (Agerpres). — Selecționata secundă de fotbal a României și-a început turneul în Mexic, întîlnind în orașul Leon, în prezența a 17 000 de spectatori, reprezentativa mexicană care se pregătește pentru turneul final al campionatului mondial. Gazdele au obținut victoria la limită cu 3—2 (2—1), **la capătul unui joc antrenant, spectaculos chiar în multe momente ale sale și de un bun nivel tehnic,** apreciază comentatorii agențiilor internaționale de presă. **Românii, deși neaclimatizați cu ambianța și altitudinea înaltelor platouri, au dat o replică valoroasă fotbaliștilor mexicani aflați într-un stadiu avansat de pregătire.**

SCORUL A FOST DESCHIS DE ECHIPA ROMÂNĂ ÎN MINUTUL 7 PRIN TĂTARU II. Replica mexicanilor este foarte puternică, poarta apărată de Ghiță este supusă unui tir prelungit. Dar **egalarea survine de-abia în minutul 20, cînd Basaguren marchează din interiorul careului mic. La interval de 5 minute, în urma unui schimb de pase reușit, înaintașul central Valdivia aduce avantaj echipei sale. Rezultatul devine 3—1 pentru gazde în minutul 57, datorită golului înscris de Fragoso. Jucătorii români contraatacă și TĂTARU II REDUCE SCORUL.**

„Sînt mulțumit de jocul echipei noastre, a spus după meci antrenorul Raul Cardenas. **Românii au fost un partener bun. Jocul lor este curat, rapid, dar nu este coordonat în fazele de finalizare".**

Au jucat formațiile :

România B : Ghiță — Pigulea, Olteanu, Vlad, Vigu — Dincuță, Axente — Pircălab, Tătaru II, Grozea, Györfi (Jercan).

Mexic : Castrejon — Sanchez, Galindo, Lopez, Montes, Ramirez — Gonzales, Romo — Diaz, Valdivia, Basaguren (Fragoso), Rivas.

Cele două echipe SE VOR ÎNTÎLNI DIN NOU DUMINICĂ, la Toluca.

AGENDĂ BUCUREȘTEANĂ

SÎMBĂTĂ 25 APRILIE

■ **Stadionul Progresul,** ora 17 : Progresul București — Progresul Brăila (divizia B)

■ **Stadionul Metalul,** ora 17 : Metalul București — Metalul Tîrgoviște (divizia B)

DUMINICĂ 26 APRILIE

■ **Terenul Gloria,** ora 17 : Mașini unelte București — Marina Mangalia (divizia C)

■ **Terenul Laromet,** ora 17 : Laromet București — Olimpia Giurgiu (divizia C)

■ **Terenul Sportul muncitoresc, ora 11 :** Sportul muncitoresc — Unirea Drăgășani (divizia C)

■ **Terenul Constructorul,** ora 17 : Flacăra roșie București — Progresul Corabia (divizia C)

■ **Stadionul Giulești,** ora 9,30 : Rapid — Unirea Cîmpulung (juniori) ; ora 11 : Rapid — Steaua (amical).

DUMINICĂ LA HUNEDOARA

Amatorii de fotbal din Hunedoara au posibilitatea să vizioneze duminică două partide din campionatul diviziei B. Pe stadionul din localitate, de la ora 11, echipa Metalul Hunedoara va întîlni pe C.F.R. Arad. După amiază, de la ora 17, pe același stadion, Vagonul Arad (al cărui teren este suspendat) va primi replica formației C.S.M. Reșița.

ARBITRII MECIURILOR ETAPEI A XXII-a A DIVIZIEI B

SERIA I

Progresul București — Progresul Brăila : Z. DRĂGHICI (Constanța)
Oțelul Galați — Gloria Bîrlad : C. BĂRBULESCU (București)
Știința Bacău — Sp. Studențesc : O. COMȘA (Craiova)
Poiana Cîmpina — Politehnica Galați : C. MANUȘARIDE (București)
Ceahlăul Piatra Neamț — Flacăra Moreni : N. RAINEA (Bîrlad)
Metalul București — Metalul Tîrgoviște : A. ALEXA (Rm. Vîlcea)
Dunărea Giurgiu — Portul Constanța : V. PĂDUREANU (București)
Metrom Brașov — Chimia Suceava : GH. LIMONA (București)

SERIA A II-A

Metalul Tr. Severin — Olimpia Satu Mare : C. PETREA (București)
C.F.R. Timișoara — Minerul Baia Mare : C. POP (Hunedoara)
Gaz metan Mediaș — C.S.M. Sibiu : V. TOPAN (Cluj)
Chimia Rm. Vîlcea — Minerul Anina : M. BICĂ (București)
Electroputere Craiova — Metalurgistul Cugir : FR. COLOȘI (București)
Metalul Hunedoara — C.F.R. Arad : G. POP (Brașov)
Vagonul Arad — C.S.M. Reșița : S. MUREȘAN (Turda)
Olimpia Oradea — Politehnica Timișoara : I. RUS (Tg. Mureș)

PORTUL CONSTANȚA — UNIVERSITATEA CRAIOVA 0—1 (0—0)

Miercuri, la lumina reflectoarelor, pe stadionul 1 Mai din Constanța s-a disputat întîlnirea amicală dintre Portul și Universitatea Craiova. După un joc de factură tehnică modestă, victoria a revenit craiovenilor, prin golul marcat de Țarălungă (min. 74).

C. POPA
coresp. principal

STEAUA — SPORTUL MUNCITORESC 5-3 (2-3)

Stadionul „Sportul muncitoresc" a găzduit, la mijlocul săptămînii, partida de fotbal dintre echipa gazdă (divizia C, seria a IV-a) și Steaua, programată în cadrul „Cupei sportul muncitoresc" — cu handicap. Scorul de 0—2 cu care a debutat întîlnirea a fost — mai întîi — majorat de către Toma din lovitură liberă de la 18 m, iar apoi, răsturnat în favoarea militarilor prin punctele înscrise, în ordine, de Mirăuță (min. 24), Culda (min. 28), Naom (min. 54), Creiniceanu (min. 85) și Dumitriu III (min. 89). Deși fără majoritatea titularilor, Steaua a jucat excelent, dominînd cu autoritate întreaga partidă. Iată și o surpriză foarte plăcută : rezervele echipei Steaua au fost Ailenei, Șumulanschi, Niță, Toma și I. Ion, toți de la... Centrul de copii „23 August" ! Utilizați după pauză, primii doi au dat deplină satisfacție.

În deschidere : Metalul București—S. N. Oltenița 1—1 (0—0).

D. U.

FIȘIER

● După 22 de etape s-au înscris 467 de goluri, cu o medie de 2,65 de meci și o medie de 21,22 de etapă. 209 goluri s-au înscris în prima repriză și 258 de goluri în repriza secundă.

● Gazdele au marcat 317 goluri : 139 în prima repriză și 178 în repriza secundă. Oaspeții au marcat 150 de goluri : 70 în prima repriză și 80 în repriza secundă. Deci, putem remarca faptul că atît gazdele cît și oaspeții au fost mai eficace în repriza secundă.

● Cele mai multe goluri s-au marcat în minutul 68, mai precis 11 goluri.

● Un număr de 125 de jucători au marcat goluri, la care îi putem adăuga și pe cei 17 jucători care au marcat autogoluri.

● Echipele Steaua și Crișul figurează cu 11 jucători pe lista golgeterilor, pe cînd A.S.A. doar cu 4 jucători.

● Situația pe compartimente se prezintă astfel : 14 apărători au marcat goluri totalizînd 26 de goluri și avînd golgeter pe Lupescu cu 5 goluri, 31 de mijlocași au marcat goluri totalizînd 84 de goluri, avînd golgeter pe Lereter cu 7 goluri, 60 de atacanți au marcat goluri totalizînd 337 de goluri avînd golgeter pe Tătaru II cu 15 goluri. Fiind la capitolul golgeter, trebuie să menționăm faptul că după 22 de etape avem doi golgeteri : Tătaru II cu 15 goluri și Pojoni cu... 2 autogoluri.

● De-a lungul celor 22 de etape au fost folosiți 329 de jucători, cei mai mulți au folosit A.S.A. : 25 de jucători. Cei mai puțini, adică 18, au folosit : Steagul roșu, Farul și Rapid. După 22 de etape un număr de 22 de jucători au jucat 1 980 minute.

● În echipa etapei, după 22 de etape, au figurat 125 de jucători. Universitatea Craiova figurează cu 11 jucători, pe cînd A.S.A. doar cu 3 jucători.

Iată o echipă a campionatului pe baza numărului de selecționări în echipa etapei (în paranteze este trecut numărul de selecționări) : Niculescu (4) — Sătmăreanu (5), Lupescu (6), Dan (5), Deleanu (6), Pescaru (3), Dumitru (7), Caniaro (5), Tătaru II (5), Domide (6), Lucescu (4).

A. VASILESCU

ARBITRAJE ȘI... ARBITRAJE

Obișnuitul nostru comentariu despre activitatea „cavalerilor fluierului" își propune, în primul rînd, să amintească și să sublinieze pozitiv felul cum a înțeles să-și ONOREZE titlul de arbitru conducătorul meciului Dinamo Bacău—C.F.R. Cluj, Victor Pădureanu. La scorul de 0—0 (regulamentul, este adevărat, nu condiționează acordarea unui penalty în funcție de rezultatul de pe tabela de marcaj, dar, în practică, fiecare dintre noi știe cam cum se procedează), V. Pădureanu n-a ezitat să dicteze o lovitură de la 11 metri ÎN FAVOAREA OASPEȚILOR. Este lesne de imaginat surpriza pe care a provocat-o pe terenul și în tribunele de la Bacău — senzația n-ar fi fost mai mică pe orice teren din țară, în afara Bucureștiului, unde echipele beneficiază de condiții egale de joc — această decizie, care contrazice toate legile nescrise, dar atotputernice ale arbitrajului. De fapt, asistăm la a doua „încălcare" a acestor norme, și la Pitești, în etapa precedentă, Zaharia Drăghici dînd dovadă de corectitudine și curaj în sancționarea unei infracțiuni în careul gazdelor. Acolo, beneficiarii au fost... băcăuanii. Că, în ambele cazuri, loviturile de la 11 metri au fost ratate, aceasta este o chestiune personală (de tehnică !) a înaintașilor respectivi și nicidecum o reparație pe care cerul a acordat-o la o crasă „nedreptate", așa cum ar reieși din concluzia la care a ajuns Maghiar, autorul faultului penalizat de la Bacău : „s-a arătat pricea".

Ne bucură că putem da asemenea exemple de fermitate din partea arbitrilor. Și am fi și mai satisfăcuți dacă ele ar deveni o regulă generală. Mai ales în diviziile B și C, unde „avantajul terenului" (a se citi : al arbitrului) denaturează pur și simplu raportul de forțe din teren, violentînd pînă la urmă rezultatul, se cer astfel de arbitraje, neconcesive, curajoase. Așa ar fi trebuit să conducă și arbitrul Paul Brătănescu partida Ceahlăul Piatra Neamț—Metalul București, din divizia B, nu acordînd un gol (bineînțeles, în favoarea gazdelor) la o fază în care mingea nu intrase în poartă, ci fusese oprită, cu mîna, este adevărat, de un apărător. Aici nu poate fi vorba de legea avantajului, aceasta putînd fi aplicată numai în cazul în care mingea, atinsă cu mîna de un jucător al echipei în apărare, ar fi intrat, totuși, în poartă.

Dar, cel mai discutat arbitraj a fost, desigur, acela prestat de Em. Vlaiculescu la meciul Rapid—Universitatea Craiova. Prea multe i se reproșează arbitrului ploieștean — neacordarea unei lovituri de la 11 metri, la un fault flagrant al lui Dan asupra lui Oblemenco, îngăduirea jocului dur, dar mai ales fragmentarea jocului, prin neaplicarea legii avantajului, care avea să ducă la grava greșeală din repriza a doua, cînd craiovenii au fost opriți din acțiune de gol pentru a li se acorda o nedorită și necompensatoare lovitură liberă, la un henț al lui Răducanu — pentru a accepta ideea că un arbitru divizionar A, chiar chemat pe nepusă masă să conducă un meci, poate fi „afară din joc", ca să folosim un termen de arbitraj.

Jack BERARIU

SANCȚIONAREA INDISCIPLINEI

Ca în fiecare joi seara, Comisia centrală de competiții și disciplină a Federației române de fotbal a analizat aseară peste 15 cazuri de indisciplină, abateri săvîrșite în meciurile etapei trecute. După discutarea fiecărui caz în parte, comisia a luat — printre altele — următoarele măsuri :

● **jucătorii Vlad (Electrica Constanța), Popa (Unirea Mînăstirea) au fost suspendați pe cîte patru etape pentru insultarea arbitrilor ;**

● **jucătorul Paraschivescu (Petrolul Tîrgoviște) a fost suspendat pe trei etape pentru lovirea intenționată a adversarului ;**

● **jucătorul Sănăuceanu (Dinamo Bacău) a fost suspendat pe două etape pentru lovirea adversarului ;**

● **jucătorii Nicoruț (Tehnofrig Cluj) și Dumitrașcu (Carpați Sinaia) au fost suspendați pe cîte o etapă, pentru insultarea cocchipierilor și, respectiv, încercarea de lovire a adversarului ;**

● **jucătorii Canahai (Vitrometan Mediaș) și Ghițescu (Chimia Victoria) au fost sancționați cu mustrare pentru atitudine nesportivă.**

SUSPENDAREA LUI COMAN — RATIFICATĂ

În ședința ținută aseară, Comisia centrală de competiții și disciplină a F.R. Fotbal a discutat propunerea clubului Dinamo București de a suspenda pe un an pe jucătorul Narcis Coman. Comisia a ratificat această sancțiune.

Deci, fotbalistul Coman este suspendat pînă la data de 26 martie 1971.

CALIFICARE DRAMATICĂ, ÎN ULTIMELE TREI MINUTE ALE MECIULUI !

(Urmare din pag. 1)

cuminte, liniștit, hrănindu-ne speranțele că cei 11 tineri tricolori se vor impune încet și sigur. Vlad are de două ori situații foarte avantajoase (în min. 1 și 4), dar ratează cu ușurință. În min. 21, Helvei face o splendidă cursă pe aripa dreaptă, centrează impecabil la Gherghelț, care șutează de la 15—16 m în bara transversală. În min. 34 se consumă cea mai mare ocazie a juniorilor noștri : Hajnal execută o lovitură liberă, mingea ajunge pe capul lui Vlad la 4 metri de poartă ! — toată lumea vede golul ! — dar nu !, atacantul nostru ratează incredibil, trimițînd balonul pe lîngă bară...

Și minutele trec.

Spectatorii încep să-și simtă nervii puși la grea încercare.

Vă închipuiți că, pe teren, tinerii noștri jucători încep și ei să acuze neșansa care-i paște.

Teama necalificării le crispează progresiv mișcările și jocul. Ordinea din acțiunile lor — vizibilă la începutul partidei — se estompează, apoi dispare cu totul. Timpul trece parcă mai repede, juniorii români se grăbesc, fiecare vrea să cîștige de unul singur meciul.

Și nu se poate !

Se aruncă zeci de baloane înalte în fața porții lui Paluch, pe care masivii fundași polonezi le resping cu regularitate.

Contraatacurile oaspeților sînt foarte rare dar și foarte periculoase (în min. 59 — Sameș și în min. 71 și 72 — Stana salvează situații critice) pentru că majoritatea jucătorilor noștri sînt „duși la gol". Față de exasperanta dominare teritorială a juniorilor noștri un meci nul ar fi fost o nedreptate. Dar cîte nedreptăți nu produce, mereu, fotbalul !

Și minutele se scurg implacabil, spectatorii se uită la ceas ca la o clepsidră blestemată și nimeni nu mai crede în nimic.

Poate doar o minune...

Și minunea se produce cu 3 minute înaintea sfîrșitului de joc, dintr-o fază oarecare, ineficită, cînd Fortuna pune mingea pe piciorul lui Bölöni, care ne... aruncă în aer ! Goool !!!

A marcat România !

JUNIORII ROMÂNIEI S-AU CALIFICAT LA CEA MAI IMPORTANTĂ COMPETIȚIE (DE VÎRSTĂ) A CONTINENTULUI !

MECI OMOLOGAT CU 3-0

Partida Progresul Strehaia — Dunărea Calafat, din campionatul diviziei C — seria a V-a, nu s-a disputat, deoarece echipa Dunărea nu s-a prezentat la teren. Comisia de competiții și disciplină a F.R.F. a hotărît ca acest meci să fie omologat cu rezultatul de 3—0 în favoarea formației Progresul Strehaia.

LOTO — PRONOSPORT

CÎȘTIGĂTORII EXCURSIILOR ATRIBUITE LA TRAGEREA LOTO A PRIMĂVERII DIN 10 APRILIE 1970

Cîte o excursie la Paris au obținut :

1. Bolocan Aurel — com. Criscior jud. Hunedoara ; 2. Ghibu Ilie — Sibiu ; 3. Șerban Gheorghe — București ; 4. Gherman Elena — București ; 5. Nemeth Borbala — com. Belin jud. Covasna ; 6. Kanabe Gheorghe — Tg. Secuiesc județul Covasna ; 7. F. Tynga Zoltan — Baia-Mare ; 8. Oprișoiu Stan — Sibiu ; 9. Toader Constantin — București ; 10. Kristaly Ilona — Brașov ; 11. Grancea Ștefan — com. Augustin județul Brașov ; 12. Bistriceanu Gheorghe — Năvodari județul Constanța.

Cîte o excursie în U.R.S.S. au obținut : 1. Slăvei Larisa — Arad ; 2. Cojocaru Mihai — Muscel ; 3. Gherasim Ioan — Bacău ; 4. Petrina Gheorghe — Brașov ; 5. Dolofu Dumitru — com. Noua jud. Brașov ; 6. Marcu Gheorghe — Brașov ; 7. Timuș Ion — com. Vărsătura județul Brăila ; 8. Neagu T. Zanfir — com. Cireșu județul Brăila ; 9. Tărămugă Pavel — Oravița județul Caraș-Severin ; 10. Irion Fănel — Feteștî ; 11. Iancu Iașanu — Roman ; 12. Alexandrescu Elena — Ploiești ; 13. Cobianu Gheorghe — Ploiești ; 14. Mikola Elisabeta — Ploiești ; 15. Pal Ludovic — Satu-Mare ; 16. Florea Vasile — com. Atel județul Sibiu ; 17. Mladinovici Virginia — Alexandria ; 18. Dochiu Stan — Focșani ; 19. Cojocaru Petru — București ; 20. Tașcu Iovcea — București ;

(continuare în numărul de sîmbătă).

● Astăzi la orele 18 la agenția LOTO-PRONOSPORT din Giulești (Complexul comercial), va avea loc o consfătuire cu participanții.

La această consfătuire vor participa antrenorul secund al clubului Rapid — Cristescu Nicolae și jucătorii Greavu și Năsturescu.

Pentru concursul Pronosport de duminică 26 aprilie 1970, am solicitat antrenorului Cristescu Nicolae pronosticul său pe care îl publicăm în continuare : I. Bari—Juventus 1, X ; II. Brescia — Lazio 1 ; III. Milan — Lanerossi 1, X ; IV. Palermo — Fiorentina 2 ; V. Roma—Bologna X ; VI. Sampdoria — Internazionale X, 2 ; VII. Torino — Cagliari X ; VIII. Verona — Napoli 1, X ; IX. Poiana Cîmpina — Politehnica Galați 2 ; X. Știința Bacău — Sportul studențesc X ; XI. Gaz metan Mediaș — C.S.M. Sibiu 1 ; XII. Olimpia Oradea — Politehnica Timișoara 1, X ; XIII Vagonul Arad — C.S.M. Reșița 1.

ASEARĂ LA BASCHET : DINAMO-I.E.F.S. 101-69

Aproximativ 15 minute a fost interesant meciul dintre Dinamo și I.E.F.S., după care campionii s-au distanțat treptat și au obținut victoria la scor : 101—69 (52—37).

Regretabilă atitudinea jucătorilor și antrenorilor lor, care prin proteste repetate i-au determinat pe arbitri să conducă strîns, deși începuseră prin a arbitra conform necesităților baschetului nostru.

CUPON DE CONCURS

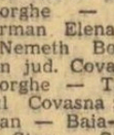

Numele și prenumele : . . . . . .

. . . . . .

Adresa : . . . . . .

. . . . . .

1. CE ECHIPE VOR OBȚINE CALIFICAREA PENTRU SFERTURILE DE FINALĂ (reamintim : din fiecare grupă se califică primele DOUA CLASATE) ?

GRUPA A . . . . . .
GRUPA B . . . . . .
GRUPA C . . . . . .
GRUPA D . . . . . .

2. CE ECHIPA VA CÎȘTIGA CAMPIONATUL MONDIAL ?

. . . . . .

Între noi, SPORTIVII...

Iată-ne la ultimul dialog al lui aprilie dînd binemeritată prioritate lui „El Mundial'70", dar oprindu-ne, cade obicei, și asupra altor zone ale interesului și preocupărilor sportive. Poșta săptămînii — și cîteva scrisori restanțe — oferă, din nou, redacției prilejul să cunoască unele stări de lucruri, plăcute sau nu din viața stadioanelor și sălilor de sport din diferite orașe. Corespondenții rubricii cer, însă, și răspuns multor întrebări, așa că...

EUGEN LAZĂR — Săcele : Scuzele dv. sînt inutile ; nu se supără nimeni că v-ați spus tot „of"-ul într-o scrisoare pe mai multe pagini. Și așa cred că tot a mai rămas ceva pe suflet. Mai greu este, însă, cu... răspunsul. Dv. relatați stări de lucruri care se cer bine analizate (o vom face). În esență, vi se pare — în baza unor fapte citate în scrisoare — că echipa de rugby Precizia Săcele este persecutată de unii arbitri și lipsită de sprijinul federației de specialitate. Trebuie să recunoașteți că nu ne putem pronunța într-o asemenea chestiune fără a asculta și cealaltă parte. Cu atît mai mult cu cît chiar dv scrieți : „Dacă cele relatate de subsemnatul corespund realității"...

Vă cer, deci, puțin timp pentru a încerca să văd cît de îndreptățite sînt temerile dv. că echipa Săcele este împiedicată să intre în divizia A.

ZOLTAN KOVACS — Cluj : O scrisoare care vădește o sinceră pasiune pentru fotbal și chiar frumoase calități de gazetar sportiv (poate că ne mai întîlnim pe această cale...). Mie mi-au plăcut însemnările intitulate „Cei 5 D" și cred că ele își vor găsi loc într-unul din numerele noastre următoare.

TEODOR STROE — București : Mulțumiri pentru sugestiile făcute redacției. Fotoreporterii ziarului au pregătit toate ilustrațiile din tabăra „tricolorilor" și pînă la plecarea în Mexic vor face încă multe fotografii. După cum vedeți, nu numai pe stadion se fac... pregătiri.

Calculul economic privind rentabilitatea unor seturi de fotografii ale jucătorilor români din lotul mexican mi se pare extrem de interesant și, într-adevăr, eficient. Îl voi transmite editurii „Stadion" și secției de specialitate din cadrul C.N.E.F.S.

A. SCHANKULA — Arad : E foarte bine că țineți cu U.T.A., e foarte bine că doriți să vedeți în loturile reprezentative cît mai mulți jucători ai acestei echipe.

S. VIRGIL — București : Da, am primit toate observațiile și propunerile dv. privind aprecierile pe marginea evoluției tricolorilor.

PAUL TACU — București : De ce n-a rămas în lotul B Florin Dumitrescu ? De ce au fost preferați Györfi și Jercan notați de cronicari cu note mult mai slabe decît jucătorul arădean ? Dacă selecția s-ar face numai după note, lucrurile ar fi extrem de simple, dar criteriile tehnicienilor sînt mai complexe și, în orice caz, au în vedere nu un meci, ci o perioadă mult mai lungă. A fost, însă după cîte știu, și un „trial"...

Talentatul jucător arădean are încă multe posibilități să dovedească antrenorilor că s-au înșelat... Dacă s-au înșelat...

ILIE CIUCUR — com. Prilipet, jud. Caraș : Mulțumiri pentru scrisoare. Îmi pare rău, însă, că nu vă pot satisface dorința de a vă completa colecția „SPORTUL" din care vă lipsesc foarte multe numere.

I. G. — com. Boteni, jud. Argeș : S-a discutat mult despre „altitudinea mexicană" și posibilele ei implicații. Cred că acum „zarurile" selecției au fost aruncate. Să așteptăm, cu încredere.

Dan GARLEȘTEANU

ILONA MICLOȘ ȘI GH. BĂLAN AU SPUS ADIO COMPETIȚIILOR, DAR NU ȘI SCHIULUI

● Numeroase titluri de campioni ai țării au încununat activitatea acestor valoroși schiori ● Viitorii antrenori împărtășesc din bogatele lor amintiri

La revedere, dar nu și adio, pare că spune Ilona Micloș

Duminică, în Bucegi, doi dintre schiorii care mai bine de un deceniu nu au lipsit de pe podiumul premianților concursurilor noastre interne și care ne-au adus satisfacția unor victorii internaționale, au evoluat pentru ultima dată într-o competiție oficială. Maeștrii sportului Ilona Micloș și Gheorghe Bălan, pentru că despre ei este vorba, doi dintre cei mai simpatizați schiori ai țării, doi temerari practicanți ai acestui splendid sport, părăsesc „arena" sportivă. Aflîndu-se încă în plenitudinea forțelor (rezultatele din sezonul recent încheiat sînt elocvente în acest sens), ei ne lasă cu regretul că nu-i vom mai putea admira în vertiginoasele lor coborîri, că nu vom mai avea prilejul să-i aplaudăm după o cursă cîștigată.

În afara titlurilor naționale (Ilona Micloș — 14 !) Gh. Bălan 11), cei doi au în palmaresul lor succese internaționale remarcabile, dintre care amintim de victoria Ilonei Micloș în slalomul uriaș desfășurat în 1960 în Italia („Cele 3 zile internaționale ale Etnei"), locurile I cîștigate de Gh. Bălan în 1961 la Zakopane (Spartachiada armatelor prietene), în 1963 la Poiana Brașov (cînd l-a învins la slalom uriaș pe Léo Lacroix ș.a.). Precizînd că părăsirea activității competiționale nu înseamnă pentru cei doi și despărțirea de schi, ei rămînînd să activeze ca antrenori de juniori și copii, ne manifestăm satisfacția pentru acest lucru și le urăm celor doi maeștri ai sportului depline și frumoase realizări în noua lor activitate. Iar pînă la primele roade ale muncii de antrenori, cîteva aduceri aminte din viața acestor prestigioși sportivi, exprimate în cursul unui interviu-fulger, sînt deosebit de interesante :

— Cînd ați învățat să schiați și unde ?

— I.M. : *La Gheorghieni, în anii cînd eram elevă a liceului din localitate.*

GH. B. : *Cînd aveam 3—4 ani și priveam pe Valea Albă* **(N.N. : stradă din Bușteni considerată una din pepinierele schiului românesc)** *la cei mai mari.*

— Cînd ați concurat pentru prima dată ?

— I. M. : *În 1957, ca senioară, după ce am abandonat atletismul în favoarea schiului* **(N. N. : pentru cei mai tineri, precizăm că Ilona Micloș a fost campioană și recordmană a țării la aruncarea suliței și deține titlul de maestră a sportului și la atletism).**

— GH. B. : *În 1954, la un concurs de juniori.*

— Cînd ați cucerit primul titlu de campion național ?

— I. M. : *În 1958, pe Valea lui Carp.*

— GH. B. : *1960, la Poiana Brașov.*

— Care sînt cele mai plăcute amintiri ?

— I.M. : *Victoria la slalom uriaș în concursul „Cele 3 zile internaționale ale Etnei".*

— GH. B. : *Cîștigarea slalomului uriaș din cadrul „Spartachiadei armatelor prietene".*

— Și cele mai puțin plăcute ?

— RĂSPUNS COMUN : *Faptul că nu am participat la nici o ediție a Jocurilor Olimpice și la nici un campionat mondial.*

— Proba favorită ?

— RĂSPUNS COMUN : *coborîrea.*

— Pe cine ați admirat cel mai mult dintre marii schiori ai lumii ?

— I. M. : *surorile Goitschel, Christl Haas, Jean Claude Killy.*

— GH. B. : *Guy Perillat.*

— Urmăriți ceva deosebit în activitatea dv de antrenori ?

— RĂSPUNS COMUN : *Ridicarea unor elemente la o valoare internațională. O precizare în plus din partea Ilonei Micloș : „Mă voi ocupa în mod deosebit de fete despre care, se știe, au acum o valoare scăzută."*

Mulțumindu-le pentru amabilitatea cu care au răspuns întrebărilor noastre, am adresat Ilonei Micloș și lui Gh. Bălan calde felicitări pentru frumoasa lor activitate și le-am urat deplin succes în viitoarele lor preocupări.

D. STANCULESCU

Gh. Bălan, subtil și temerar, așa cum l-am cunoscut întotdeauna

CUPA DAVIS — pe ce terenuri?

Ancheta internațională a ziarului Sportul

1. Este posibilă omologarea unei singure suprafețe de joc în „Cupa Davis"?
2. Optați pentru organizarea Challenge-roundului pe un teren neutru?

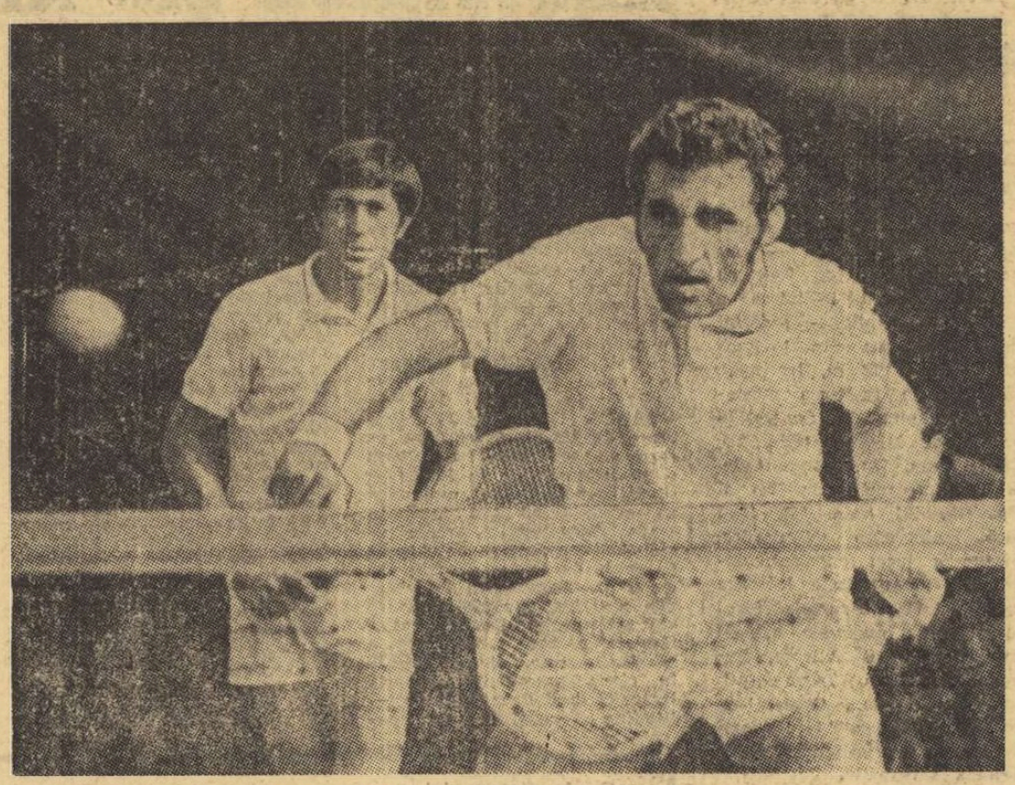

Ilie Năstase și Ion Țiriac, autorii celei mai prestigioase performanțe a tenisului românesc, de-a lungul anilor — calificarea în finala „Cupei Davis", ediția 1969 J. M. DUCAMP

S-AR PUTEA AJUNGE LA REZULTATE POZITIVE

Josy DUNKEL — Luxemburg

Reprezentantul unei țări mici, dar cu frumoase tradiții sportive, își spune aci cuvîntul. Dl. J. Dunkel este președintele federației de tenis a Luxemburgului.

1 *O suprafață de joc uniformă pentru toate fazele competiției... Problema nu este nouă. Ea a fost discutată de mai multe ori în organismele internaționale și faptul că nu s-a ajuns la nici un rezultat demonstrează complexitatea problemei. Donald Dell, căpitanul echipei S.U.A., și-a exprimat chiar el dorința ca terenurile în „Cupa Davis" să fie uniformizate. Dacă americanii ar susține cu energie propunerea căpitanului lor, s-ar putea ajunge poate la un rezultat pozitiv. Dar englezii se opun cu strășnicie acestei idei, afară de cazul că suprafața omologabilă ar fi gazonul...*

Mi se pare totuși că majoritatea țărilor de pe continentul european înclină spre o unificare. Deși cunosc conducători de federații care afirmă că diverstatea terenurilor este un punct de atracție suplimentar în tenis.

2 *Este foarte îndrăzneață ideea, chiar dacă ea ar fi justificată, de a atinge structura esențială a Cupei. În plus, cel care a cucerit victoria merită totdeauna o recompensă.*

COMENTARIUL NOSTRU: Fără comentarii...

TRADIȚIILE ATÎRNĂ GREU...

Jean DURIAU — Belgia

Încă un reprezentant al presei sportive în ancheta noastră. Duriau este șeful rubricii de specialitate în ziarul belgian „Les Sports" și colaborează la numeroase publicații de tenis din alte țări.

1 *Este absolut sigur că o reglementare strictă în problema suprafețelor de joc ar aduce o sensibilă ameliorare în competiție. Unele țări, cum a fost cazul Statelor Unite în ultima finală de la Cleveland, sînt mult prea avantajate de un teren pe care-l cunosc mai bine decît adversarii.*

2 *În ce privește Challenge-roundul, mi se pare că ar fi foarte dificil, pentru rațiuni ce țin de domeniul organizatoric, de a-l disputa pe un teren neutru. În plus, publicul n-ar fi nemulțumit dacă i se pun piedici pentru a-și încuraja echipa? Este, desigur mult mai ușor să atragi spectatorii la un meci în care joacă echipa favorită.*

COMENTARIUL NOSTRU: O poziție netă împotriva inechităților unui Challenge-round cauzate de compoziția terenului. Și una tot atît de netă, în apărarea celorlalte tradiții ale sale...

NICI O CONCESIE CHALLENGE-ROUNDULUI!

Jose Maria DUCAMP — Spania

Apreciat cronicar de specialitate iberic. Conduce rubrica de tenis a cotidianului sportiv „Dicen" din Barcelona, al cărui trimis este la marile manifestații din sportul alb, în țara sa și peste hotare. A asistat la memorabila partidă Spania — România (3—2), de la București, în 1967.

1 *Necesitatea omologării unei singure suprafețe de joc pentru întreaga competiție a „Cupei Davis", de la jocurile din zone și pînă în Challenge-round, este o realitate care nu poate fi ocolită. Numai în acest caz, toți competitorii vor putea porni de la start cu șanse egale.*

Optez pentru „zgura „tare", teren care este cunoscut în întreaga lume sportivă.

2 *Eliminarea dreptului tradițional al deținătorilor trofeului de a organiza totdeauna pe terenul lor finala nu se poate face decît printr-o reformă totală. Challenge-roundul trebuie desființat! Abia atunci campioana anului precedent ar fi obligată să joace din primul tur, cot la cot cu ceilalți participanți. Stabilirea gazdelor finalei s-ar face la fel ca pentru toate tururile, urmînd prevederile regulamentare. Deci, fără drepturi cîștigate...*

COMENTARIUL NOSTRU: Două lovituri date regulilor tradiționale: teren unic (zgura — accesibilă celor mai multe dintre țările participante) și desființarea Challenge-roundului. Ducamp are o poziție radicală, în problema pusă.

PUNCTUL DE VEDERE (oficial) AL DEȚINĂTORILOR „CUPEI DAVIS"

W. Harcourt WOODS — S.U.A.

Pentru încheiere, are cuvîntul reprezentantul organizatorilor ultimului Challenge-round, președintele comitetului pentru „Cupa Davis", al federației americane de tenis.

1 *Ideea unei suprafețe de joc unice în tenis a fost animată de mai multe ori, dar fără succes. Chiar noi am prezentat, la una din trecutele reuniuni ale „Cupei Davis", propunerea pentru a se adopta o suprafață standard, de compoziție bituminoasă, fără a putea obține, totuși, acordul celorlalți.*

Pentru a înțelege toate datele problemei, trebuie să reținem și faptul că diversitatea există chiar în interiorul sferei unui singur tip de terenuri. Însăși din zgură se pot face suprafețe diverse, în care jocul decurge diferit.

Pe de altă parte, fiecare țară are tipul său propriu de materiale și renunță greu la ele în favoarea altora importate, fie ele și standard.

2 *Pentru mine este greu să imaginez o altă țară organizînd Challenge-roundul, decît cea direct interesată. O asemenea tentativă ar naște dificultăți financiare greu de trecut. Ca să fiu fair, voi spune că federația noastră nu și-ar asuma răspunderea de a asigura succesul unui asemenea Challenge-round, fără substanțiale garanții monetare din partea națiunilor competitoare. Cred că, condiții asemănătoare ar fi reclamate de orice altă țară neutră.*

COMENTARIUL NOSTRU: Evident, o standardizare absolută a terenurilor de tenis nu este o treabă ușoară. Dar ea este chiar inaccesibilă acum, cînd progresul tehnicii moderne ne pune la dispoziție terenuri de sport de diverse compoziții artificiale, pe cale de continuă perfecționare? În epoca tartan-ului, a vorbi despre dificultățile de a egala caracteristicile unor terenuri cu zgură ni se pare cu totul impropriu.

sportul în lume

CUM TREBUIE DOMESTICIT UN CAMPION MONDIAL!

Ecouri după 1—1 de la Stuttgart

Sub titlurile de mai sus, **Werner Schiling,** publică reflecții foarte interesante în revista vest-germană „KICKER", despre jocul echipei României în partida susținută la Stuttgart în compania reprezentativei R. F. a Germaniei.

Ar fi fost o nebunie curată dacă în anul 9 al erei noastre, comandantul cheruscilor, Arminius, s-ar fi prezentat în fața legiunilor romane într-o bătălie, în cîmp deschis. Dar Arminius i-a atras pe romani în desișul pădurilor germane și i-a măcinat încet, dar sigur, pînă la înfrîngerea totală.

Profesorul Angelo Nicolescu, se pare, a învățat multe de la Arminius. El nu a urmărit la Stuttgart nici un moment spectacolul, ci doar ca să verifice modul în care un Müller, un Haller și un Overath pot fi atrași de pe malul Neckarului în văile închise ale Carpaților.

Dansînd cînd voios sau contraatacînd agresiv și pînă la urmă apărîndu-se destructiv, românii au repetat un rol care s-ar putea numi revolta împotriva aristocrației fotbalului mondial, împotriva căreia vor trebui să lupte chiar de trei ori la Guadalajara, unde adversarii lor se vor numi: Anglia, Brazilia și Cehoslovacia.

S-a confirmat justețea planurilor lor de a nu se opune celor „Mari" cu umilință, nici de a le provoca la un schimb de lovituri cu viziera ridicată, ci de a căuta punctul lor vulnerabil, în maniera lui Arminius.

Românii au reușit să îndispună pe așii noștri,

din presa străină

le-au stricat pofta de joacă. Ei au ridicat în fața favoriților trufași un val de obstacole de tot soiul, un munte de neplăceri și o semeață insubordonare.

Deși **marcajul strict, om la om, nu li se pare străin, ei îl PRACTICĂ CU VĂDITĂ NEPLĂCERE ȘI TOTUȘI ȘI-AU ATINS SCOPUL PRINTR-UN EXCELENT CONTROL AL BALONULUI, PRINTR-O BUNĂ ORIENTARE ÎN TEREN ȘI MARE ELASTICITATE ÎN INTERPRETAREA ROLURILOR.**

Părea că un urs al Carpaților a picat în mijlocul porții, cînd uriașul Răducanu prindea cu „labele" sale primele obuze. Dar **cînd ursul a fost pus la încercare, EL S-A TRANSFORMAT ÎN PANTERĂ.**

Sătmăreanu și-a bătut joc de legenda după care un apărător mobil nu poate fi și de mare gabarit. Lupescu și Dinu ne-au făcut să uităm că inițial titulari pentru Mexic fuseseră desemnați: Dan, Hălmăgeanu și Deleanu.

Constructorul de joc **Dobrin și cu Radu Nunweiller AU FURAT ROLUL CELEBRITĂȚILOR MONDIALE DIN ECHIPA ADVERSĂ,** avînd **grijă de spectacol, în mijlocul terenului.**

NU NE-AR DISPLACE SĂ AVEM ȘI NOI ÎN ECHIPA NOASTRA UN NEAGU, UN BAIAT PE CÎT DE DINAMIC PE ATÎT DE PATRUNZĂTOR.

România, ca outsider, este un partener cu atît mai periculos cu cît nu contribuie cu nimic la miza de la Mexic, nefiind împovărată de trofee.

Ea poate considera „Mundialul" ca o frumoasă excursie de vînătoare **de la care s-ar putea întoarce cu un vînat gras.**

ANTRENORUL EMERIT ȘTEFAN PETRESCU DESPRE „CUPA DUNĂRII" LA HALTERE

● Ediția jubiliară a fost la înălțime ● Un bilanț frumos al sportivilor români ● Echipa noastră pe locul III ● Viitoarea ediție, la Pancevo (Iugoslavia)

Iată-ne trecuți și de cea de a 10-a ediție (jubiliară) a „Cupei Dunării" la haltere, desfășurată zilele trecute în Capitala Bulgariei, care a reunit din nou pe cei mai buni halterofili din 7 țări riverane.

Halterofilii noștri fruntași s-au comportat bine la această întrecere, cea mai mare de pe continent, înaintea campionatelor europene de la Szombathely. Un loc I (F. Balaș), un loc secund (V. Bădescu) și un loc III (Z. Fiat) — iată palmaresul sportivilor români. Pe echipe, România a ocupat un valoros loc III.

— Cu ce impresii v-ați întors de la Sofia, cum apreciați comportarea halterofililor români, ce perspective au ei în viitoarele competiții? — iată primele întrebări cu care ne-am adresat antrenorului emerit ȘTEFAN PETRESCU, care a însoțit echipa României la această competiție.

— Prin prisma evoluției generale a sportivilor, ediția aceasta a Cupei Dunării a fost superioară celei care a avut loc anul trecut la București. Un singur exemplu: la aproape toate categoriile, primii clasați au obținut rezultate superioare, ca să nu mai vorbesc despre media rezultatelor obținute de primii 6 clasați. Asistăm deci la o creștere a performanțelor pe plan european, fapt care trebuie să ne dea și nouă de gîndit, pentru a recupera kilogramele pierdute la acele categorii în care am rămas în urmă.

— Ce poate justifica unele comportări mediocre?

— Gh. Mincu s-a accidentat la împins și apoi a făcut mari eforturi să rămînă în concurs, pentru a nu priva echipa țării de cîteva puncte prețioase. Așa se explică cele numai 410 kg ridicate! Gh. Teleman a intrat de fapt în echipă ca rezervă, pentru că titularul (Spiridon Herghelegiu) este accidentat (?), De altfel Teleman a fost ocupat cu examenele practice la IEFS. Șt. Pintilie, deși a slăbit în greutate, nu și-a revenit la forma de anul trecut, cînd a ridicat 420 kg, față de numai 400 realizate la Sofia.

— Dar despre cei mai buni, ce ne puteți spune?

— Pe primul loc îl situez pe F. Balaș. Cu 420 kg la „ușoară" el a intrat din nou în elita europenilor. Dacă își va îmbunătăți în continuare smulsul și aruncatul, F. Balaș va avea perspective să ocupe un loc printre primii 6 la „europene". Este bine să-i atrag atenția și pe această cale să nu se angajeze la încercări prea mari, hazardate, care se pot solda cu eșecuri. De data aceasta a ascultat îndrumările antrenorilor și a reușit o performanță valoroasă. Poate că Zoro Fiat ar fi obținut un rezultat mai bun, dacă nu ar fi fost cu 6 săptămîni în urmă victima unui accident stupid (a căzut pe scări) care, bineînțeles, l-a privat de un antrenament riguros. Pe Fiat puteam să-l înlocuim cu talentatul M. Grigoraș, dar am considerat că pentru o asemenea competiție talentatul junior va trebui să-și mai îmbunătățească rezultatele. În fine, cuvinte frumoase se cuvin a fi adresate lui Vasile Bădescu. Grăbindu-se la împins el a ratat o mișcare, dar apoi, la a patra, a reușit 117,5 kg, ceea ce constituie un nou record național.

— Ce ne puteți spune în încheiere?

— Am remarcat din nou valoarea halterofililor maghiari, ocupanți meritoși ai primului loc, deși au avut în formație elemente noi. Locul III ocupat de echipa României este valoros și cu puțină șansă puteam cuceri locul secund. În fine aș vrea să remarc arbitrajele extrem de exigente, o adevărată lecție pentru executarea corectă a mișcărilor de către sportivi. Concursul s-a încheiat cu un nou record mondial de juniori la cat. grea — autor Al. Kraicev — Bulgaria, 185 kg la împins. Următoarea ediție va avea loc la Pancevo, în Iugoslavia.

Ion OCHSENFELD

Fiți Balaș stabilind un valoros record național (420 kg la total) la Cupa Dunării de la Sofia, unde a cucerit locul I la categoria ușoară

BRUMEL PREGĂTEȘTE AL DOILEA COME-BACK

MOSCOVA, 23 (Agerpres). — Într-un recent interviu, recordmanul mondial în proba de săritură în înălțime, Valeri Brumel, a declarat că este hotărît să reia antrenamentele în ciuda celei de-a doua operații care l-a împiedicat să participe la campionatele europene de sală de la Viena. *„Deocamdată, a spus Brumel, lucrez la o carte autobiografică. Tînut departe de stadion, în ultimii ani am citit mult și am început eu însumi să scriu. Am învățat și limba engleză și am citit în original operele lui Jack London, al cărui erou, cu o voință de fier, m-au ajutat prin exemplul lor să lupt pentru a învinge descurajarea.*

La turneul de baschet de la Cluj

TOATE ECHIPELE ȚINTESC CALIFICAREA DAR NUMAI DOUĂ O VOR OBȚINE

Începînd de azi, sala sporturilor din Cluj găzduiește o nouă competiție internațională de anvergură. Este vorba de turneul de baschet pentru juniori care va decide două din participantele la turneul final al campionatelor europene de la Atena. La Cluj vor lupta pentru obținerea calificării echipele Cehoslovaciei, Tunisiei, R.A.U. și României. Calculul hîrtiei arată ca favorite reprezentativele Cehoslovaciei și României, dar antrenorii celorlalte echipe au declarat că nu au făcut această deplasare doar pentru a semna un act de prezență, ci țintesc mult mai departe, spre însorita Grecie din luna august.

De altfel, formația R.A.U. are în componența sa cîțiva jucători care au luat parte la Jocurile Africane care, după cum știm, nu sînt rezervate juniorilor. Să sperăm că tinerii baschetbaliști români nu vor ține seama de aceste argumente de... vîrstă.

Echipa R.A.U. a sosit în țara noastră din Turcia, unde a susținut cîteva partide de verificare, în compania primei reprezentative a țării gazdă. La Ankara, baschetbaliștii de pe malul Nilului au fost învinși, dar gazdele au evoluat cu cea mai bună formație. Antrenorul El Moniem ne-a declarat la sosire că **a venit în România cu intenția de a face deplasarea și în Grecia,** DAR DRUMUL SPRE ATENA TRECE PRIN... CLUJ, așa că **„se abține de a face vreun pronostic".** Iată lotul R.A.U. (în paranteză sînt trecute, în ordine, anul nașterii, numărul de pe tricou și înălțimea jucătorilor: Sayed Abou El Dahab (1951, 4, 1,75), Mourad Chawki (1952, 5, 1,71), Awad Abd El Nabii (1952, 6, 1,97), Khalid Donia (1952, 7, 1,81), Fathi Kamel Abd El Hamid (1952, 8, 1,90), Moussa Tawfik El Sayed (1951, 9, 1,85), Alaa Fetouh (1952, 10, 1,87), Yasser Gadalla (1952, 11, 1,82), Adel Ibrahim Ismail (1951, 12, 1,95), Osman Hassen Farid (1952, 13, 1,90), Mohammed Essam Khaled (1951, 15, 1,89), Salah Fayed (1951 ? 1,91).

Baschetbaliștii tunisieni au sosit aseară în București, iar în această dimineață au aterizat pe malul Someșului. Antrenorul lor a fost foarte scurt în declarații. El a spus că **a deplasat în România o echipă tînără, dornică de afirmare și... atît.**

Campionii olimpici la polo sosesc astăzi în Capitală

Astăzi este așteptată să sosească în Capitală echipa de polo a Iugoslaviei, care va întîlni simbătă și duminică reprezentativa României, și apoi va participa la o serie de antrenamente comune, cu selecționata țării noastre. Campionii olimpici deplasează la București întregul lot pe care noul lor antrenor, Boris Cukvas (fost jucător al echipei Partizan din Belgrad), îl pregătește în vederea campionatului european de la Barcelona.

Pentru rodarea echipei, care cuprinde alături de Jankovici, Sandici, Stipanici, Marovici, Dabovici, Lopatni și cîțiva tineri ce s-au afirmat în sezonul trecut (portarul Bezlici, Rudici, Antunovici, Savinovici, Dzoni), poloiștii iugoslavi au susținut în luna martie două partide de verificare în compania formației R.F. a Germaniei, încheiate cu un scor egal (2—2) și o victorie (5—3).

Antrenorii reprezentativei române, I. Frincu și C. Corcec au în vedere (pentru aceste partide) un lot numeros care cuprinde pe: Cheța, Hubert, P. Mureșan — portari, Țăranu, Szabo, Zamfirescu, M. Popescu, D. Popescu, Nastasiu, Blajec, Culineac, Rusu, Novac, Popa, Mihăilescu, D. Frincu și Fl. Teodor. Echipa definitivă va fi alcătuită de abia în cursul zilei de astăzi.

ROVINJ: Prima înfrîngere a lui Fischer

Baumstark pe locul doi, la Vrnjacka Banja

Marele număr al întreruptelor a făcut să plutească incertitudinea asupra clasamentului turneului de șah de la Rovinj. Interesul general era, bineînțeles, concentrat asupra partidelor lui Fischer. Marele maestru american a remizat cu Ivkov, a cîștigat la Ghițescu (reprezentantul nostru a avut inițial un pion în plus, iar apoi o poziție absolut egală, forțînd nejustificat contra unui jucător care sancționează drastic tentativele de hazard) și a pierdut în 31 de mutări la Kovacevici (partida n-a fost, de fapt întreruptă, dar a început mai tîrziu, pentru că Fischer, membru al unei secte baptiste, joacă simbăta doar după apusul soarelui).

CLASAMENTUL după 9 runde: Fischer 7, Gligorici 6½, Hort, Petrosian, Korcinoi 6, Brown, Bertok 5, Minici, Smislov, Uhlmann 4½, Kurajita, Kovacevici, Udovici 4, Ivkov, Ghițescu 3½, Parma 3, Nicevski, Marovici 2.

Astăzi și mîine se joacă rundele a 10-a și a 11-a, după care turneul se întrerupe pentru 3 zile urmînd să fie reluat la Zagreb.

★

După disputarea a trei runde, în turneul zonal (calificare pentru campionatul mondial feminin de șah) de la Vrnjacka Banja conduce Rujița Iovanovici (Iugoslavia) cu 2,5 puncte, urmată de Baumstark (România), Ivanka (Ungaria), Troianska (Bulgaria) — 2 puncte și cîte o partidă întreruptă fiecare etc. Elisabeta Polihroniade (România) ocupă locul 8 cu 0,5 puncte și două partide întrerupte.

În runda a treia, Gertrude Baumstark (cu piesele albe) a învins-o pe Konarkowska-Sokolov (Iugoslavia).

Raliul Londra — Mexico

SERIOASĂ TRIERE ÎN RÎNDUL CONCURENȚILOR

Etapa iugoslavă a raliului automobilistic Londra — Ciudad de Mexico a făcut o triere serioasă în rîndul concurenților, astfel că la Monza (Italia) au ajuns numai 84 de echipaje din cele 96 care au luat startul. La punctul de control, clasamentul este următorul: 1. Trautman - Hanrioud (Franța) pe „Citroen" — 5 puncte penalizare; 2. Verrier-Murat (Franța) pe „Citroen" — 6 p.p.; 3. Nikkola - Palm (Finlanda) pe „Ford Escort" — 7 p.p.; 4. Vanson - Turcat (Franța) pe „Citroen" — 19 p.p. — etc.

TENISMANII ȘI-AU RELUAT ÎNTRECERILE

Ieri, în turneul de selecție al tenismanilor fruntași, s-au înregistrat rezultatele: Mărmureanu — Popovici 6—1, 6—4, 6—4; Mureșan — Santei 6—1, 6—1, 6—2; Marcu — Dron 7—5, 3—6, 6—1, 6—3. Jocurile continuă azi, la Progresul, de la ora 16.

TURNEELE FINALE DE VOLEI

(Urmare din pag. 1)

aveau nevoie de un punct pentru a cîștiga și acest set. În prelungiri, victoria revine, totuși, Penicilinei care obține — meritat — și pe cea finală. Așadar, scor **3—0 (10, 3, 14)** pentru Penicilina. Arbitrajul cuplului Em. Costoiu — I. Amărășteanu: bun.

★

Dinamovistele au pășit cu dreptul, ca și ieșencele, în acest turneu final. De fapt, o victorie asupra decepționantei garnituri din Giulești era de prevăzut. Rămînea, deci, de constatat doar replica pe care acestea din urmă puteau să o dea actualelor campioane, mai ales după meciul din ultima etapă a campionatului, cînd Rapidul reușise să cîștige două seturi. De data aceasta, giuleștencele au fost învinse cu un 3—0 (7, 5, 6), mai umilitor chiar decît arată scorul. Jocul lor lipsit de orizont și abundent în greșeli, cele mai multe stupide, le-a dus într-o postură total neplăcută. În această conjunctură învingătoarele și-au menajat forțele pentru zilele următoare. Partida a fost arbitrată, cu unele toleranțe, de M. Albuț și M. Oancea, dar aceste concesii s-au făcut, evident, pentru a îmbunătăți nivelul scăzut al meciului.

Azi, în sala Floreasca, de la orele 18, se vor disputa partidele Rapid — Penicilina și Dinamo — Universitatea.

TELEX • TELEX • TELEX • TELEX • TELEX • TELEX

Ieri, în campionatele internaționale de tenis ale Italiei, cuplul român Năstase — Țiriac a dispus de italienii Di Domenico — Di Matteo cu 6—2, 6—3, 4—6, 7—5. Alte rezultate din proba de dublu: Pilici, Barthès — Giltinan, Ball 11—9, 6—2, 6—2; Goven, Jauffret — El Shaffei, Iovanovici 6—4, 6—2, 6—4.

■

Cu prilejul unui concurs atletic desfășurat în localitatea Leselidze (în apropiere de Soci) atleta Irina Solonțova a stabilit un nou record unional la aruncarea discului cu performanța de 60,70 m. Solonțova, în vîrstă de 33 ani, are înălțimea de 1,81 și greutatea de 79 kg.

■

La Glasgow, selecționatele Scoției și Țării Galilor, în meci pentru campionatul inter-britanic de fotbal, au terminat nedecis: 0—0.

■

Concursul internațional de motocros desfășurat la Viena în cadrul campionatului mondial (clasa 500 cmc) a fost cîștigat de sportivul suedez Bengt Aberg, învingătorul a concurat pe o motocicletă „Husqarna".

■

Confirmîndu-și forma bună din ultima vreme, echipa de fotbal a Spaniei a obținut o nouă victorie. Jucînd la Lausanne, spaniolii au dispus cu 1—0 de reprezentativa Elveției, prin golul marcat de Uriarte.

■

Franța are din nou un campion european de box, în René Roque, care a cucerit titlul la categoria super-ușoară, învingîndu-l la puncte în 15 reprize pe italianul Sandro Lopopolo, în meciul disputat la Montecatini (Toscana).

■

Echipa de baschet Ignis Varese, cîștigătoarea „Cupei campionilor europeni", a întîlnit pe teren propriu formația americană „All Stars". Baschetbaliștii italieni au cîștigat cu scorul de 79—77 (44—41).

■

În localitatea San Juan (Argentina), au început întrecerile campionatului mondial de hochei pe rotile. În primele două jocuri disputate, echipa Olandei a învins cu 7—6 reprezentativa Chile, iar selecționata Portugaliei a dispus cu scorul de 3—1 de formația R.F. a Germaniei.

■

Meciuri amicale de fotbal: Vardar Skopije — Wolverhampton Wanderers 5—2, Steaua roșie Belgrad — Fiorentina 4—0. În Cupa campionilor Americii de Sud: Boca Juniors (Argentina) — Universitario Lima 1—0.

■

În cercurile sportive britanice a luat ființă o organizație antirasială, care își propune să împiedice turneul ce urmează să-l întreprindă în Anglia echipa de cricket a Republicii Sud-Africane. Între altele, această organizație cere tuturor sportivilor sud-africani de rasă albă să-și spună în mod deschis părerea asupra politicii de apartheid.

Federația internațională de tenis a aplicat o amendă de 2 500 de dolari Asociației de tenis din S.U.A. pentru nerespectarea unor reguli obligatorii în timpul turneelor de la Philadelphia și Boston.

Federația internațională reproșează Asociației americane de a fi organizat la Boston un turneu după normele „Cupei Davis", cînd era vorba doar de un turneu „open". De asemenea, în turneul de la Philadelphia s-a utilizat un nou sistem de socotire a punctelor, unele seturi jucîndu-se pînă la 5, altele pînă la 3.

Secretarul Federației internaționale, Basil Reay, a avertizat pe organizatorii americani, că, în cazul cînd în timpul unor turnee se vor mai produce noi abateri de la prevederile regulamentului de organizare a turneelor internaționale, li se vor aplica amenzi sporite.

Tiparul I. P. „Informația", str. Brezoianu nr. 23—25, București

Redacția și administrația: str. Vasile Conta nr. 16, tel. 11.10.05, interurban 72 și 286. Telex sportrom buc. 180.

PROLETARI DIN TOATE ȚĂRILE, UNIȚI-VĂ!

sportul

4 pagini 30 bani

Anul XXVI — Nr. 884 (6318) ZIAR AL CONSILIULUI NAȚIONAL PENTRU EDUCAȚIE FIZICĂ ȘI SPORT Sîmbătă 25 aprilie 1970

Premieră la piscina Dinamo

CAMPIONII OLIMPICI LA POLO JOACĂ PRIMA OARĂ LA BUCUREȘTI

Cîștigătorii medaliilor de aur în turneul olimpic din Mexic evoluează astăzi și mîine la București. Iată, desigur, un eveniment sportiv care va stîrni un interes justificat amatorilor unui bun spectacol pentru acest week-end. Cu atît mai mult, cu cît poloiștii iugoslavi, a căror deosebită valoare ne scutește de orice alte comentarii, vor juca un meci oficial sub culorile echipei reprezentative, pentru prima oară în țara noastră.

Îi vom putea vedea, așadar, la „lucru" pe Karlo Stipanici, îngerul păzitor al „plavilor" (cum mai sînt numiți jucătorii iugoslavi), alături de Zoran Jankovici, Mirko Sandici a căror celebritate a făcut de mult înconjurul lumii, și alți tineri (Lopatni, Marovici, Dabovici, Poljak) consacrați deja în arena internațională.

Deși vor evolua în fața propriilor susținători, componenții noii noastre echipe naționale au o misiune dificilă, mai ales că în istoria celor 25 de partide directe anterioare, românii nu au reușit să cîștige nici măcar o dată. Singurul rezultat egal (2—2) obținut în fața team-ului iugoslav datează din toamna trecută (Balcaniada de la Izmir), cînd adversarii au prezentat de fapt o formație secundă.

Cele două partide sînt programate astăzi (de la ora 18) și mîine (de la ora 11) la bazinul Dinamo și vor fi conduse de arbitrul Sandor Kantor din Ungaria.

Karlo Stipanici — îngerul păzitor al campionilor olimpici

FINALELE NAȚIONALE DE LUPTE GRECO-ROMANE

REZULTATE SCONTATE ÎN PRIMA REUNIUNE

Ieri au început în Capitală, în sălile Floreasca I și II întrecerile finale ale celei de-a 44-a ediții a campionatelor naționale de lupte greco-romane seniori. În prima reuniune și-au măsurat forțele numeroși concurenți, campioni ai 31 de județe, ai municipiului București, precum și maeștri ai sportului și alți fruntași ai acestei discipline.

Din puzderia de meciuri disputate vineri (peste 250), foarte multe s-au încheiat înainte de limită, în special cele în care sportivi cu experiență întîlneau începători. Trebuie să spunem că, la această ediție, participă o serie de concurenți care au la activ puține meciuri oficiale, cum sînt de exemplu, cei din județele Harghita, Vaslui, Olt ș.a., județe în care sportul luptelor a fost recent introdus.

Dintre fruntașii greco-romanelor, aproape toți au dat randamentul așteptat. Excepție fac I. Enache (Dinamo Buc.) și E. Hupcă (Metalul Buc.) — cat. 68 kg, care nu s-au angajat în acțiuni și, conform regulamentului, au fost descalificați pentru pasivitate. Meciuri frumoase au furnizat, în schimb, M. Bolocan (Pitești) și Gh.

T. RABȘAN

(Continuare în pag. a 4-a)

PATRU SALTELE...

Trei zile, marii favoriți ai campionatului național de lupte greco-romane s-au amuzat urmărind surprizele care au zguduit turneul de „libere", i-au compătimit — sincer, sau poate nu — pe liderii detronați, i-au felicitat pe noii deținători ai titlurilor.

Dar vineri, glumele au fost încheiate și maeștrii „clasicelor", o dată intrați în concurs, s-au gîndit că soarta ar putea să fie și cu ei vitregă. Peste 300 de concurenți atacă titlurile, printre ei aflîndu-se foarte mulți tineri, înarmați cu ardoare și ambiții, dintre acei care, neavînd nimic de pierdut, se gîndesc că ar putea să cîștige totul.

Și cu tot sistemul de desfășurare riguros alcătuit, spre a putea departaja cît mai fidel valorile, cu toate clauzele noi de regulament, adoptate de F.I.L.A. pentru a activiza la maximum lupta și a exclude pe cît posibil jocul hazardului, ei bine, cu toate acestea, campionii de anul trecut au intrat în concurs îngrijorați, plini de prudență, cîntărind tragerile la sorți, spre a-și doza efortul.

O zi într-o competiție de asemenea anvergură reprezintă foarte puțin. Doar o primă triere, care s-a făcut în general conform previziunilor.

Am admirat evoluția impetuoasă a lui Gheorghe Berceanu, acest atlet în miniatură care pe saltea capătă, parcă, dimensiuni de Goliat, vicleniа cu care Marin Cristea și-a înșelat adversarul, așteptîndu-l răbdător să ridice o singură clipă brațul pentru a-l purta într-un tuș fulgerător, hotărîrea cu care toți campionii sînt decișI să-și apere titlurile.

Reporterul are o misiune grea în sala Floreasca. Se trage pe patru saltele în același timp și aproape că nu știi spre care anume să-ți îndrepți atenția.

Caznă dulce, totuși, dacă stăm și ne gîndim. Atît de mulți luptători îndeplinind rigorile participării la un campionat național, demonstrează că în această disciplină noțiunea atît de des (și impropriu) folosită, caracterul de masă al sportului de performanță, nu este o formulare de proces verbal ci o realitate. Tocmai de aceea, la orele bilanțurilor, luptele fac rapoarte laconice, însoțite însă de argumente infailibile: titluri olimpice, mondiale, europene, balcanice.

Și atunci de ce să ne supărăm că în sala Floreasca se trage simultan pe patru saltele. Poate că peste cîțiva ani va fi nevoie de mai multe !...

Valeriu CHIOSE

GH. BERCEANU
văzut de Al. CLENCIU

TALENTUL

Cît de ciudat sînt împărțite și drămuite toate în natură! Ce echilibrată e de cele mai multe ori repartiția atît a plusurilor, cît și a minusurilor, în așa fel încît nici la o extremă și nici la cealaltă să nu fie nimic de prisos. Dar, linia de mijloc primează, astfel că sarcina de selecție este foarte dificilă în toate domeniile.

De multe ori, constatăm că cei cărora li se spune „înzestrați", sau „talentați", sau „cu aptitudini" manifestă o reținere pentru activitatea sportivă. Sau, în multe cazuri, lansîndu-se totuși într-un proces de antrenament sînt superficiali, delăsători, indolenți. În aceste situații, așa-zisul lor talent este o frînă, un balast în obținerea marilor performanțe. Conștienți că au acest atu prețios în mînă, ei nu-și mobilizează toate resursele intime, acționează cu motoarele parțial lansate și, deci, firește, se ratează, se plafonează, sau, poate, cel mult, se încadrează în noțiunea de „aurea mediocritas". Și atunci se vorbește cu nostalgie despre „cel care promitea", despre „cel care avea talent dar...", sau despre „păcat de... că ar fi ajuns...".

Reversul cred că este tot atît de valabil.

Unii, din cei mai puțin înzestrați fizic, fără deosebite calități sau excepționale aptitudini, dar cu o tărie de caracter deosebită, cu putere de muncă ieșită din comun, reușesc să supraviețuiască în marea selecție naturală a performanței, ba chiar să ajungă printre cei învingători.

În aceste cazuri, conștiința carențelor fizice dublată de forțe latente psihice mobilizatoare și stimulatoare, se dovedește mai eficientă decît calitățile brute fără rădăcini adînci în zonele afective și raționale.

Sînt prea numeroase și suficient de cunoscute cazurile în care cei așa-ziși „nedotați" au ajuns pe culmile piramidei și în care cei „superînzestrați" au rămas pe undeva pe la bază. Așa că nu le voi mai aminti.

Mă gîndesc doar că în acțiunea continuă de selecționare a viitorilor performeri ar trebui să se țină mai mult seama de factorii aceștia prea puțin cunoscuți: forță psihică, tărie de caracter, gîndire logică, posibilități de perseverare, capacitate de a reîncepe, de a relua totul de la capăt, putere de concentrare, seriozitate etc. Acestora ar trebui să li se acorde importanța cuvenită — chiar dacă deocamdată nu pot fi măsurate cu exactitatea cu care se măsoară calitățile fizice sau însușirile antropometrice. Includerea lor în noțiunea de talent mi se pare obligatorie.

Din mulțimea elementelor umane ce se perindă în săli și pe stadioane — trebuie alese doar acelea a căror forță rezultă din ele însele, este intrinsecă, și nu doar din aparență și de multe ori efemera lor strălucire.

Stiela strălucește doar pentru că există un izvor de lumină — dar, forța incomparabilă a uraniului, radioactivitatea, constă în structura lui intimă.

Dorin ALMĂȘAN

În turneele finale la volei

LA FETE: UN MECI DRAMATIC, LA BĂIEȚI: RAPIDUL ÎN SERIE

Sub privirile atente ale coechipierelor, Bălășoiu (Rapid) încearcă să străpungă blocajul Penicilinei Foto: V. BAGEAC

București

Ziua a doua a turneului final de volei feminin a programat în sala Floreasca partidele *Rapid — Penicilina* și *Dinamo — Universitatea.*

Cine ar fi crezut, după evoluția de joi a rapidistelor, că ele vor pune atîtea probleme Penicilinei? Și totuși... Setul întîi debutează sub semnul echilibrului, dar cele care par mai hotărîte, mai lucide, sînt giuleștencele. Ieșencelor nu le „merge" jocul, acțiunile de atac sînt blocate cu destulă ușurință de adversare. După un moment de egalitate la 8, Rapidul se distanțează, prin cîteva atacuri reușite ale Marianei Baga și mingi ratate de voleibalistele din Iași, cîștigă, în cele din urmă, la 9. Setul următor este fără istorie, în jocul ambelor echipe producîndu-se o cotitură de 180 de grade. În timp ce ieșencele urmau o linie ascendentă, Tîrlici, Stoian și Schreiber, Blocajul lor are fisuri și dublajul nu este sincronizat, dar și atacurile sînt timide, fără vitalitate. De partea cealaltă a fileului, însă Rapidului îi reușea totul, fiindcă Drăgan, jucătorul omniprezent, scoate, blochează, trage, încurajează coechipierii și în final formația sa cîștigă: 15—5.

Setul trei are o desfășurare palpitantă. Se pare că Rapid vrea să încheie conturile; conduce cu 6—2, dar este egalat la 6—6, după care dinamoviștii au o revenire puternică și cîștigă setul la 15—8. Vom asista la 5 seturi? Începe setul IV, Rapid conduce cu 6—3, dinamoviștii joacă atent și cîștigă 6 puncte consecutiv. Cînd toți spectatorii se așteptau la o victorie în acest set a dinamoviștilor, Rapid strînge rîndurile și punctează cu regularitate. Jucătorii săi, comițînd greșeli în serie, Dinamo pierde cu 15—10. Scor final: 3—1 pentru Rapid (12, 5, —8, 10).

Corect arbitrajul cuplului I. Niculescu și I. Covaci — București,

În cea de a doua partidă, Steaua a întrecut Politehnica Galați cu 3—0 (4, 7, 5). Militarii au obținut o victorie comodă în fața unui adversar care nu a ridicat nici un fel de problemă.

P. ARCAN

Timișoara

TIMIȘOARA, 24 (prin telefon, de la corespondentul nostru). În cea de a doua zi am fost martorii unor partide ceva mai disputate, care au încălzit tribunele. Înfrîngerea dinamoviștilor din prima etapă a deschis și mai mult frontul de atac pentru obținerea mult rîvnitului titlu, permițînd rapidiștilor să-și mai pretențiii. Vă imaginați în ce atmosferă a început partida Rapid — Dinamo de azi după-amiază. Ne-am așteptat să asistăm la o reabilitare a dinamoviștilor în fața spectatorilor. Primul set a fost mai echilibrat pînă la 12—12, fiind cîștigat în final de Rapid, grație unor intervenții și mingi plasate de Drăgan.

Dinamoviștii încep setul doi dezorientați, comit greșeli inadmisibile și inexplicabile pentru valoarea unor jucători ai echipei. Trebuie să spunem că, la începutul setului, Rapidul a jucat mai bine, dar, în momentul în care Dinamo a început să-și impună jocul, Rapidul a intrat în criză de idei, de inițiativă, de mobilizare. Setul trei a fost o adevărată demonstrație de forță a dinamoviștilor, care au cîștigat cu 15—3. Setul patru a fost mai echilibrat, dar Dinamo a cîștigat cu 15—12.

Aurelian BREBEANU
Emanuel FANTANEANU

(Continuare în pag. a 4-a)

NOUL SISTEM DE SALARIZARE

UN INSTRUMENT EFICIENT DE CREȘTERE A RĂSPUNDERII PERSONALE

Introducerea noului sistem de salarizare în întreaga rețea organizatorică a mișcării sportive a fost primită cu satisfacție dar, totodată, și cu un spirit de responsabilitate crescut. Aceasta, cu atît mai mult cu cît prin elementele sale definitorii se încurajează și se răsplătește, în primul rînd, CALITATEA MUNCII CADRELOR DE SPECIALITATE. REZULTATELE OBȚINUTE ÎN ACTIVITATEA PRACTICĂ.

Caracterul echitabil și stimulativ al acestui criteriu apare deosebit de evident în remunerarea antrenorilor, acești modelatori ai trupului și sufletului tineretului nostru sportiv. Antrenorii, în afară de faptul că beneficiază de o majorare a salariilor cu peste 17 la sută, pot fi încadrați, în fiecare categorie de clasificare pe scara a șase gradații, ceea ce îngăduie o departajare minuțioasă, potrivit calificării, vechimii, experienței și roadelor muncii.

conf. univ. Ion ȘICLOVAN
șeful catedrei de teorie și metodică a educației fizice și sport de la I.E.F.S.

(Continuare în pag. a 2-a)

Ieri, la Brașov, în joc de verificare

Lotul A — Steagul roșu 3-1 (3-0)

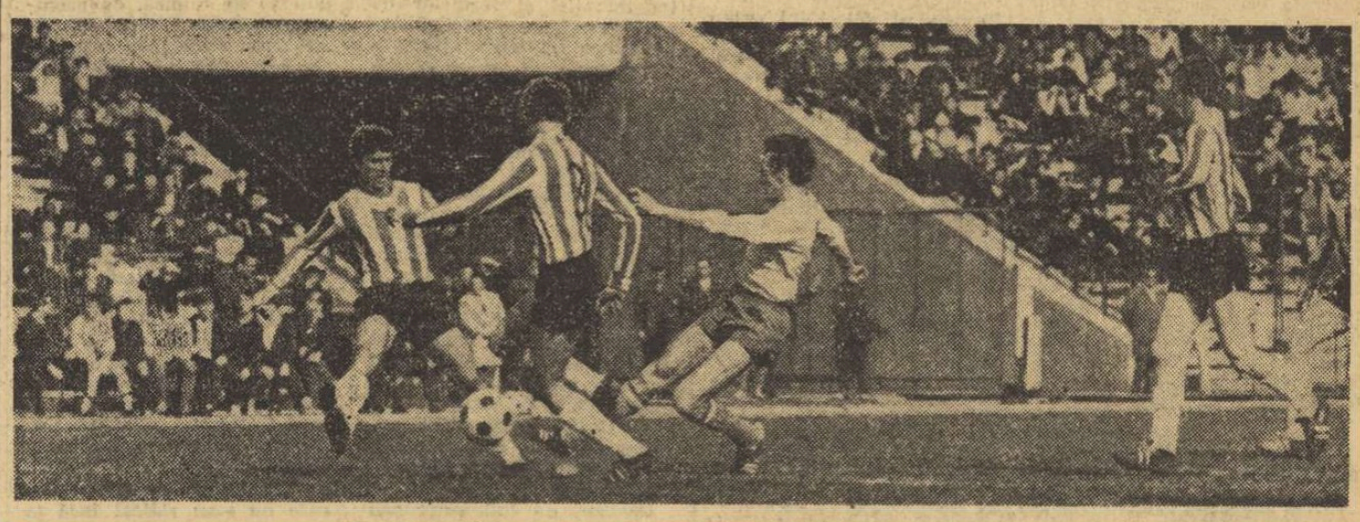

Dembrovschi în acțiune, în meciul „Posibililor" de la Brașov Foto: AUREL NEAGU

BRAȘOV, 24 (prin telefon, de la trimisul nostru). Vreo 3—4 000 de brașoveni au luat loc în tribunele stadionului Municipal pentru a urmări jocul-test al tricolorilor, desfășurat în compania echipei locale Steagul roșu, lipsită, ieri, de aportul unor titulari.

Cu o excepție — Domide în locul lui Dobrin — Angelo Niculescu a trimis în teren „11"-le de la Stuttgart.

După un început ezitant și confuz (din cauza unor defecțiuni de plasament), selecționabilii și-au regăsit apoi echilibrul în joc, combinînd cu claritate și eficacitate. În numai 3 minute, tînărul portar Drăgănoiu a fost nevoit să scoată de trei ori mingea din plasă, trimisă acolo de DOMIDE (min. 32, cu capul, la o centrare a lui Mircea Lucescu) și DUMITRACHE (min. 33 — însurubare printre trei adversari din dispozitivul advers, încheiată cu șut decisiv din apropiere — și min. 34, reluare cu capul, tot la o centrare a lui Lucescu).

După pauză, mulțumiți se pare cu rezultatul de pe tabelă, tricolorii s-au complăcut în a păstra doar o superioritate teritorială, insistînd mai puțin în apropierea buturilor apărate acum de Adamache. În această parte a jocului au marcat, în schimb, gazdele (prin Drăgoi — min. 90), care au profitat de o gafă „stil Răducanu": minge jucată cu mîna pe la spate și trimisă în picioarele lui... Necula.

Deci, Lotul A — Steagul roșu 3—1 (3—0).

LOTUL A: **Răducanu — Sătmăreanu, Lupescu, Dinu, Mocanu, Radu Nunweiller, Dumitru, Neagu, Domide, Dumitrache, Lucescu.**

STEAGUL ROȘU: Drăgănoiu (min. 46 Adamache) — Golanu, Jenei, Oiteanu, Rusu, Șerbănoiu (min. 46 — Cojocaru), Cadar, Necula, Gane (min. 60 — Turdeanu), Balint, Drăgoi.

★

În deschidere, „Posibilii" — Steagul roșu (tineret) 5—0 (2—0). Au marcat: ȘERBAN (min. 18), DEMBROVSCHI (min. 31), DAN (min. 65), și TUFAN (min. 80 și 87). „Posibilii" au jucat în următoarea formație: **Adamache — Ivăncescu, Pescaru, Dan, Deleanu, Lăcătuș, Militaru, Dembrovschi, Tufan, Dobrin, Șerban.** (Lăcătuș, Militaru și Șerban au fost împrumutați de la echipa de tineret Steagul roșu).

G. NICOLAESCU

FESTIVITATE DE PREMIERE LA TÎRGOVIȘTE

În ziua de 23 aprilie, la Tîrgoviște, Consiliului județean pentru educație fizică și sport Dîmbovița i-a fost decernat fanionul de fruntaș în întrecerea pe anul 1969, în grupa a III-a a județelor.

Cu ocazia acestei festivități, la care a participat din partea C.N.E.F.S. tov. vicepreședinte Emil Ghibu, s-a înmînat de asemenea distincția „Merite în sport" unui număr de activiști și tehnicieni care prin munca lor au contribuit la dezvoltarea educației fizice și sportului în județul Dîmbovița.

OBIECTIVELE SPORTULUI AFRICAN

PADAR MONDIAL

Succesul strălucitor, pe cît de neașteptat, al sportivilor africani la ultima ediție a Jocurilor Olimpice a atras atenția opiniei publice asupra nesecatului rezervor de talente latente dintr-un întreg continent aflat, în cea mai mare parte, în curs de dezvoltare pe toate planurile. Atrage, mai ales, atenția faptul că, paralel cu eforturile sociale și economice, în învățămînt și în investiții, toate întreprinse cu ochii la progresul rîvnit, în aceste țări care nu prea de mult abia s-au scuturat de lanțurile colonialismului, se acordă sportului o importanță deosebită ca factor social, igienic și educativ.

Este interesant de remarcat că pe plan sportiv țările africane nu se limitează la acțiuni și inițiative naționale, ci își reunesc forțele pentru a putea realiza mai ușor ceea ce, evident, este un deziderat al întregului continent. Astfel, Consiliul superior al sportului african (C.S.S.A.), urmărind dezvoltarea sporturilor pe continentul negru și realizarea unor progrese de natură organizatorică și-a asigurat sprijinul Organizației Unității Africane care îi va acoperi, prin subvenții, 50 la sută din buget. Intenția Consiliului este de a concentra efortul financiar în organizarea stagiilor de pregătire în comun a sportivilor africani și în formarea și instruirea cadrelor de specialitate.

C.S.S.A. se manifestă fireste și în domeniul competițiilor de amploare interesînd țările africane. Acest subiect a fost evocat cu precădere la recenta adunare generală (aflată la cea de a treia ediție) de la Cairo, unde au fost reprezen-

Victor BANCIULESCU

(Continuare în pag. a 4-a)

Azi, pe „Republicii"

O NOUĂ VERIFICARE A REPREZENTATIVEI DE TINERET

În cadrul programului de pregătire în vederea meciului cu echipa omologă a Franței — programat pentru marți, 28 aprilie — reprezentativa de tineret a României susține astăzi o nouă partidă de verificare, în compania formației de tineret-rezerve a clubului Rapid.

Partida este găzduită de stadionul Republicii, cu începere de la ora 17.

SALVAMONT DUPĂ UN AN DE EXISTENȚĂ

Pitorescul munților noștri ca și îmbunătățirea bazei materiale a turismului au determinat o creștere continuă a numărului celor ce practică drumeția montană. Faptul este deosebit de îmbucurător. Totuși, nu putem trece cu vederea că elanul, tinerețea și, mai ales, subaprecierea importanței pe care o are starea vremii în mediul alpin fac ca unii turiști să neglijeze pregătirea tehnică a traseelor (dificultate, etape, adăposturi, echipament, ghiduri, hărți etc.) precum și cunoașterea temeinică a semnelor turistice.

Așa s-a ajuns la o serie de accidente, care, în unele si-

Aristide N. STAVROS
președintele comisiei alpinism-turism a Consiliului județean pentru educație fizică și sport-Brașov

(Continuare în pag. a 2-a)

CÎTEVA SUTE DE ATLEȚI IAU STARTUL ÎN CADRUL CAMPIONATULUI PE ECHIPE

Între competițiile cu caracter național ale atletismului nostru, campionatul pe echipe ocupă primul loc. Întrecerile sale angrenează cîteva sute de atleți și atlete din 17 reprezentative județene și din 10 formații de club (toate din Capitală), ceea ce presupune, fără discuție, o amplă acțiune de selecție și de pregătire, o muncă migăloasă și concretă de asigurare a cadrului organizatoric necesar pentru fiecare întîlnire din cele 36 de meciuri triunghiulare prevăzute în cele 4 etape (25—26 aprilie, 9—10 mai, 6—7 iunie și 17—18 octombrie) ale campionatului. Pe de altă parte, o asemenea întrecere pe echipe impune atenției tehnicienilor locali o diversificare a preocupărilor pentru cuprinderea tuturor probelor înscrise în program și, implicit, pentru descoperirea și antrenarea corespunzătoare a unui număr mai mare de performeri ale căror rezultate să răspundă, în primul rînd în divizie, normelor de clasificare pentru categoria a II-a (seniorii) și a III-a (juniorii).

Precedentele ediții ale campionatului pe echipe, cu toate lipsurile pe care le-au manifestat, au însemnat, totuși, aer, cum se spune, pentru atletismul nostru care prin divizie și-a îmbogățit, de la an la an, numărul performerilor, al arbitrilor, al activiștilor voluntari, pentru că a ținut treaz interesul comisiilor locale și pe cel al consiliilor județene pentru educație fizică și sport.

★

Astăzi se dă startul într-o nouă ediție a campionatului. Am dori ca întrecerile să prilejuiască o și mai evidentă creștere a nivelului valoric general al participanților, organizări tehnice fără fisuri, o luptă sportivă de calitate și, ca un vis de aur, echipe complete, cu concurenți bine aleși și pregătiți pentru fiecare probă.

Prima etapă la A programează cîteva întîlniri interesante și destul de echilibrate : la Cluj, **Cluj—C.A.U.I. — Rapid** ; la Brașov, **Brașov — S.S.A.I. — Dinamo** ; la Ploiești, **Prahova — Steaua — Metalul.** Indiscutabil, în afara disputei între echipe, de altfel, țelul competiției, așteptăm cu multă nerăbdare rezultatele fiecărui atlet și în mod special ale celor fruntași, în fața cărora stă, în acest sezon, un foarte bogat program competițional internațional. Avem convingerea că succesele repurtate de unii dintre ei în Stadthalle din Viena cu ocazia primului campionat european „indoor", vor fi reeditate și depășite cu prilejul viitoarelor întreceri. Le așteptăm...

La București, Iași, Oradea, Timișoara și Tg. Mureș vor avea loc mîine meciuri din divizia B.

ECOURI DUPĂ CAMPIONATELE EUROPENE DE TENIS DE MASĂ

LA ORA BILANȚULUI

● Cele două paradoxuri ale competiției ● Maria Alexandru poate recuceri primatul ● Carmen Crișan a decepționat ● Numai instruirea optimă deschide poarta competițiilor

Luminile s-au stins de mult sub cupola de la Lujniki. Sînt cunoscuți noii laureați, campionii de tenis de masă ai Europei, cei care vor ține sceptrul continental timp de doi ani, pînă la viitoarea ediție, a opta, de la Rotterdam, din Olanda.

O dată întrecerile încheiate, ecourile lor vor continua însă să dăinuie. Concurenții, actorii europenelor, au ieșit din scenă. Au intrat în acțiune comentatorii și statisticienii. Pentru toată lumea a sosit ora bilanțului. Cei care au vizionat pe viu concursurile sau cei care — din depărtare — au luat cunoștință de rezultate prin intermediul agențiilor de presă, ziarelor și radioteleviziunii, caută să descifreze ceea ce a fost determinant în realizarea succeselor — pentru unii — sau în înregistrarea eșecurilor — pentru alții. Fiecare, în felul lui, se străduiește, să găsească răspunsurile cuvenite. Este ceea ce vom încerca și noi în rîndurile care urmează.

Reuniunea de la Moscova a celor mai bune palete din Europa n-a dus la detronarea în masă a liderilor și nici n-a reliefat schimbări substanțiale în concepția de joc. Direct spus, nu au apărut noutăți de ordin tehnic și tactic. Mai degrabă, a fost vorba de cristalizarea unor jaloane, a unor principii, deși cunoscute teoretic, dar insuficient, poate, confirmate de practică.

Jocul ofensiv a înscris un nou succes chiar și în absența reprezentanților tenisului de masă asiatic. Stilul pur ofensiv și-a găsit o exponentă strălucită în sovietica Zoia Rudnova, posesoare a prizei toc. Împotriva atacantelor și a apărătoarelor, noua campioană continentală a acționat în forță, cu lovituri puternice din ambele părți. Așa a reușit să învingă orice rezistență, fie ea cît de dîrză. Meritul principal al Rudnovei constă în ritmul permanent susținut pe care l-a impus adversarelor, indiferent de valoarea și maniera lor de joc. Dar frecvența ridicată a execuțiilor ca și tempo-ul continuu accelerat presupune — așa cum s-a mai spus — calități deosebite. Este ceea ce a demonstrat elocvent campioana Europei.

Cu toate că finala feminină și-au disputat-o două excelente jucătoare de atac, întrecerile fetelor au arătat totuși, paradoxal, că nici competitoarele mai puțin agresive nu sînt lipsite de șanse. Ne gîndim mai întîi la Maria Alexandru (învingătoare asupra unor partenere ofensive printre care și Vostova, la echipe, și învinsă de justețe în fața aceleiași adversare, în semifinala individuală), apoi la vest-germancele Diana Schöler și Agnes Simon, calificate în finala de dublu. La fete se poate concura cu bune posibilități de ciștig și printr-o apărare fermă, bine dirijată, dar completată de cel puțin o lovitură ofensivă (exersată la maximum) și un joc de mijloc consolidat. Prototipul l-ar putea oferi Maria Alexandru în zilele ei bune

Meciurile masculine au dovedit că numărul atacanților este infinit mai mare decît la fete. Apărătorii au avut o existență precară. Finalistul de la Lyon (1968), maghiarul Borzsei a fost eliminat încă din optimi, iar redutabilul Schöler, finalist al campionatelor lumii de anul trecut și semifinalist consecutiv al altor două ediții ale aceleiași competiții (Ljubljana 1965 și Stoekholm 1967) n-a depășit faza sferturilor de finală. Atacanții s-au aflat în largul lor, dominînd autoritar întrecerile. Este adevărat că misiunea lor a fost mult facilitată de replicile palide ale apărătorilor. La eșalonul superior nu s-a observat nici o încercare de a intra măcar în jocul de mijloc. Aproape toată lumea a atacat, indiferent de țăria, viteza și direcția loviturilor. S-a atacat necontenit. Dar, și aici ar putea fi notat cel de al doilea paradox al ediției moscovite a europenelor, comparativ cu Zoia Rudnova și păstrînd proporțiile, nici un băiat n-a jucat cu atîta vitalitate, siguranță și incisivitate pe parcursul întregii competiții de șapte zile. Karakașevici, o adevărată vlăvătaie în meciurile cu Johansson și Bengtsson din finala pe echipe s-a stins apoi : acțiunile juniorului Bengtsson au atins momente de culme, dar și de suspens ; Korpa și Gomoskov au fost inegali ; Șurbek și Șarkojan au **decepționat**, iar faimosul Alser, prima paletă a Europei, cu înclinații spre jocul demonstrativ, a preferat deseori latura spectaculară chiar dacă ea se obținea în detrimentul eficienței maxime.

Punînd punct acestui tur de orizont printre valorile recunoscute ale jocului cu mica sferă de celuloid, să zăbovim acum și asupra unor aspecte desprinse din evoluția jucătoarelor românce.

Cele două medalii de bronz (la simplu și dublu fete) ca și locul al patrulea (la echipe) înscriu, în continuare, tenisul de masă românesc feminin pe orbita supericară a concernului internațional.

Ca și în alte împrejurări din ultimul deceniu, cea mai mare responsabilitate a căzut și de data aceasta pe umerii Mariei Alexandru. La fel ca de altfel ori pînă acum, și la Moscova prima noastră jucătoare și-a adus contribuția majoră la realizarea performanțelor amintite. Rezultatele puteau fi desigur mai bune, dar la Maria Alexandru, în afara unor îmbunătățiri pe plan tehnic și fizic, ar fi necesar să se încerce și niște mutații de ordin psihologic. Uneori se descurajează prea repede. În schimb... se redresează greu. Fără discuție, aportul Mariei Alexandru la rezolvarea acestei carențe este hotărîtor. Nu înseamnă însă ca eforturile celor din preajma ei să nu fie mai bine conjugate în scopul atingerii aceluiași țel.

Excepțînd întîlnirea cu reprezentativa R. F. a Germaniei, unde, așa cum s-a mai subliniat, Eleonora Mihalca s-a comportat foarte bine, în rest ea a însemnat o apariție ștearsă. Pregătirea ei inconsistentă în salturi, nici nu putea să ducă la un alt deznodămînt. De altfel și antrenamentele ei viitoare prezintă o mare necunoscută, lipsind vreun indiciu că Mihalca va beneficia de o instruire corespunzătoare unei sportive cu veleități pe plan internațional și deci necesară echipei naționale. Se vădește însă că, din cauza prea multor preocupări extrasportive, la Eleonora Mihalca tenisul de masă, după ce a făcut-o cunoscută, a ajuns o îndeletnicire periferică. E regretabil. **Mai ales pentru ea !**

Cu totul surprinzător, dar aceeași primejdie se pare că o pîndește și pe Carmen Crișan, cea cărela mulți îi întrevedeau un viitor strălucit în tenis de masă. Aproape deloc afectată de eșecurile în serie (la echipe din opt partide individuale a pierdut șase), Crișan a avut unele reacții greu de înțeles. Oarecum indiferentă la eforturile colegelor ei și mai ales ale Mariei Alexandru, mezina formației noastre a considerat competiția ca pe o adevărată corvoadă.

Se știe că anul acesta este deosebit de dificil pentru Crișan (examenele de bacalaureat și de admitere la facultate), că în consecință nici pregătirile n-au avut volumul și intensitatea cuvenite. Se cunosc toate aceste lucruri, manifestîndu-se o înțelegere deplină. De aici și pînă la postura de turistă (pe banii statului) așa cum a apărut Carmen Crișan la campionatele europene, permițîndu-și chiar incriminări la adresa sportului pe care singură și l-a ales, e o cale prea lungă. Am încercat multă satisfacție de cîte ori tînăra noastră jucătoare ne-a dat prilejul să-i consemnăm succesele. Acum însă nu puteam opri condeiul să aștearnă amărăciunea produsă. Să sperăm că acest moment de răscruce va fi depășit de Crișan în folosul tenisului de masă.

Magdalena Lesai, cea de a patra componentă a formației reprezentative, n-a reușit decît să ne dovedească o stare excesiv nervoasă și faptul că nu știe să piardă. Așteptăm infirmarea acestor constatări în alte concursuri.

În general, rezultatele obținute la europene nu s-au situat la plafonul valorii reale a jucătoarelor noastre. Nici nu e de mirare. Cu excepția Mariei Alexandru, din considerentele cunoscute, Eleonora Mihalca și Carmen Crișan nu s-au pregătit la nivelul cerințelor. Ar fi de dorit ca pe viitor, dacă antrenorul federal Elia Constantinescu nu va putea reuni jucătoarele sub aceeași mînă, să fie mai exigentă și să impună antrenorilor de la secții executarea programului maximal de pregătire cu sportivii.

Nu sîntem partizanii neparticipărilor la turneele internaționale și mai ales la europene și mondiale. Afirmarea prin absență este o utopie. Militam, prin urmare, pentru prezentarea în competițiile internaționale. Cu o singură condiție : ca sportivii să dispună de o pregătire optimă. Numai în asemenea circumstanțe opinăm pentru participarea la campionatele mondiale de la Nagoya (Japonia) din anul viitor.

Constantin COMARNISCHI

CAMPIONATUL PE ECHIPE A DEBUTAT CU SURPRIZE

TIMIȘOARA, 24 (prin telefon). După 21 de ani, Timișoara găzduiește o competiție de amploare rezervată elitei paletelor românești, turul campionatului republican pe echipe. Întrecerile au debutat cu cîteva surprize nu lipsite de semnificație. Astfel Giurgiucă a pierdut cu 2—1 la Simandan (Politehnica Timișoara), iar Bozga a fost întrecut cu același scor de Simin (Politehnica Timișoara). Pasionantă a fost partida dintre C.S.M. Cluj și Progresul București. La scorul de 3—3 s-au întîlnit Gavriș și Sîndeanu, oferind momente de tensiune și emoții, primul ciștigînd în prelungiri, ultimul **set cu 22—20.**

Iată cîteva rezultate mai importante : **masculin** : Progresul București — Voința Cluj 9—2, C.S.M. Cluj — Politehnica Timișoara 9—3, Politehnica București — Voința București 9—1, Voința Arad — Voința Brașov 9—3, Politehnica București — Politehnica Timișoara 9—0, Voința Brașov — Voința București 9—7, Politehnica București — Voința Tg. Mureș 9—2, C.S.M. Cluj — Progresul București 9—3, Voința București — Voința Cluj 9—8; **feminin** : Locomotiva București — Spartac București 5—4, Progresul București — Voința Arad 5—4, Rapid Brașov — Politehnica Timișoara 5—3.

P. ARCAN — coresp. principal

MUREȘAN ÎNVINS DE POPOVICI

Ieri, în turneul de selecție al tenismanilor fruntași, Petre Mărmureanu a înregistrat cea de a șaptea victorie consecutivă, învingîndu-l în trei seturi simetrice pe Viorel Marcu : 6—2, 6—2, 6—2. O partidă foarte disputată a fost cea dintre Constantin Popovici și Sever Mureșan, încheiată cu victoria primului la scorul de 6—2, 3—6, 6—3, 6—2. Prin aceasta, Popovici și-a consolidat șansele pentru unul din locurile fruntașe. În sfîrșit, Sever Dron arată o revenire de formă, reușind să ciștige primul său joc : 6—2, 6—3, 6—2 cu Ion Santei.

În clasament, conduce Petre Mărmureanu cu 7 victorii, urmat de Sever Mureșan — 5 v, Constantin Popovici — 4 v. Cîte o victorie au toți ceilalți trei jucători.

Azi, turneul programează alte trei partide : Dron — Popovici, Mărmureanu — Mureșan, Santei — Marcu. Programul începe de la ora 16, la Progresul.

RD. V.

PARADĂ-RIPOSTĂ

TINERETUL A PIERDUT CADENȚA...

Cunoscînd valoarea reală a sportivilor participanți, nu așteptam de la lotul care ne-a reprezentat la Minsk rezultate de prim rang, la care totuși, față de antecedente, scrima noastră ar fi fost îndreptățită să aspire. Fac afirmația deoarece, privind în urmă, se poate constata că rezultatele care au situat scrima românească pe o certă poziție în rîndul elitei scrimei mondiale, nu sînt atît cele ale seniorilor, cît ale tineretului. (La seniori am cucerit doar două titluri supreme individuale, pe cînd la tineret cinci, și nu numai la floretă). De peste zece ani eram obișnuiți să fim prezenți într-o finală sau două, cu valori incontestabile, care mai tîrziu, intrînd în rîndurile seniorilor, să confirme.

În acest an, la campionatele mondiale ale tineretului am înregistrat o scădere substanțială, cu atît mai îngrijorătoare cu cît cel ce ne-au reprezentat echivalează cu ceea ce scrima noastră are mai bun la ora actuală, la vîrsta junioratului. Indiferent de motivele obiective care au fost puse la baza acestei slabe comportări și care sînt destul de puțin convingătoare, apreciez că la valoarea reală, chiar dacă aceasta se află actualmente undeva la periferia elitei mondiale, rezultatele scrimerilor români TREBUIAU să fie mai bune, dacă pregătirea lor ar fi fost corespunzătoare. Și dacă n-au fost, faptul se datorește unei insuficiente preocupări pentru schimbul de mîine, dar și lipsei de pasiune și de interes manifestată de trăgătorii înșiși. Bineînțeles că, enunțîndule pe acestea, nu excludem existența altor cauze.

S-a invocat ca principal motiv al pregătirii necorespunzătoare faptul că în perioada premergătoare competiției, tinerii noștri scrimeri (în speță, elevi) se găseau în plină perioadă de teze, astfel că ei n-au putut fi reuniți pentru o pregătire centralizată. Întotdeauna campionatul mondial al tineretului a fost programat în aceeași perioadă și totuși s-a efectuat în condiții normale o centralizare a pregătirii. Primele simptome ale insuficienței pregătirii au apărut destul de clar, cu o lună înainte, la concursul speranțelor olimpice de la Budapesta, dar se pare nu și suficient de edificator. Păstrez convingerea că dacă ar fi fost vorba de pregătirea seniorilor, s-ar fi găsit posibilități. Sau, în orice caz, dacă s-ar fi ajuns la soluția pregătirii în cluburi, s-ar fi găsit măcar mijloace de control și de stimulare.

Iată, deci, că lipsa de preocupare de care vorbeam mai sus, începe chiar de la biroul federal. Ea se manifestă printr-o lipsă de activizare și stimulare la nivelul cluburilor și al loturilor și se continuă în secții prin lipsa conștiinciozității antrenorilor.

Comportarea în concurs, cît și în afara concursului, pregătirea dinaintea competiției, care au impus biroului federal să ia măsuri disciplinare, ilustrează superficialitatea și lipsa pasiunii pentru scrimă a unora dintre sportivi.

Juniorii noștri n-au ajuns încă să știe că performanța este rod nu numai al talentului ci și al muncii pasionate. N-au observat sau poate nu le-a explicat nimeni, că fără pasiune, activitatea cea mai nobilă se reduce la mediocritate, dar și că o muncă pasionată presupune dăruire, transpirație și renunțări pînă la sacrificii. Poate nu e prea tîrziu...

Privind în perspectivă scrima românească, față în față cu celelalte valori din arena mondială, trebuie să apreciem gustul amar al experienței acestor campionate, drept un prim și serios semnal de alarmă care ne obligă la o preocupare sporită pentru a aduce actuala generație a tineretului la nivelul valoric mondial de care — deocamdată — e încă departe, mai ales în ceea ce privește concepția.

Cornel GEORGESCU

„CURSA PĂCII" un trial al marilor valori

● Fără etape de munte, dar cu două secvențe de mare dificultate ● Clasament sau rebus? ● Nordicii asaltează supremația în ciclism ● O speranță: echipa României (cu Emil Rusu în formație!)

Trei mari competiții — „Cursa Păcii", campionatele mondiale și „Tour de l'Avenir", în ordine cronologică — țin, în fiecare sezon, capul de afiș al activității internaționale a rutierilor. Reale rampe de lansare în lumea vedetelor, aceste întreceri polarizează atenția cicliștilor, specialiștilor și spectatorilor întrucît ele determină ierarhia anuală a cicliștilor de fond.

Anul acesta, la 12 mai, de la Praga se va da startul în cea de a 23-a ediție a „Cursei Păcii". Timp de 15 zile, alergători din 20 de țări — fiecare echipă va avea în componența ei cîte 7 rutieri — vor acoperi aproape 2 000 km, pe un traseu cu mai puține sinuozități decît în anii precedenți. Dacă nu sînt programate etape de munte, în schimb cursa va avea două secvențe deosebit de dure care vor tria sever plutonul. În zilele de 18 și 19 mai (prima secvență) sînt programate 3 etape : circuit în Varșovia (18), etapă de contratimp individual — 47 km și etapă cu start în bloc (19), iar în zilele de 25 și 26 mai (a doua secvență) alte trei, la fel de dificile : 34 km contratimp individual și criterium la Leipzig (25), etapă maraton — 201 km (26). Este evident că organizatorii au urmărit să supună concurenții la un examen multilateral. Va fi interesant de văzut cine-l va trece cu brio...

Dar, poate la fel de dificil ca și traseul este sistemul de alcătuire a clasamentelor. Inițiat anul trecut, el reprezintă un labirint în care chiar și un specialist se descurcă cu greu încercînd să pună în evidență forța individuală a fiecărui alergător și nu cea a colectivului, noul regulament ridică multe semne de întrebare. Echipa are în componența sa 7 alergători. Dintre aceștia, 4 — în ordinea rezultatelor — contează în clasamentul pe echipe al etapei. La alcătuirea clasamentului general pe echipe, acest clasament zilnic nu mai este însă luat în seamă. Se apelează la clasamentul general individual, din care se extrag performanțele (timpii) primilor 4 rutieri din fiecare țară pentru a se alcătui clasamentul general pe echipe...

Noile condiții exclud — în parte — disputa pe echipe și, poate, în viitor chiar acest clasament.

Replica federațiilor de specialitate, din țările care vor fi reprezentate la această competiție de anvergură mondială, la aflarea traseului a fost promptă : pregătirile s-au intensificat evident, activitatea competițională a început mai devreme ca oricînd. Rutierii din R.D. Germană au făcut un lung și util stagiu de antrenament în Africa, polonezii au colindat și ei țările calde, nordicii s-au angajat încă din februarie într-un lung turneu de competiții, iar sovieticii au folosit litoralul Mării Negre pentru curse și antrenamente. Peste tot, ritmul pregătirilor este în creștere. Selecționarea celor 7 alergători care vor primi creditul de a lua loc la start, se face pe baza performanțelor din acest sezon. Este un indiciu cert că noul sistem — favorizat de lungul sezon de competiții pregătitoare — va aduce în dispută alergători mai valoroși, mai combativi, mai dornici să-și aproprie un loc de frunte.

Cercul echipelor pretendente la un loc pe podium s-a mărit. Alături de formațiile R.D Germane, Uniunii Sovietice, Poloniei, Belgiei, Franței și Cehoslovaciei, anul acesta se vor înscrie și cele ale țărilor nordice. După succesul de la mondialele disputate la Brno (Mortensen), după triumful din „Tour de l'Avenir" (Zoetemelk) și după suita de performanțe de mare răsunet din nenumăratele întreceri de fond din Europa și Africa, rutierii nordici au acum un ascendent care-i acreditează ca mari favoriți în cursele de lung kilometraj. Pe drumul deschis de clanul Petersson, păsesc acum numeroși cicliști de mare talent.

A situa echipa României în concernul marilor teamuri este, desigur, un act temerar. Ultimele sale performanțe în „Cursa Păcii" n-o indică drept favorită și, fără îndoială, ea va fi privită de specialiști ca outsider. Există însă un motiv pentru care ne putem aventura într-un pronostic optimist. Anul acesta — după o îndelungată așteptare — reprezentativa României reunește cîteva talente (*Vasile Teodor, Constantin Grigore*), oameni de o tenacitate recunoscută (*Alexandru Sofronie, Vasile Burlacu*), un ciclist cu vastă experiență competițională (*Nicolae Ciumeti*), precum și un rutier care încearcă să se afirme — acum — și prin seriozitate în pregătire (*Nicolae David*). Dacă lîngă aceștia se va situa și *Emil Rusu*, prima pedală a țării, ciclist care poate și trebuie să-și afirme, în sfîrșit, talentul — echipa va întruni toate atu-urile pentru revenirea în primul eșalon. Pregătirea din acest an, forma sportivă căpătată — sînt alte puncte de sprijin ale speranțelor noastre.

Hristache NAUM

NOUL SISTEM DE SALARIZARE

(Urmare din pag. 1)

Promovînd principiul creșterii venitului, atît pe verticală (de la categoria a IV-a la I), cît și pe orizontală (cele șase gradații din cadrul fiecărei categorii de clasificare), noul sistem de salarizare încurajează hărnicia și creația, le consfințește, deplin justificat, ca reprezentînd principalele elemente de referință ale valorii unui cadru de specialitate.

Experimentarea acestui sistem și legiferarea lui vor soluționa, fără îndoială, așezarea și remunerarea mult mai echitabilă a tuturor lucrătorilor din domeniul sportului și a antrenorilor, cu precădere. Iar dacă la aspectele subliniate se adaugă faptul că Biroul C.N.E.F.S. a adus îmbunătățiri și formelor de perfecționare a pregătirii antrenorilor (la baza cărora a fost situată ca un prim criteriu tot calitatea muncii), rezultă că noul sistem de salarizare nu poate fi interpretat doar ca un act administrativ, ci că el constituie o parte a ansamblului de măsuri menit să reglementeze multilateral și să încurajeze activitatea din domeniul muncii spirituale și fizice în țara noastră.

Reprezentînd încă un instrument care consolidează statutul social al profesiunii de antrenor, aplicarea noului sistem de salarizare trebuie să constituie pentru toate cadrele mișcării sportive prilejul unui dialog amplu cu sine însuși.

Desigur, nu toți antrenorii pot activa la nivelul loturilor reprezentative și nici la echipele divizionare sau la asociații și cluburi cu condiții optime de lucru. Mulți întîmpină încă numeroase greutăți privind baza materială, nu reușesc să formeze în flux continuu sportivi de valoare, deși se preocupă intens în această direcție.

Cu toate acestea, atît unii cît și alții, indiferent de eșalonul în care lucrează, pot să-și atragă întreaga prețuire a opiniei publice și a tinerilor pe care îi pregătesc. La baza acestei aprecieri nu stau considerente subiective, ci parametri obiectivi reflectați de puterea de muncă, de pasiune și cultură profesională, de aplicarea noului, de tenacitatea urmăririi scopului.

Sportul românesc dispune de o armată valoroasă de antrenori și tehnicieni. Tocmai de aceea, contrastează violent practicile negative ale unora, din ce în ce mai puțini, care călătoresc din club în club, sînt deficitari la capitolul rezultatelor obținute, nu fac cum trebuie nici instruire și nici educație cu sportivii, se mențin în postură de diletanți. Și, deși cum spuneam, puțini, ei compromit sportul, ultragiază ideile generoase care stau la baza acestei activități cu adînci implicații sociale. Noul sistem de salarizare trebuie să constituie pentru toți cei care nu s-au ridicat încă la altitudinile de exigență a activității ce se pretinde unui antrenor, un prilej de meditații adînci.

Îmi exprim convingerea că mișcarea noastră sportivă dispune de toate forțele necesare asigurării unei reușite depline a experimentului făcut cu noul sistem de salarizare, el fiind înțeles, în primul rînd, ca UN INSTRUMENT EFICIENT DE CREȘTERE A RĂSPUNDERII PERSONALE față de îndatoririle profesionale și, în ultimă instanță, față de etica noastră socialistă.

„CUPA CARPAȚI" LA SABIE

În organizarea Consiliului județean pentru educație fizică și sport-Brașov și a clubului sportiv Tractorul s-a disputat, prima ediție a competiției de sabie *„Cupa Carpați"* la care au participat o serie de echipe din prima divizie : Politehnica Iași, Universitatea București, IEFS, Școala sportivă Ploiești precum și două echipe aliniate de clubul Tractorul.

REZULTATE. *Individual :* 1. Dan Irimiciuc (Politehnica Iași) ; 2. Dan Popescu (idem) ; 3. Iosif Budahaziu (Universitatea București) ; 4. Radu Manoliu (id.) ; 5. Mihai Sandu (IEFS) ; 6. Șerban Vlad (Tractorul I). *Echipe :* 1. Politehnica Iași 10 p. ; 2. Universitatea București 8 p. ; 3. Tractorul I 6 p. ; 4. IEFS 4 p. ; 5. Șc. sportivă Ploiești 2 p. ; 6. Tractorul II 0 p.

B. MIHAI

UNDE MERGEM ?

SIMBATA

BASCHET : Sala Dinamo, de la ora 18 : I.E.F.S. — A.S.A. Cluj, Rapid — Politehnica, meciuri din cadrul turneului final al diviziei feminine A ; **sala Giulești** de la ora 17 : Rapid II — I.E.F.S. (f.B), Rapid — I.E.F.S. (m. A).

CICLISM : Bd. Liviu Rebreanu (Balta Albă), ora 16 : „Cupa orașelor".

NATAȚIE : Bazinul Dinamo, de la ora 18 : România — Iugoslavia la polo ; de la ora 19.30 : Dinamo — Levski Sofia la înot.

HANDBAL : Teren Tineretului, ora 16.15 : Șc. sp. 1 Buc. — Șc. sp. 2 Buc. (Jr. f) ; ora 17,15 : Universitatea București — Progresul București (f. A).

VOLEI : Sala Floreasca, ora 18 : Turneul final : Rapid — Universitatea Timișoara, Dinamo — Penicilina Iași (feminin).

RUGBY : Teren Parcul Copilului, de la ora 15.30 : Grivița Roșie — Farul (div. A) ; **stadionul Tineretului,** teren IV, de la ora 17 : Sportul studențesc — S.N. Oltenița (div. B).

FOTBAL : Stadionul Progresul, ora 17 : Progresul București — Progresul Brăila (div. B) ; **stadionul Metalul,** ora 17 : Metalul București — Metalul Tîrgoviște (div. B).

LUPTE GRECO-ROMANE : Sala Floreasca, de la ora 9 : Campionatele naționale individuale ale seniorilor.

DUMINICA

BASCHET : Sala Dinamo, de la ora 10 : Rapid — A.S.A. Cluj, Politehnica — I.E.F.S. — meciuri în cadrul turneului final al diviziei feminine A ; **sala Politehnica,** de la ora 8.30 : I.E.F.S. II — Rapid Buzău (m. B), Voința — Politehnica Galați (m. A), Politehnica — I.C.H.F. (m. A) ; **sala Progresul, de la ora 9 : Academia Militară** — Politehnica Iași (m. B), Progresul — A.S.A. Bacău (m. B).

CAIAC-CANOE : Lacul Snagov, de la ora 9.30 : Cupa Dinamo la probele de fond (K1, C1 — 10.000, K1 (F) — 3 000 m).

CICLISM : Șos. Olteniței, ora 9, km. 13,5 : „Cupa orașelor".

NATAȚIE : Bazinul Dinamo, de la ora 9 : Dinamo — Levski Sofia la înot ; de la ora 11 : România — Iugoslavia la polo ; de la ora 17.30 Dinamo — Levski Sofia la înot.

HANDBAL : Teren Dinamo, ora 9 : Confecția — C.S.M. Sibiu (f. A) ; ora 10.10 : Steaua — Dinamo Bacău (m. A) ; ora 11.25 : Dinamo București — Dinamo Brașov (m. A) ; ora 12.40 : Dinamo București — Lic. nr. 2 Tîrgoviște (jr. m) ; **teren Giulești,** ora 9 : Rapid — Rulmentul Brașov (f. A), teren **Voința,** ora 16.15 : Clubul sportiv școlar — Șc. sp. Ploiești (jr. f) ; ora 17.15 : Voința — Textila Buhuși (f. B).

VOLEI : Sala Giulești, ora 8 : Aurora — Știința Petroșani, Medicina — Constructorul Suceava, I.E.F.S. — Politehnica Iași, Electra — Universitatea (m. B).

RUGBY : Teren Progresul, ora 9 : Progresul — Politehnica Iași (div. A) ; **Teren Vulcan,** ora 11 : Vulcan — C.S.M. Sibiu (div. A) ; **teren Aeroport,** ora 10.30 : Aeronautica — Constructorul (div. B) ; **teren Gloria,** ora 10 : Gloria — Olimpia (div. B).

FOTBAL : Teren Gloria, ora 17 : Mașini unelte București — Marina Mangalia (div. C) ; **teren T.U.G.,** ora 11 : Sportul muncitoresc București — Unirea Drăgășani (div. C) ; **teren Constructorul,** ora 17 : Fl. roșie București — Progresul Corabia (div. C) ; **Stadionul Giulești,** ora 11 : Rapid — Steaua (amical).

LUPTE GRECO-ROMANE : Sala Floreasca, de la ora 9 : Semifinalele și finalele campionatelor naționale individuale ale seniorilor.

START AL CĂLĂREȚILOR ÎN SEZONUL INTERN ȘI INTERNAȚIONAL

● Sîmbătă și duminică, pe baza hipică din Calea Plevnei, se desfășoară primul concurs de călărie al anului. Participă sportivi din cluburile bucureștene. Sîmbătă, de la ora 9, sînt programate probe de dresaj, iar duminică, de la 9,30, probe de obstacole rezervate copiilor, juniorilor și seniorilor.

● Cinci călăreți dinamoviști : C. Vlad, Gh. Moișeanu, E. Ionescu, M. Silea și M. Simion (cu 10 cai), însoțiți de antrenorul P. Andreianu, participă la un concurs de obstacole la Bratislava, în zilele de 25 și 26 aprilie. În continuare, echipa de călărie Dinamo va participa la concursul hipic de la Kiskunhalas (Ungaria) în zilele de 1—3 mai.

● Sportivii D. Mihăilescu (Petrolul), A. Donescu, D. Velea și C. Ilin (Steaua) vor lua startul la două concursuri hipice peste hotare, și anume : Sofia (Bulgaria), 2—3 mai și Novi Sad (Iugoslavia), 9—11 mai. Călărețiii români vor fi însoțiți de antrenorul Gh. Antohi.

EPILOG (II) LA ROMANUL-FOILETON

MINA DESTINULUI

● Stop dezafectărilor! ● Sezonul amenajării și înfrumusețării bazelor sportive

După cum ați remarcat, primul capitol din „Mina destinului" a avut un epilog fericit. Complexul sportiv Fundeni, care urma a fi dezafectat, a fost redat tinerilor din sectorul 2. Punem punct, așadar, acestui mic... incident, încheind cu clasicul **totul e bine, cînd se termină cu bine !** Dar, serialul nostru arăta și alte „destine" — mai mult sau mai puțin tragice — ale unor arene sportive din țară și din Capitală. Sîntem în măsură a consemna și aici un epilog fericit ? În parte, da.

Firește, în răstimpul de aproape o lună de la cele sesizate, nu se puteau reda activității sportive sălile și stadioanele cărora — abuziv — li se schimbaseră destinațiile. Amenajarea, conform legii, a unor noi baze sportive, în locul celor dezafectate, cere timp. Măsurile, însă, care s-au luat în această importantă problemă, ne dau speranța că — în curînd — mii de tineri sportivi își vor recăpăta terenurile dezafectate. Desigur, nu este vorba de o nouă hotărîre. Art. 12 din H.C.M. nr. 629 din 27.III.968 precizează clar : DESFIINȚAREA UNEI BAZE SPORTIVE ÎN CONDIȚIILE LEGII NR 29 DIN 29.XII.1967 SE VA PUTEA EFECTUA NUMAI CU ASIGURAREA CONSTRUIRII UNEI ALTE BAZE SPORTIVE ÎN LOCUL CELEI SUPUSE DESFIINȚĂRII, **în care scop titularii de investiții care cer desființarea bazei sportive vor prevedea în planurile lor de investiții indicatorii necesari.** Și mai departe : PROIECTAREA ȘI EXECUTAREA DE BAZE SPORTIVE, ÎN SCOPUL ÎNLOCUIRII UNOR ASEMENEA OBIECTIVE DESFIINȚATE, SE VA ASIGURA LA CEL PUȚIN DIMENSIUNILE, CAPACITATEA ȘI NUMĂRUL DE ELEMENTE COMPONENTE ALE BAZEI DESFIINȚATE DE CĂTRE ORGANELE CARE PROPUN ACEASTA.

Așadar, există o hotărîre care protejează bazele sportive. Există și o Decizie (nr. 1729/2.VIII.968) a Consiliului popular al municipiului București care, de asemenea, pune stop dezafectărilor. Bunăoară : art. 1 — SE INTERZICE DEZAFECTAREA BAZELOR SPORTIVE PE TERITORIUL MUNICIPIULUI BUCUREȘTI ȘI COMUNELE SUBORDONATE. ÎN CAZUL CÎND NECESITĂȚILE DEZVOLTĂRII ORAȘULUI IMPUN DEZAFECTAREA UNEI BAZE SPORTIVE, ACEASTA SE VA FACE CU RESPECTAREA STRICTĂ A ART. 12 DIN HCM NR. 629/968, ÎN SENSUL DE A SE CONSTRUI ÎNAINTE DE DEZAFECTARE O ALTĂ BAZĂ SPORTIVĂ LA CEL PUȚIN DIMENSIUNILE, CAPACITATEA ȘI NUMĂRUL DE ELEMENTE COMPONENTE ALE BAZEI DEZAFECTATE, ÎN SCOPUL ASIGURĂRII CONTINUITĂȚII DESFĂȘURĂRII ACTIVITĂȚII SPORTIVE.

Măsurile de care vorbeam nu puteau, firește, decît să recomande respectarea legilor în vigoare. Astfel, într-o ședință cu un singur punct la ordinea de zi — SPORTUL — s-a analizat, recent, la C.P.M.B. situația bazelor sportive dezafectate. La această discuție operativă, la care au participat toți factorii interesați în problema dezafectării, s-a stabilit ca în termenul cel mai scurt, Consiliul municipal pentru educație fizică și sport București să prezinte — detaliat — toate bazele sportive desființate în ultimul timp. S-a hotărît, de asemenea, ca lista bazelor dezafectate să fie prezentată arhitectului șef al Capitalei care, conform dispozițiilor legale — va opera în consecință, obligînd pe cei ce — în mod abuziv — au dezafectat terenurile sportive, să amenajeze altele noi, sistînd totodată orice schimbare de destinație a bazelor sportive.

Este un lucru îmbucurător, care se înscrie pe linia ascendentă a preocupărilor consiliilor populare de a sprijini activitatea sportivă. Argumentăm acest lucru și cu faptul că, nu de mult, în țară, ca și în Capitală, a început o susținută campanie pentru amenajarea de noi baze sportive. Este cazul județelor Constanța, Prahova, Vaslui, a mai tuturor sectoarelor din București care, în această primăvară, vor îmbogăți zestrea mișcării sportive cu noi terenuri de fotbal, baschet, volei etc.

Încheierea acestui „roman" nu poate fi decît tot în legătură cu dezafectările. Căci, ceea ce am semnalat este doar o parte din desființările de baze sportive. Sperăm însă că, printr-o mai autoritară și consecventă preocupare, consiliile județene pentru educație fizică și sport vor elimina de pe arenele sportive „mina destinului", invitînd energic pe toți c

fotbal

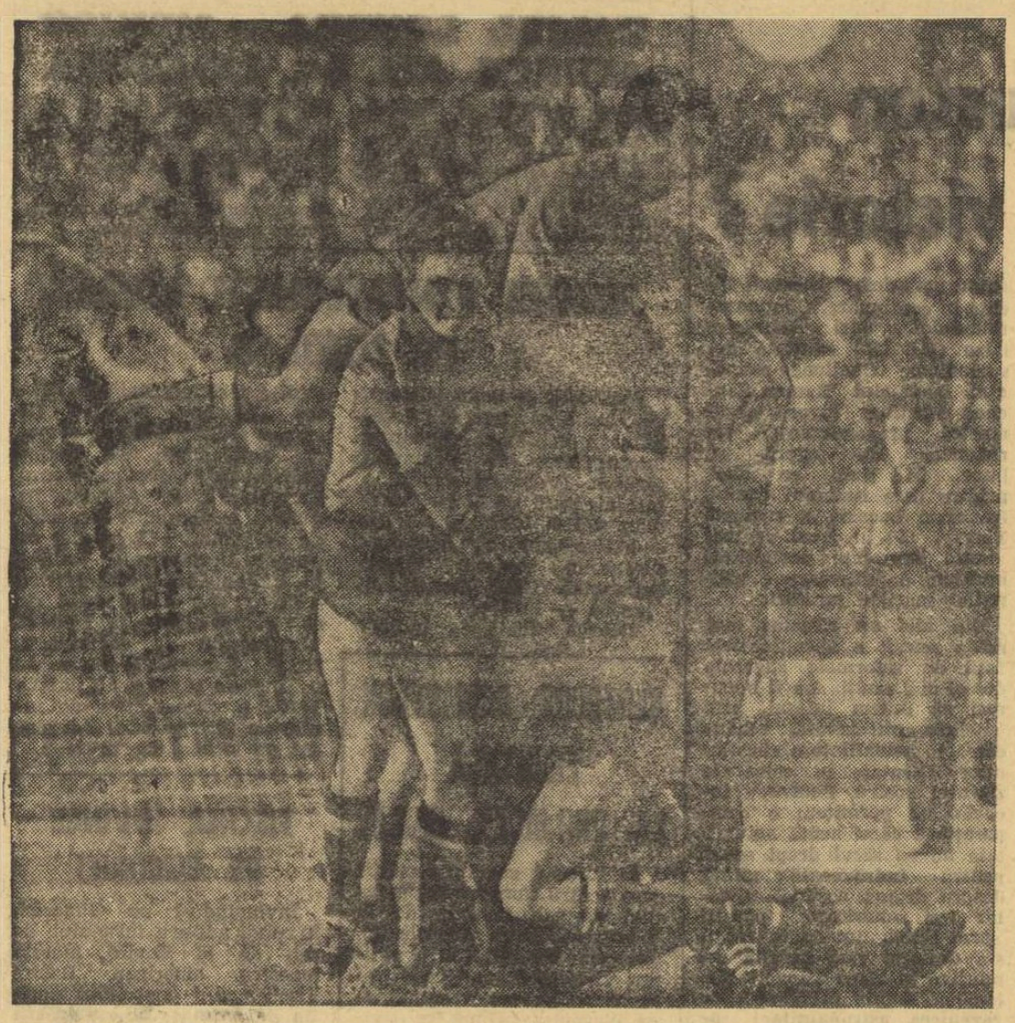

...Piramida fericirii ! A marcat Bölöni şi juniorii noştri s-au calificat la turneul U.E.F.A.
Foto : AUREL NEAGU

ŞI ACUM TURNEUL U.E.F.A.

REFLECŢII DUPĂ SUCCES

Mai îngăduitori sau mai severi, rezultatul preliminariilor la turneul U.E.F.A. este — şi ne este — clar şi el se numeşte... UN NOU SUCCES AL FOTBALULUI ROMÂNESC.

Calificată în primele 16 echipe de juniori ale continentului, reprezentativa noastră — care a reuşit să elimine puternica reprezentativă a Uniunii Sovietice, an de an fruntaşă în fotbalul junior european (la ultima ediţie a turneului U.E.F.A. s-a clasat pe locul 3) **— a obţinut o performanţă analoagă echipei naţionale de seniori, operînd, bineînţeles, reducerea la scară a competiţiei şi a vîrstei.**

Deoarece succesul în preliminarii al juniorilor români este un fapt împlinit, ni se pare oportun şi util (fără gîndul de a şterge cu buretele sau de a minimaliza performanţa) să medităm puţin la ce am văzut şi nu ne-a plăcut, la aspectele negative din evoluţia echipei noastre. Ele, în primul rînd, explică calificarea abia „pe potou" — în ultimele 3 minute ale ultimului joc, după o mie de emoţii — a juniorilor români.

Ce carenţe a prezentat jocul echipei noastre în ultimele două partide ale preliminariilor, susţinute pe teren propriu ?

Fără a avea pretenţia unui clasament, care să stabilească gradul de influenţă al factorilor pe care îi vom enumera, vom spune că a fost absolut evidentă lipsa unei pregătiri psihice corespunzătoare, element cu precădere determinant în întrecerile subiecţilor tineri. Analizînd desfăşurarea propriu-zisă a jocului (în ultimele două partide), vom remarca : **gradul nesatisfăcător de colaborare dintre linii, dintre jucătorii de vîrf, individualişti în 9 din 10 acţiuni ; procentul supărător de pase greşite ; sărăcia acţiunilor de atac, construite pe stereotipe împroprii gabaritului — mic — al fotbaliştilor noştri (zeci de centrări înalte) ; demarcarea nesatisfăcătoare a jucătorilor, care sprijină rar omul cu mingea, „un-doi"-urile şi „triunghiurile" producîndu-se doar de trei-patru ori pe parcursul unui joc ; absenţa aproape totală a şutului la poartă de la distanţă, insuficienţă, din păcate, tipică pentru toate treptele fotbalului nostru de performanţă.**

Aceste aspecte — binecunoscute de tehnicienii care se ocupă de pregătirea lotului de juniori — vor trebui tratate cu răbdare şi migală, orice cîştig în direcţiile amintite realizîndu-se anevoios, în timp.

Ce ar reprezenta aşa-numitele „bunuri cîştigate" în jocul şi alcătuirea team-ului român de juniori ?

O apărare imediată de certă valoare — care va fi, fără îndoială, întărită prin revenirea lui Sătmăreanu II (accidentat în meciul cu Polonia de la Varşovia) — cu joc modern, sigur, eficace în fazele de apărare şi de atac. Prezenţa unor tehnicieni, mari speranţe pentru viitor, ca Ghergheli, Sandu Gabriel, Helvei, Bölöni, conferă echipei o pondere deosebită, aceşti juniori-nucleu dînd nu numai culoare jocului, dar şi o cotă tehnică superioară (în situaţiile în care renunţă la individualismul excesiv). Ar mai fi de remarcat faptul că marea majoritate a acestor băieţi, ieri nişte anonimi, au progresat vizibil, în etape marcate de cîştiguri evidente, evoluţia lor ascendentă (probată convingător pe parcursul unui an) avînd toate şansele să continue la un grad superior în Scoţia, în contact cu marile şcoli ale fotbalului european.

În încheiere, referindu-ne la competiţia propriu-zisă din Scoţia, vom nota faptul că echipa României, angajată în grupa D a turneului, alături de reprezentativele Belgiei, Turciei şi R. D. Germane, are şanse reale de a se califica în semifinale.

Marius POPESCU

SALVAMONT

(Urmare din pag. 1)

tuaţii, s-au soldat cu pierderi de vieţi.

Pentru a se preveni accidentele turistice în munţi şi pentru a se interveni prompt şi eficace în salvarea celor accidentaţi, forurile superioare au elaborat cadrul legal necesar acestor acţiuni, prevăzut în Hotărîrea Consiliului de Miniştri nr. 140/1969.

Concretizînd această iniţiativă, mai multe judeţe cu mare flux turistic au trecut la organizarea acţiunii de prevenire a accidentelor turistice în munţi şi de salvare a celor accidentaţi. Astfel, fondul turistic din cadrul unor judeţe ca Braşov, Prahova, Sibiu etc., a fost împărţit în zone şi, la cele mai apropiate puncte de acces, s-au fixat puncte „SALVAMONT" în cadrul spitalelor, circumscripţiilor şi punctelor sanitare din oraşele, comunele şi satele de sub munte. Aceste au fost dotate cu medicamentele necesare cît şi cu aparatajul de inventar sanitar prevăzut în barem. Fiecare din aceste puncte „SALVAMONT" este deservit de o echipă formată din 6 persoane : un şef de echipă (maestru al sportului în alpinism), un specialist în orientare turistică, un custode de la Ocrotirea naturii, cunoscător al rezervaţiilor floristice şi faunistice, doi medici specializaţi în traumatisme sportive (ortopedie, şocuri etc) şi un organ silvic, cunoscător al mediului forestier.

Aceste echipe sînt dotate cu ranite speciale conţinînd medicamente (de uz intern şi extern) şi material tehnico-sportiv (cordeline, pitoane, carabiniere, pioleţi etc).

Solicitarea acestor echipe se face prin : sediile „Salvamont" de la spitalele, circumscripţiile şi punctele sanitare de la poalele zonei muntoase, prin staţiile de salvare şi Aviasan şi, în final, la secretariatul consiliilor populare judeţene. De asemenea, la fiecare cabană sînt afişate tabelele cu echipele care deservesc traseele respective. În acelaşi timp, cabanierii au fost instruiţi să intervină în asemenea acţiuni cu personalul şi turiştii aflaţi la cabană.

Cabanele urmează a fi dotate cu truse speciale de medicamente, târgi, avertizoare şi mijloace de comunicaţie cu punctele „SALVAMONT" pentru intervenţiile de prim-ajutor.

Considerăm, însă, că prevenirea accidentelor turistice în munţi, trebuie să preocupe şi întreprinderile balneoclimaterice judeţene care au în administrare cabane de creastă. Acestea ar trebuie să contribuie la întreţinerea drumurilor, potecilor turistice şi mai ales să refacă toată reţeaua de semne turistice : marcaje, săgeţi, panouri, hărţi, podeţe, cabluri de susţinere şi traversare etc.

Mai trebuie rezolvate şcolarizarea cabanierilor pentru ca aceştia să-şi însuşească noţiunile de minim sanitar necesare în cazurile de intervenţii urgente. De asemenea trebuie instruiţi şi ghizii care conduc colective de turişti în munţi fiind obligaţi să pregătească, în prealabil, din punct de vedere tehnic, traseul, să cunoască dificultăţile lui, punctele de popas şi să pretindă turiştilor să posede echipamentul adecvat anotimpului respectiv.

Ar fi bine ca direcţiile sanitare judeţene să editeze pliante cu indicarea punctelor „SALVAMONT" şi sfaturi practice pentru turişti aşa cum a procedat Direcţia sanitară a judeţului Braşov.

Totodată, considerăm că este necesar ca forurile competente să aprobe dotarea cabanelor de creastă cu aparate de recepţie — emisie prin care să se poată comunica cu punctele „Salvamont" de la poalele masivilor, asigurînd în felul acesta operativitatea în realizarea informărilor pentru cazurile de intervenţii urgente.

Este necesar, de asemenea ca „Salvamontul" să fie afiliat la organizaţia internaţională I.C.A.R. pentru a putea adopta un cod de semnalizare şi avertizare unic — dat fiind că turiştii străini care fac excursii în munţii noştri sînt familiarizaţi cu acest sistem universal.

Un ultim deziderat : filialele O.N.T. să-i informeze pe turişti asupra traseelor alpine, a condiţiilor meteorologice de moment şi de perspectivă : zăpadă, ceaţă etc. Aceste date se pot obţine de la direcţiile teritoriale de gospodărire a apelor şi de la filialele meteorologice.

SE CONTUREAZĂ O ECHIPĂ DE BAZĂ

Credincios promisiunii făcute, am urcat, din nou, în Poiana Braşov, spre a reînnoda firul unei discuţii ce rămăsese suspendată, atît la propriu, cît şi la figurat, în scurtul reportaj de acum două zile. I-am găsit pe tricolori în şedinţă, Gravi, meditativi ca nişte comandanţi militari. Aşezaţi în fotolii, îl urmăreau pe Angelo Niculescu, înconjurat de statul său major — compus din dr. Tomescu şi Elias Baruch — care le ţinea o lecţie de strategie. Le spunea care sînt punctele forte ale naţionalei franceze: aripile — şi în special cea dreaptă — folosită pentru loviturile de berbec în apărările adverse. I-am privit pe Mocanu, pe Dumitru, pe Lucescu şi — cu coada ochiului — pe ceilalţi, Zimbeau. Se gîndeau, probabil, că multe echipe şi-au frînt aripile în zidul nostru tricolor şi că, în general, istoriile se repetă. Fotbaliştii nu mai sînt copii, nu mai cred în legende. Cred în ei şi sînt hotărîţi să verifice personal tot ceea ce, pe calea vorbelor, scrise sau rostite ajunge la ei amplificat, îngroşat, subliniat.

După tot ceea ce am auzit, nici eu nu mai cred în fotbalul romantic. Este o luptă aspră, bărbătească elăditâ din muncă, pasiune, devotament, după planuri, scheme şi tactici, care mă duc cu gîndul la concepţia şi strategia bătăliilor.

— Angelo, ce v-a adus mini-returul diviziei naţionale A ?

— *Certitudini. Chiar şi după oboseala turului, a turneului sud-american, a inevitabilei scăderi de formă şi tensiune, după reluarea campionatului, la toţi selecţionabilii s-a conturat dorinţa de fotbal şi de afirmare, în perspectiva obiectivelor pe care le avem. Aşa se explică cum, începînd din Braziliia, Lupescu, Neagu, Dumitru, Domide, au fost de la un meci la altul mai convingători pentru mine şi pentru băieţi.*

— Să înţeleg prin asta că v-aţi oprit la o formulă, că alegerea este făcută ?

— *Nu. Promovarea în echipa naţională a devenit o cinste spre care aspiră mai multe autentice valori ce activează pe aceleaşi posturi. Emulaţia dintre jucători este spirala pe care acţionează echipa folosind şi reluînd jucători în funcţie de formă, dispoziţie de joc şi adversar. Ferestre şi mai deschise în echipă înseamnă atmosferă respirabilă, climat sănătos, înseamnă mai ales, un credit reciproc nerestras între jucători şi antrenori.*

— Ce v-aţi propus pentru meciul de antrenament cu Steagul roşu de astăzi după-amiază ?

— *Jucăm fără rezerve, fără înlocuiri. Toţi jucătorii trebuie să aibă în picioare un joc complet, un antrenament riguros, aşa că vom constitui din tot lotul două echipe, pe care le vor alinia în faţa Steagului roşu — seniori şi tineret.*

— Vă interesează rezultatul ?

— *Ne interesează jocul nostru, combinaţiile, angajarea fizică şi, mai ales, organizarea jocului, replierile şi trecerea din apărare în atac.*

— Aveţi, totuşi, o formulă de bază pe care intenţionaţi s-o folosiţi şi în meciul cu Franţa ?

— *Da: Răducanu — Sătmăreanu, Lupescu, Dinu, Mocanu, Radu Nunweiller, Dumitru, Neagu, Dobrin (Domide), Dumitrache, Lucescu.*

— Văd că Dobrin şi Domide sînt la mare concurenţă.

— *Se vor completa. Domide — bătăios, percutant, insistent, trebuie să reziste valurilor succesive ale ofensivei franceze, iar Dobrin — laborios tehnic, inspirat, ar urma să-i dea echipei scheletul de atac derutant şi periculos.*

Echipa se pregăteşa să coboare la Braşov. Le-am urat noroc şi ne-am dat întîlnire pe stadion.

Mihai BÎRA

CINCI MINUTE CU FRITZ WALTER

STUTTGART, 7 aprilie, ora 17,45... Vizită protocolară la primul ministru al landului Würtenberg-Baden, dl. Filbinger, cu prilejul întîlnirii internaţionale de fotbal R.F. a Germaniei — România.

A mai rămas un sfert de ceas pînă la „ora oficială" trecută în program... Invitaţii urcă fără grabă treptele reşedinţei. Sînt notabilităţi ale oraşului, membri marcanţi ai celor două federaţii de specialitate, vest-germană şi română, ziarişti...

În sala de recepţie, blitzurile fotoreporterilor scapără scurt, luminînd mai des chipul unui bărbat cu alură de sportiv. Este căpitanul formaţiei campioane a lumii din Elveţia '54, Fritz Walter, erou al finalei de neuitat, cu Ungaria, component al marii echipe a lui Sepp Herberger.

Cînd se opresc blitz-urile începem noi. Renunţăm la întrebări convenţionale, nu-i nici timp pentru aceasta, vreau să aflu de la Fritz Walter ceea de mă frămîntă de mult.

— *Spuneţi-mi, vă rog, atunci la finală, mai speraţi în ceva ? Mă gîndesc că, poate, acel 3—8 din optimi...*

— Odată ajuns într-o finală de campionat mondial nu poţi să nu speri. Şi apoi nu omiteţi : la 3—3 noi eram de acum calificaţi, ca să nu mai spun că am jucat fără Scheffer, fără Morlock, fără fratele meu Ottmar...

— *Care este, după opinia dv. cea mai bună echipă reprezentativă din toate timpurile ?*

— Ungaria, din perioada 1953—1956 pe care noi am... întrecut-o.

— *Dar cel mai bun jucător ?*

— Toţi spun că Pele, orientîndu-se şi după fabulosul său record în materie de eficacitate, mă refer la cifra 1 000 de goluri, omiţînd puţin faptul că în fotbalul brazilian se marchează ceva mai uşor. Eu cred că lui Pele îi fac concurenţă serioasă Di Stefano, Matthews, Eusebio, Bobby Charlton, Grosics...

— *...pe care Fritz Walter l-a învins.*

— Vă mulţumesc pentru amabilitate !

— *După cîte cunosc, aţi jucat de trei ori împotriva României...*

— Prima oară, n-am să uit niciodată, la 14 iulie 1940, zi care a coincis cu debutul meu internaţional. Noi am învins cu 9—3, iar eu, am înscris de 3 ori...

— *Un start strălucit ce a prevestit o carieră prestigioasă.*

— Vă mulţumesc !

— *Şi noi pentru acest interviu.*

G. NICOLAESCU

P.S. Stuttgart, 8 aprilie, ora 22. La Schlossgarten Hotel, unde are loc masa comună după jocul R.F. a Germaniei — România ne reîntîlnim cu Fritz Walter. „Neaşteptat de bun jocul băieţilor dv.... Pot să mă felicit că debutul meu împotriva românilor s-a produs acum 30 de ani", a încheiat el deosebit de măgulitor pentru noi.

N. ROŞCULEŢ, DESPRE PRIMUL NOSTRU ADVERSAR DE LA GUADALAJARA

Englezii îşi ingenunchează adversarii după pauză... ● Sir Alf Ramsey are dificultăţi... plăcute ● Ball mai bun decît Bobby Charlton !

Altitudinea + căldura — inamicul nr. 1 al echipei Angliei în Mexic

Numai pe contraatac vom putea realiza o surpriză din start !

Joi seara s-au întors din Anglia, unde au asistat la două partide susţinute de fotbaliştii englezi, conf. univ. N. Roşculeţ şi prof. N. Petrescu. A doua zi l-am rugat pe N. ROŞCULEŢ să ne acorde un scurt interviu în legătură cu observaţiile făcute în Anglia.

— Deci, pentru a doua oară în acest an, aţi jucat rolul de „spion" în tabăra englezilor. Care dintre cele trei partide susţinute în acest an de elevii lui sir Alf Ramsey v-a impresionat mai mult ?

— *Indiscutabil, primul test, cel cu belgienii. Atunci englezii au jucat formidabil, cum nu-mi amintesc să fi văzut vreodată altă echipă. Toate cele trei jocuri ale fotbaliştilor englezi urmărite de mine au avut acelaşi numitor comun : în repriza secundă au impus un ritm de joc de-a dreptul sufocant, căruia adversarii nu i-au putut face faţă.*

— Am putea trage de aici concluzia că englezii ar putea fi învinşi numai în prima parte a jocului ?

— *Da şi nu. Da, pentru că, în general, în prima jumătate de oră — mă refer, desigur, la cele trei partide pe care le-am vizionat — jocul lor dovedeşte nesiguranţă, în special în construirea atacurilor. Se lasă dominaţi, poate cu bună ştiinţă, apărînd-se uneori cu 8—9 jucători. Nu, fiindcă este destul de greu să străpungi o astfel de apărare supraaglomerată.*

— După ce schemă tactică joacă viitorii noştri adversari ?

— *E foarte greu să încadrezi jocul englezilor într-o schemă fixă. Uneori se apără cu 8—9 oameni, iar alteori atacă cu 7—8. Totuşi, în linii mari, se poate spune că foloseşc un mobil, dar foarte mobil, 1—4—3—3. Bobby Charlton (sau Ball) acţionează între cei doi mijlocaşi cu rol de coordonator. Acesta este postul-„cheie" în jocul echipei lui Ramsey. Aripa dreaptă (Coates sau Lee) dacă n-ar avea pe tricou nr. 7, ar fi foarte greu să-ţi dai seama că evoluează pe acest post. Ambii acoperă o mare zonă. Muncesc enorm, fiind prezenţi atît în apărare cît şi în atac. Dar, de fiecare dată, acolo unde o cere jocul. Fundaşul dreapta, Newton (la fel ca celălalt pretendent la acest post, Wrigth) este la fel de periculos pentru apărarea adversă ca şi „oamenii din faţă", Kidd (sau Osgood) şi Hurst. În sfîrşit, mijlocaşul Peters participă la aproape toate acţiunile ofensive, şutînd puternic şi cu precizie de la distanţă.*

— Care sînt dificultăţile pe care le are de întîmpinat, după dv, sir Alf Ramsey ?

— *Aş putea spune că dificultăţile lui Ramsey sînt... dintre cele mai plăcute. Dispune de un lot foarte valoros de jucători, în care nu se poate vorbi despre rezerve sau titulari. Dacă aţi observat, pe fiecare post am menţionat cîte doi jucători care sînt la fel de buni. După mine, Ball este singurul care a cîştigat duelul titularizării, aşa că să nu vă miraţi dacă celebrul Bobby Charlton nu va juca în Mexic.*

— Cum consideraţi că ar trebui să joace „tricolorii" în primul lor meci, de la Guadalajara, pentru a porni din start cu... dreptul ?

— *Să temporizeze jocul. Să paseze mult şi pe jos fără a veni în contact direct cu adversarul (tackling-urile englezilor sînt neiertătoare). Să nu se angajeze în lupta corp la corp şi nici în dueluri aeriene cu fotbaliştii englezi, fiindcă la aceste capitole sînt de-a dreptul invincibili. A te avînta în atacuri susţinute supranumeric înseamnă o adevărată sinucidere, deoarece contraatacurile lor sînt fulgerătoare şi... fatale pentru adversari, iar, în plus, te-ai izbi de o apărare inexpugnabilă. Cred că numai prin contraatacuri rapide şi perpendiculare pe poartă se pot crea breşe în apărarea lui Ramsey. În sfîrşit, neapărat, un „om de mijloc" trebuie sacrificat, dîndu-i-se rol de „jandarm" al coordonatorului de joc englez, indiferent că va fi Ball sau Bobby Charlton.*

— O ultimă întrebare : ce şanse acordaţi englezilor în Mexic ?

— *Aşa cum spunea un ziarist francez după meciul de la Bruxelles, dacă echipa Angliei va juca şi în ţara aztecilor la nivelul celei de a doua reprize din partida cu Belgia, doar... altitudinea şi căldura ar putea-o învinge. În Anglia, aceste două elemente sînt considerate inamicul public nr. 1 al fotbaliştilor Albionului. Şi nu sînt elemente care să poată fi neglijate...*

Dan VLAD

MECIURI AMICALE

METALUL HUNEDOARA — VAGONUL ARAD 3—2 (1—0)

În vederea partidelor de duminică, cele două formaţii au susţinut un reuşit joc de pregătire. Victoria a revenit localnicilor cu scorul de 3—2 (1—0). Golurile au fost realizate de Steiner (min. 28), Pleian (min. 54 din 11 m, 60), respectiv, Schweillinger (min. 78 şi 89, ambele din 11 m).

V. ALBU — coresp.

JIUL PETROŞANI — MINERUL VULCAN 5—1 (3—1)

O ultimă verificare a jucătorilor din Petroşani pentru meciul de mîine, cu „U" Cluj. Au marcat : Cotormani 2, Naidin, I. Constantin şi Peronescu, respectiv, Cugeran.

Mîine, Titus Ozon va alinia următoarea formaţie : Stan — Talpai, Georgescu, Dolnescu, Popescu, R. Popa, Cotormani, Peronescu, I. Constantin, Libardi, Naidin.

S. BALOI — coresp.

SUBSTITUIREA DE JUCĂTORI = PIERDEREA PARTIDEI CU 3—0

În ultima sa şedinţă, comisia centrală de competiţii şi disciplină a discutat contestaţiile făcute de unele echipe, precum şi cauzele nedisputării unor partide din campionatul republican al juniorilor şi şcolarilor. Comisia a hotărît următoarele :

● meciul A.S.A. Sibiu — Avîntul Reghin (juniori) a fost omologat cu rezultatul de 3-0 în favoarea formaţiei A.S.A., deoarece Avîntul a folosit jucători cu legitimaţiile altora ;

● partida Constructorul P. Neamţ — Dinamo Bacău (juniori) a fost omologată cu rezultatul de 3-0 în favoarea echipei Dinamo, deoarece Constructorul a substituit mai mulţi jucători ;

● Vulturii Textila Lugoj — Sc. sp. Timişoara (juniori) a fost omologat cu 3—0 în favoarea formaţiei Vulturii Textila, deoarece Şcoala sportivă nu s-a prezentat la teren ;

● Dermata Cluj — Minerul Baia de Arieş (juniori) a fost omologat cu 3-0 în favoarea Dermatei, pentru că Minerul a substituit mai mulţi jucători ;

● jocul Nicolina Iaşi — Minerul Gura Humorului (juniori) a fost reprogramat pentru data de 13 mai.

JUCĂTORI SUSPENDAŢI

Comisia centrală de competiţii şi disciplină a F.R.F. a analizat abaterile unor jucători şi a luat următoarele măsuri :

● jucătorii Demeter (Dinamo Zalău), Domenichiotis (Dacia Piteşti) şi Măgureanu (Rarăul Cîmpulung) au fost suspendaţi pe cîte trei etape pentru lovirea adversarului ;

● jucătorul Perjeriu (Sc. sp. Unirea Iaşi) a fost suspendat pe patru etape pentru lovirea adversarului cu pumnul ;

● jucătorii Giurgiu (Farul Constanţa) şi Bara (Crişul Oradea) au fost suspendaţi pe cîte două etape pentru injurii aduse arbitrilor ;

● jucătorii Husar (S.U.T. Galaţi) şi Mihăilă (Foresta Fălticeni) au fost sancţionaţi cu mustrare pentru joc brutal şi, respectiv, injurii aduse adversarului.

CUPON DE CONCURS

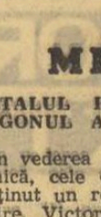

Numele şi prenumele : . . . . . .

. . . . . .

Adresa : . . . . . .

. . . . . .

1. CE ECHIPE VOR OBŢINE CALIFICAREA PENTRU SFERTURILE DE FINALA (reamintim : din fiecare grupă se califică primele DOUA CLASATE) ?

GRUPA A . . . . . .

GRUPA B . . . . . .

GRUPA C . . . . . .

GRUPA D . . . . . .

2. CE ECHIPA VA CIŞTIGA CAMPIONATUL MONDIAL ?

. . . . . .

LA 13 MAI, ÎN „CUPA ROMÂNIEI"

RAPID — C.I.L. GHERLA

Clubul Rapid Bucureşti a solicitat Federaţiei române de fotbal ca partida Rapid — C.I.L. Gherla, din „Cupa României", programată să se dispute la data de 17 mai, să aibă loc în ziua de 13 mai, deoarece mai mulţi jucători ai săi vor face parte din selecţionata feroviară. Comisia centrală de competiţii şi disciplină a aprobat această cerere şi deci, meciul Rapid — C.I.L. Gherla va avea loc în ziua de 13 mai.

LOTO • PRONOSPORT

CIŞTIGATORII EXCURSIILOR ÎN U.R.S.S. DE LA TRAGEREA LOTO A PRIMĂVERII DIN 10 APRILIE 1970

21. Băvileşti Orest — Bucureşti ; 22. Oprescu Ion — Bucureşti ; 23. Vişan Mihai — Bucureşti ; 24. Iliescu Nicolae — Bucureşti ; 25. Negrilă Ioan — Arad ; 26. Pătraşc Bălan Anton — com. Răcăciuni, jud. Bacău ; 27. Mihăilă Gig Grigore — com. Moineşti, jud. Bacău ; 28. Lascăr Adela — com. Asău, jud. Bacău ; 29. Costea Marioara — com. Marghita, jud. Bihor ; 30. Brătescu Gheorghe — com. Moeciu de Jos, judeţul Braşov ; 31. Secelean Alexandru — Codlea, judeţul Braşov ; 32. Kóreh Mihaly — Braşov ; 33. Gutui Constantin — Făurei, judeţul Brăila ; 34. Neagu I. Dumitru — Chiojdu, judeţul Buzău ; 35. Biliboacă Alexandru — Constanţa ; 36. Radu Lucia — 23 August, judeţul Constanţa ; 37. Brăilescu Amalia — Galaţi ; 38. Ardeleanu Nicolae — Bumbeşti-Jiu, judeţul Gorj ; 39. Puţinelu Fivi — Iaşi ; 40. Dodan Ion — T. Severin, judeţul Mehedinţi ; 41. Matyas Zoltan — Tg. Mureş ; 42. Gagy Bela — Tg. Mureş ; 43. Tepiş Simion — Cîmpina ; 44. Boiangiu Marin — Bucureşti ; 45. Ciungan Ioan — Timişoara ; 46. Raica Traian — Sînnicolau Mare, judeţul Timiş ; 47. Sandu Constantin — Bucureşti ; 48. Grigore Petre — Bucureşti ; 49. Răducanu Petre — Bucureşti ; 50. Vlădescu Gheorghe — Bucureşti ; 51. Beschieru Gheorghe — Bucureşti.

● Astăzi este ULTIMA ZI în care vă mai puteţi depune buletinele pentru concursul Pronosport de duminică 26 aprilie 1970 care cuprinde 8 meciuri din campionatul italian divizia A şi 5 partide din campionatul ţării noastre (categoria B).

NUMERELE EXTRASE LA TRAGEREA LOTO DIN 24 APRILIE 1970

EXTRAGEREA I : 65 58 80 23 9 27 16 7 69

Fond de premii : 570.502 lei.

EXTRAGEREA a II-a : 4 36 67 38 32 17 65

Fond de premii : 517.385 lei.

Plata premiilor pentru această tragere se va face astfel :

— în Capitală : începînd de marţi, 5 mai pînă la 8 iunie 1970 ;

— în provincie începînd de vineri 8 mai pînă la 8 iunie 1970.

sportul în lume

„CUPA DAVIS" LA RĂSCRUCE

E nevoie de înţelepciunea de la Houston pentru a transforma o renunţare într-o victorie?

Ziarul nostru şi-a pus timp de cîteva zile coloanele sale la dispoziţie pentru a adăposti o dezbatere internaţională asupra unei chestiuni privind organizarea şi condiţiile acesteia, în cea mai importantă întrecere de tenis pentru amatori, „Cupa Davis". Desigur, ceea ce urmăream să obţinem era o rezolvare practică, în final, care ar fi însemnat modificarea unei stări de fapt devenită tradiţională şi anume compoziţia terenurilor de joc şi exclusivitatea sistemului Challenge-round.

Opiniile exprimate au aparţinut unor personalităţi necontestate ale sportului alb şi, de asemenea, unor specialişti din acele ţări în care tenisul cunoaşte o deosebită valoare şi succes de public. Bineînţeles, nu ne-am fi aşteptat la o aliniere de păreri, bineînţeles nu ne-am lăsat cuprinşi de naivitate, sperînd că totul se poate schimba îndată după încheierea anchetei noastre. Ştim chiar că nu sîntem primii care provocăm o astfel de discuţie în jurul aceleiaşi probleme şi, totuşi, nu ne-am lăsat impresionaţi de eşecul celorlalte. Dimpotrivă, ni se pare că interesul manifestat de cei pe care i-am solicitat, francheţa tuturor, încrederea într-o posibilă schimbare a unora, resemnarea în faţa situaţiei de fapt, a altora (care au exprimat, tocmai prin aceasta, momentul acut, dacă nu chiar grav, al unei tradiţii care devine nefolositoare tenisului), toate acestea împreună atestă utilitatea celor puse în circulaţie şi de către ziarul nostru.

Concluzii la o anchetă internaţională

Acum, la încheierea propriu-zisă a anchetei, o nouă baterie de argumente ne stă încă la îndemînă pentru a sprijini, prin ea, rediscutarea condiţiilor de organizare a „Cupei Davis" într-un viitor cît mai apropiat cu putinţă. Considerînd că participanţii la discuţie au cuprins în răspunsurile date toate ideile de natură sportivă (şi aci înţeleg prin aceasta spirit sportiv), cît şi pe cele tehnice (în limita regulamentelor jocului respectiv) nu vom adăuga nimic. Argumentele noastre suplimentare aparţin oricărei ramuri a istoriei omeneşti, inclusiv celei sportive, şi ele atestă că numeroase decizii care păreau, la un moment dat, imbatabile şi-au schimbat nu numai faţa, dar şi conţinutul. Citarea unor astfel de exemple ar putea da contur unei voluminoase enciclopedii şi de aceea nu vom apela la nici unul.

Cel mai concludent exemplu, în ceea ce priveşte inechitatea actualului sistem de desfăşurare a „Cupei Davis", ni l-a oferit însăşi partea americană, cea care, de multe ori, s-a văzut avantajată de condiţiile puse acum în discuţie. Cu fair-play-ul caracteristic marilor sportivi, căpitanul echipei S.U.A., Donald Dell a declarat, de pildă, că nu s-ar opune unei eventuale unificări, în timp ce dl. Woods, exprimînd punctul de vedere oficial al federaţiei S.U.A., invocă particularităţile de construcţie a terenurilor şi incertitudinile financiare ce ar decurge din organizarea pe teren neutru a finalelor, fără a opune însă un refuz categoric propunerilor novatoare. „Racheta de aur" de altădată, francezul Jean Borotra, vede o creştere generală calitativă a jocului, ca o consecinţă a unificării suprafeţelor de joc, în vreme ce belgianul Jean Duriau se teme de forţa tradiţiilor existente, iar spaniolul José-Maria Ducamp se opune net oricărei concesii făcute în continuare, Challenge-roundului, Iuri Darahvelidze (U.R.S.S.) constată desuetudinea Challenge-roundului, spaniolul Ramon Sanchez Martinez invocă argumentul preponderenţei terenurilor de zgură în lume, în timp ce alţii, printre care italianul Orsini, francezul Lacoste şi englezul Tingay, văd în jocul pe mai multe suprafeţe posibilităţi multiple de afirmare a calităţilor marilor jucători.

Din nici un răspuns însă nu a reieşit o opoziţie netă faţă de reformele sugerate de cei mai mulţi. Am fi bucuroşi să putem înlesni, prin ancheta întreprinsă, readucerea în actualitate a chestiunilor discutate în coloanele ziarului nostru. Pentru a încheia, ne permitem o comparaţie a cărei acută actualitate ne va servi drept scuză pentru îndrăzneală: aflînd despre drama cosmică a celor trei americani porniţi spre Lună, lumea întreagă s-a declarat mai fericită renunţînd la ideea atingerii Selenei şi deplin satisfăcută de revenirea astronauţilor pe pămînt.

Ceea ce ar fi putut fi considerat un eşec, a devenit dintr-o dată — tocmai printr-o schimbare oportună a unei decizii anterioare — o strălucită biruinţă, şi aceasta pentru că între o dorinţă neîmplinită şi simţul realităţii, cel din urmă, deşi aparent modest, a avut un net cîştig de cauză.

Uneori renunţările sînt de preferat perseverenţei cu orice chip şi de-abia atunci, ieşind din cadrul obişnuinţei, ele trec în sublim.

Em. VALERIU

ILIE NĂSTASE
în semifinalele de la Roma

Campionatele internaţionale de tenis de la Roma au continuat ieri cu desfăşurarea sferturilor de finală la simplu bărbaţi. Învingîndu-l în patru seturi pe Gulyas, Ilie Năstase s-a calificat în semifinale. Reprezentantul ţării noastre a cîştigat cu 6—2, 7—5, 6—2, pierzînd primul set cu 3—6. De altfel, toţi cei calificaţi în semifinale au pierdut primul set! Rezultatele celorlalte meciuri din „sferturi": Kodes—Cox 5—7, 6—3, 6—2, 6—2; Pilici — Franulovici 4—6, 6—4, 7—5, 6—1; Metreveli — Hoad 2—6, 8—6, 6—1, 7—5; (în „optimi" Hoad — Orantes 2—6, 6—8, 6—2, 7—5, 6—2).

RALIUL LONDRA — MEXICO AJUNGE AZI LA LISABONA

Traseul european al Raliului automobilistic Londra — Ciudad de Mexico se apropie de sfîrşit. Aseară, la punctul de control de la Rodez (în apropierea frontierei dintre Franţa şi Spania) au sosit 64 de echipaje, alte 14 fiind încă aşteptate. Astfel, din cele 94 de maşini plecate din Londra au mai rămas 78. Primul care s-a prezentat la punctul de control de la Rodez a fost vest-germanul Hermann, pe o maşină „Porsche 911". Astăzi, caravana va sosi la Lisabona, de unde îşi va continua drumul pînă la Rio de Janeiro pe bordul unui transatlantic.

JUNIORII PENTATLONIŞTI ROMÂNI PE LOCUL 8

EREVAN, 24 (prin telefon). Pe bazele sportive din localitate a continuat concursul internaţional de pentatlon modern. Proba de nataţie a fost cîştigată de Valeri Furman (R.S.S. Kirkizia): 3:41,9 — 1 100 p. Crosul a revenit concurentului sovietic Viktor Zaharenko (R.S.S. Armenia I) 12:43,0 — 1276 p.

Victoria finală la individual a fost repurtată de Viktor Monahov (U.R.S.S. II) care a realizat 5 189 p, urmat de compatrioţii săi Viktor Zaharenko 5 047 p şi Eduard Baroian (R.S.S. Armenia I) 5 032 p. Concurenţii din echipa de juniori a României au ocupat următoarele locuri: 25. Călina 4 426 p; 29. Spîrlea 4 270 p; 32. Banet 4 212 p; 40. Zamfir 3 814 p. Iată şi clasamentul pe echipe: 1. R.S.S. Armenia I 14 632 p; 2. Ungaria 14.454 p; 3. R.F.G. 14.089 p. Selecţionata de juniori a ţării noastre s-a clasat pe locul 8 cu 12 896 p.

GERTRUDE BAUMSTARK FRUNTAŞĂ LA VRNJACKA BANJA

În turneul zonal de calificare pentru campionatul mondial de şah feminin de la Vranjacka Banja (Iugoslavia), Gertrude Baumstarck a obţinut victoria în partida întreruptă cu şahista vest-germană Wasnetsky. După trei runde, în clasament conduc neînvinse Gertrude Baumstark (România) şi Maria Ivanka (Ungaria) cu cîte 3 puncte.

FISCHER ÎNVINGE PE GLIGORICI

Învingîndu-l pe Gligorici, în runda a 10-a a turneului de şah de la Rovinj, marele maestru american Bobby Fischer şi-a consolidat poziţia de fruntaş. El totalizează acum 8 puncte, faţă de 6½ cît au Gligorici, Petrosian şi Hort. Maestrul român Ghiţescu este clasat al 15-lea, cu 4 puncte.

FOTBALIŞTII POLONEZI ÎNVINGĂTORI LA MOSCOVA

MOSCOVA, 24 **(Agerpres).** — În cadrul pregătirilor pentru turneul final al campionatului mondial din Mexic, echipa de fotbal a U.R.S.S. a susţinut un joc de verificare la Moscova cu selecţionata Poloniei. Fotbaliştii polonezi au obţinut victoria cu scorul de 2—0 (0—0) prin golurile marcate de Kazierski (min. 79) şi Gadoha (min. 82).

În acest joc, gazdele au aliniat următoarea formaţie: Kazavaşvili, Dzoudzaşvili, Şesternev, Lovţev, Hurţilava, Asatiani (Kiselev), Muntean, Serebreanikov, Bîşeveţ, Metreveli, Nodia.

Turneele finale la volei

(Urmare din pag. 1)

dentă, rapidistele coborau pe scara valorică. În acest fel, cîştigarea setului de către Penicilina nu a constituit decît o formalitate, ea adjudecîndu-şi-l la 4. În setul următor giuleştencele îşi revin, conduc cu 5—1 şi 9—7, dar sînt egalate la 10. Din acest moment cele care se distanţează sînt jucătoarele din Iaşi, care fac trei puncte consecutiv, dînd mari speranţe înfocaţilor suporteri. Rapidul nu cedează, reuşind să obţină egalarea. Într-un final dramatic, rapidistele se detaşează în cîştigătoare. Setul IV este, din nou, setul Penicilinei care conduce distanţat pe întreg parcursul său, cîştigîndu-l la 9. După cum a început ultimul set, se părea că victoria va reveni rapidistelor, care conduc în permanenţă cu 3—4 puncte. Ele au posibilitatea să şi cîştige, avînd de cîteva ori minge de set. Totuşi, mai decise, voleibalistele de la Penicilina cîştigă în prelungiri. Scor final: 3—2 (—9, 4, —14, 9, 14) pentru Penicilina. Au arbitrat V. Arhire şi N. Ionescu.

Dinamovistele au obţinut a doua victorie consecutivă cu 3—0 (10, 2, 9) în faţa studentelor timişorence, care s-au prezentat chiar mai slab decît în jocul cu Penicilina. Campioanele au făcut o partidă strălucită, avînd o organizare a jocului foarte bună, mai multă forţă în atac — unde s-au remarcat Helga Bogdan, Mariana Popescu şi Marilena Ştefănescu — precum şi o apărare mult mai sigură decît a adversarelor. De remarcat că, în echipa universitarilor, trăgătoarea principală Dobrogeanu, lentă şi fără vlagă, a irosit majoritatea atacurilor. Singurul compartiment care a dat satisfacţie a fost apărarea la fileu. Bun arbitrajul prestat de I. Armeanu şi C. Florescu.

În etapa a III-a, care are loc azi de la orele 18, se dispută partidele **Rapid — Universitatea** şi **Dinamo — Penicilina.**

Divagaţii

Vulcan înnăbuşitor, ieri după-amiază, în Floreasca, deşi erau prezenţi aceiaşi puţini spectatori. Organizatorii au crezut, poate, după pustietatea primei zile, că nu mai vine nimeni. Şi instalaţiile pentru ventilaţie au stat încremenite. Păcat! Ar fi putut să se umple sala, mai ales că un meci ca Penicilina — Rapid merita o astfel de prezenţă, şi atunci am fi făcut baie de aburi.

O prezenţă cunoscută în tribună. Medicul lotului feminin, dr. Elisabeta Pufulete. Înainte de începerea setului V ne mărturisea: „Sufăr pentru Rapid, care într-un fel s-a reabilitat pentru jocul practicat în prima partidă. Dar, să nu mă spuneţi... Penicilinei".

Lucia Dobrescu, de la Penicilina, şi-a sărbătorit, cu o zi înaintea începerii turneului final, ziua de naştere. O dată cu felicitările noastre îi urăm şi evoluţii cît mai bune.

Eternul „complex" pe care îl constituie Rapidul pentru ieşence n-a lipsit nici în jocul de aseară. Deşi diferenţa valorică era favorabilă Penicilinei, acest complex (şi un randament superior al giuleştencelor) a făcut ca echipa ieşeană să joace sub valoarea obişnuită. Iar victoria smulsă, după două ore şi 15 minute, cu suferinţe şi cazne, a căpătat o semnificaţie aparte pentru moldovence.

Iarăşi a învins, la Timişoara, Rapidul. „Tifosii" Giuleştiului trăiesc acum emoţii mari. Drăgan şi coechipierii săi pot cuceri titlul. La sfîrşitul jocului Rapid — Penicilina, un suporter din Grant, auzind că pe Bega, Rapid a trecut şi de Dinamo, a jurat că luni va schimba sala Floreasca cu Olimpia din Timişoara. O fi ştiind omul ceva...

— bref —

Cehoslovacia şi România învingătoare în turneul de baschet de la Cluj

CLUJ, 24 **(prin telefon, de la trimisul nostru).** Vineri seara a început în sala sporturilor din localitate turneul de calificare pentru campionatul european de baschet la juniori. Echipele participante au fost salutate de Ion Lörincz—vicepreşedinte al C.J.E.F.S. Cluj, Octav Dimitriu — secretar general al F.R. Baschet, şi Luigi Giordano (Italia) — comisar F.I.B.A. la această competiţie.

După festivitatea de deschidere au apărut pe teren formaţiile Cehoslovaciei şi R.A.U. Baschetbaliştii cehoslovaci se află în localitate de aproximativ 10 zile, timp în care au efectuat o pregătire comună cu sportivii români. Se poate spune, deci, că ei s-au familiarizat bine cu locul întrecerii şi astfel, după numai cîteva minute de tatonare, au început să scuture plasa coşului advers. Juniorii din R.A.U., deşi bine clădiţi fizic, au arătat în acest joc că nu posedă încă cunoştinţe tehnice suficiente pentru a participa la turneul final din Grecia. În această situaţie, reprezentativa cehoslovacă, cu cîteva individualităţi de certă valoare, ca Libor Pospisil, Ludwik Dalid, Kamil Brabanek şi Jiri Balastik, a înscris coş după coş, reuşind ca la sfîrşitul celor 40 de minute să obţină o victorie comodă, la un scor concludent: 95—41 (45—22). Antrenorul formaţiei R.A.U., El Moniem, a motivat slaba evoluţie a elevilor săi prin neacomodarea cu sala de joc şi călătoria obositoare de la Cairo la Cluj. El speră ca în partidele următoare echipa sa să practice un joc mai bun care să satisfacă exigentul şi entuziastul public clujean. Excelent arbitrajul prestat de G. Pasztor (Iugoslavia) şi G. Dutka (România).

A doua partidă a cuplajului a pus faţă în faţă reprezentativele României şi Tunisiei. Sportivii români, net superiori, au obţinut o victorie confortabilă cu scorul de 107—35 (37—19).

Au arbitrat foarte bine David Davidian (U.R.S.S.) şi Milan Iahota (Cehoslovacia).

Paul IOVAN

Azi, la Dinamo, Meciul Rapid — Politehnica decide campioana ţării la baschet feminin

În prima zi a turneului final al campionatului naţional feminin de baschet, Rapid şi I.E.F.S. au oferit o partidă echilibrată, spectaculoasă, cu o interesantă evoluţie a scorului. Campioanele au condus în prima repriză chiar cu 12 puncte (min. 17: 30—18), dar presingul aplicat de studente în partea a doua a meciului a schimbat rezultatul (min. 28: 45—41). În continuare, rapidistele au reuşit să impună un ritm mai lent, care le convenea, în vreme ce baschetbalistele de la I.E.F.S. s-au pripit, ratînd mult chiar şi de sub coş (cum a făcut, de altfel, şi Rapid). Plusul de coeziune şi de experienţă şi-au spus, pînă la urmă, cuvîntul în favoarea campioanelor care au cîştigat cu 60—57 (33—27). Apreciem ca bun arbitrajul prestat de C. Negulescu şi M. Rizea, deşi jucătoarele ambelor echipe au acuzat multe greşeli personale nesancţionate. Dar nici în întrecerile internaţionale nu se fluieră orice atingere.

În deschidere, ASA Cluj a rezistat 13 minute Politehnicii, după care studentele s-au desprins, manifestînd o netă superioritate şi realizînd un bun antrenament în vederea întîlnirii de azi cu Rapid. Scor: 97—41 (48—25). Acest meci se dispută azi în sala Dinamo, la ora 19,15, şi va decide campioana ţării. La ora 18, I.E.F.S.—A.S.A. **(D. ST.).**

„Naţionalele" de lupte

(Urmare din pag. 1)

Ciomîrtan (Progresul Buc.) — cat. 68 kg, care după 9 minute de schimb de procedee spectaculoase au primit decizia de egalitate (punctaj 7—7). Dintre sportivii mai puţin cunoscuţi, care s-au detaşat printr-o pregătire bună, luptînd cu multă ambiţie, folosind o gamă variată de mijloace tehnice, îi menţionăm pe I. Marin (Bucureşti) şi N. Bălan (Bacău) — cat. 48 kg, primul învingîndu-l pe băcăuan la tuş, la sfîrşitul reprizei a III-a.

Înainte de a enumera alte rezultate ale primei zile, vrem să arătăm că unii arbitri dau avertismente cu foarte multă uşurinţă (după trei asemenea sancţiuni, concurentul este eliminat); iar la unele meciuri au existat chiar neconcordanţe în acordarea avertismentului între oficiali. Se impune ca, începînd de azi, cînd rămîn în întreceri sportivi de valori apropiate, arbitrajul să funcţioneze ireproşabil.

Iată cîteva rezultate: **cat. 48 kg** — I. Berceanu (Buc.) b tuş N. Badalau (Cimpulung Muscel); **52 kg** — P. Pascu (Arad) b.p. T. Lazăr (Tg. Mureş), Şt. Ştefan (Buc.) b. tuş C. Popovici (Sibiu); **57 kg** — I. Baciu (Buc.) b. tuş V. Alexandru (Tulcea), G. Cloţ (Buc.) b.p. E. Azis (Constanţa); **62 kg** — M. Baciu (Buc.) b. tuş I. Ilinca (Rm. Vîlcea), S. Popescu (Buc.) b. tuş M. Marin (Slatina); **68 kg** — N. Mihai (Bacău) b. tuş A. Sandragan (Galaţi); **74 kg** — I. Catană (Olteniţa) egal G. Gabor (Bacău), M. Moaşa (Braşov) egal V. Dinu (Buc.); **82 kg** — I. Ţăranu (Buc.) b. desc. D. Bacalu (Tulcea), L. Eizic (Rădăuţi) b. tuş A. Toth (Cluj); **90 kg** — V. Fodorpataki (Buc.) b. tuş F. Iacob (Constanţa), A. Frujină, (Piteşti) b. tuş E. Călugăru (Arad); **100 kg** — Gh. Popovici (Dinamo Buc.) egal Fl. Chiţu (Metalul Buc.), N. Mandea (Buc.) b.p. T. Boşcenko (Tulcea) — veteranul finalelor — 40 ani, **+100 kg** — N. Martinescu (Buc.) b. tuş I. Marinache (Braşov), N. Pavel (Steaua Buc.) b.p. Gh. Nistor (Metalul Buc.), G. Ungureanu (Cimpulung) b. tuş V. Pavelache (Slatina).

Întrecerile continuă azi, de la ora 9.

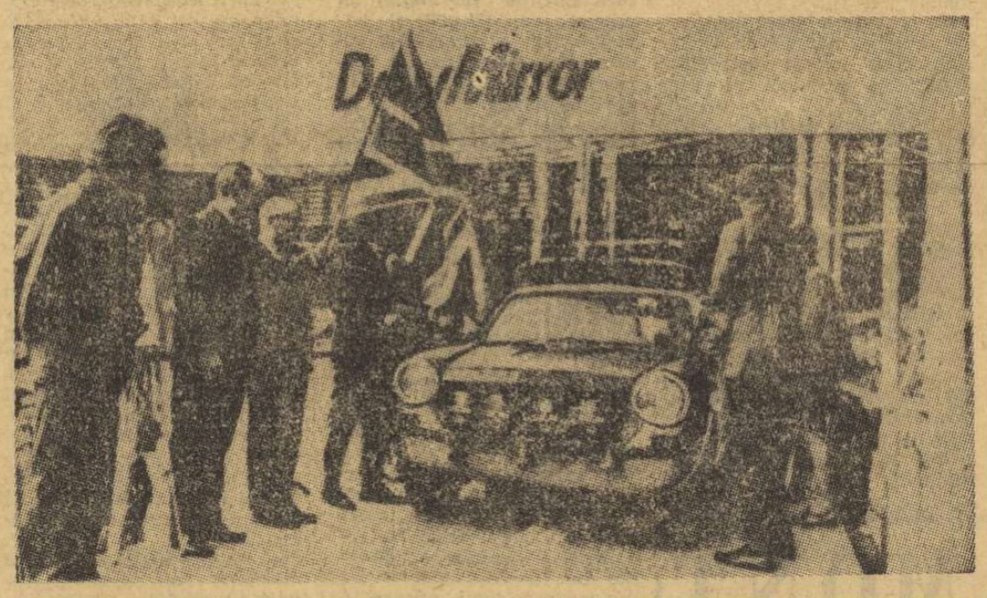

Un instantaneu de la startul Raliului automobilistic „Cupa Jules Rimet", la Wembley. În stînga acestui Leyland, care se pregăteşte să plece în cursă, îl vedem pe starter, care nu este altul decît Sir Alf Ramsey, managerul naţionalei de fotbal a Angliei

PANORAMIC SPORTIV EXTERN

Cîteva competiţii europene, urmărite cu interes şi pasiune de-a lungul sezonului, îşi programează în aceste zile ultimele meciuri. În primul rînd, duminică la Dortmund V.f.L. Gummersbach şi Dynamo Berlin dau luptă în finala „Cupei campionilor europeni" la handbal, trofeu de care erau atît de aproape şi steliştii bucureşteni. Antecedentele berlinezilor sînt de-a dreptul dramatice. În semifinale, ei au recuperat un handicap de 9 goluri în faţa adversarilor lor iugoslavi, R.K. Crevenka. Ceea ce promite noi emoţii.

Marţi, tricolorii noştri susţin un important examen premexican la Reims, dar ne vom rezerva o cotă de atenţie şi pentru Viena unde se pregăteşte finala unei alte Cupe europene, cea a deţinătoarelor de cupe, la fotbal. Miercuri, în Praterul asociat tremediabil cu acordurile de vals, vor sta faţă în faţă Manchester City şi Gornik Zabrze, două finaliste de format diferit. Dacă prezenţa insularilor nu poate fi considerată decît ca aşteptată, cea a echipei poloneze poartă amprenta inéditului. Gornik s-a calificat după un triplu 1—1 în semifinalele cu A.S. Roma, depărtajarea de echipa lui Helenio Herrera făcîndu-se — în ultimă instanţă — prin tragere la sorţi. Ceea ce înscrie un fapt unic în analele „Cupei cupelor".

În aceeaşi zi, o recentă cunoştinţă a iubitorilor de fotbal din ţara noastră trăieşte momente dificile. Arsenal Londra, învinsă de S.C. Anderlecht în prima finală a „Cupei europene a tîrgurilor" (aci se joacă tur-retur) cu 3—1, va încerca să întoarcă rezultatul pe teren propriu, la Highburry. Dar belgienii, care au eliminat în deplasare pe Inter, sînt deosebit de redutabili şi par a avea prima şansă.

În fine, tot în domeniul sportului-rege este de urmărit repetarea finalei „Cupei Angliei", la 29 aprilie. Prima ciocnire dintre Leeds United şi Chelsea s-a încheiat, la Wembley, cu un dramatic 2—2, după prelungiri. Şi acum „Old Trafford" din Manchester îşi deschide porţile în faţa acestor două echipe care n-au deţinut niciodată bătrîna Cupă, dar şi-o disputăd cu atîta cerbicie. Din 1895 (anul cînd a fost semnat actul de naştere al competiţiei) şi pînă acum, Chelsea a mai fost de două ori finalistă, fără succes. Specialiştii îi prezic şi un al treilea eşec, fiindcă într-adevăr Leeds este acum în mare formă.

În plină desfăşurare se află şi sezonul european al sportului cu racheta. Aşii tenisului se vor reîntîlni într-un nou turneu „open", la Bornemouth (Anglia). Notaţi acest amănunt, deşi într-o ţară care proclamă sus şi tare virtuţile gazonului, aci se va juca pe zgură roşie. Englezii au şi ei campionate pe terenuri „tari" (hard-court) pe care însă nu prea se simt în voia lor. La Bornemouth, începînd de luni, jucătorilor care au evoluat la Foro Italico din Roma li se vor adăuga cîteva forţe proaspete, mari vedete profesioniste în frunte cu olandezul Tom Okker şi — dacă ultimele ştiri se confirmă — australianul Tony Roche, care-şi face o mult aşteptată reintrare.

Urmează o săptămînă bogată în aria sportului cu motor. În timp ce bolizii de formula 1 se odihnesc, iau un start vijelios, pe circuitul de la Monza (Italia), concurenţii tradiţionalei curse de 1000 km, probă în care rezistenţa şi virtuozitatea piloţilor sînt puse la grea încercare. Apoi două etape de campionat european, pentru maşinile de raliu (la Belgrad) şi pentru cele de formula 2 (la Barcelona). Motocrosiştii se vor întrece în „Marele Premiu al Belgiei", duminică.

Şi să nu uităm caravana automobilelor care au pornit pe lungul drum dintre Londra şi Ciudad de Mexico, în cel mai spectaculos raliu pe care l-a cunoscut istoria ultimilor ani.

Radu VOIA

TELEX • TELEX

Federaţia de fotbal din Uruguay a ridicat suspendarea celor doi internaţionali de la Penarol — Caetano şi Cortez — care fuseseră sancţionaţi pentru dopaj. Ei vor fi incluşi în lotul reprezentativ, care se antrenează pentru turneul final al C.M. din Mexic.

■

La Split, meciul de fotbal dintre echipa locală Hajduk şi formaţia Benfica Lisabona s-a terminat la egalitate: 1—1 (0—1). Au marcat Torres şi Belin, din 11 m.

■

La Knoxville (S.U.A.) cunoscutul atlet american Ralph Boston a cîştigat proba de săritură în lungime cu rezultatul de 7,67 m. În proba de 120 yarzi garduri, Willie Davenport a realizat 13,5.

■

Au început întrecerile tradiţionalului turneu internaţional masculin de baschet dotat cu „Marele premiu al oraşului Sofia". Echipa oraşului Moscova a învins, după prelungiri, cu scorul de 68—65 (26—28; 57—57) formaţia oraşului Varşovia, iar Sofia a întrecut cu 67—60 (35—31) selecţionata Budapestei.

■

La Vilnius au continuat campionatele unionale de haltere. La categoria până, victoria a revenit lui D. Sanidze cu un total de 387,5 kg. În limitele categoriei uşoare, pe primul loc s-a clasat N. Nagaitev, cu 420 kg.

■

În turneul de tenis (rezervat jucătorilor profesionişti) de la Dallas (Texas), cunoscutul campion australian Fred Stolle l-a eliminat cu 6—3, 6—4 pe americanul Dennis Ralston, iar Roy Emerson (Australia) a cîştigat cu 4—6, 6—4, 6—3 în faţa lui Ron Holmberg (S.U.A.).

■

Turneul de fotbal dotat cu „Cupa prieteniei" desfăşurat la Praga s-a încheiat cu victoria echipei oraşului Alger. Cîteva rezultate: Alger — Praga 1—0; Alger — Tunis 0—0; Sofia — Tunis 1—1.

■

În sferturile de finală ale turneului de tenis de la Houston, Cliff Richey l-a învins cu 6—1, 6—1, pe Jim McManus, iar Nikola Spear a dispus cu 6—4, 2—6, 6—4 de Bob Carmichael.

RADAR MONDIAL

(Urmare din pag. 1)

tate 29 ţări africane. La propunerea Libiei, s-a stabilit următorul ciclu de competiţii: 1971 — Jocurile mediteraneene; 1972 — Jocurile Olimpice; 1973 — Jocurile panafricane, în Nigeria, la Lagos; 1974 — Jocurile panarabe.

Jocurile panafricane, la a doua ediţie, trebuiau să se ţină la Lagos în 1971, dar la cererea delegaţilor nigerieni — justificată de necesitatea reechipării ţării după războiul intestin — ele au fost amînate, nu cu un an ci cu doi, pentru a nu contraveni regulilor olimpice care cer ca în anul olimpic să nu se dispute alte jocuri regionale.

Conform prevederilor, Africa va prezenta la München, în 1972, peste 1 000 de sportivi, faţă de doar 250 la Ciudad de Mexico. Cu mult interes este urmărită propunerea organizatorilor bavarezi de a jalona traseul flăcării olimpice în aşa fel încît, de la Olimpia la München, ea să parcurgă şi pămîntul african! Jean-Claude Ganga, secretarul general al C.S.S.A., a declarat: „Nouă, africanilor, ne-ar place dacă, într-o zi, torţa olimpică ar face înconjurul întregii Africi!"

Ziua nu este probabil prea departe. În comentariile presei internaţionale pe marginea recentei sesiuni a C.S.S.A. se întîlneşte frecvent punctul de vedere după care dacă vreo ţară din Africa ar cere organizarea J.O. în 1980 sau 1984, i s-ar acorda dreptul în unanimitate. Vom asista la prima Olimpiadă africană în 1980 sau 1984?

Adunarea generală a C.S.S.A. a adoptat printre altele şi o rezoluţie cerînd excluderea Africii de Sud de la viitoarele Jocuri Olimpice, precum şi nerecunoaşterea de către Comitetul Internaţional Olimpic a Comitetului Olimpic din Republica Sud-Africană. A fost invocat, cu acest prilej, precedentul recent din comitetul Cupei Davis, care a eliminat echipa R.S.A. De altfel, Comitetul special al O.N.U. însărcinat cu cercetarea politicii de apartheid a guvernului R.S.A. a aprobat propunerea C.S.S.A., prezentată de preşedintele său, nigerianul Abraham Ordia, care va participa ca observator şi la sesiunea C.I.O. de la Amsterdam.

Tiparul: I. P. „Informaţia", str. Brezoianu nr. 23—25, Bucureşti

PROLETARI DIN TOATE ȚĂRILE, UNIȚI-VĂ!

Redacția și administrația: str. Vasile Conta nr. 16, tel. 11.10.05, interurban 72 și 286. Telex sportrom buc. 180.

sportul

4 pagini 30 bani

Anul XXVI — Nr. 885 (6319) ZIAR AL CONSILIULUI NAȚIONAL PENTRU EDUCAȚIE FIZICĂ ȘI SPORT Duminică 26 aprilie 1970

PRIMUL SUCCES ÎN 25 DE ANI

Poloiștii români au întrecut campioana olimpică cu 6-5

Zamfirescu a înscris golul victoriei, cu două secunde înainte de sfîrșit

Szabo, unul dintre cei mai buni jucători ai formației române, acoperă culoarul de șut al lui Marovici, obligîndu-l să paseze unui coechipier

Foto: A. NEAGU

...27 august 1946. Echipa de polo a României își semna actul de naștere jucînd la Split împotriva Iugoslaviei, cîștigătoare, atunci, cu 6—1. Din ziua aceea și pînă ieri după-amiază, cele două formații s-au mai întîlnit de 24 de ori, fie în țara vecină, fie pe teren neutru și aproape de fiecare dată (singura excepție — rezultatul egal de anul trecut de la Izmir) balanța victoriei a înclinat de partea adversarilor.

În aceste condiții, succesul din partida amicală, realizat cu numai două secunde înaintea fluierului final de reprezentanții României capătă un sens aparte, mai ales că la prima apariție în Capitală, team-ul iugoslav a venit învestit și cu titlul olimpic, satisfacție supremă în acest sport cu veche tradiție.

Așadar, ROMÂNIA — IUGOSLAVIA 6—5 (1—1, 2—1, 1—2, 2—1) într-un meci în care cele două echipe și-au disputat cu multă vigoare și ambiție întîietatea. Urmărind la un moment dat formațiile încleștate într-o luptă de uzură, în care spectacolul sportiv avea să treacă pe un plan secundar, nu am avut de loc impresia că în fața noastră se desfășoară o întîlnire amicală la început de sezon. Ba dimpotrivă, echipele au făcut deseori apel la întreg bagajul de cunoștințe tehnico-tactice, dînd mult de lucru celor doi portari, și din acest punct de vedere, raportul de forțe a fost sensibil egal. Nu a lipsit mult chiar ca la sfîrșitul celor 20 de minute de joc efectiv, tabela de marcaj să înregistreze un draw. Dar noul căpitan al tricolorilor, Gh. Zamfirescu, ieri în mare vervă, a șutat irezistibil din unghi dificil, percutînd pentru a 6-a oară poarta lui Stipanici în secunda 58 a ultimului minut. Cum s-au desfășurat ostilitățile pînă în acel moment?

Oaspeții au deschis scorul în prima repriză (șutul lui Marovici l-a surprins neatent pe tînărul Huber), dar egalarea avea să survină cu 56 de secunde mai tîrziu, cînd Zamfirescu a concretizat o situație de superioritate numerică. Din acel moment, gazdele aveau să conducă în permanență cu 2—1 (Țăranu s. n.), 3—2 (Szabo s. n.), 4—3 (Popa din 4 m) și 5—4 (M. Popescu, după un spectaculos un-doi cu Zamfirescu), jucătorii iugoslavi fiind nevoiți de fiecare dată să-și mobilizeze forțele pentru a egala

Adrian VASILIU

(Continuare în pag. a 4-a)

Turneele finale de volei

București: Titlul va fi decis în retur

Prima parte a turneului final al campionatului de volei feminin, ce se desfășoară în sala Floreasca din Capitală, s-a încheiat aseară cu partidele **Rapid —Universitatea, Dinamo— Penicilina.**

În deschidere rapidistele au depășit cu ușurință garnitura studentelor din Timișoara, în urma unui joc de un scăzut nivel tehnic și spectacular. Universitatea a manifestat numeroase lacune, îndeosebi, în apărarea la fileu — facilitînd, în acest fel, misiunea atacului advers — și în orientarea tactică. Setul întîi aparține în întregime Rapidului, care și-l adjudecă la 9. În următorul, timișorencele nu mai opun nici un fel de rezistență (cedează multe puncte direct din serviciu) și scorul devine 14—1 pentru Rapid. Relaxarea înainte de vreme a giuleștencelor le permite studentelor să refacă din handicap, dar pierd totuși la 10. Setul al treilea se desfășoară în aceeași notă de superioritate a rapidistelor care cîștigă setul, după un moment de „suspens" la 14—13. Scor final **3—0 (9, 10, 13)** pentru Rapid. S-au remarcat Eugenia Rebac, Mariana Baga, Marta Szekely de la învingătoare, respectiv, Rodica Popa. A arbitrat bine cuplul N. Ionescu, C. Armășescu.

Aurelian BREBEANU
Emanuel FANTANEANU

(Continuare în pag. a 4-a)

Timișoara: Steaua s-a detașat la două puncte

TIMIȘOARA, 25 **(prin telefon, de la corespondentul nostru).** În sala Olimpia au fost programate partidele din ziua a treia a turneului final de volei masculin. În deschidere s-au întîlnit **Dinamo** și **Politehnica Galați,** victoria revenind dinamoviștilor cu scorul de **3—2 (9, 13, —11, —6, 14).** Perioadele de dominare au aparținut, pe rînd, celor două formații, fiecare așteptînd să greșească adversarul. În consecință, a fost o partidă de uzură cu multe schimburi, de minge, care a solicitat intens jucătorii. Așa se explică și faptul că uneori se puncta cu o ușurință nepermisă, după care urmau perioade cînd nu se reușea înscrierea nici unui punct. În primul set, Dinamo mai activă, cîștigă la 9. În cel de al doilea, deși dinamoviștii conduc cu 14—9, gălățenii recuperează pînă la 13 și, într-un final palpitant, bucureștenii reușesc victoria cu 15—13. Setul trei începe în nota de superioritate a gălățenilor, care par mai proaspeți. Ei conduc cu 12—5, adjudecîndu-și-l, în final, cu 15—11. În setul 4, gălățenii profită de căderea dinamoviștilor, care nu-și găsesc cadența și astfel... 15—6 pentru studenți. Vom asista la o surpriză? Setul decisiv are o evoluție palpitantă. Dinamo conduce cu 5—1, este egalat la 5 și condusă cu 12—8, dar la sfîrșitul celor 130 minute de joc, într-un final dramatic, epuizant, echipa bucureșteană, cîștigă cu 16—14. Au arbitrat corect I. Covaci (București) și V. Tilcă (Craiova).

Partida vedetă, Steaua—Rapid, a corespuns din toate punctele de vedere, oferind cel mai frumos spectacol voleibalistic văzut la Timișoara. Victoria a revenit, cu 3—1 (0, —13, 12, 11) steliștilor. Au arbitrat bine A. Dinicu și I. Niculescu. Clasamentul este următorul: **Steaua** 25 22 3 68:22 47; **Rapid** 25 20 5 66:25 45; **Dinamo** 25 20 5 66:27 45; **Politehnica** 25 16 9 59:44 41.

Petru ARCAN

CAMPIONATUL REPUBLICAN PE ECHIPE LA ATLETISM

● **Viorica Viscopoleanu a învins-o pe Mariana Goth pe 100 m** ● **Ileana Silai 56,0 s pe 400 m** ● **Șerban Ioan — 2,10 m la înălțime**

PLOIEȘTI 25 (prin telefon). Pe stadionul Petrolul se desfășoară etapa I a campionatului republican de atletism pe echipe. Participă formațiile Steaua, Metalul București și Prahova. Dintre cele mai bune rezultate amintim: **triplusalt** — C. Corbu (Steaua) 16,24 m, S. Ciochină (Metalul) 15,85 m; **100 m** — Gh. Zamfirescu (Steaua) 10,9; **110 m g.** — N. Perța (Steaua) 14,5, V. Suciu (Steaua) 14,6; **3 000 m. obst.** I. Dima (Steaua) 8:56,8; **400 m.** — A. Deac (Steaua) 49,3; **1 500 m.** — P. Lupan (Steaua) 3:53,2; **sulița** — W. Sokol (Steaua) 61,48 m. **FETE: 100 m** — Viorica Viscopoleanu (Steaua) 12,2, Mariana Goth (Metalul) 12,2; **lungime** — Alina Popescu (Steaua) 5,93 m, Lucia Jinga (Prahova) 5,90 m; **disc** — Victoria Cîrstea (Prahova) 37,87 m.

FL. ALBU
coresp.

CLUJ (prin telefon). — Pe stadionul Municipal s-a desfășurat simbătă prima „manșă" a reuniunii atletice din cadrul campionatului diviziei A la care participă C. A. U., Rapid București, reprezentativa județului Cluj. După prima zi scorul dintre echipe este următorul: C.A.U. București — Cluj 85—52, C.A.U. — Rapid 82—42, Cluj — Rapid 80—45.

Iată cîteva rezultate: **BAIEȚI — înălțime** — S. Ioan (C.A.U.) 2,10 m, **110 m. g.** — H. Cernescu (C.A.U.) 15,0; **100 m** — Al. Munteanu (C.A.U.) 10,6, **400 m.** — Fr. Ghedeon (Cluj) 48,7, **sulița** — D. Silaghi (C.A.U.) 70,38 m, **1 500 m** — O. Scheible (Rapid) 3:48,6, **3 000 m. obst.** — M. Ionescu (C.A.U.) 9:06,0. **FETE: lungime** — Cornelia Popescu (Rapid) 5,81 m, **100 m** — Valeria Bufanu (Rapid) 12,6, **400 m** — Ileana Silai (Cluj) 56,0, **disc** — Monica Vasilescu (C.A.U.) 44,48 m.

Aurel PALADE-URSU

„Crosul tineretului" în drum spre finală

Mîine, în 19 județe ale țării, se va desfășura etapa a treia — județeană — a „Crosului tineretului", competiție care a angajat la start peste un milion de tineri și a cărei fază finală este programată pentru 10 mai, la Timișoara.

În celelalte 20 de județe și municipiul București, faza a treia a populare competiții a tineretului se va consuma în zilele de 1, 2 și 3 mai.

F. F. F...

Vîrtejul acesta tulburător al vieții moderne, traversată de mari bucurii și de mari drame deopotrivă, a cunoscut, nu o dată, — cu o neutralitate în care numai omul contemporan poate crede și pe care numai el o poate mima, disimulînd-o — la nașterea sau pieirea unor idei, unor atitudini, unor instituții, pe care însuși timpul le-a validat ori infirmat cu pecetea trecerii sale.

Parte, pe care o dorim cît mai integrată peisajului social, constituientă a realităților înconjurătoare, supusă, grosso modo, acelorași legi și acelorași privilegii, sportul a reflectat — și reflectă — cu o sensibilitate nu o dată seismografică, metamorfozele cele mai diverse, materiale sau spirituale, consumate de-a lungul anilor, schimbîndu-și preferințele, modificîndu-și silueta, așezîndu-și pașii, căutînd să urmeze fidel — și reușind cel mai adesea — ascendența ideatică a umanității.

Pe acest fundal, totdeauna credincios sportului și sie însuși, recenta înființare a Federației Mondiale de Fotbal Feminin, și stabilirea datelor precise — 6—16 iulie — de desfășurare a unui campionat al lumii, în Italia, cu 8 echipe participante (Brazilia, Uniunea Sovietică, Danemarca, Anglia, Franța, Cehoslovacia, Argentina, Italia) așează în fața sociologilor, cu osebire a acelora împrieteniți cu răspunsurile nefacile, neclișeu, așează, zicem, cîteva semne de întrebare în spatele cărora spațiul rămîne adesea neîmplinit...

Pe de o parte — se ridică întrebarea — dacă, în peisajul unei recunoscute emancipări a reprezentantelor sexului frumos, se pot furniza viabile argumente împotriva fotbalului lor, în vreme ce accesul Evelor pe terenurile de handbal, baschet sau tenis este privit ca un fapt cotidian, neexceptat, aflat la îndemîna oricui.

Cu atît mai mult cu cît, surprinzător, femeile se dovedesc suficient de dotate — din punct de vedere al capacităților fizice — pentru cele 60 de minute regulamentare de joc, cu atît mai mult cu cît la meciurile feminine — atracție, oare, numai estetică? — locurile libere din tribune se pot număra cu ușurință...

Intercînd, însă, medalia pe cealaltă parte, se aliază recentei înființări cîteva reticențe, între care demn de relevat rămîne — înainte de toate — divorțul dintre fotbal, acest joc pe care ne place atît de mult să-l numim bărbătesc, și grația feminină, înnăscută sau cultivată, destinată îndeobște încîntării ochiului și în nici un caz biciuirii lui. Este vorba aici, indiscutabil, de asaltarea unui mit, a cărei pieire — demonstrată pe un gazon pe care fracturarea unui picior n-ar reprezenta, poate, o excepție — n-ar fi decît o verigă dintr-un lanț rupt astăzi cu o tot mai vie frecvență...

În presa sportivă din străinătate, opiniile pro și contra fotbalului feminin curg și se vîntură cu o încăpățînare, se zice, demnă de o cauză mai bună, confrații francezi sau italieni, spre pildă, exacerbîndu-i virtuțile, în timp ce bulgarii sau polonezii păstrează în privința lui o rezervă ce ni se pare de-a dreptul demascatoare.

Intrînd în curtea noastră, trebuie să recunoaștem că, în pofida unor timide încercări de răspîndire a fotbalului feminin, părerile par a fi mai degrabă împotriva acestui sport, opoziție la care se adaugă, neîndoios, și necunoștința de cauză...

Cu toate acestea, neconvinși și — credem noi — neavizi de asemenea experiențe, sîntem gata să băgăm mîna în foc că recentele cuvinte ale președintelui amintitei federații, italianul Vinicio Lucci — „fotbalul feminin va cuceri în curînd lumea" — reprezintă a declarație-program deliberat sforăitoare, dacă vreți, o încercare de... intimidare a părții conservatoare.

Deși, nu desfidem nici această posibilitate, următoarele decenii ne-ar putea învedera, fără putință de tăgadă, că riscul — a la Mucius Scaevola — a fost de partea noastră, iar adevărul, unic, de partea lui Vinicio Lucci!

Ovidiu IOANIȚOAIA

Both în acțiune! Fază surprinsă ieri pe „Republicii" la meciul de verificare al lotului de tineret

Citiți în pagina a 4-a un scurt comentariu al partidei amintite.

NĂSTASE L-A ÎNVINS PE PILICI

FINALĂ NĂSTASE — KODES ÎN OPEN-UL DE LA ROMA

ROMA, 25. — Finala celei de a 27-a ediții a campionatelor internaționale de tenis ale Italiei se va disputa între primul jucător al României, Ilie Năstase și tenismanul cehoslovac Jan Kodes. În semifinale, **Năstase l-a învins pe profesionistul iugoslav Nikola Pilici cu 4—6, 1—6, 6—1, 7—5, 6—2** luîndu-și astfel revanșa pentru înfrîngerea suferită în toamnă, în finala open-ului de la Stockholm. Kodes a dispus de sovieticul A. Metreveli cu 6—3, 8—6, 6—4.

În semifinalele probei feminine: Julie Heldman (S.U.A.) — Pat Walkden (Republica Sud-Africană) 6—4, 3—6, 8—6; Billie Jean King (S.U.A.) — Virginia Wade (Anglia) 3—6, 7—5, 6—3.

Campionatele naționale de lupte greco-romane

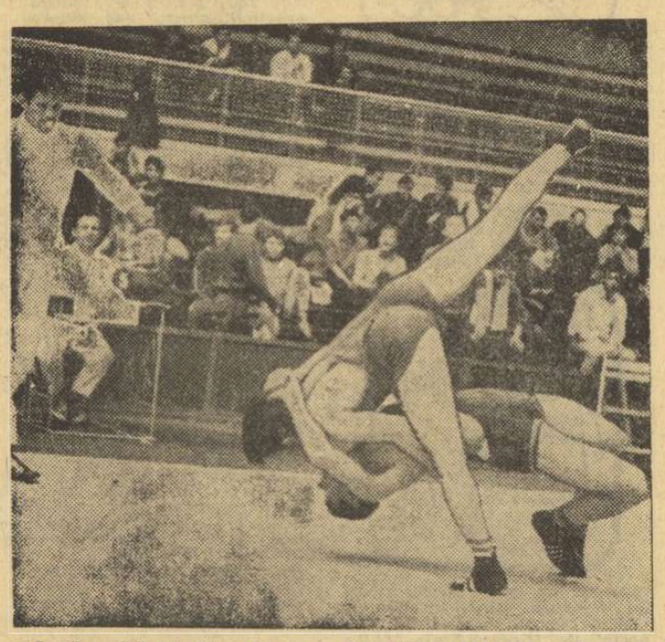

Lupă aprigă pe saltea. În duel frații Simion și Petru Popescu. Iată-l pe Simion „plecat" într-un salt deloc... frățesc.

ÎN SUPERBA LOR IZOLARE, LUPTELE TRĂIESC

În penultima zi a campionatelor naționale de lupte greco-romane, era puțină lume în sala Floreasca. De fapt, în tribune se găseau concurenți, antrenori, oficiali, foști luptători, cîțiva gazetari și fotoreporteri. Spectatori în sensul obișnuit, oameni veniți numai să vadă, nu cred să fi fost mai mult de 20—30. Și tot așa s-a întîmplat, probabil, în fiecare zi. Publicul se ține la distanță și am impresia că ruptura dintre el și sportul acesta venit din antichitate este practic ireversibilă. În puține țări luptele fac rețetă. Dar cu toate astea, ele rezistă de mii de ani, purtate de ștafeta generațiilor, rezistă în izolare, rezistă ca un orgolios care se ține departe de lume, ca un clan cu puțini inițiați, ca o specie ocrotită pentru virtuți neînțelese.

Dacă privești ce se întîmplă pe saltele, dacă privești dansul acela viril, cu ochi de necunoscător, vei înțelege însă că luptele oferă tot ce se cere unui sport modern pentru audiență la public. Ne plac sporturile dure? Să recunoaștem că da. Așa ceva intră în gustul epocii. Și luptele sînt o încleștare dură. Ne plac sporturile acrobatice? Să recunoaștem că da. Așa ceva intră în gustul epocii. Și luptele conțin numeroase momente acrobatice pe un fundal de forță. Ne plac sporturile epuizante? Să recunoaștem că vibrăm atunci cînd vedem aceste baterii de energie (am numit sportivii) descărcate de tot voltajul, fiindcă vor să învingă o fracțiune de timp sau de spațiu, fiindcă vor să învingă adversarul în limitele unui cod al onoarei. Să recunoaștem că și așa ceva intră în gustul epocii. Ne plac trupurile sculptate și secvențele sculptate, adică imagini de plastică corporală? Să recunoaștem că da. Așa ceva intră în gustul epocii. Iar luptele ilustrează permanent farmecul trupului frumos, ascuns de îmbrăcămintea care uniformizează, aducînd la numitor comun busturi de efebi și de astmatici. Ne plac momentele sportive dinamice, de explozie, de discontinuitate, de imprevizibil? Să recunoaștem că da. Și așa ceva intră în gustul epocii, iar luptele ți le dăruiesc ca un album cu reproduceri vivante. Și cu toate astea, și cu toate argumentele care s-ar mai putea aduce, publicul nu aderă. Poate așa trebuie să fie! Poate o reclamă inteligentă (așa ceva nu există pentru sportul luptelor) tot n-ar reuși să schimbe nimic! Poate nici nu trebuie să deplîngem această situație, atîta timp cît cei ahtiați să le practice sînt destui. Poate luptele sînt un sport de făcut, nu de privit, așa cum există piese de teatru ce trebuie jucate, nu citite. Poate, poate, poate...

Cert este că în superba lor izolare, luptele trăiesc.

Romulus BALABAN

ZIUA CELOR 200 DE MECIURI

Încleștările de forță din cea de a doua zi a campionatelor naționale individuale de lupte greco-romane ne-au ținut într-o continuă tensiune. Concurenții rămași în competiție — și numărul acestora a fost destul de mare, cu tot trialul celor două tururi din prima reuniune — încorsetați de noile modificări ale unor prevederi regulamentare au fost nevoiți să lupte, să riște victoria pentru a nu cădea pradă necruțătoarelor penalizări. Și astfel, meciurile de ieri, în număr de 200, au fost pe drept cuvînt dramatice, chiar și pentru luptătorii aureolați de performanțele realizate la marile confruntări internaționale. L-am văzut pe campionul mondial S. Popescu în meciul cu I. Alionescu, impunîndu-se abia în final. Nicolae Martinescu, la rîndu-i, a trecut prin mari emoții în întîlnirea cu N. Pavel, fiind condus la puncte pînă în repriza a treia cînd a reușit să echilibreze situația. Fostul campion mondial Ion Baciu s-a văzut la un pas de a fi în tuș cînd s-a aflat față în față cu M. Șandru găsind, ca și ceilalți, abia în minutele următoare posibilitatea de a obține victoria.

Nici campionii naționali Gh. Popovici și I. Gabor nu și-au croit drum cu ușurință spre semifinalele de astăzi, terminînd destul de dificil partidele lor cu Fl. Chițu și, respectiv, M. Vlad, iar doi dintre cei care anul trecut au urcat pe prima treaptă a podiumului la categoriile lor, I. Alionescu și Gh. Cserei, au fost eliminați.

Numai Gheorghe Berceanu și Nicolae Neguț s-au impus

Costin CHIRIAC

(Continuare în pag. a 4-a)

În turneul final la baschet (f),

Politehnica învingătoare, în prelungiri, asupra Rapidului

Disputată cu îndîrjire din prima pînă în ultima secundă de joc, cu o evoluție a scorului palpitantă și în final de-a dreptul dramatică, întrecerea a încordat la maximum tensiunea în rîndul publicului, dar mai ales al baschetbalistelor.

Partida a început în nota de superioritate a rapidistelor care, deși lipsite de aportul unor jucătoare de bază (Anca Racoviță și Dorina Suliman) și cu Octavia Bițu incomplet restabilită după ultimul accident suferit, au știut să imprime tactica și ritmul potrivit, să puncteze din pătrunderi și de la semidistanță și să se apere organizat. Tabela de scor a indicat în majoritatea timpului avantaj pentru **Rapid** (24—15 min. 13, 36—24 min. 20), chiar și în repriza secundă, după ce Politehnica reușise să egaleze (min. 29: 42—42, min. 30: 44—44). Fără a se descuraja, rapidistele au luat totul de la început și și-au asigurat din nou un avans de 10 puncte (56—46 în min. 35). De aici, însă, studentele au aplicat presingul în fața căruia feroviarele au început să cedeze. Dar și așa ele au menținut o diferență de 3—4 coșuri. Eliminarea Evei Ferencz (5 greșeli personale) a fost, însă, fatală Rapidului. Nemaiavînd cine să poarte mingea (în afara Ilenei Chiraleu), rapidistele au făcut greșeli după greșeli, pe care Politehnica, cu Ecaterina Savu în vervă deosebită, le-a speculat cu promptitudine. Treptat, diferența a scăzut, iar în ultimele secunde Ileana Ghiță a realizat o aruncare, de la o distanță apreciabilă, prin care a adus egalarea pentru echipa sa. În prelungiri, fără Ivanovici, Vasilescu și Nicola (eliminate), Rapid a fost o pradă ușoară pentru studente care, prin această victorie — 72—70 (26—36; 64—64) — s-au apropiat la un pas de titlul de campioană a țării, singurul obstacol fiind meciul cu I.E.F.S. programat azi la ora 11,15 în sala Dinamo. La ora 10, Rapid — A.S.A. Cluj. Excelent arbitrajul lui M. Rizea și A. Berger. Tot ieri, în deschidere, I.E.F.S. — A.S.A. 80—41 (44—14). **(D ST)**

Ileana Ghiță, eroina meciului de aseară, într-o pătrundere caracteristică. Foto: N. DRAGOȘ

CONTRIBUȚIA CĂRȚII TEHNICE LA SUCCESELE HANDBALULUI NOSTRU!

Spunea odată un reputat cronicar al fotbalului mondial că în acest atît de popular sport au existat și vor exista neîndoielnic „zodii", adică perioade de strălucire a unor redutabile teamuri. Istoria nu l-a contrazis. Și probabil nici nu-l va contrazice, deoarece după „zodia" uruguayană, s-a înregistrat cea a „squadrei azzurra", urmată de domnia neuitaților fotbaliști „cariocas" după care, în frămîntarea neobișnuită provocată de surprinzătoarele salturi valorice pe diferite meridiane, „ursitoarele" balonului rotund nu au decis încă pe alesul viitoarei zodii. Nici în alte sporturi, cu o istorie nu mai recentă decît a fotbalului, dar în orice caz mai puțin agitată, asemenea elemente statistice nu lipsesc, dînd de lucru comentatorilor amatori de inedit. Cu precădere jocurile de echipă își înscriu în cronica marilor lor evenimente epocile de glorie ale unor selecționate ce au încîntat generațiile de ieri sau de azi prin perfecțiunea jocului lor, prin ușurința cu care s-au impus pe fondul unei valori de netăgăduit.

Handbalul nu a făcut și nici nu face excepție de la această regulă (dacă o putem numi așa...). După anii de dominație ai jucătorilor suedezi, cînd echipa „Tre Kronor" a cucerit două campionate mondiale consecutiv (1954 și 1958), pe orbita acestui sport s-a înscris, neașteptat, selecționata României, care azi este apreciată — pe deplin justificat — drept un caz unic în handbal: în mai puțin de 10 ani (1961—1970) reprezentativa masculină a țării noastre a cîștigat 3 campionate mondiale și a obținut o dată medaliile de bronz. În acest interval de timp două echipe de club (Dinamo și Steaua) au cucerit „Cupa Campionilor Europeni", așa că nimeni, nici cei de rea credință (și sînt unii...), n-ar putea considera exagerată afirmația că acest deceniu este de fapt deceniul handbalului românesc.

Fenomenul — căci mulți comentatori sau tehnicieni apreciază ca atare salba de succese a handbaliștilor români — a fost explicat în fel și chip. Nu este aici cazul să încercăm a elucida acest „fenomen". Cert este că succesele nu au nimic întîmplător în ele și că persistența lor dovedește activitatea neobosită a unor calificați tehnicieni, o amplă răspîndire a handbalului în rîndurile tineretului, seriozitatea în muncă a organelor centrale și locale ale handbalului, justețea și îndestularea sub toate raporturile a calendarului competițional, grija permanentă față de schimbul de mîine. Un sprijin deosebit, atît în popularizarea acestui sport, cît mai ales în acțiunea de instruire l-a avut și continuă să-l aibă datorită preocupărilor Editurii „Stadion", CARTEA. În ultimii ani au apărut, și „piața" le-a consumat cu aviditate, pe unele pînă la epuizare, numeroase cărți tehnice de handbal, lucrări de specialitate care au contribuit direct la transmiterea către masa antrenorilor și sportivilor a experienței celor mai buni tehnicieni români. Este un ajutor mai puțin spectaculos, dar prin aceasta de loc de neglijat, pe care intenționăm să-l scoatem azi dintr-un nefericit anonimat, prin recenzarea ultimelor titluri apărute în Editura „Stadion".

Înainte de aceasta ne-am permite însă o sugestie. Succesele handbalului românesc au trezit un interes enorm față de metodele de lucru ale antrenorilor noștri. Prezența unor tehnicieni români în Suedia, R. F. a Germaniei, Japonia, Tunisia, precum și insistentele solicitări primite recent din Spania, Italia, Portugalia, Brazilia și din nou Suedia sau R. F. a Germaniei, pentru trimiterea de alți antrenori, ne-au făcut să ne gîndim dacă nu cumva și cartea românească despre handbal nu poate fi un ambasador la fel de bun. Deci, sugestia noastră: ceva mai multe eforturi, un dram de curaj (că merită!) pentru perfectarea unor traduceri sau a editării, în cooperare, a lucrărilor românești și în alte țări.

Lector: Călin ANTONESCU

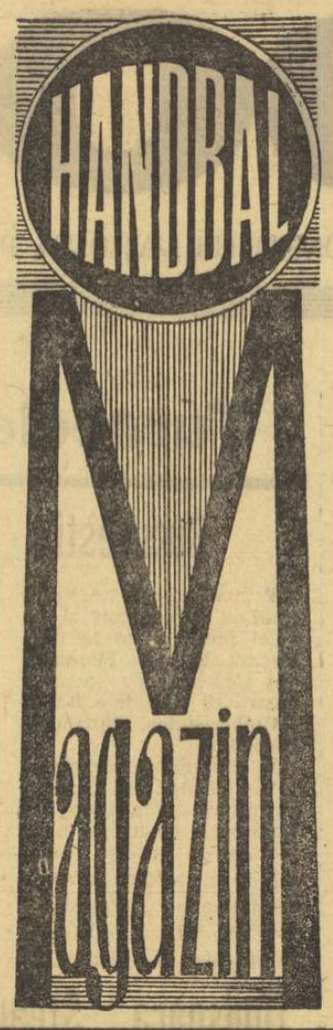

ABECEDARUL MICULUI HANDBALIST

Apărută în vitrinele librăriilor mai de mult, lucrarea „Handbal la copii și juniori" de EUGEN TROFIN și SORIN GRIGOROVICI a devenit treptat manualul de bază al tuturor profesorilor de educație fizică, atît de numeroși azi, cu legături trainice în handbal. Sutele de echipe școlare sau de juniori, a căror formare și instruire presupuneau o amplă acțiune de prospectare în rîndurile copiilor, prezența orei de educație fizică la clasele I—IV, dezvoltarea unor sisteme competiționale școlare pe plan local au transformat rapid această carte într-un veritabil „abecedar" al micului handbalist, viitorul campion național sau (de ce nu?) mondial al anilor următori.

Este neîndoios că autorii au făcut eforturi serioase pentru a redimensiona întregul sistem de antrenament, pentru a găsi metodica și exercițiile adecvate vîrstei celor cărora le este adresată cartea. Evident, nu a fost ușor. Dar, munca aceasta de pionierat, în care totul a fost pus pe baze noi, nu a rămas fără rod. Lucrarea se distinge prin excelenta ei structură și mai ales prin bogăția de exerciții cu ajutorul cărora copilul este instruit ușor, cu efort minim, prin metode simple, atrăgătoare. Simțim imediat, la prima și poate fugara lectură, că cei doi autori, dintre care unul, Eugen Trofin este cunoscut pentru laborioasa sa activitate în mijlocul tineretului, au urmărit cu insistență ca metodele și mijloacele de instruire a copiilor să fie atractive și plăcute, să stîrnească interesul celor mici pentru handbal.

Calitățile acestei lucrări, care în condițiile dezvoltării handbalului școlar se cere neapărat reeditată, sînt desigur mai multe. Am nota în acest sens faptul că întreaga lucrare este împărțită în patru etape pe care se presupune că le parcurge un copil neinstruit pînă să ajungă la stadiul de junior, component al unei formații, jucător cu cunoștințe tehnice și tactice moderne și bine însușite. Fiecare etapă își are metodica sa de învățare, cu mijloace specifice, astfel încît antrenorii sau profesorii de educație fizică găsesc tot ce au nevoie în drumul lor ajuns nu o dată în pragul renunțării.

În concluzie: o carte excelentă prin utilitatea ei, scrisă într-un stil simplu, direct, cu paginile abundent ilustrate cu fotografii sugestive. O așteptăm — a nu se uita: în primul rînd o așteaptă sute și sute de profesori de educație fizică — la a doua ediție!

DE CE ATÎT DE TÎRZIU?

În general, apariția unui „Regulament" nu merită o recenzie. Regulile sînt aceleași, foarte bine cunoscute, prezența acestei cărți, fiind, de fapt, un act firesc, normal în activitatea din cadrul unui sport. Dacă acordăm totuși un spațiu „Regulamentului jocului de handbal" o facem pentru a sublinia în primul rînd, utilitatea comentariilor datorate maestrului sportului VASILE SIDEA, președintele Colegiului de arbitri, care, alături de litera puțină și rece a fiecărui paragraf, găsește cuvinte și fapte pentru o cît mai corectă înțelegere a modului în care cavalerii fluierului trebuie să interpreteze prevederea regulamentară respectivă.

În al doilea rînd, am dori să ne exprimăm insatisfacția în legătură cu întîrzierea apariției acestui text, neapărat necesar în asigurarea unei corecte activități a arbitrilor și a handbalului în general. Nimeni nu poate contesta că vremea pierdută în așteptarea regulamentului a lăsat, din fericire nu multe, dar, totuși a lăsat și urme neplăcute.

Manualul primului jucător

Transcriem, cu totala noastră adeziune, prima propoziție din cartea „*Handbal — jocul portarului*" de CONSTANTIN POPESCU: „*Succesul unei echipe este determinat de comportarea portarului propriu*". Adevăr absolut, confirmat de zeci de ori în marile sau micile competiții, recunoscut azi ca principiu în sporturile unde există portari. Sînt chiar cazuri (la federația cehoslovacă de hochei, spre exemplu) în care grija pentru selecționarea, pregătirea și promovarea sportivului pentru acest post-cheie într-o echipă a căpătat forme organizatorice concretizate în comisii speciale. Handbalul, mai mult ca fotbalul, dar la fel ca hocheiul pe gheață sau polo-ul pe apă, a devenit tributar portarului, acest jucător ce poate împinge o echipă spre victorie sau, la fel de bine, o poate arunca pe panta înfrîngerii. Exemplele sînt multe și bine cunoscute chiar și în handbal. Nu insistăm asupra lor, dorind doar să relevăm utilitatea lucrării acestui cunoscut antrenor și pedagog, care este profesorul Constantin Popescu.

Propunîndu-și să ofere tuturor antrenorilor noștri un material bogat și metodic prezentat, autorul, cu seriozitatea lui cunoscută, nu s-a mulțumit să enumere și să comenteze principii de antrenament. În cele aproape 200 de pagini ale cărții sînt expuse amplu absolut toate elementele ce pot concura la buna pregătire a unui portar. Începînd cu „poziția fundamentală" și terminînd cu „tactica portarului", nu se omite nimic, nici chiar un comentariu despre regulament, nici condițiile atmosferice și particularitățile terenului, nici pregătirea psihologică, fără să mai vorbim de cea fizică sau de planificarea antrenamentelor unui portar. Este neîndoios un veritabil manual pentru portari, dar în același timp și pentru antrenori, care găsesc în această carte tot ce au nevoie pentru a pregăti în condiții optime un portar.

Meritul lucrării constă mai ales în faptul că exercițiile specifice acestui sport au fost căutate cu inteligență, multe din ele fiind rodul experienței îndelungate a autorului. Cartea este bogat ilustrată cu fotografii, desene și schițe, punînd la îndemîna cititorului chiar o schemă de planificare a antrenamentelor cu portarul. Handbalul nostru beneficiază așadar de un manual util, care nu ne îndoim va contribui direct la îmbunătățirea jocului portarilor din echipele de club, ajutînd modest, dar eficient, progresul handbalului românesc.

RADIOGRAFIA TACTICII

Unul din cele mai recente titluri înscrise pe lunga listă a cărților de specialitate în acest sport apărute în ultimii ani este: „HANDBALIȘTII ROMÂNI ȘI TACTICA JOCULUI", datorată lui Eugen Trofin, acest neobosit pedagog și antrenor. Lucrarea este amplă, îmbrățișînd cele mai variate aspecte ale temei enunțate în titlu, astfel că ea merită o discuție ceva mai cuprinzătoare. Cu atît mult cu cît saltul tehnic și fizic din prima etapă de dezvoltare pe plan mondial a acestui sport a dus, cum era firesc, la un impas tactic. Adică, dorim a spune că în acest sport s-a ajuns la acel stadiu de progres în care pregătirea tehnică și cea fizică se realizează aproape automat încă de la vîrsta junioratului, succesele internaționale ajungînd să fie, deci, tot mai mult rodul unor soluții tactice. Trăim o epocă de căutări pe acest tărîm, marile confruntări internaționale fiind din acest punct de vedere dueluri ale inteligenței, inventivității sau ingeniozității în punerea în valoare, prin subtile manevre tactice, a unor calități fizice și tehnice.

Volumul lui Eugen Trofin a apărut așadar într-un moment foarte util, cîștigînd aprioric interesul tuturor, solicitînd ostentativ, prin actualitatea subiectului, atenția specialiștilor. Este, acesta, un prim merit, cu atît mai mult cu cît repetatele succese ale jucătorilor români ar fi trebuit să îndemne încă din anii trecuți și pe alți specialiști să investigheze această interesantă temă. Eugen Trofin și-a asumat, cu curaj său caracteristic, o sarcină dificilă prin caracterul ei de pionierat, dacă vreți.

Cartea are două mari și distincte părți. La început autorul vorbește despre stadiul actual de dezvoltare a handbalului pe plan mondial, încercînd și reușind chiar de la primele capitole să stabilească niște coordonate în acest sens, precum și perspectivele în evoluția tacticii de joc. Apoi, o dată stabilite premisele discuției, se trece la o amplă prezentare a problemelor de tactică, elaborîndu-se, pe baza experienței proprii și a informațiilor ce le deține autorul, principiile generale de tactică sau specifice celor două momente de joc: atac și apărare. Tratate apoi separat, cu grijă, principiile de tactică în apărare și în atac sînt explicate corect din punct de vedere pedagogic. Lipsește însă ceva: momentul de viață, de joc, realitatea atît de variată a competițiilor.

După un alt capitol, util prin ineditul său (în care se vorbește despre pregătirea psihologică și teoretică și rolul ei în tactică) autorul plasează elementul concret în partea a doua, unde își găsește loc o relatare a felului în care s-au impus jucătorii români la ultimele mari competiții. Este, poate, un reportaj frumos. Nu contestăm. Dar, recitim — în altă formă sau chiar transcrise — lucruri bine cunoscute. Ne-ar fi interesat, de pildă, să aflăm mai multe amănunte despre cum au pregătit antrenorii echipa pentru un meci, ce au gîndit ei, cum s-au petrecut lucrurile pe teren, dacă tactica aleasă n-a fost bună, dacă nu din ce cauză, ce măsuri rapide s-au luat în timpul jocului etc. Uneori răzbat astfel de confesiuni. Însă această scăpare nu este acoperită decît parțial. Îl așteptăm pe Eugen Trofin cu o altă lucrare unde „radiografia" acestui enigmatic, prin definiție, capitol de tactică să ne dezvăluie și alte secrete.

Rămînem la opinia că lucrarea servește scopului propus, cîștigînd — repetăm — mult prin momentul, foarte actual, al apariției sale.

ANTRENAMENTUL ÎN REȚETE

Evitînd să amplifice, poate inutil, niște lucruri foarte cunoscute, în schimb dorind — acest lucru se simte de la primul contact — să comprime folositor elementele de tehnică și tactică ale handbalului, tocmai cu scopul de a le face mai accesibile, antrenorii EUGEN TROFIN și SORIN GRIGOROVICI au reușit în lucrarea: „**Handbal — antrenament, exerciții, jocuri**" un lucru puțin obișnuit. Și anume să confere acestei cărți o primă — dar nu ultimă — calitate: conciziunea. Abordînd direct subiectul, după un plan bine sistematizat, autorii oferă, într-o succesiune metodică excelent gîndită, exercițiile și jocurile necesare antrenamentului.

Antrenorii găsesc în această carte un gen de îndreptar sau, împrumutînd termenul, un „rețetar" util, pe baza căruia își pot orienta activitatea în întregime sau doar pe diferite etape. Aplicînd principiul de a pleca de la simplu la compus, autorii trec cu ușurință de la cele mai simple exerciții pînă la combinații variate, atît de atac, cît și de apărare. Explicarea lor temeinică, insistența în metodele de învățare și de aplicare în joc a acestora este un alt merit al acestei cărți, care editată pentru a doua oară s-a epuizat rapid, ceea ce dovedește utilitatea ei, valoarea ei practică.

NOUL VAL

Prima selecționată a țării a reușit o performanță unică în handbalul masculin: al treilea titlu mondial. În umbra marilor jucători de azi se plămădește, însă, generația de mîine a handbalului nostru masculin, acea generație care va avea de apărat un strălucit palmares. Noul val al handbalului nostru a trecut cîteva examene cu succes. Nu multe, deocamdată. Printre acestea se numără și „Cupa Latină", competiție în care selecționata de tineret a României a stîrnit un veritabil val de admirație. O dovadă a spectaculozității și eficacității acestei selecționate vă este oferită de această imagine de la Lisabona, unde a avut loc „Cupa Latină", imagine în care **Liviu Bota**, o speranță a handbalului nostru, înscrie spectaculos.

Fotografia o datorăm unui excelent fotoreporter portughez, un sincer amic al sportivilor români, simpaticului **NUNO FERRARI.**

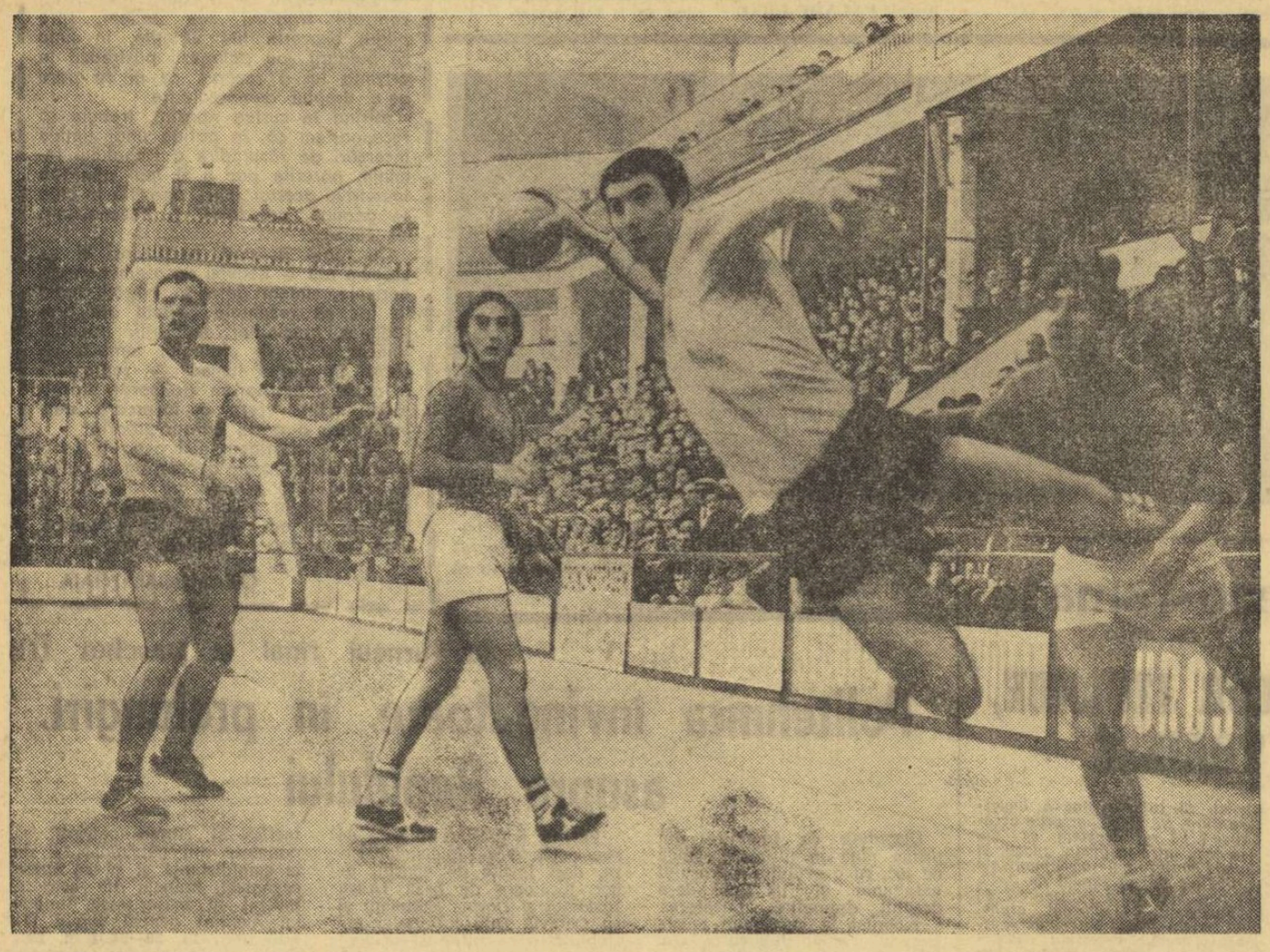

Duminicile unui nesportiv

MINGEA DE MÎNĂ

Oricît de rapide ar fi progresele tehnice și oricît de mare varietatea distracțiilor prilejuite de lumea modernă, omul nu va renunța la deliciile jocului. Nu numai fiindcă jocul te face să uiți de multe ori monotonia existenței cotidiene, ci și fiindcă el te face să simți tot ce viața îți poate oferi promițător și dulce. S-a spus despre om că el este *zoon politikon*, adică ființă înzestrată cu conștiință politică și socială, că este *homo sapiens*, adică gînditor și înțelept, că este *homo faber*, așadar făuritor de obiecte și utile, și inutile, dar s-a mai spus că ar fi *homo ludeus*, cea mai jucăușă dintre făpturile vii! Cred că acest nerv al său, fantezist și iscoditor mereu, care transformă universul într-o nemărginită arenă pentru explorările lui, pentru năzbîtiile lui, pentru afirmarea, la orizontală și la verticală, a imaginației lui, a contribuit în cea mai mare măsură la progres. Abia cînd omul a prins să se joace, nesimțind foamea și frigul, a început, de fapt, evoluția rasei noastre. Și lucrul acesta s-a petrecut în momentul în care el a descoperit infinitele posibilități ale mîinilor sale.

O mînă e bună să frîngi cu ea un ciot din codru, spre a-ți asigura un strop de căldură, ea e în stare apoi să întrebuințeze ghioaga și, mai tîrziu, să întindă arcul, spre a dobîndi hrană tribului; mai știe, la nevoie, să scapere din amnar și cremene scînteia care dă foc și lumină. Dar mîna știe și să urzească o țesătură, să dăltuiască un chip din piatră și, uneori, să lovească sau să mîngîie.

Mîna aceasta omenească este unul din marile miracole ale universului. Ca să-i poți folosi din plin toate virtualitățile, e nevoie s-o antrenezi, îmbinîndu-i iscusința cu agerimea observației, cu iuțeala judecății. Și, pe undeva, handbalul, care e un sport plin de grație și de atracție, servește, pe lîngă nevoia de joc, acest scop. De cîte ori mă întorc cu gîndul la copilărie, îmi simt inima inundată de bucurie. Fiindcă îmi amintesc tă jucam și noi mingea de mînă, peste un gard pe jumătate năruit, năpădit de bălării. Cînd anotimpul cald se îneca în brume, ne mutam într-un hambar pustiu, unde ne străduiam să azvîrlim mingea într-o spărtură de zid, aparată cu înverșunare. Mă mai mir și azi că nu s-a prăbușit peste noi șandramaua aceea de strigătele și goana noastră de mînji pe dușumeaua putredă! Pentru că așa jucam, pe vremea aceea, handbalul, care nu exista ca sport încă la noi, dar neastîmpărul pubertății noastre îi descoperise de pe atunci plăcerile. Tot întîmplîndu-ne după minge, mulți dintre noi au crescut mai înalți decît ar fi fost fără acest joc sprinten. Acest joc, care antrenează azi în armonioasa lui tensiune mii de fete și băieți, într-un fel de splendid dialog al mîinilor ridicate în văzduh, ca niște aripi de păsări care vor să ajungă sus, tot mai sus, cu sprinteneală mingii ce zboară și fără aripi.

În calda adiere a unei după-amiezi de primăvară, am urmărit de curînd un meci de handbal. Am uitat de scurgerea timpului, văzînd frumoasele trupuri încordate și, îndeosebi, mîinile ridicate, minunatele mîini și brațe tinere, mlădioase ca lianele și puternice ca oțelul care nu se frînge.

Mi-am spus, cu ochii la freamătul din arenă, că sînt puține sporturi mai stenice și mai nobile, pentru tineretul de azi, care își cultivă stăruitor toate înzestrările ce i le-a dăruit natura.

George SBÂRCEA

RĂSPUNDE Ion Poștașu

VASILE ȘTEFAN, BRAȘOV. Reținem finalul scrisorii dv. (de fapt, cei care ar trebui să-l rețină, ar fi handbaliștii): „**Semnatarul acestor rînduri, sculer la Uzina de autocamioane din Brașov, vă dorește multă sănătate, fericire, noi succese. Și nu**

uitați: laurii se cuceresc prin muncă, dar se păstrează tot prin muncă. Mînchenul nu este departe, nici măcar în timp". Mai este necesar să spunem că ne raliem la cele scrise de dv.?

A. PAULESCU, BUCUREȘTI. Aveți cuvîntul: „**Deși observația mea poate apare inoportună, în aceste momente festive, țin să**

spun că nu mi-a plăcut gestul lui Popescu, care, în fața a 7 000 de spectatori și a milioane poate, de telespectatori, înainte de a executa o lovitură de la 7 metri, a... sărutat mingea. Acest gest îl consider pe cît de neserios, pe atît de bizar, la un tînăr al zilelor noastre, despre care aveam dreptul să credem că s-a descotorisit de niște superstiții, cărora nu le mai dau crezare, astăzi, nici babele". Nu e vorba, poate, de o superstiție, dar, oricum, un astfel de gest e deplasat. Dacă ar trebui numai să sărut mingea, pentru a realiza un gol, la handbal, aș candida și eu la un post în echipa națională. Mai ales că sînt în relații bune cu antrenorii care alcătuiesc echipa!

ION STOICHESCU, CARANSEBEȘ, AUREL MIRCEA BRENCIU și IOAN SECAREA, BRAȘOV, AUREL POPESCU, CALIMĂNEȘTI, NICOLAE OLTEANU CLUJ, P. VOINEA și ADRIAN URZICA, TIMIȘOARA, HANDBALIȘTII LICEULUI AGRICOL CIUMBRUD, DIN JUDEȚUL ALBA, CAROL FEKETE, ARAD și... mulți alții. Am transmis jucătorilor din echipa națională de handbal, campioană mondială, felicitările dv. Dacă știam cîte scrisori vom primi, mi-aș fi dat demisia și m-aș fi angajat ca poștaș adevărat. Aș fi avut mai puțin de lucru!

MIHAI FROHS, FĂGĂRAȘ. Din lunga și frumoasa dv. scrisoare adresată handbaliștilor noștri, se cuvine să publicăm cîteva pagini: „**Vă rog să transmiteți băieților noștri, vitejilor noștri, felicitările unui vechi handbalist (azi în vîrstă de 50 de ani), care, în 1948, a activat în prima echipă de handbal, din Făgăraș, cîștigătoare, în anii următori, a campionatului național. Trebuie să vă mărturisesc că este pentru prima oară în viața mea cînd mă adresez unui ziar, pentru a-i felicita pe sportivii noștri, dar emoția și bucuria sînt prea mari, chiar la vîrsta mea, pentru ca să pot păstra sentimentele acestea numai pentru mine. M-ar bucura dacă rîndurile acestea, pe cît de modeste, pe atît de sincere, ar ajunge în mîna, dacă nu a tuturor jucătorilor noștri, cel puțin în ale lui Gruia, pe care i-am îndrăgit în mod deosebit**". După cum vedeți, am ales calea cea mai sigură pentru ca gîndurile dv. să fie cunoscute de toți handbaliștii din echipa noastră națională.

PETRE BĂDOIU, PLOIEȘTI. Cu voia... handbalului, un încșor pentru fratele său bun, fotbalul. Așadar, o epigramă pe marginea pronosticului dat de Pahonțu — 2—0 — la meciul Petrolul—Dinamo București. S-o ascultăm:

Goluri, două-ai prevăzut
Și nu zic că n-ai dreptate,
C-au fost cîte ai crezut.
Altfel doar... repartizate!

Ceea ce m-a amuzat și mai mult, a fost teama dv. că nu-mi va place epigrama: „Mi-e frică, spun drept, că inspirației mele „În 4 rînduri" să nu-i răspundeți cu următoarele:

Pentru cele „patru rînduri",
Vă răspundem — ne scuzați,
Deocamdată cu trei gînduri:
„Nu! Modest! Mai încercați!"?

Răspunsul nostru este cu totul altul decît cel presupus de dv.:

Poanta nu e cea mai fastă —
Și propunem s-o schimbați.
Ce părere aveți de asta:
„Da! Promiteți! Continuați!"?

Și noi care credeam că avocatul Ghiocel Constantinescu este singurul epigramist din Ploiești!

Ilustrații: N. CLAUDIU

HANDBALUL PĂTRUNDE ÎN FIEFUL FOTBALULUI

ANGLIA ȘI BRAZILIA ADERĂ LA SPORTUL CU MINGEA MICĂ

Pornind la cucerirea lumii, handbalul în 7 obține incontestabile succese. Mărturie elocventă: cele aproape 50 de țări — din Europa, Africa, Asia și cele două Americi — afiliate la forul suprem internațional al sportului cu mingea mică. Dar, poate, cea mai importantă victorie a handbalului este pătrunderea în fieful fotbalului: Anglia și Brazilia. Amănunte despre acest veritabil Austerlitz al sportului în care România deține o salbă de titluri mondiale ni le-au furnizat antrenorul Darcymires Do Rêgo Barros și Buletinul informativ al F.I.H.

DARCYMIRES DO RÊGO BARROS (membru al Consiliului tehnic al Confederației Braziliene de Sport): „*Handbalul — pătruns în țara noastră cu 10—12 ani în urmă — este practicat în cîteva centre importante. La Sao Paulo activează 26 de echipe (tineret, speranțe, seniori), cele mai importante fiind F. C. Pinheiros și Tenis Clube Paulista la Guanabara sînt peste 100 de echipe școlare, iar la Rio de Janeiro participă la activitatea competițională aproximativ 30 de formații, printre care și cîteva feminine. În Brazilia nu există încă un campionat oficial. Calendarul competițional al formației de handbal este alcătuit din întîlniri amicale. Important este faptul că Ministerul Educației susține dezvoltarea pe bază de mase a handbalului. Este premisa certă a răspîndirii lui în rîndurile școlarilor, este mijlocul principal prin care handbalul va deveni, nu peste multă vreme, un sport popular în țara fotbalului. De aici și pînă la performanțe în arena internațională nu mai este un drum lung*".

BULETINUL INFORMATIV AL FEDERAȚIEI INTERNAȚIONALE DE HANDBAL (NR. 80): „*În Anglia, unde domnește fotbalul, doi pionieri ai handbalului — Jeff Rowland și Phil Holden — fac eforturi intense pentru a obține sprijinul statului și pentru a determina cluburile sportive să adopte acest joc atît de frumos, atît de instructiv. „British Olympic Association" a cerut federației britanice de handbal să solicite admiterea sa oficială. Acest lucru fiind realizat, handbalul își poate extinde activitatea*".

Federația britanică de handbal va dobîndi ajutorul lui „Central Council of Physical Recreation" — oficiu guvernamental pentru susținerea activității internaționale a sportivilor britanici — care va finanța cursuri conduse de federație, precum și acțiuni propagandistice. Dacă handbalul se va dezvolta conform previziunilor, același oficiu va plăti trei sferturi din salariul unui antrenor național.

După campionatele școlare, se prevede organizarea unui campionat național al echipelor de seniori. Studenții scandinavi — suedezi, danezi și norvegieni — se numără printre cei care susțin o intensă activitatea handbalistică. Nu de mult a avut loc un important turneu universitar la Edimburgh. În finală: Herriot Watt University Edimburgh — Newcastle University 11—5.

„Physical Education College for Women" a introdus anul acesta un curs de handbal. Aceasta înseamnă că la finele anului, 120 de monitoare de sport vor contribui la răspîndirea handbalului în rîndurile elevilor".

Evident, handbalul nu-și propune o dispută directă cu fotbalul. N-ar fi în avantajul său... Sportul cu mingea mică dorește — și, după cît se vede, reușește — să-și extindă aria, să cucerească inimile tineretului, nu în dauna sportului rege, ci alături de el. *(h. n.)*.

„RUGBYUL MI-A DEZVOLTAT CALITĂȚILE ATÎT DE NECESARE ÎN FORMAREA MEA ȘTIINȚIFICĂ...“

ne mărturisește prof. dr. docent EMIL CIONGA

Omul din fața noastră surprinde plăcut, înainte de toate, printr-o robustețe cuceritoare. Este un om de știință, un cercetător asiduu, care își petrece ore întregi în laborator, în clinică, în biblioteci. Și, totuși, manifestă o surprinzătoare prospețime, o revelatoare ușurință în mișcări. Secretul? A fost, în prima tinerețe, un sportiv. Un sportiv convins!

Dialogul nostru cu *prof. dr. docent Emil Cionga* se înfiripă ușor,

— Am fost atras de sport încă de la primul contact cu școala, fiind să precizeze de la început interlocutorul. Jucam oină avînd drept adversari pe elevii de la „Normală“, băieți vînjoși, unul și unul. De pe atunci mi-am dorit să ajung ca ei... Pasiunea pentru oină a continuat și mai tîrziu, ca licean la „Gheorghe Lazăr“. Am făcut parte chiar din selecționata liceului, reușind să obțin multe medalii. Asta se întîmpla în jurul anului 1920. Paralel, ca orice școlar, ca majoritatea tinerilor de vîrsta mea, am practicat fotbalul. Dar, poate vă va surprinde afirmația mea, sportul-rege nu m-a tras...

● Un foarte bun amic al dv., Nicolae Sterescu, v-a descris ca pe un talentat jucător de rugby... Cînd s-a născut pasiunea pentru sportul cu balonul oval?

— Tot în perioada primilor ani de școală. Făcusem cunoștință cu rugbyul pe un teren periferic, din zona actualului parc al Libertății. Mi-a plăcut mult pentru spiritul de echipă pe care îl presupune acest joc, pentru că te obligă să folosești fantezie și inteligență. Și, bineînțeles, fiindcă era vorba de un sport bărbătesc, care cultivă curajul, spiritul cinstei, al fair-play-ului. Pentru toate acestea rugbyul avea să mă cucerească, să mă absoarbă, să mă oblige, să-i dedic o bună parte din energia mea fizică și intelectuală.

● Cînd se poate vorbi de jucătorul de rugby Emil Cionga? Cu ce prilej?

— Prin 1921. Ca elev la „Lazăr“, nu puteam rămîne insensibil la invitația colegilor mei de a face parte dintr-o echipă selecționată. Colegii mă știau sportiv pasionat de la jocurile de oină, apoi de la cele de fotbal, mai apoi din activitatea de atlet, ca demifondist. Erau convinși că nu-i voi dezamăgi nici în noua calitate. Și așa am început pregătirile pentru campionatele interșcolare ale orașului București. Participau trei echipe — Mihai Viteazul, Dimitrie Cantemir și Gheorghe Lazăr. Primele două echipe aveau în lot jucători de categoria I aparținînd cluburilor Stadiul Român, Tenis Club Român și Sportul Studențesc. La noi, la „Lazăr“, nu se afla decît un singur jucător mai experimentat, Nicu Anastasiade, din prima echipă a Stadiului. Restul — începători. În aceste condiții, noi nu aveam — teoretic — nici o șansă.

● Citeodată buturuga mică...

— Chiar așa s-a întîmplat și în cazul nostru! În ciuda lipsei de experiență a rugbyștilor de la „Lazăr“, am reușit să cîștigăm campionatul, furnizînd marea surpriză a competiției. Este însă foarte adevărat că surpriza a fost doar pe jumătate: fiindcă ne-am pregătit foarte serios, zilnic, participînd la antrenamente extrem de riguroase. — Și apoi socot că dragostea noastră pentru culorile școlii a depășit pe aceea a adversarilor noștri.

● Istoria rugbyului românesc vorbește și de un jucător Emil Cionga în campionatele seniorilor.

— Da, am jucat la Stadiul Român, club în care am fost admis fără vreun stagiu prealabil, direct în prima echipă. N-am rămas însă la Stadiul decît puțină vreme; în 1923, împreună cu Victor Cazana și Nicu Sterescu am înființat un nou club — Rugby Club București (RCB). Cu mijloacele noastre modeste am căutat să lărgim sfera de activitate în sportul cu balonul oval.

● Pentru un timp ați activat și peste hotare.

— Am jucat, într-adevăr, cîțiva ani în Franța, la Stade Francais, în perioada specializării. Dar gîndul mi-a fost permanent acasă, la colegii mei de echipă și de rugby, așteptînd cu nerăbdare clipa în care urma să revin în mijlocul lor.

Apoi, după o pauză în care fostul rugbyst și-a depănat unele amintiri din viața de medic, a reluat:

— Am fost și am rămas un mare iubitor al acestui sport extrem de frumos, care mi-a dezvoltat curajul, dîrzenia și rezistența la efort, atît de necesare în formarea mea științifică de mai tîrziu.

● V-am văzut descoperit în tribună, la unele întîlniri din campionat și chiar la partide în care se întreceau juniorii, în toate cazurile elevi.

— Urmăresc și astăzi cu interes și pasiune, cînd am puțin timp liber, felul cum evoluează rugbyul nostru. S-au făcut, sincer vorbind, mari progrese și cantitative, și calitative. Dovadă — succesele obținute în fața unor echipe engleze, franceze și italiene. Totuși, țin să remarc cu destulă amărăciune că implantarea și difuzarea acestui joc, îndeosebi în mediul tineretului, în școli și facultăți, se desfășoară într-un ritm mult prea lent și în dezacord flagrant cu excelentele aptitudini naturale ale tineretului nostru. Poate că nu este tîrziu să se prospecteze cu mai multă stăruință rugbyul în școli, începînd cu elevii din primele clase, așa cum am făcut și eu, să fie organizate campionate pe specialități — ai liceelor teoretice, ai celor profesionale, tehnice etc. Paralel ar fi de dorit să fie perfectate mai multe întîlniri între elevii rugbyști din România și cei din alte țări, din imediata vecinătate, ca și din Franța, Anglia și Italia. Iată atîtea modalități prin care rugbyul românesc ar avea numai de cîștigat. M-ar bucura mult dacă aceste modeste reflecții ale mele ar găsi ecoul dorit...

În încheierea dialogului nostru, prof. dr. docent Emil Cionga s-a oferit să viziteze o serie de școli pentru a împărtăși elevilor din amintirile sale de sportiv, și în primul rînd de rugbyst.

Tiberiu STAMA

R.C.B. (Rugby Club București), echipă creată din inițiativa prof. dr. docent Emil Cionga, fotografie din anul 1926, pe cînd inițiatorul era și... jucător (cel din mijloc, în rîndul al doilea)

ANCESTRALA

Parcă s-a frînt în fața pragului.
O biciuire scurtă
și șulița s-a-nfipt în cer
ca un stol.
El, a încremenit
petrecîndu-i plutirea.
În zborul acela de cîteva clipe
erau anotimpuri
și vise
și, poate, gloria.
Cînd vîrful pașnicei lănci
pătrunse în pielea pămîntului, verde,
mulțimea-i vesti în urale izbînda.
Atunci fața i-a fost fulgerată
de-un zîmbet ciudat,
sfidător și sălbatec.
Și era fericit ca un dac
care-acum vreo două milenii
răpunea un bour
de mult urmărit.

Dorin ALMAȘAN

(din ciclul „Sufletul arenei“)

CROS

Drumurile noastre paralele
s-au întîlnit
și
au rămas
îngîndurate
pe o piatră
ca aripile
gata să se deschidă.

Dan LALU

ÎNVINȘII

S-a prăbușit ceva în ei. Departe
S-a irosit surîsul unui vis,
Hrănit cu luptă, crîncen, tot și parte...
În inimi poartă soarele ucis.

Pășesc împovărați. Tot laolaltă
— Frați în durere. — Lent. Adînc tăcuți.
Se dau înlături — ziduri de tristețe —
În consternare, ceilalți, reci și muți.

Vasile DIACONESCU

CRONICA SFERTURILOR DE VEAC

CÎND BUNICII FĂCEAU SPORT!...

APRILIE

1870

● După cum anunță ziarul **„Românul“**, „Societatea de arme și dare la semn își începe tragerile cu premie la pistolu în aer liber“.

● La 25 aprilie 1870, „artistul velocipedist Ignatz Holler“ a dat la Arad o reprezentație în cadrul căreia a entuziasmat asistența cu evoluțiile făcute pe un velociped pe care îl conducea „cu cea mai mare siguranță, uneori chiar fără întrebuințarea cîrmei“.

● În nr. 16 din 19 aprilie 1870 al revistei „Daracul“, caricatura intitulată: „Popice politice“ reprezintă una dintre primele știri privind practicarea popicelor în țara noastră. Însăși explicația caricaturii („Frumósă lovitură!... Tóte la pamântu și partita cîștigată!“) este o dovadă a faptului că acest sport își trăia primele întreceri încă de acum un veac.

1895

● Sub titlul **„Povestire științifică“**, ziarul „Timpul“ din 2/14 aprilie 1895 a publicat un articol pe două coloane despre gimnastica suedeză. Anonimul autor al „povestirii științifice“ a fost, se pare, entuziasmat de aprecierile date gimnasticii suedeze de către dr. Fernand Lagrange și s-a considerat obligat să dea „cîteva indicațiuni asupra acestui fel de gimnastică și (să) le recomande celor însărcinați cu acest curs în școalele noastre“. Citățm din articol: „Printre diferitele sisteme de gimnastică este de remarcat gimnastica suedeză care este mai mult un fel de tratare medicală, avînd de scop de a dezvolta deopotrivă toți mușchii corpului, dînd astfel întregului organism o mlădiere și o armonie care nu se găsește la gimnastici în general (...). O mulțime de proceduri pe atît de simple pe cît sînt de ingenioase și concepute în același spirit au fost imaginate de gimnasticii suedezi. Ei au pentru fiecare exercițiu mai multe moduri de executare, mai multe variante în care forța musculară crește sau descrește progresiv în intensitate“.

1920

● „Federațiunea (Societăților Sportive din România) face un apel stăruitor pe lîngă marile instituțiuni financiare, stabilimentele industriale și comerciale și pe lîngă particularii cu oarecare dare de mînă, spre a-i da sprijinul lor bănesc“ în vederea „operei naționale de întărire fizică“. Avînd în vedere „importanța covîrșitoare a vieții în plin aer pentru tineret și ce derivativ sănătos și plăcut ea oferă contra viciilor de tot felul“, F.S.S.R. „e nevoită să facă apel la public și aceasta o face cu speranța că va fi auzită, înțeleasă și ajutată“, deoarece „autoritățile publice nu dau mai nici un interes acestei chestiuni“.

(**„Viața sportivă“** nr. 6 — aprilie 1920)

● **Tenis.** „Mișu, cîștigătorul campionatului de la Monte Carlo de anul trecut asupra lui Max Decugis și care era și anul acesta favorit, a fost învins de către Ritchie (6—3, 6—4, 6—4). În finală, Gordon Lowe a învins pe Ritchie (...). Concursul de la Menton ce a urmat celui de la Monte Carlo a permis lui Mișu să cîștige ușor simplul bătînd pe Lowe. În dublu mixt, echipa Dubley—d-ra Beamich a cîștigat finala asupra echipei Mișu—d-na Fick (4—6, 6—0, 6—0)“.

(**„Revista automobilă“** nr. 4 — aprilie 1920)

1945

● Începînd din nr. 7 (11 aprilie 1945), Oscar Vexu publică în „Sportul popular“ un curs de „jiu-jitsu (judo)“. Trecuseră aproape patru decenii de cînd o „demonstrațiune publică la Arenele Romane înfiorase asistența“ și avea să mai treacă peste 20 de ani pînă cînd judo își va avea competiții regulate și în țara noastră.

● Un meci dramatic pe „Venus“ la 29 aprilie 1945 între boxerii Axioti (75,500 kg) și Gh. Lungu (91,500 kg). Iată-l descris în cronica apărută în „Sportul popular“, care sublinia în titlu că învingătorul a fost de 6 ori la podea: „Axioti dîndu-și seama de diferența de 16 kg și de forța pumnului adversarului său, a căutat să lupte foarte prudent și de la distanță. Totuși Lungu a lovit și (Axioti) cade o dată și se ridică, mai cade o dată și încă de două ori, dar gongul îl salvează. Lumea așteaptă cu nerăbdare rundul al doilea, dar știe cam ce o să se întîmple. La reluare, o nouă directă fulgerătoare și Axioti este iarăși la pămînt. Se ridică și love ște puternic. Lungu contrează și Axioti face din nou cunoștință cu podeaua. De data aceasta este numărat pînă la 4. Se scoală. Bate gongul. În repriza a treia Axioti încearcă prin cîteva un-doi-uri obrazul adversarului. Acesta comite greșeala de a se descoperi în semn de sfidare și Axioti plasează o lovitură la bărbie și cîteva puternice la ficat. Lungu se prăbușește. Este numărat de întreaga asistență: 1... 2... 3... 10. out! Axioti a cîștigat prin scoatere din luptă. Publicul manifestează entuziast și năvălește în ring“.

Documentar de **Dorin ȘTEFLEA**

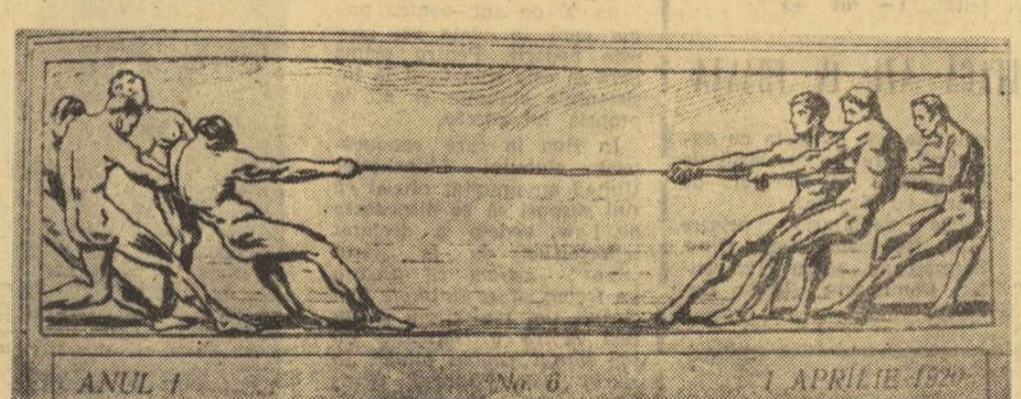

Un desen în revista „Viața sportivă“ din aprilie 1920 ne reamintește un vechi sport, mult îndrăgit cu ani în urmă și care a avut chiar campioni. Este vorba de „tragerea frînghiei“

„OLIMPUL INTANGIBIL“

Coperta revistei, cu un desen de André Dunoyer de Segonzac

„Revista Olimpică“ — nr. 28/1970 — editată de Comitetul Internațional Olimpic a reprodus un editorial al ziarului nostru („Olimpul intangibil“) semnat de Hristache Naum. Articolul scotea în evidență contribuția esențială a antrenorilor la progresul general al sportului în lume, la realizarea marilor performanțe care-i uimesc din ce în ce mai mult pînă și pe specialiști. Dar, „omul din colț“ este foarte adesea uitat în clipa supremei bucurii a festivității de premiere. Atenția oficialităților, a spectatorilor și — de ce n-am spune-o, a ziariștilor — se îndreaptă exclusiv spre performer. Colegul nostru propunea în editorialul amintit ca treptele podiumului olimpic să fie urcate simultan de sportivi și antrenorii lor. Un mijloc echitabil de răsplătire a celor ce-și dedică nenumărate ore pregătirii, cizelării talentului sportivilor, pentru triumful ideilor sportului.

Opinia ziaristului sportiv Hristache Naum a părut interesantă editorilor de la Lausanne. Este motivul pentru care articolul a fost reprodus de prestigioasa revistă.

ȘAHUL FULGER

Spectatorii turneelor de șah s-au obișnuit să-i vadă pe concurenți cufundați în meditații prelungi. O partidă durează în medie cinci ore, timp de ajuns ca privitorul să gîndească laolaltă cu cei care se întrec, să bea o cafea, și să constate apoi cu satisfacție că marele maestru a făcut exact mutarea pe care o văzuse și el.

Timpul de gîndire în șah a făcut — de-a lungul anilor — obiectul multor discuții. Unii, Reshewski de pildă, au propus ca el să fie mărit, spre a-i permite celui care joacă să facă într-adevăr mutările cele mai bune și să transforme această îndeletnicire în artă veritabilă. Alehin socotea două ore și jumătate pentru 40 de mutări absolut de ajuns, iar Capablanca, încercînd să cocheteze cu paradoxul, spunea că indiferent cît ai gîndi singura bună este prima pornire, acordînd, în acest fel, credit nelimitat intuiției.

Disputa dintre „a muta încet și a muta repede“ va dura cît timp va exista șahul. Dar iată că s-a inventat sistemul de joc fulger, în care fiecare dintre concurenți are doar CINCI MINUTE pentru gîndire. Și trebuie să le gospodărească așa cum știe și așa cum poate.

Șahul fulger este un șah direct, este șahul gîndirii electronice și al sclipirii de geniu. Totul se petrece trepidant. Combinațiile trebuie calculate în fracțiuni de secundă. De cele mai multe ori ele sînt incorecte, dar — în schimb — totdeauna frumoase.

Făcînd o incursiune în istorie, vom aminti că Alehin, acest Michelangelo al șahului, a jucat la turneul de la Margate din 1938 o partidă strălucită contra lui Eero Böök, cîștigînd după ce sacrificase un cal și un turn. Zece ani mai tîrziu, cînd Alehin murise, analiza a descoperit că finlandezul ar fi putut să respingă atacul. Zece ani mai tîrziu!...

Dar să revenim la ideea inițială. Șahul fulger este acum foarte la modă. Marile turnee se încheie, tradițional, printr-o asemenea competiție, menită să desemneze nu pe cel mai bun, dar pe cel mai iute și pe cel mai perspicace dintre jucători.

Șahul fulger a creat nu puține neplăceri. Flohr, de pildă, care n-a cîștigat la Alehin nici o partidă de turneu, i-a luat fostului campion mondial o avere la partidele blitz.

Botvinnik și Euwe, străluciți strategi ai tablei cu patrate albe și negre, au dezavuat acest sistem de joc. În schimb Tal și Bronstein îl adoră, ultimul propunînd chiar un campionat mondial în materie.

A produs senzație rezultatul lui Fischer, obținut în turneul fulger organizat după disputarea „Meciului secolului“, 19 puncte din 22 posibile (17 victorii, 4 remize, 1 înfrîngere), prin care campionul american l-a devansat cu 4½ puncte pe Tal.

Ceea ce l-a îndemnat pe Najdorf să constate cu spiritul lui mereu tînăr: „Cine știe șah, joacă bine și încet și repede“. În cazul lui Fischer butada se potrivește.

Valeriu CHIOSE

Invidie

Desen de V. CRĂIȚĂ-MINDRĂ

CUPON DE CONCURS

Numele și prenumele: . . . . . .

. . . . . .

Adresa: . . . . . .

. . . . . .

1. CE ECHIPE VOR OBȚINE CALIFICAREA PENTRU SFERTURILE DE FINALĂ (reamintim: din fiecare grupă se califică primele DOUĂ CLASATE)?

GRUPA A . . . . . .

GRUPA B . . . . . .

GRUPA C . . . . . .

GRUPA D . . . . . .

2. CE ECHIPĂ VA CÎȘTIGA CAMPIONATUL MONDIAL?

. . . . . .

LOTO — PRONOSPORT

AVANTAJELE NOII FORMULE LA PRONOEXPRES

PESTE 73.000 PREMII LA CINCI CONCURSURI

Marile avantaje oferite la Pronoexpres — prin aplicarea noii formule — se conturează concurs de concurs. Astfel și la concursul din 15 aprilie a.c. au fost omologate peste 13.500 de premii. Adăugînd și pe cele 60.000 de premii atribuite la primele patru concursuri desfășurate după noua formulă, rezultă că, numai în cinci concursuri, cifra variantelor cîștigătoare se ridică la peste 73.000 premii; cifră care vorbește de la sine despre posibilitățile de premii oferite la sistemul Pronoexpres.

În același timp, se înregistrează și cîștiguri de ridicată valoare, ca acelea obținute de participanții Dionisie Brudan din Timișoara — 55.184 lei, Alexandru Dinescu din Ploiești — 61.250 lei și Glonț Anton din comuna 23 August, județul Constanța — 59.736 lei.

Aceste exemple constituie suficiente motive să fiți prezenți cu cît mai multe variante la concursul Pronoexpres de miercuri 29 aprilie a.c., la care se aplică în continuare noua formulă de participare.

I. INTRODUCERE

Un amic cercetător științific, recent întors dintr-o călătorie (cu delegație) în Franța, mi-a spus că într-un mic port de pescari provensali, la Sanary-sur-Mer, s-a întîlnit venind de la Marsilia cu un cineast parizian care ne-a vizitat cu ani în urmă țara. Vorbind de una, de alta, amicul a fost destul de uluit să-mi audă numele pomenit — și încă la o asemenea nebănuită și însorită latitudine sudică.

— A vorbit frumos de tine... asta m-a frapat. Zicea că ați fost împreună pe munte... chiar ați fost? Sau l-ai plimbat doar pe dealul Mitropoliei și i-ai sporovăit vrute și nevrute. Te știu în stare.

Cu cineastul acela chiar am fost într-adevăr pe munte — și nu din dorința lui, ci din a mea: venise cu un Citroen galben, fuma tutun de pipă olandez, mirosea foarte plăcut a lavandă Lohse; echipa și însoțitorii de filmare găsiseră cel mai nimerit lucru să-i învîrtă prin restaurante de lux care servesc mititei eleganți și portocale de Jaffa la desert, să-i arate icoane pictate pe sticlă la magazinul Fondului Plastic, îi făcuseră cadou, confecționate prin artizanatele orășenești, îi ciripeau cu acurațe: monsieur, îi plimbaseră entuziaști pe la Muzeul satului și la Hanul cu prepeleac. Toți sperau să-i fi inoculat o solidă imagine despre noi și ale noastre, mai ales după ce-i rulaseră și două-trei filme turistice ONT pline de ciobănei și miei împanglicați ca pe bomboniere cu fondante pentru copii cuminți, supra-saturate de munți colorați pe care mișună fete frumușele purtînd pantofi de lac, sufiind voioase din zori și pînă-n noapte din tulnicele de lemn sculptat, în timp ce pe prispa caselor, moși rumeiori și sfătoși își povestesc — probabil basmul punguței cu doi bani și al altor nenumărate și minunate chestii. Desigur, se poate și așa: totu-i posibil într-o lume posibilă, dar eu consider că arătarea specificului unei țări se face din adînc spre suprafață, nu invers, și astfel stînd lucrurile, într-o pauză de filmări mai lungă l-am invitat pe oaspetele nostru să meargă cu mine, să vadă toate astea cum trebuie, drumețind fără mirajul automobilului, al telefericelor sau al montajului peliculei Eastman... ei, Doamne,

dragi tovarăși, aș fi putut să-l duc și eu la hoteluri cu uși automate cu snack-bar-uri pline de vitrouri futuriste și de reclamele țigărilor și ale băuturilor străine, majoritatea scrise fonetic cu tuș de China, de către niște necunoscute și savante mîini bine intenționate, aș fi putut să-l duc... dar unde nu l-aș fi putut duce? Ce nu i-aș fi putut oferi: de exemplu, una din cabanele acelea minuscule de lemn care se pot cumpăra la orice tutungerie, iradiind un bun gust de-a dreptul trăznitor. Nu l-am dus și nu i-am oferit decît o săptămînă de Paring și Surianu, prin Petroșani — lacul Cîlcescu-Obîrșia—Oașa — schitul Custura—Novaci. (**Au revient toujours...**). Citroenul galben ne-a așteptat cuminte la Tîrgu—Jiu. În această săptămînă a văzut pentru întîia oară în viața lui o capră neagră, a mîncat hribi fripți pe jeratec de cetini, pe valea Frumoasei a stat lîngă „bradul strîmb“ din curtea casei lui Sadoveanu, a pescuit păstrăvi. Într-una din nopțile toamnei aceleia de neuitat, l-am învățat să deosebească pe cer constelațiile, uimit de denumirile lor țărănești atît de plastice: Cloșca cu pui, Cățelul, Fata de împărat... și a auzit chemarea de dragoste a cerbilor. Ciobanii și pădurarii întîlniți în drumul nostru nu-i citiseră pe St. John Perse și nici pe Desnos, (cu care cultivatul meu companion de călătorie îmi împuiase capul), dar păreau să descindă la modul cel mai autentic de pe zidurile Sarmizegethusei Regia. Și nu eu am fost cel care iarăși m-am uimit de fluturașii de mică strălucind printre bolovanii Dengherului, ci tovarășul meu: la fel cum se uimiseră cu două mii de ani în urmă legionarii romani, suiți aici ca să se năpustească în clește asupra vitezelor dar inutilelor întăriturî dacice.

— Am senzația că-ți cunosc țara abia acum cu adevărat, mi-a spus noaptea, în popasul de la schitul Custura: afară suna toaca pentru liturghia de la miezul nopții, și în chilia noastră, pîlpîia o singură luminare sub o icoană a Fecioarei cu pruncul în brațe, iar ochii ei erau la fel de mingîioși ca și ai Sophiei Loren după nașterea propriului copil. (Cu singura diferență că tatăl acestuia nu este nici un fel de duh sfînt, ci o persoană fizică arhi-cunoscută, producer-ul și soțul mondial-italian, domnul Carlo Ponti.)

De ce să mint și să nu recunosc c-am roșit de plăcere la cuvintele lui.

AL. STRUȚEANU

(Va urma).

Mini-avertisment: N-am de gînd să scriu un serial, oh, nu. Nu-l am la îndemînă nici pe Sfîntul, nici pe duiosul Cozmin-fiul zimbrului, n-am la îndemînă nici măcar benzile desenate de Gorcinny, și Uderzo pentru ai lor faimos Asterix. Vreau doar să-mi susțin cîteva principii turistice, cu speranța că nu voi fi ținta unei nemiloase polemici în temă: exact ce-mi lipsește!

În turneul de baschet de la Cluj

Echipele României și Cehoslovaciei în finala competiției

CLUJ, 25 (prin telefon, de la trimisul nostru). Cuplajul baschetbalistic de simbătă seara a avut două caracteristici : echipele României și Cehoslovaciei sprintează spre... campionatele europene de baschet rezervate juniorilor, iar formațiile Tunisiei și R.A.U. luptă din răsputeri să nu primească mai mult de 100 puncte.

In primul meci s-au înfruntat baschetbaliștii cehoslovaci și tunisieni. Echipa fostului internațional Dușan Lukacik a început jocul cu multă dezinvoltură și după cîteva minute avea un avantaj substanțial. In continuare, antrenorul Cehoslovaciei a indicat elevilor săi să aplice un sistem de apărare agresivă, lucru ce a încomodat vizibil pe tunisieni care, nestăpînind în măsură suficientă diferitele procedee tehnice, nu reușesc să facă față iureșului advers și scorul ia proporții. Cu toate acestea, echipa Tunisiei și-a atins scopul și nu a primit „suta" de puncte de care se temea. Conducătorul formației Cehoslovaciei a rulat întregul lot, menajînd pe unii din titularii echipei, pentru meciul decisiv de duminică cu România, care va decide cîștigătoarea acestui turneu. Scor final 95—35 (49—18) pentru Cehoslovacia. Arbitrii **David Davijan** (U.R.S.S.) și **Geza Dutka** (România) au condus fără greșeală.

In partida a doua s-au întîlnit echipele României și R.A.U. După un început timid în care tinerii baschetbaliști români au avut un trac inexplicabil față de valoarea scăzută a adversarilor, echipa și-a recăpătat încrederea în forțele proprii și, evident superioară pe plan tehnico-tactic, a început să înscrie coș după coș.

Cu toate acestea, sportivii din R.A.U. nu au depus armele și printr-o risipă de energie demnă de toată lauda, nu au lăsat pe români să se distanțeze, astfel că la fluierul final al arbitrilor **Geza Pastor** (Iugoslavia) și **Milan Iohoda** (Cehoslovacia), **scorul a fost 87—73 (44—31) în favoarea României.**

PAUL IOVAN

Poloiștii români au întrecut campioana olimpică

(Urmare din pag. 1)

(Jankovici de două ori și Sandici printr-un șut de la 10 m), ultima oară în min. 19,07, cînd Marovici a beneficiat de un penalti, ca urmare a faptului că Popa oprise cu ambele mîini o minge șutată de adversari. Nu este mai puțin adevărat că în tot acest timp oaspeții, care au atacat mai mult, au avut și alte ocazii excelente, dar șuturile lui Poljak, Dabovici și Jankovici au lovit bara sau au întîlnit brațele curajosului Huber. In replică, românii s-au dovedit mai prudenți (prime semne de maturitate), jucînd exclusiv la cîștig. Și zeița Fortuna avea să le zîmbească în final — prima oară în 25 de ani — cînd severul arbitru Sandor Kantor (Ungaria) a dictat împotriva echipei iugoslave a 8-a eliminare (echipa noastră a avut doar 6 penalizări).

Cele două reprezentative au aliniat următoarele formații : ROMÂNIA : HUBER — ZAMFIRESCU, Popa, Țăranu, SZABO, Blajec, M. Popescu, Novac, C. Rusu, Culineac ; IUGOSLAVIA : Stipanici — Sandici, Bonacici, MAROVICI, JANKOVICI, Rudici, Dabovici, Lopatni, Belamarici.

Revanșa acestei partide — astăzi, la ora 12, în bazinul Dinamo.

GRIVIȚA ROȘIE — FARUL 15-9 (3-6)

Simbătă după-amiază pe terenul din „Parcul copilului" rugbyștii de la Grivița Roșie au primit replica Farului de care au dispus greu cu 15—9, după ce la pauză au fost conduși cu 6—3...

Inițial gazdele conduc cu 3—0 prin lovitura de pedeapsă transformată de Țibuleac. Apoi, constănțenii reușesc o încercare (Zamfirescu) și un „drop" (Tomescu), luînd conducerea.

La reluare Farul înscrie din nou — lovitură de pedeapsă, prin Celea. Abia acum intervine revirimentul Griviței Roșii : Irimescu transformă două lovituri de pedeapsă iar Pavlovici înscrie două încercări. De notat că Grivița Roșie a ratat cîteva ocazii favorabile, dintre care una rarisimă — un balon culcat alături de terenul de țintă... **(Em. F.)**

VERIFICAREA „CADEȚILOR"

— Lotul de tineret — Rapid 5-0 (3-0) —

In cadrul programului de pregătire premergător „amicalului" de marți, preconizat în compania reprezentativei Franței, selecționata de tineret a României a întîlnit ieri — pe stadionul Republicii — echipa de tineret-rezerve a Rapidului.

La capătul a 90 de minute de joc îndeobște modest, „cadeții", antrenați de Cernăianu și Tătaru, au obținut o categorică victorie — 5—0 — grație golurilor înscrise de Kun II (min. 15), Both (min. 22 și 25), Bălan (min. 72), și Petreanu (min. 80).

Abordînd partida cu „11"-le — **Oprea-Gruber, Cringașu, Ciugarin, Broșovschi, Dutan, Both, Caniaro, Ștefănescu, Kun II, Iordănescu** — tinerii componenți ai lotului reprezentativ au prestat un joc de factură tehnică mulțumitoare, presărat atît cu faze de remarcabil spectacol, cît și cu greșeli dintre cele mai pueril. In tot acest interval, am remarcat incisivitatea lui Both, „șarjele" lui Caniaro precum și — reversul medaliei — inapetența de joc a lui Ștefănescu, Dutan și Iordănescu.

In repriza secundă, meciul s-a desfășurat între aceleași coordonate, modificarea liniei de atac — prin introducerea lui Petreanu și a „spărgătorilor" Doru Popescu, Florescu și Bălan — neaducînd revirimentul așteptat. O notă în plus, în această parte a jocului, pentru Dutan, mult mai echilibrat, și pentru Bălan, extrem de mobil și pătrunzător.

In rezumat, un test pe care l-am socoti mai degrabă neconvingător, deopotrivă prin modestia fotbalului practicat de selecționabili, cît și prin palida replică a unei echipe lipsită de valori, veleități. **(— Iov —)**

TRICOLORII ROMÂNI PLEACĂ AZI ÎN FRANȚA

Echipa de fotbal a României va pleca la Paris în cursul dimineții de azi. Din capitala Franței, tricolorii români se vor îndrepta cu autocarul spre Reims, locul de desfășurare a jocului de marți cu Franța.

Fac deplasarea, printre alții, Răducanu, Dan, Dinu, Sătmăreanu, Radu Nunweiller, Dumitrache, Neagu, Lucescu.

IERI, ÎN DIVIZIA B LA FOTBAL

Progresul București — Progresul Brăila 5—1 (3—0), Oțelul Galați — Gloria Bîrlad 1—0 (0—0), Metalul București — Metalul Tîrgoviște 3—3 (2—3).

HANDBALISTELE DE LA „U" BUCUREȘTI ÎNVINGĂTOARE: 14—10 CU PROGRESUL

Studentele au intrat pe teren hotărîte, ca de data aceasta, să-și depășească „complexele" din meciurile cu Progresul, care de multe ori le-a încurcat socotelile. Și au reușit. Ele au avut în permanență avantajul scorului (au condus și cu 5 goluri diferență), au jucat mai bine tactic, reușind să cîștige pe merit cu scorul de 14—10 (7—4). Partida în ansamblu a fost modestă. In ultimele 15 minute meciul a fost ceva mai dinamic. Principalele realizatoare : Arghir (6) pentru Universitatea și Otelea (4) pentru Progresul. Au arbitrat G. Popescu și M. Ionescu (București).

Gheorghe RANGU

ZIUA CELOR 200 DE MECIURI

(Urmare din pag. 1)

cu autoritate în fața tuturor adversarilor, obținînd victorii înainte de limită.

Intrebindu-l pe antrenorul emerit Ion Corneanu dacă este satisfăcut de întrecerile actualei ediții ne-a spus că finalele ce se vor încheia duminică la prînz, — și pînă atunci se mai pot întîmpla multe — constituie ultima verificare a luptătorilor care se află în vederile federației pentru a participa la apropiatele campionate europene. „Trebuie să subliniez că actuala ediție a depășit toate așteptările, privind evoluțiile membrilor lotului republican care, cu toate că au fost nevoiți aproape toți să treacă prin unele situații dificile, au reușit, în cele din urmă, să se impună".

Iată cîteva dintre rezultatele înregistrate în reuniunea de ieri: **cat. 48 kg :** Gh. Berceanu (Steaua) v. tuș E. Antal (Brașov), O. Mocanu (Bacău) b.t. N. Bădălan (Cîmpulung Muscel), F. Gyömgösi (Oradea) b.t. I. Prisop (Tulcea) ; **cat. 52 kg :** Gh. Stoiciu (Steaua) b.t. J. Prisacă (Metalul Buc.), M. Dumitru (Bacău) b.t. C. Ciobotaru (Rapid Buc.), St. Badea (Dinamo Buc.) b.t. C. Salop (Constanța) ; **cat. 57 kg:** I. Baciu (Steaua) b.p. C. Vîrtosu (Dinamo Buc.), V. Solituz (Bacău) b.t. N. Vlăduț (Reșița), M. Sandru (Metalul Buc.) b.t. N. Iliuță (Galați) ; **cat. 62 kg :** S. Popescu (Steaua) b.p. I. Grigorescu (Bacău), I. Popa (Craiova) și I. Valdes (Brașov) — descalificați, P. Popescu (Timișoara) b.p. I. Alionescu (Dinamo Buc.) ; **cat. 68 kg. :** R. Pătrașcu (Rapid Buc.) b.p. M. Bolocan (Pitești), E. Hupcă (Metalul Buc.) și I. Burcea (Progresul Buc.) — descalificați, I. Enache (Dinamo Buc.) b.t. V. Duțu (Constanța) ; **cat. 74 kg. :** M. Vlad (Craiova) b.t. Gh. Nini (Galați), I. Gabor (Steaua) b.t. T. Ignătescu (Rapid Buc.), M. Butnaru (Progresul Buc.) b.t. I. Stanciu (Pitești) ; **cat. 82 kg :** I. Țăranu (Dinamo Buc.) b.p. L. Eizic (Rădăuți), St. Olteanu (Progresul Buc.) b.t. I. Mocanu (Constanța), P. Stroe (Steaua) b.t. Gh. Ghinea (Buzău) ; **cat. 90 kg :** N. Neguț (Steaua) b.t. Ad. Teodorolu (Progresul Buc.), V. Fodorpatachi (Dinamo Buc.) b.t. P. Zaharov (Tulcea), C. Șerban (Craiova) b.p. Fr. Naghi (Cluj) ; **cat. 100 kg :** N. Mandea (Dinamo Buc.) b. desc. M. Meluș (Constanța) Gh. Popovici (Dinamo Buc.) b.t. C. Bordeanu (Timișoara), Fl. Chițu (Metalul Buc.) b.t. N. Mihai (Slatina) ; **cat. +100 kg :** N. Martinescu (Dinamo Buc.) egal N. Pavel (Steaua), V. Roman (Satu Mare) b.t. V. Pavalache (Slatina).

Astăzi, de la ora 9, semifinalele și finalele.

TURNEELE FINALE DE VOLEI

(Urmare din pag. 1)

A doua partidă a serii, **deosebit de importantă pentru stabilirea configurației clasamentului (Penicilina avea nevoie de o victorie pentru a-și asigura titlul) a fost de un dramatism rareori întîlnit. Voleibalistele din Iași joacă senzațional în primul set, avînd în Florentina Itu una din cele mai bune atacante, cîștigînd clar la 4. Setul al doilea se desfășoară tot în nota de dominare a ieșencelor care conduc cu 6—0, 9—4, 14—11 avînd mingea de set, dar o gravă eroare a jucătoarei Itu face ca Dinamo să cîștige mingea și cu Mariana Popescu la fileu, egalează și obține victoria în prelungiri. În setul al treilea se manifestă un echilibru de forțe pînă la 5—5, cînd Dinamo se distanțează cu 4 puncte, obținute direct din serviciu. În această parte a meciului se manifestă eficacitatea la fileu a dinamovistei Margareta Șorban. Setul al patrulea aparține, la început, Penicilinei, care conduce cu 8—4, 12—11, dar bucureștencele, avînd-o pe Șorban în formă excelentă, recuperează și se detașează în cîștigătoare. Așadar, 3—1 (—4, 14, 11, 12) pentru Dinamo. S-au remarcat : Lia Iliescu, Helga Bogdan, Margareta Șorban și Constantinescu de la Dinamo, respectiv Florentina Itu și Aurica Căunei de la Penicilina. Au arbitrat bine I. Amărăsteanu și V. Arbire. Clasamentul este următorul :**

Dinamo	25	23	2	71:13	48 ;
Penicilina	25	23	2	71:15	48 ;
Rapid	25	17	8	60:28	42 ;
Universitatea	25	16	9	53:39	41.

Clarificări în turneul de selecție

Trei meciuri interesante au figurat ieri pe programul turneului de selecție a tenismanilor noștri fruntași, soldate cu rezultate care aduc sensibile clarificări în clasamentul întrecerii.

În primul rînd, trebuie consemnată o nouă victorie a lui Petre Mărmureanu, a opta, care a dispus de Sever Mureșan tot atît de net ca și în tur : 3—0. Pe seturi : 6—3, 6—1, 6—1. Acum, Mărmureanu nu mai poate pierde primul loc, fiindu-i asigurată victoria în turneu.

De notat apoi, revanșa luată de Viorel Marcu asupra lui Ion Santei, de care a dispus în patru seturi : 4—6, 6—2, 6—3, 6—2. Marcu arată o formă satisfăcătoare.

În fine, se confirmă revenirea în mînă a lui Sever Dron care, învingîndu-l cu 6—4, 6—4, 6—0 pe Constantin Popovici, l-a oprit pe acesta din ascensiune.

Clasamentul se prezintă astfel : Mărmureanu — 8 v, Mureșan — 5 v, Popovici — 4 v, Marcu și Dron — 2 v, Santei — 1 v.

Azi dimineață, la Progresul, turneul programează (începînd de la ora 10,30) următoarele întîlniri : Mărmureanu — Santei, Dron — Mureșan, Marcu — Popovici.

Tiparul : I. P. „Informația", str. Brezoianu nr. 23—25, București

sportul în lume

RALPH MANN — 49,4 LA 400 m GARDURI

Echipa de ștafetă a Universității din Texas a corectat, în cadrul concursului atletic desfășurat la Moines (Iowa), cea mai bună performanță mondială în proba de 4×220 yarzi cu timpul 1:21,7. Pînă în prezent, cel mai bun rezultat din lume era de 1:22.1 și aparținea echipei Colegiului din San Jose. In cursa de 440 yarzi garduri, atletul american Ralph Mann a fost cronometrat în 49,4 (nou record al S.U.A.). Doug Knop a cîștigat proba de aruncarea discului cu un rezultat de 62,13 m.

■ In cadrul unui concurs de atletism desfășurat la Seesen (R. F. a Germaniei), sportivul vest-german Thomas Zacharias a cîștigat proba de săritură în înălțime cu performanța de 2,16 m.

START BUN AL ȘAHISTELOR NOASTRE LA VRNJACKA BANJA

Romîncele au luat un start remarcabil în întrecerile turneului zonal de la Vrnjacka Banja, acolo unde se dispută o etapă deosebit de importantă pentru noi, din cadrul campionatului mondial feminin. După consumarea primelor trei runde, Gertrude Baumstarck împărțea șefia clasamentului cu maghiara Maria Ivanka, de asemenea o revelație a acestui debut de întrecere. Numai victorii, dintre care una cucerită cu o deosebită dezinvoltură în fața cunoștintei noastre da anul trecut, de la Sinaia, tînăra șahistă engleză Dinah Dobson. Iată cum a cîștigat Baumstarck această frumoasă partidă :

APĂRAREA FRANCEZĂ

Gertrude Baumstarck (România) — Dinah Dobson (Anglia)

1.e4 e6 2.d4 d5 3. Cc3 Cf6 4.Ng5 Nd4 5.e5 h6 6.Nd2 N:c3 7.b:c Ce4 8.Dg4 Rf8 (De obicei, aci se joacă 8.. g6) 9.h4 C:d2 10.R:d2 c5 11.Cf3 Da5 12.

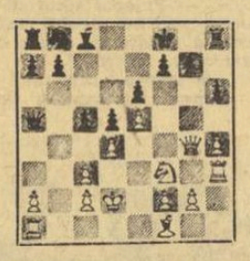

Th3 ! (Vezi diagrama. Un plan de joc foarte bun, recomandat încă acum o jumătate de secol de neuitatul șahist maghiar G. Maroczy, revine acum la viață) 12...c:d 13. C:d4 Cc6 14.Tg3 Tg8 15.C:c6 b:c 16. Nd3 (Acum devine evident că albul este în avantaj, iar negrul nu găsește contra-jocul necesar pentru echilibrarea șanselor) 16...Na6 (La 16...g6 17.Df4 !) 17.Nh7 Re7 18. N:g8 T:g8 19.Db4+ D:b4 20.c:b (Partida poate fi considerată ca încheiată aci. Albul, cu o calitate în plus, este virtual cîștigător. Remarcabil totuși cum își realizează avantajul jucătoarea română, găsind manevrele cele mai exacte) 20...Nc4 21.a4 h5 22.Rc3 g6 23.Rd4 Tb8 24.b5 c:b 25.a:b N:b5 26.T:a7+ Nd7 27.Tb3 Tc8 28.T3b7 Td8 29.c3 Re8 30.Re3 (Negrul este în „zugzwang" total) 30...Re7 31.Rf4 Re8 32. Rg5 Re7 33.g3 și negrul a cedat (urmează Rf6).

★

Și cealaltă reprezentantă a României în acest turneu, maestra internațională Elisabeta Polihroniade a avut un debut bun. Ea a întrecut-o pe Henrietta Konarkowska-Sokolov după o partidă de mare luptă și a făcut remize cu Katia Iovanovici — una din favoritele întrecerii — și Ursula Wasnetzki.

Se joacă în eleganta sală de festivități a cazinoului balnear, sub privirile unui public numeros. Arbitrează iugoslavul Misa Petronici, secondat de compatrioata sa Milunka Lazarevici, care este de pe acum calificată pentru viitorul turneu interzonal, din toamnă.

Sergiu SAMARIAN
(Prin telefon)

GERTRUDE BAUMSTARCK LA A PATRA VICTORIE

BELGRAD, 25. — Turneul zonal feminin de șah a continuat, la Vrnjacka Banja (Iugoslavia), cu runda a 4-a. Elisabeta Polihroniade a obținut victoria la olandeza Hemskeerk în 32 de mutări. Katia Jovanovici (Iugoslavia) a pierdut la Gertrude Baumstarck.

Fruntașa clasamentului continuă să fie Gertrude Baumstarck (România) cu 4 puncte, urmată de Marja Ivanka (Ungaria) — 3 (1) p, Elisabeta Polihroniade (România) — 3 p, Rujița Jovanovici (Iugoslavia) — 2½ (1) p etc.

FOTBALIȘTII SOVIETICI ÎN BULGARIA

MOSCOVA, 25 (Agerpres). Echipa de fotbal a U.R.S.S. a plecat în Bulgaria unde-și va continua pregătirile în vederea campionatului mondial din Mexic. Fotbaliștii sovietici, împărțiți în două loturi (A și B), se vor pregăti într-o stațiune de altitudine pînă la 7 mai, în care perioadă vor susține două meciuri în compania unor selecționate ale Bulgariei. În acest timp, echipa sovietică va juca două partide : cu Elveția la Zürich și cu o echipă franceză la Bordeaux.

Lotul echipei U.R.S.S. va pleca la 10 mai spre America de Sud. Fotbaliștii sovietici vor întîlni la 13 mai echipa Columbiei și la 17 mai formația Ecuadorului. Sosirea la Mexic este prevăzută pentru 19 mai.

A ÎNCEPUT „TURUL SPANIEI"

Prima etapă a Turului ciclist al Spaniei disputată între Cadix și Jerez (170 km) a fost cîștigată de tînărul alergător belgian Eddy Peelman, cronometrat în 4 h 20:15. În clasamentul general conduce olandezul Rene Pijnen înaintea spaniolului Ocana și a belgianului Van Springel.

ÎNOTĂTORII SOVIETICI CONDUC LA EDINBURGH

La Edinburgh se desfășoară meciul internațional de natație dintre selecționatele Angliei și U.R.S.S. După prima zi, scorul este favorabil oaspeților (102—46 puncte).

Iată principalele rezultate înregistrate : MASCULIN — 1500 m : V. Bure 17:32,1 ; 200 m liber : Kulikov 1:59,2 ; 200 m bras : Mihailov 2:27,6 ; 400 m mixt : Kravcenco 4:55,2. FEMININ — 100 m bras : Grebenikova 1:16,4 ; 200 m mixt : Milenina 2:31,8 ; 100 m fluture : Vaschevici 1:08,2 ; 100 m liber : A. Jackson 1:02,2.

CORESPONDENȚĂ SPECIALĂ PENTRU „SPORTUL"

DENIS LAW „REGELE" CARE PLEACĂ

Scoțianul Denis Law, supranumit „regele din Trafford Park" (numele stadionului pe care joacă Manchester United), omul cărula ani de-a rîndul, de două ori pe săptămînă, 50—60 000 de suporteri înfocați, constituind un cor uriaș, îi închinau adevărate imnuri de glorie și-i scandau numele pe străzi pînă tîrziu în noapte, a fost pus pe lista de transferări. Aceasta, în termeni politicoși, înseamnă că Manchester United nu mai are nevoie de serviciile sale. Cu alte cuvinte, Law a fost concediat !

La 30 de ani, pentru prima oară în viața sa, Law este nedorit. Pentru prima oară el este transferat la insistențele clubului și nu la propria lui cerere.

În ziua în care conducătorii clubului Manchester United au anunțat oficial că sînt dispuși să se dispenseze de Law, vedeta a declarat reporterilor de la ziarul „Sun" : *„...știam că aceasta va trebui să se întîmple mai curînd sau mai tîrziu și totuși vestea a constituit un șoc teribil pentru mine".* În ziarul „Daily Express", Denis Law scria de asemenea : *„Astăzi sînt cel mai trist om din lumea fotbalului, dar nu mă plîng. Desigur, n-aș fi vrut încă să părăsesc clubul. Sînt că sînt complet restabilit după lunga serie de accidentări pe care le-am suferit în ultimul timp și sînt convins că voi mai avea cîțiva ani buni în fotbal. Aș dori să nu plec din Manchester, dar ca fotbalist profesionist trebuie să joci acolo unde ți se oferă o slujbă".*

Sînt foarte interesante, de asemenea, declarațiile celebrului antrenor, Sir Matt Busby, actualmente director tehnic la Manchester United : *„Conducerea clubului a ajuns la concluzia că atît pentru club, cît și pentru Denis Law însuși, transferul său este necesar. Denis a fost un jucător admirabil pentru Manchester United și noi am făcut toate sacrificiile pentru a-l transfera de la echipa italiană Torino, acum opt ani. Pe drept cuvînt, suporterii noștri l-au încoronat ca „rege al stadionului" In cea mai bună formă, Denis era fotbalistul cel mai iscusit și mai inteligent pe care l-am antrenat vreodată, reflexele lui fiind uluitoare. Dar, de cîtva timp, Law nu mai este jucătorul de odinioară. De doi-trei ani el a fost realmente chinuit de un lung șir de accidente, iar în ultimul sezon n-a apărut în prima echipă decît în 13 meciuri din cele peste 50 pe care le-am susținut !*

Recunoașteți această fotografie ? Denis Law — în zilele sale de glorie — cucerind mingea cu o splendidă lovitură de cap...

Desigur, — mărturisește în continuare Matt Busby, *ziua de azi este extrem de tristă și pentru mine. Mă leagă prea multe amintiri de acest rege blond al fotbalului ca să nu încerc acum un profund regret. Ca antrenor al echipei naționale a Scoției, l-am selecționat în reprezentativă unde și-a făcut debutul la numai 17 ani și jumătate".*

Cum a evoluat cariera de fotbalist a lui Denis Law ? În 1960, la vîrsta de 20 de ani, este cumpărat de la Huddersfield, de către celălalt mare club din Manchester, „City". Peste numai 15 luni este atras de mirajul și de faima campionatului italian și își cere transferul la F.C. Torino. Fotbalul „închis", practicat în Italia, precum și regimul excesiv de strict aplicat acolo fotbaliștilor, îl decepționează însă și în toamna lui 1962 se transferă la Manchester United. De atunci a jucat la Manchester United 239 de meciuri în campionat, înscriind 142 de goluri. A fost selecționat de 42 de ori în reprezentativa Scoției !

În iunie, cînd îi expiră contractul cu Manchester United, „regele din Trafford Park", trebuie să plece. Dar unde ? El nu va putea face o revenire spectaculos-sentimentală la Huddersfield Town, clubul la care a debutat la vîrsta de 16 ani, pentru simplul motiv că *echipa nu are nevoie de el,* așa cum a declarat directorul clubului. Acesta însă a completat : *„Sînt sigur că Law va obține un contract înainte de începerea noului sezon ; cel puțin jumătate din cluburile din liga a II-a sînt gata să-l accepte !"*

Fanaticii susținători ai lui Denis Law, suporterii lui Manchester, mai puțin la curent cu calculele de rentabilitate maximă ce guvernează fotbalul profesionist, au protestat vehement la aflarea veștii că Denis Law, „regele" proclamat de ei, va dispare definitiv din echipa lor favorită. Dar regii sînt și ei muritori, ca toți oamenii, mai ales cînd e vorba de un rege al fotbalului !

Denis Law va pleca. Întrebarea este cine va ocupa tronul rămas vacant ?

După toate probabilitățile noul „rege" al Trafford Park-ului va fi atacantul central Brian Kidd, care la 20 de ani — și cu un talent puțin obișnuit — se impune din ce în ce mai pregnant în fotbalul englez.

Dar, realitatea este că atît gloria, cît și performanțele celebrului Denis Law vor fi foarte greu de egalat.

Al. OCTAV
Manchester, aprilie.

AMĂNUNTE ASUPRA MECIULUI BENVENUTI — BETHEA

După cum s-a mai anunțat, meciul pentru titlul mondial de box la categoria mijlocie dintre deținătorul centurii, italianul Benvenuti, și șalangerul său oficial, americanul de culoare, Bethea, va avea loc la 26 mai, în localitatea iugoslavă Umago Gala și se va desfășura într-o arenă descoperită care poate găzdui între 7 000 și 10 000 de spectatori. Localitatea maritimă Umago se află la granița cu Italia, în apropierea Triestului, orașul în care locuiește Nino Benvenuti.

Raliul Londra — Mexico a încheiat traseul european

La capătul celor 7242 km (din totalul de 25750) parcurși pe traseul european, Raliul automobilistic „Cupa Jules Rimet" a ajuns la Lisabona. Conduce echipajul francezului René Trautman, pe Citroen, cu 5 min. penalizare, urmat de finlandezul Hanno Mikkola (Ford-Escort) — 7 min. p. și francezul Verrier (Citroen) — 8 min. p. Unul din favoriții cursei, finlandezul Altonen (Ford-Escort) este abia al 10-lea, cu 44 min. p. Fotbalistul englez Jimmy Greaves ocupă locul 9.

TOSTAO ÎL VA ÎNLOCUI PE PELE

Selecționata de fotbal a Braziliei, care va întîlni astăzi în meci amical la Sao Paulo echipa Bulgariei, s-a antrenat vineri timp de 70 de minute. Antrenorul echipei, Zagalo, a anunțat că în formația pe care o va alinia, Tostao va juca în locul lui Pele. În linia de mijloc, va juca și Rivelino.

LA ROVINJ

FISCHER SE DISTANȚEAZĂ: 9 PUNCTE DIN 11 POSIBILE !

Sfidînd cu superbă nonșalanță vicisitudinile acestor decenii șahiste ale remizei, Bobby Fischer marchează în serie puncte întregi la unul dintre cele mai puternice turnee ale anului (coeficient 1 A). În runda a 11-a, marele maestru american l-a învins, cu negrele, pe Kurajita, fostul campion mondial al juniorilor. Principalii săi urmăritori au terminat la egalitate : Hort cu Smislov, Petrosian cu Ivkov, Korcinoi cu Uhlmann, Ghițescu a întrerupt în poziție egală cu Brown.

CLASAMENTUL : Fischer 9, Hort, Petrosian 7, Gligorici, Korcinoi 6½ (1), Minici, Smislov 6, Bertok 5½ (1), Uhlmann 5½, Brown, Kovacevici 5 (1), Ivkov 5, Ghițescu, Udovcici 4 (1), Parma, Kurajita 4, Marovici 2½ (1), Nicevski 2½.

După 3 zile libere, turneul se reia, marți, la Zagreb.

TELEX • TELEX • TELEX • TELEX • TELEX • TELEX • TELEX • TELEX

În competiția internațională masculină de baschet de la Sofia, echipa R. D. Germane a învins cu scorul de 77—70 (41—42) o selecționată a orașului Moscova. Sofia a întrecut cu 71—47 (39—25) echipa orașului Praga.

■

În campionatul inter-britanic de fotbal s-au disputat ieri două meciuri : la Glasgow, Scoția — Anglia 0—0 ; la Swansea, Țara Galilor — Irlanda de nord 1—0.

În sferturile de finală ale turneului de tenis de la Houston (Texas), spaniolul Santana a cîștigat cu 6—1, 10—8 în fața vest-germanului Ingo Buding. El se va întîlni în semifinale cu americanul Clark Graebner, care l-a eliminat cu 6—0, 6—2 pe Brian Fairlie (Noua Zeelandă). În cea de-a doua semifinală se vor întîlni Richey (S.U.A.) și Spear (Iugoslavia).

■

La Belgrad a început tradiționalul turneu internațional de volei care are loc în fiecare primăvară. În competiția masculină, echipa Iugoslaviei a învins cu 3—0 echipa Greciei, iar Bulgaria a întrecut cu 3—2 echipa Ungariei. Rezultate înregistrate în competiția feminină : Ungaria — Italia 3—0 ; Bulgaria — Iugoslavia 3—1.

■

Continuîndu-și pregătirile în vederea turneului final al C.M. de fotbal, echipa Peruului a susținut la Lima un meci de verificare în compania echipei braziliene „Internazionale"-Porto Alegre. Fotbaliștii peruvieni au obținut victoria cu scorul de 2—0 (1—0).

■

Recordmanul mondial în probele de 1 500 m și o milă, americanul Jim Ryun, a anunțat oficial că-și va face reintrarea anul viitor. Ryun a declarat că intenționează să fie prezent la startul concursurilor ce vor avea loc în 1971 pe teren acoperit în S.U.A.

PROLETARI DIN TOATE ȚĂRILE, UNIȚI-VĂ!

Redacția și administrația: str. Vasile Conta nr. 16, tel. 11.10.05, interurban 72 și 286. Telex sportrom buc. 180.

sportul

4 pagini 30 bani

Anul XXVI—Nr. 886 (6320) ZIAR AL CONSILIULUI NAȚIONAL PENTRU EDUCAȚIE FIZICĂ ȘI SPORT Luni 27 aprilie 1970

Azi, la București și Timișoara

ÎNCEPE RETURUL TURNEELOR FINALE LA VOLEI

Dramatic acest ultim act al campionatelor de volei. Deznodămîntul așteptat, de unii, să se producă cu un ceas mai devreme, adică în primele trei zile ale turneelor finale, nu s-a realizat. La feminin, Dinamo și Penicilina păstrează intacte șansele de a cuceri titlul, ele fiind acum departajate doar de setaveraj. Rapidul — care s-a arătat capabilă de realizarea unor surprize (mai mult sau mai puțin voite) — poate juca un rol hotărîtor în desemnarea campioanei. La masculin, steliștii, deși cu două puncte avans, nu se pot considera intrați în posesia tricourilor de campioni. Rapidul, în special, și Dinamo sînt încă contracandidate periculoase. Așadar de abia returul turneelor finale poate răspunde la întrebarea: cine vor fi noii campioni? Dar — probabil — nu înainte de epuizarea ultimei partide. Iată, de altfel, programul primei zile:

BUCUREȘTI (turneul final feminin, sala Floreasca, de la ora 17): Penicilina Iași — Universitatea Timișoara, Dinamo — Rapid;

TIMIȘOARA (turneul final masculin, sala Olimpia, de la ora 17): Steaua — Dinamo și Rapid—Politehnica Galați.

Campionatele internaționale de tenis ale Italiei

VICTORIE ROMÂNEASCĂ ÎN FINALA DE DUBLU

(Amănunte în pag. a 4-a)

Tradiționala fotografie dinaintea plecării

MÎINE—LA REIMS—PENULTIMUL TEST ÎNAINTEA GUADALAJAREI

DRUM BUN „TRICOLORILOR"!

— Reportaj la plecarea echipei naționale de fotbal spre Paris —

Duminică dimineața, aeroportul Băneasa.

...Valizele „tricolorilor" — suple, cuminți, ici-colo mai umflate, lăsîndu-ne să bănuim degetele de aluminiu ale crampoanelor — stau rînduite în fața cîntarului, într-o aliniere perfectă, soldățească...

Rude, prieteni, admiratori, matinali vînători de autografe, flori, îmbrățișări — aceeași atmosferă festivă, înfiată de toate plecările echipei naționale de fotbal, aproape întotdeauna aceeași, mișcătoare pînă la lacrimi, descrisă — vai! — pînă la tocire.

...Domide, cu ochii lui blînzi, de copil gata să se mire oricînd și de orice. Dumitrache, Lupescu, Răducanu cu mustața aceea a la Carbajal, profesorul Angelo Niculescu, îmbrățișînd toate și pe toți într-o privire grijulie, părintească, care vrea parcă să spună: „ei, nu cumva am uitat ceva!?"

Sînt ultimele minute dinaintea intrării în vamă, timp în care toate trăirile și toate gîndurile sînt abandonate prezentului, cînd pînă și temerile unui antrenor plin de... temeri — l-am numit pe Emerich Vogl — s-au spulberat, asemenea petalelor purtate de vînt... Acum se pleacă, și atîta tot...

Unul cîte unul, băieții string ultimele mîini întinse, după care dispar — parcă deconectați, eliberați (brusc) dintr-o teribilă încercare — în coridorul care duce spre pistă: Dumitru, Mocanu, Dan, Dobrin, Dinu, Sătmăreanu, Adamache, Deleanu, Pescaru, Dembrovschi, Neagu...

În sfîrșit, perechea de pe urmă: Radu Nunweiller, mereu zîmbitor, cu un zîmbet șfichiuitor, de licean întîrziat, și Mircea Lucescu, „căpitanul de pe Wembley".

— Ce zici, Mircea, francezii ne datorează o revanșă?!

— N-ar strica să ne-o luăm, dar nu asta interesează!

— !?

— Dincolo de rezultat, meciul ăsta trebuia să-l jucăm. Avem nevoie de cît mai multe partide „afară"... Eu cred că un 1—1 la Stuttgart valorează acum, înaintea Mexicului, mai mult decît un 2—0, să zicem, cu Brazilia, la București!

...Tumultul din aerogară s-a stins. Avionul a spintecat pieptul văzduhului, dispărînd la orizont. Doar vînzătoarea de la chioșcul de ziare — o bătrînică străină, pare-se, de fotbal — privește nedumerită: „ce de lume, ce de flori..."

...Drum bun, băieți, și s-auzim de bine!

Ovidiu IOANIȚOAIA

Festivitate de premiere la categoria 68 kg.
Foto: B. VASILE

Trimisul nostru special G. NICOLAESCU relatează:

LA „LION D'OR" SE DOARME...

REIMS, 26 (prin telefon). La ora cînd transmit aceste rînduri — este aproape ora 10 seara — camerele hotelului „Lion d'or" în care sînt cazați fotbaliștii români sînt cufundate, de cîteva minute, în întuneric. Aici este liniște, se doarme, indicațiile antrenorilor urmărind o refacere fizică cît mai rapidă, după un drum — București, Paris, Reims — destul de obositor.

După ce, dimineața, elegantul BAC al companiei TAROM și-a luat zborul de pe „Băneasa", aproape de ora prînzului — ora locală — delegația celor 17 fotbaliști români a aterizat la Paris, pe aerodromul „Le Bourget".

Aici, prima surpriză: ne-a întîmpinat o ploaie mărunță, de toamnă, care ne va însoți de altfel de-a lungul drumului pînă la Reims și care continuă să cadă și la această oră.

La Paris, delegația română a rămas cîteva ore, interval în care s-a luat prînzul — la cunoscutul restaurant „Doucet Marbeuf", din apropiere de Avenue Wagram — și s-a efectuat un scurt tur al „orașului lumină", incluzînd obiectivele turistice ale acestuia.

Plimbarea ne-a oferit, între altele, și motivul pentru care întîlnirea de marți va fi găzduită de micuțul stadion din Reims (17 000 de locuri!) și nu de celebrul „Parc des Princes" din Paris: gazonul ultimului este în refacere, după ce a fost „mutilat" de necesitățile lărgirii unui bulevard.

După-amiază, reprezentativa de fotbal a României s-a îmbarcat într-un elegant Chausson cu direcția Reims, oraș așezat pe rîul Vesle, de care istoria Franței leagă convertirea lui Clovis la catolicism, în anul 496, iar fotbalul francez amintirea unei mari echipe, Stade de Reims, dirijată cu ani în urmă de neuitatul dribleur al „cocoșului galic" care a fost Raymond Kopa.

(Continuare în pag. a 3-a)

POLO SAU PUGILAT?

ROMÂNIA—IUGOSLAVIA 5-5, ÎN AL DOILEA JOC

Poate că rezultatul de egalitate (5—5) consemnat ieri dimineață la finele celei de a doua partide amicale reflectă mai bine evidentul echilibru de forțe existent la ora actuală între naționalele de polo ale României și Iugoslaviei. Campionii olimpici au prins kilograme serioase, se mișcă destul de greu în apă și oricum nu mai au strălucirea cu care ne obișnuiseră în urmă cu doi ani, coborînd la nivelul actualelor posibilități ale reprezentativei române, astfel că în momentul de față, fiecare întrecere între cele două selecționate rămîne deschisă oricărui rezultat.

Paradoxal însă, poloiștii noștri au jucat incomparabil mai bine în această a doua întîlnire, în care s-au văzut nevoiți să se mulțumească doar cu un draw. Adevărul este că de data aceasta românii au ieșit din prudența exagerată pe care o manifestaseră în primul meci, înotînd mai mult și mai repede decît adversarii lor, ajungînd în felul acesta să-și creeze un număr sporit de ocazii favorabile.

Conduși cu 1—0 (Jankovici din superioritate numerică) și 2—1 (Dabovici cu un șut de la 10 m), gazdele au egalat cu ușurință prin Culineac, la capătul unei splendide combinații cu Blajec și Zamfirescu, și Popa din penalti. În cel de al treilea „sfert", după ce Cheța a apărat un 4 metri executat de Rudici, românii au trecut la conducere (Novac în superioritate numerică).

Adrian VASILIU

(Continuare în pag. a 4-a)

SUBLIMA REZISTENȚĂ OMENEASCĂ

Nu știu dacă ergonomia, această nouă știință a mișcărilor și efortului omenesc, va putea deplin măsura și rezistența omenească. De ce? Pentru că această calitate, spre deosebire de viteză și forță, este determinată hotărîtor de un factor mai greu măsurabil matematic, el fiind intim legat de complexa noastră ființă umană, voința.

Inima, plămînii și aparatul locomotor — integritatea și calitatea lor — te fac rezistent, foarte rezistent, cel mai rezistent om din lume. Dar pentru a obține marea victorie în întrecerile sportive, se mai cere un plus de încă ceva, și acest încă ceva este voința, convingerea atotputernică și dorința fără limite de a lupta și cîștiga.

Rezistența omenească dovedește de mii de ani înțeleptele ei calități. Ea ne-a purtat peste timp, prin războaie, intemperii, dezastre. Ea l-a purtat pe soldatul de la Maraton pînă la Atena, pe exploratorii polari pînă la Pol, pe Alain Bombard pînă la capătul experienței sale, care voia să demonstreze oamenilor că totul, chiar și rezistența lor organică, depinde de ei, de propria lor voință.

Sînt binecunoscute, prea binecunoscute limitele rezistenței omenești la frig, căldură, nesomn, efort. Ei bine, toate aceste bariere cad, cînd Omul nu vrea să cedeze, crede în el și în reușita a ceea ce și-a propus. De fapt, ce sînt recordurile dacă nu această totală victorie a Rezistenței, dincolo de granițele ei vechi și parcă de nedepășit. Întrecerea tradițională de schi Vasalop, la care participă mii de oameni care parcurg 80 de km, ce este ea dacă nu o curajoasă școală a rezistenței și voinței omenești?

Se vorbește admirativ, se scrie epopeic despre marile traversări — fie ele de munți sau ape: întîia traversare a Atlanticului de către Lindbergh, traversarea Mînecii de curajoși și originali, traversările noastre alpine de iarnă, traversarea lumii de către navigatorii solitari.

Toate aceste reflecții despre rezistență ne-au fost sugerate de finala de handbal de la Paris, în care jucătorii noștri au dovedit încă o dată nu atît superioritatea lor tehnică, ci gîndirea lor tenace și forța lor de luptă.

Cum este posibil ca echipa noastră națională de rugby să răstoarne un rezultat cu Franța și, aproape învinsă, să termine victorioasă cu 15—14, de ce boxerii și luptătorii culeg medalii de aur și admirația oamenilor din toată lumea, și alți sportivi, din alte sporturi, nu o pot face sau nu o mai pot face?

Există în lume, în multe țări, tradiția acordării premiilor fair-play.

Ar fi cumva greșit dacă s-ar institui pentru aceste fapte care ies din comun, prin neobișnuitul lor, un premiu al voinței, al rezistenței, al acestei sublime și fără limite rezistențe omenești?

Virgil LUDU

Campionatul de atletism pe echipe

DINAMO, C.A.U. ȘI STEAUA—VICTORII SCONTATE

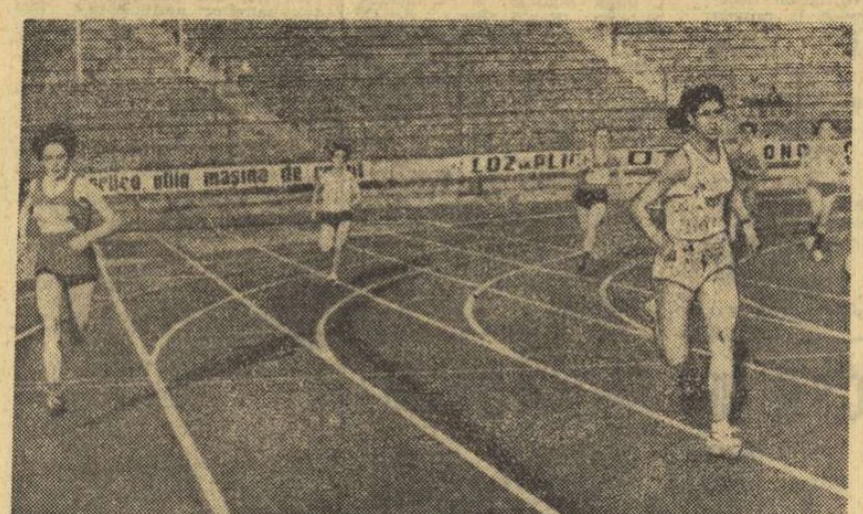

Eleonora Monoranu... în serie. După un excelent sezon de sală, atleta din Roman a parcurs ieri — cu vînt puternic din față — 100 m în 12,1 s și 400 m în 37,4 s în cadrul meciurilor de divizia B ale căror rezultate le vom publica mai

BRAȘOV 26 (prin telefon). Triunghiularul de atletism dintre echipele Dinamo Buc. — S.S.A. Buc — jud. Brașov a fost destul de interesant, deși sub raport valoric în cele două zile de concurs au avut de suferit. Pista moale a stadionului Tractorul a influențat în bună măsură stabilirea unor rezultate mai bune, dar nici pregătirea sportivilor nu este încă pusă la punct. Dinamoviștii bucureșteni, cu mai multă experiență competițională, dar și cu echipe evident mai bune, au cîștigat ambele întîlniri, fără a stabili însă și rezultate mai valoroase. O surpriză plăcută, evoluția tinerilor reprezentanți ai Școlii sportive de atletism Buc., promovați recent în campionatul republican, care au lăsat să se întrevadă reale perspective. Însuși faptul că S.S.A. a întrecut selecționata județului Brașov (care, în treacăt fie spus, a prezentat multe fisuri!) dovedește dorința de afirmare și posibilitățile tinerilor atleți bucureșteni.

REZULTATE: Brașov — S.S.A. 137—156 (48—67 f), Brașov — Dinamo București 115—170 (50—64 f), Dinamo București — S.S.A. 174—113 (64—48 f).

Rezultate tehnice: BĂRBAȚI: **100 m:** Gh. Dulgheru (D) 10,9, S. Mitrofan (S.S.A.) 10,9; **200 m:** S. Mitrofan 22,4, Gh. Dulgheru 22,5; **400 m:** N. Nicolae (D) 50,0; **800 m:** A. Constantinescu (D) 1:59,1, N. Milea (D) 1:59,1; **1 500 m:** Gh. Ungureanu (D) 3:58,0;

(Continuare în pag. a 2-a)

„CROSUL TINERETULUI" ÎN DRUM SPRE FINALĂ: Ieri, în întreaga țară s-a desfășurat o nouă etapă din cadrul popularei competiții de masă, „Crosul tineretului".

Citiți, în pagina a 2-a, relatările corespondenților noștri.

În fotografie: moment din întrecerea senioarelor la baza sportivă Olimpia din Capitală. Foto: V. BAGEAC.

S-au încheiat și naționalele de lupte greco-romane

FINALELE—UN ADEVĂRAT SPECTACOL

Luptele greco-romane și-au desemnat ieri campionii pe anul 1970. Reuniunea finală, care a stabilit ierarhia valorilor pe categorii, a constituit un adevărat festival și, vrem să credem, va dăinui mult timp în amintirea celor ce au fost prezenți, în această însorită zi de primăvară, în tribunele sălii Floreasca. Unele încleștări au fost pur și simplu electrizante, prin dăruirea totală a celor aflați pe patrulaterul finalelor, prin dîrzenia cu care ei și-au apărat șansele. Pentru că nu știm cum ar putea fi uitate cele 9 minute dramatice, în care un tînăr anonim, Marin Dumitru, l-a îngenunchiat pe internaționalul Gh. Stoiciu, sau disperarea lui N. Neguț, nelipsit în ultimii ani din tabelele de onoare ale marilor competiții internaționale, multiplu campion al țării, cînd s-a văzut la un pas de tuș în meciul cu Fodorpataki.

Această a 44-a ediție a naționalelor a prilejuit, în același timp, afirmarea pe plan republican a unor noi centre de lupte. Ne referim, îndeosebi, la merituoasele comportări ale sportivilor din Bacău, Slatina și Cîmpulung Muscel, care au reușit să depășească centre cu tradiție recunoscută, cum sînt Lugoj, Timișoara, Brașov, Galați ș.a.

Dar să derulăm cîteva secvențe ale reuniunii de ieri la cele 10 categorii.

48 Kg. Indiscutabil, Gh. Berceanu a traversat lejer categoria sa, oferind în același timp recitaluri de autentică virtuozitate în toate meciurile susținute. În ultima partidă, cu I. Iegh, deși n-a reușit să obțină tușul căutat, ca în cele șase meciuri anterioare, a cîștigat clar la

Toma RABȘAN
Costin CHIRIAC

(Continuare în pag. a 2-a)

UN PRIM RĂSPUNS

Fotoreporterii se codesc... Ziariștii se consiliază... Doar publicul, căruța bătutul acesta brunet i-a cucerit simpatia, nu-și face probleme: aplaudă. Pentru că Marin Dumitru a plăcut. Prin dîrzenie, prin multiplele sale cunoștințe într-ale luptelor, prin inepuizabilele energii aruncate nu la întîmplare, ci într-un flux de acțiuni ce produc încîntare și prozaice puncte. Victoria sa n-a mai fost o lovitură de teatru, o surpriză. Ea a devenit normală, așezînd lauri pe fruntea celui mai bun. A celui mai bun luptător al finalelor, așa cum a declarat-o „consiliul zeilor" de la greco-romane...

Și-atunci de ce toate aceste ezitări? Fiindcă acum un an și trei luni, Marin Dumitru părăsea porțile penitenciarului, după o detențiune de 4 luni. Aflat în stagiul încorporării, Marin Dumitru, băiat voinic din Tulucești Galaților, a urmat o tradiție născută cîndva, pe vremurile cînd stagiul sub arme însemna ruperea de viață, un chin continuu, traiul sub amenințarea centironului, și a închinat ultima zi de „civilie" zeului Bachus. A fost o poveste tulbure (creierul scăldat în aburul alcoolului n-a mai putut-o reține), cu ființa prieteni care au înțeles să apere o fată cu pumnii, de fapt un act sălbatic așa cum recunoaște — cu fruntea plecată — tînărul de lîngă mine. Tribunalul l-a condamnat la un an de închisoare. N-a făcut decît 4 luni, pentru că Marin Dumitru este un suflet simplu, onest. El bravase atunci. Oamenii, cei însărcinați cu aplicarea corectivului, au înțeles că băiatul alunecase într-unul din cotloanele vieții, că de fapt voia să pășească drept, că poate merge în pas cu societatea noastră pentru că și-a înțeles greșeala, pentru că o regretă sincer, pentru că n-ar mai face-o niciodată în viață. („Cînd văd doi încăierați, mă cutremur. Revăd atunci, într-o fracțiune de secundă, toate zilele acelea întunecate ale procesului, pîinșul mamei, tristețea fraților mei...").

Revenit printre oamenii adevărați, Marin Dumitru s-a dedicat trup și suflet meseriei — lăcătuș mecanic — și n-a uitat nici sportul care-i punea în valoare, de această dată într-adevăr în valoare, puterea sa de Hercule. Societatea noastră l-a reabilitat pe Marin Dumitru. I-a comunicat-o oficial. I-a oferit totul, ca și cum nimic nu s-ar fi întîmplat. Să fi înțeles băiatul acesta generozitatea manifestată față de el?

— Sînt fericit! Titlul acesta de campion este un prim răspuns la mîna care mi s-a întins. Acum sînt militar în termen și vreau ca perioada aceasta s-o folosesc în scopuri multiple. Să mă pregătesc conștiincios ca ostaș, să-mi ridic nivelul cunoștințelor în sportul luptelor — vreau să ajung în echipa națională — și să mă înscriu la cursurile liceale de seară. Dacă învăț bine, poate ajung și la facultate...

Aș vrea să nu mă înșel. Dar, după umila mea părere, în această poveste sînt doi beneficiari: societatea și Marin Dumitru.

Hristache NAUM

„CROSUL TINERETULUI", ÎN DRUM SPRE FINALĂ

Încercînd să-şi bătătorească o tradiţie, ceea ce nu-i de loc uşor în condiţiile unor antecedente triste care apasă asupra activităţilor sportive de masă, „CROSUL TINERETULUI", această iniţiativă de bună inspiraţie a C.C. al U.T.C., îşi continuă drumul fără publicitate şi camere de luat vederi (din păcate !). Oricum, competiţia a dăruit atletismului românesc o atletă, Rafira Fiţa, şi — probabil — altele îi vor lua urma.

La ora 9, trei trompeţi dădeau semnalul de deschidere a duminicii sportive desfăşurate la baza sportivă „Olimpia" din Capitală. Organizată de C.E.F.S. sectorul IV, în colaborare cu Comitetul U.T.C., Consiliul pionierilor şi Inspectoratul şcolar, această manifestaţie sportivă a reunit la start peste 2 000 de elevi din şcoli generale, licee teoretice şi profesionale, precum şi din unităţile economice din sector. Fluviile de tineret invadaseră arena sportivă, tribunele erau pline de suporteri, în timp ce competitorii fremătau nerăbdători în aşteptarea startului. Programul deosebit de bogat, conţinînd întreceri de atletism, fotbal, handbal, volei, baschet, tenis şi tir cu arcul a avut drept „punct forte" crosul. Reprezentînd etapa pe sector a „CROSULUI TINERETULUI", aceasta a atras la start peste 1 000 de fete şi băieţi. Traseele au fost dificile, solicitînd eforturi apreciabile din partea concurenţilor. Cele mai frumoase şi mai disputate probe ni s-au părut cele de **800 m fete** (17—19 ani) şi **1 500 m băieţi** (17—19 ani). În prima, unde eleva Mariana Draice, de la Liceul de chimie, a cîştigat cu un avans de peste 100 m (!), lupta pentru locurile 2 şi 3 s-a dus pînă la linia de sosire.

Organizarea ireproşabilă, precum şi pregătirea bazei de către clubul gazdă, au fost, alături de frumoasele premii acordate cîştigătorilor, factorii care au determinat ca duminica sportivă organizată ieri să fie pe deplin reuşită.

Iată primii clasaţi (pe categorii de vîrstă) la cros : **13—14 ani, fete :** Sanda Elrich (Şc. gen. 93) ; **băieţi :** Dorel Nuţu (Şc. gen. 73) ; **15—16 ani, fete :** Florica Munteanu (Lic. ec. 2) ; **băieţi :** Petre Miculescu (Şc. 21) ; **17—19 ani, fete :** Mariana Draice (Lic. chimie) ; **băieţi :** Ilie Cristinoiu (Şc. Kretzulescu) ; **peste 19 ani, fete :** Elena Nedelcu (Lic. 39) ; **băieţi :** Paul Galupa (Gr. şcolar chimie).

Tinerii şi tinerele din sectorul I al Capitalei au pus stăpînire pe Stadionul Combinatului poligrafic „Casa Scînteii", transformîndu-l într-o mare arenă de atletism. Sute de sportivi şi-au dat întîlnire pentru a-şi disputa întîietatea într-o competiţie de mare anvergură, „Crosul tineretului". Într-un cadru festiv au avut loc cele şase curse pe categorii de vîrstă. Iată cîştigătorii : **junioare mici (15—16 ani) :** Magdalena Gall (Şc. gen. 9) ; **juniori mici (15—16 ani) :** Ion Pruteanu (Şc. gen. 9) ; **junioare (17—19 ani) :** Maria Pigan (Şc. prof. F.C.T.B.) ; **juniori (17—19 ani) :** Ludovic Baloni (Şc. prof. poligrafică Dimitrie Marinescu) ; **senioare :** Magda Ionescu (I.C.P.C.H.) ; **seniori :** Paul Frungeanu (Asociaţia sportivă P.T.T.).

În continuare, tot pe acelaşi stadion, şi-au disputat titlul de campioană pe sector la fotbal echipele P.T.T. şi I.G.E.X. După o partidă pasionantă au cîştigat fotbaliştii de la I.G.E.X. cu 3—2 (2—1).

Peste 600 de tineri din unităţile şcolare, întreprinderile şi instituţiile sectorului II şi-au dat întîlnire în Parcul Copilului pentru a desemna pe cîştigătorii competiţiei sportive de masă „Crosul tineretului".

Pe un traseu bine ales s-au desfăşurat finalele, care au desemnat următorii cîştigători : **fete 15—16 ani :** Geoglovan Rodica (Lic. economic) ; **băieţi 15—16 ani :** Manole Zisulescu (Lic. I. Neculce) ; **fete 17—19 ani :** Elena Goangear (Lic. A. Vlaicu) ; **băieţi 17—19 ani :** Virgil Lupu (Lic. A. Vlaicu) ; **fete, peste 19 ani :** Sanda Serghie (Dacia) ; **băieţi peste 19 ani :** Marian Radu (Dacia).

Au colaborat corespondenţii noştri : **Horia ALEXANDRESCU, Florin SANDU şi Aurel PĂPĂDIE**

ŞAHIŞTII DE LA CONSTRUCTORUL SE DISTANŢEAZĂ

TG. MUREŞ, (prin telefon). **In partida derby a campionatului naţional de şah pe echipe, Constructorul Bucureşti a învins cu 4½—2½ pe marea sa rivală Electronica, netezindu-şi, practic, drumul spre titlu (Ciocîltea — Drimer ½—½, Stanciu — Pavlov ½—½, Botez — Reicher ½—½, Ghizdavu — Georgescu 1—0, Margareta Teodorescu — Rodica Reicher 1—0, Alexandra Nicolau — Eleonora Gogâlea ½—½, Armos — Vladone ½—½.**

Alte rezultate din runda a 6-a : **Petrolul — Crişul 5½—½, Mureşul — Universitatea 4½—2½, C.P.M. — Medicina Iaşi 6—1, C.S.M. — Medicina Timişoara 3½—3½.**

CLASAMENTUL : Constructorul 12 p, Electronica 9, C.P.M. 7 (26), C.S.M. şi Medicina Timişoara 6 (23), Universitatea 5 etc.

In clasamentul competiţiei masculine conduce C.P.M., iar în cel feminin, Constructorul.

L. PĂUŞ-coresp. principal

De la stînga la dreapta : Ştefan Boboc, Ion Monea, Paul Dobrescu, Nicolae Păpălău, Ion Alexe — Foto : VASILE BAGEAC

CU BOXERII DINAMOVIŞTI ÎN LINIŞTEA DE LA SĂFTICA

Cînd speranţele noastre de a-i găsi pe puncheurii din Ştefan cel Mare — retraşi la Săftica pentru pregătirea bătăliei „de onoare" cu cei de la Steaua — păreau să fie deşarte, iată-ne ajunşi acolo, în tabăra dinamoviştilor.

Parcurgem în mers domol aleea care se termină undeva, într-un fundal verde. O linişte deplină ne creează senzaţia că nimeni, în afară de primăvară, nu se află aici. Am bănuit imediat că poposiserăm la o oră nepotrivită pentru a prinde ceva din atmosfera febrilă care precede, de obicei, marile întreceri.

Antoniu Vasile, cu bustul său sculptat, ne vine în întîmpinare, mergînd încet, relaxat.

— **Vă place liniştea asta ?**

— Foarte mult. Nu avem timp de plictiseală. Facem două antrenamente pe zi. Aţi nimerit la numai cîteva minute după cel de dimineaţă — şi cu un gest ne arată treningurile puse la uscat pe nişte bănci.

Intrăm în vilă. Păşim pe coridor, aruncînd priviri fugare prin camere. Într-una din ele, Alexe, „greul", stă întins şi ascultă muzică la tranzistor. La urechi ne ajung frînturi de glume şi melodii venind dinspre bale. Încep să iasă, unul cîte unul. Győrffi pare stînjenit, probabil pentru înfringerea de la Craiova. Cuţov, obişnuitul „avocat" al colegilor săi, sesizează şi intervine : „E puţin supărat după articolul acela din „Sportul". La Craiova a vrut să convingă că meciul cu Sîrbul n-a fost decît o neacomodare ca stil, dar două avertismente date gratuit i-au luat şi decizia".

Vizităm clubul, ringul şi porticul pentru saci. Maşina lui Titi Dumitrescu intră în curte, în timp ce Monea şi Păpălău apar de undeva, parcă dintr-o grădină vecină...

Schimbăm cu cel mai tînăr antrenor emerit cîteva cuvinte, protocolare, după care îi solicităm să ne precizeze pe cei ce vor urca la 2 mai treptele ringului din potcoava stadionului Republicii.

— Nu ştiu, deocamdată, care vor fi cei 11. Am aici 17 băieţi, din care doar cîţiva vor figura în echipa de simbătă, la categoria lor obişnuită : Cuţov, Monea şi Alexe. În privinţa celorlalţi nu pot preciza nimic, pentru că îi voi stabili în funcţie de forma pe care o vor avea cu o zi-două înaintea confruntării, de greutatea lor şi de alte probleme de ordin, să le zicem, strategic. Lista lor, însă, iat-o : Ştefan Boboc, Vasile Ivan, Sandu Ştefan, Ştefan Hîrşu, Gheorghe Drugă, Paul Dobrescu, Nicolae Păpălău, Antoniu Vasile, Calistrat Cuţov, Constantin Ghiţă, Ion Covaci, Ion Győrffi, Ion Olteanu, Ion Ilie, Ion Monea, Ilie Dascălu şi Ion Alexe. Şase sau şapte dintre ei vor trebui să învingă şi sînt sigur că o vor face.

— **Aşadar, în privinţa categoriilor la care vor evolua unii dintre ei, sînt posibile schimbări...**

— Exact. N-aş vrea să vă comunic o formaţie şi să apar cu alta. Sper că nu-mi veţi reproşa nimic dacă o voi comunica abia la ora cîntarului oficial, avînd în vedere că ne întrecem între echipe, dar, de fapt, într-un sport individual...

Între timp fotoreporterul nostru a surprins joaca cu sacii, cu mănuşile şi corzile, a cîtorva dintre ei, nesătui, parcă, de mişcare. Se simţea însă că joaca lor nu e altceva decît ocupaţia pe care o caută întotdeauna atunci cînd vrei să scapi de o aşteptare chinuitoare, sau cînd trebuie să umpli cu ceva timpul care ţi se pare gol şi care trece foarte greu cînd eşti nerăbdător...

Gheorghe ILIUŢĂ

CAMPIONATUL DE ATLETISM PE ECHIPE

(Urmare din pag. 1)

3 000 m obstacole : Gh. Cefan (Bv.) 9:19,6 ; **5 000 m :** I. Cioca (D) 15:15,2 ; **10 000 km marş :** L. Caraiosifoglu (D) 46:26,6 ; **110 mg :** D. Hidioşanu (D) — probă disputată pe un adevărat uragan — 15,0 ; **400 mg :** C. Nemeş (D) 57,7 ; **înălţime :** Al. Spiridon (D) 1,86 m ; **lungime :** C. Ivan (D) 7,17 m ; **triplu :** V. Dumitrescu (D) 15,00 m ; **greutate :** A. Gagea (D) 16,24 m ; **suliţă :** G. Treutsch (Bv.) 58,66 m ; **disc :** Z. Hegeduş (Bv.) 49,50 m, V. Sălăgean (Bv.) 49,38 m ; **prăjină :** D. Piştalu (D) 4,00 m, C. Ivan (D) 4,00 m ; **ciocan :** V. Ţibulschi (D) 62,16 m ; **4×100 m :** Dinamo (Marinescu, Dulgheru, Hidioşanu, Nemeş) 43,2 ; FEMEI : **100 m :** R. Marinescu (D) 12,7, E. Mîrza (S.S.A.) 12,7, L. Raţ (S.S.A.) 12,7 ; **200 m :** R. Marinescu 26,4 ; **400 m :** N. Manea (S.S.A.) 59,8 ; **800 m :** R. Georgescu (D) 2:24,4 ; **100 mg :** E. Mîrza 14,8 ; **înălţime :** E. Vintilă (D) 1,54 m ; **lungime :** E. Vintilă 5,44 m ; **greutate :** A. Sălăgean (Bv.) 15,54 m ; **suliţă :** I. Stancu (D) 52,90 ; **4×100 m :** S.S.A. (Manea, Mîrza, Raţ, Dumitrescu) 49,8.

C. GRUIA — coresp. principal

PLOIEŞTI 26 **(prin telefon).** Întîlnirea de atletism din cadrul campionatului diviziei A, care s-a desfăşurat timp de două zile pe stadionul Petrolul din Ploieşti s-a încheiat cu următoarele rezultate : **Steaua — Metalul Bucureşti 161—100** (la femei 43—44, la bărbaţi 118—56), **Steaua — Prahova 173—105** (49—50 ; 124—55), **Prahova — Metalul 119—143** (46—47 ; 124—55). În ambele zile timpul a fost frumos, dar cu toate acestea, nu s-au obţinut decît puţine performanţe de certă valoare.

Cîteva rezultate din cea de a doua zi a întrecerilor : **BARBAŢI :** 10 km marş : **M. Ceaocoi (Metalul) 46:17,0 ; 400 mg : Gh. Tănăsescu (Steaua) 55,4 ; 200 m : Gh. Zamfirescu (Steaua) 22,3 ;** ciocan : **I. Iaru (Steaua) 52,34 m ; 800 m : I. Damaschin (Steaua) 1:55,1, P. Lupan (Steaua) 1:55,2 ; 5 000 m : I. Rusnac (Steaua) 14:48,7 ;** lungime : **A. Samungi (Steaua) 7,40 m. FEMEI : 200 m : Mariana Goth (Metalul) 25,2 ; 800 m : Maria Lincă (Metalul) 2:12,6 ;** suliţă : **Adriana Ioniţă (Prahova) 34,00 m ; înălţime : Dumitra Radu (Steaua) 1,54 m ; 100 m g : Viorica Viscopoleanu (Steaua) 15,0 ; greutate : Elena Moldoveanu (Metalul) 13,98 m ; 4×100 m : Steaua 49,7, Metalul 50,0.**

FL. ALBU, coresp.

CLUJ 26 **(prin telefon).** Întîlnirea de pe stadionul Municipal a luat sfîrşit cu două victorii clare ale campionilor ţării din 1969, echipa Clubului Atletic Universitar din Bucureşti : 195—105 cu Clujul (66—41 la femei şi 129—64 la bărbaţi) şi 190—93 cu Rapid Bucureşti (62—39 ; 128—54). La rîndul său, Clujul a întrecut pe Rapid la o diferenţă de scor apreciabilă : 170—102 (63—38 ; 107—64).

Dintre rezultatele individuale, subliniem pe cele înregistrate de Anemarie Vitalios la 100 mg, Cornelia Popescu la înălţime, Ion Răţoi la 400 mg. Cîteva dintre performanţele înscrise în foile de arbitraj : BARBAŢI : 200 m : **A. Munteanu (C.A.U.) 21,7 ;** 800 m : **I. Nicolae (C.A.U.) 1:53,0, N. Sacacs (Cluj) 1:53,4 ; 5 000 m : H. Mathes (C.A.U.) 15:23,8 ; 10 km marş : N. Rînceanu (Rapid) 48:22,0 ; 400 mg : I. Răţoi (Rapid) 52,8, V. Mihăiescu (Rapid) 53,0 ;** lungime : **V. Sărucan (Cluj) 7,59 m, M. Georgescu (C.A.U.) 7,47 m ;** prăjină : **N. Ligor (C.A.U.) 4,40 m, A. Sepci (Cluj) 4,10 m ;** disc : **E. Suha (C.A.U.) 45,10 m ;** ciocan : **V. Popescu (C.A.U.) 54,70 ; FEMEI :** 200 m : **Valeria Bufanu (Rapid) 25,5, Ileana Silai (Cluj) 25,7 ;** 800 m : **Viorica Gabor (C.A.U.) 2:11,0 ;** 100 mg : **Anemarie Vitalios (C.A.U.) 14,3 ; înălţime : Cornelia Popescu (Rapid) 1,75, Virginia Bonci (Rapid) 1,67 ;** greutate : **Elena Lefter (C.A.U.) 12,37 ;** suliţă : **Angela Zirbo (Cluj) 46,40, Elisabeta Prodan (C.A.U.) 45,24, Eva Zorgo (Cluj) 44,18 ; 4×100 m : C.A.U. 49,0, Cluj 49,0.**

A. PALADE URSU, coresp.

FINALELE – UN ADEVĂRAT SPECTACOL

(Urmare din pag. 1)

puncte. O comportare remarcabilă au avut şi mini-luptătorii N. Bădălan şi I. Dulică, ambii din Cîmpulung Muscel.

1. GHEORGHE BERCEANU (Steaua), — campion pe 1970, 2. N. Bădălan (Muscelul Cîmpulung), 3. I. Iegh (Steaua), **4. F. Gyöngyosi** (Crişul Oradea), **5. E. Antal** (Steagul roşu Braşov), **6. I. Dulică** (C.S.O. Cîmpulung).

52 Kg. Întîlnirea pentru locurile I—II a avut loc între Gh. Stoiciu şi M. Dumitru. Depăşind toate aşteptările, băcăuanul M. Dumitru, după o netă dominare, şi-a adjudecat victoria la puncte (11—4). De altfel, M. Dumitru l-a învins (prin tuş), în semifinale şi pe Şt. Ştefan, un alt pretendent la tricoul de campion.

1. MARIN DUMITRU (A.S.A. Bacău) — campion pe 1970, 2. Gh. Stoiciu (Steaua), **3. Şt. Ştefan** (Steaua), **4. Şt. Badea** (Dinamo Buc.), **5. D. Calotă** (Alumina Slatina), **6. C. Ciobotaru** (Rapid Buc.).

57 Kg. Pentru titlu au luptat cu şanse egale pînă în întîlnirea lor directă I. Baciu şi M. Cristea. Meciul lor, ce-i drept, n-a strălucit. A învins Baciu la o diferenţă de 5 p. (7—2).

1. ION BACIU (Steaua) — campion pe 1970, 2. M. Cristea (Steaua), **3. C. Ionescu** (Dinamo Buc.), **4. C. Vîrtosu** (Dinamo Buc.), **5. V. Şoltuz** (Dinamo Bacău), **6. M. Şandru** (Metalul Buc.).

62 Kg. Campionul mondial, Simion Popescu, a avut dificultăţi pentru a urca pe prima treaptă a podiumului. El a trebuit să se întrebuinţeze serios pentru a trece de **I. Vaideş, M. Baciu, I. Alionescu** şi chiar de fratele său, **P. Popescu.** În confruntarea decisivă, el l-a întrecut la puncte pe **M. Baciu (13—9).**

1. SIMION POPESCU (Steaua), — campion pe 1970, 2. M. Baciu (Steaua), **3. P. Popescu** (C.F.R. Timişoara), **4. I. Vaideş** (Steagul roşu), **5. V. Nicolae** (Petrolul), **6. I. Alionescu** (Dinamo Buc).

68 Kg. Cel puţin patru luptători aspirau îndreptăţiţi la locul I în această categorie. Spre surprinderea tuturor, însă, rapidistul **R. Pătraşcu** a cucerit mult rîvnita medalie de campion.

1. RUSET PĂTRAŞCU (Rapid Buc.) — campion pe 1970, 2. I. Enache (Dinamo Buc.), **3. M. Bolocan** (C. S. Piteşti), **4. I. Burcea** (Progresul Buc), **5. N. Mihai** (A.S.A. Bacău), **6. E. Hupcă** (Metalul Buc.).

74 Kg. Stelistul I. Gabor a reuşit să-şi apere titlul, învingîndu-l în finală, şi înaintea de limită pe V. Dinu. Craioveanului M. Vlad i-a scăpat titlul printre degete, învingîndu-l numai la puncte pe C. Badea.

1. ION GABOR (Steaua) — campion pe 1970, 2. M. Vlad (Electroputere Craiova), **3. Şt. Badea** (Steaua), **4. V. Dinu** (Dinamo Buc.), **5. M. Butnaru** (Progresul Buc), **6. D. Mihai** (Pescăruşul Tulcea).

82 Kg. Veteranul I. Ţăranu a reuşit să reintre în posesia titlului „catapultîndu-l" tocmai pe locul 6 pe campionul de anul trecut, Gh. Cerei. Regretabil însă că la această categorie tînărul L. Eizic a fost scos din luptă în meciul cu P. Stroe în urma unui avertisment gratuit.

1. ION ŢĂRANU (Dinamo Buc.) — campion pe 1970, 2. C. Penciu (Dinamo Buc), **3. P. Stroe** (Steaua), **4. L. Eizic** (Iprofil Rădăuţi), **5. S. Olteanu** (Progresul Buc.), **6. Gh. Cserei** (Steagul roşu).

90 Kg. Şi campionul acestei categorii, N. Neguţ, a trebuit să se încline, cedînd prima treaptă a podiumului dinamovistului V. Fodorpataki. De altfel, aceşti doi concurenţi au fost singurii pretendenţi la titlu. Meciul lor, aprig disputat, a revenit la puncte lui Fodorpataki (7—4).

1. VASILE FODORPATAKI (Dinamo Buc.) — campion pe 1970, 2. N. Neguţ (Steaua), **3. A. Teodoroiu** (Progresul Buc.), **4. D. Silaghi** (Alumina Slatina), **5. V. Rădulescu** (Rapid Buc.), **6. C. Şerban** (Electroputere).

100 Kg. Un adevărat record a obţinut ieri Gh. Popovici, cucerind pentru a 12-a oară titlul de campion al ţării. În ultima partidă, l-a învins prin tuş pe N. Mandea.

1. GHEORGHE POPOVICI (Dinamo Buc.) — campion pe 1970, 2. Fl. Chiţu (Metalul Buc), **3. N. Mandea** (Dinamo Buc.), **4. Şt. Palade** (Dunărea Galaţi), **5. C. Bordeianu** (C.F.R. Timişoara), **6. M. Meluş** (Energia Constanţa).

+ 100 Kg. Din 1961, N. Martinescu a îmbrăcat an de an tricoul de campion, fie la semigrea, fie la grea. De astă dată succesul lui reprezintă un frumos jubileu : al 10-lea titlu. Meritoriu a evoluat şi N. Pavel în ultimul său campionat, după cum ne-a spus, cucerind locul secund.

1. NICOLAE MARTINESCU (Dinamo Buc.) — campion pe 1970, 2. N. Pavel (Steaua), **3. V. Roman** (Olimpia Satu Mare), **4. G. Ungureanu** (C.S.O. Cîmpulung Muscel), **5. I. Marinache** (Steagul roşu), **6. V. Pavalache** (Alumina Slatina).

În clasamentul pe judeţe şi municipii : **1. BUCUREŞTI 59 p, 2. Argeş** 12 p, **3. Bacău** 10 p, **4. Braşov** 8 p, **5. Dolj** 6 p, **6. Timiş** 6 p. Iată şi cîţiva antrenori evidenţiaţi : Gh. Şuteu (Steaua), D. Cuc şi I. Cernea (Dinamo Buc.), M. Beluşica (Rapid Buc.), M. Croitoru (Bacău), L. Popescu (Cîmpulung Muscel) şi Ilie Gheorghe (Metalul Buc).

C.S.M. SIBIU MAI BUN (TACTIC) DECÎT VULCAN...

PROGRESUL — POLITEHNICA IAŞI 0—3 (0—3).

● Stadion Progresul, teren bun, timp călduros (+29 grade).

● A înscris **Gheorghiu** — lovitură de **pedeapsă** (min. 36).

● **PROGRESUL : Nedelcu — Penescu, Ghica, Radu Marian, Zorilă — Neagu, Predoiu — Suditu, Zburlea, Dima — Popescu, Nicolae — Ciobănescu, Timişan, Ionaşcu.**

● **POLITEHNICA IAŞI : Cihotaru — Crişan, Gheorghiu, Homană, Senic — Spiratos, Gheţu — Dăscălescu, Iftimie, Chifan — Droboţă II, Homnoşan — Precu, Hogaş** (Grigore), **Pandele.**

● A arbitrat : **René Chiriac ★★★★★.**

Cele aproape trei săptămîni de cînd a preluat echipa Progresul n-au fost suficiente antrenorului Bebe Manoileanu pentru a imprima formaţiei sale o concepţie nouă, mai aproape de cerinţele rugbyului modern, care presupune un plus de eficacitate, în dauna spectacolului. Tînăra formaţie bancară a făcut eforturi de a da impresia unui XV omogen, fără însă să reuşească. Este evident că dacă i-ar fi avut ceva mai devreme pe aceşti băieţi buni, inteligenţi şi care au calităţi deosebite pentru rugby antrenorul Manoileanu ar fi realizat cu ocazia acestui meci o victorie uşoară. Aşa, meciul a oferit aspecte contradictorii, cu atacuri furibunde din partea gazdelor, dar şi cu contraatacuri ferme, lucide, de cealaltă parte. Politehnica Iaşi n-a putut fructifica mai mult (deşi a avut ocazii mai clare) datorită unui handicap din start : ea a avut dese momente de cădere pricinuite de căldura de... iulie în care s-a jucat. Trebuie ţinut seama că echipa inginerului Gigi Drobotă se antrenează de fiecare dată seara — la +10 grade şi, în paranteză fie zis, pe un teren — practic — neomologat, undeva în marginea oraşului. La Iaşi, oficialitatea sportivă, cu inerţia dulce ce o caracterizează, uită de fiecare dată de nevoile acute ale rugbyştilor, sportivi care au creat oraşului o frumoasă „carte de vizită", chiar şi peste hotare...

VULCAN — C.S.M. SIBIU 3—6 (0—6).

● Stadionul Vulcan, teren bun, timp călduros (+32 grade).

● Au marcat : Munteanu o lov. de pedeapsă şi un „drop" pentru C.S.M. Sibiu, respectiv Vasilică (încercare).

● **VULCAN : Antimoianu — Marica, Florescu, Mocanu, Vasilică — Briceag, D. Nicolae — Ionescu, Mihai** (Moraru), **Mazilu — Tinca, Tudorancea — Petcu, Anghel, Bică.**

● **C.S.M. Sibiu : Munteanu — Popescu, Crişmaru, Circiumărescu, Schotsch — Tamaş, Răşcanu — Găldean, Păunescu, Lomotă — Gangan, Lup. — Cherciu, Cacoveanu, Erem.**

● A arbitrat : **Nicolae Lemneanu ★★★★★.**

Deznodămînt trist pentru formaţia Vulcan, învinsă prin propriile-i greşeli, deşi a dominat net, lăsînd iniţial impresia că va realiza o victorie categorică. Jocul stufos, complicat, al tinerilor rugbyşti bucureşteni s-a dovedit contraindicat, în faţa unui adversar care a adoptat permanent acţiuni simple şi a speculat cu regularitate toate erorile. Cu un asemenea joc era evident că pînă la urmă Vulcan nu putea cîştiga un meci care, eventual, l-ar fi salvat de la retrogradare.

C.S.M. Sibiu a constituit o surpriză plăcută. Prof. Boboc a reuşit să imprime unei echipe fără sonorităţi o concepţie de joc propice acţiunilor deschise, la mînă, care plac spectatorilor. În plus majoritate a jucătorilor sînt excelenţi placheuri. Felicitări pentru jocul practicat şi pentru... victorie.

Agronomia Cluj — Steaua 0—11 (0—3)
Ştiinţa Petroşani — Universitatea Timişoara 6—3 (3—3)
Rulmentul Bîrlad — Dinamo Bucureşti 6—12 (3—6).
Vom reveni cu amănunte.

Tiberiu STAMA

SNAGOVUL – LA PREMIERA SEZONULUI...

● Probe de rară spectaculozitate ● Fruntaşii confirmă ● Medaliaţi şi... debutanţi ● Record de participare : 88 de ambarcaţiuni la startul unei singure curse ! ● CUPA DINAMO a revenit organizatorilor ● Dinamo şi Steaua continuă ştafeta performanţelor

Snagovul — în splendide înnoiri de primăvară — s-a dovedit aceeaşi gazdă primitoare şi ieri dimineaţă, la premiera de sezon în sportul greu, însă de o tainică frumuseţe, al padelelor şi pagaelor.

Fireşte, nici peisajul, nici lanţul balizelor multicolore, nici tentantele „curse de urmărire" din barca cu motor nu pot ocoli subiectele strict sportive ale acestei competiţii inaugurale — tradiţionala CUPĂ DINAMO — aşa încît să revedem starturile şi sosirile celor trei întreceri de fond, ale acelor întreceri care înseamnă, de fapt, proba rezistenţei şi a... pasiunii pentru caiac ori canoe.

33 de concurente la caiac simplu — 3 000 m ! Cu o singură excepţie (Hilde Lauer, una din favorite, care se resimte după o gripă), cursa a reunit toate virfurile caiacului nostru feminin într-o întrecere de remarcabil nivel tehnic şi de o rară spectaculozitate. La 500 m, plutonul fruntaş este format din Serghei, Dumitru, Ditcov şi Comişan. Evdochimov forţează, la rîndul ei, apropierea. Exemplul îi este urmat, cu succes, pe prima parte a probei, şi de Calenic. La 1 500 m conducerea este preluată de Angelescu, urmată de Dumitru. Cursa este departe de a fi decisă, deoarece 8 ambarcaţiuni se află în faţă. După prima întoarcere la baliză, ordinea este următoarea : Serghei, Dumitru, Angelescu, Ditcov, Calenic. La 2 000 m conduce Angelescu, iar la 2 500 m Viorica Dumitru, cu un avans de două bărci, care pare irecuperabil pentru adversare. Dar Cuciuc, excelentă pe ultima mie de metri, atacă susţinut, presimţind că Dumitru nu va rezista ritmului propriu impus cursei. Victoria, imposibilă la un moment dat, devine o certitudine şi Cuciuc trece linia de sosire cu o secundă înaintea prezumtivei cîştigătoare, Viorica Dumitru.

33 de concurenţi aliniaţi şi la startul probei de fond rezervată canoiştilor. Specialiştii acestor întreceri au de înfruntat asaltul „viteziştilor", obişnuiţi cu clasica distanţă de 1 000 m. Cine va cîştiga ? Ca şi la caiac fete, sînt prezente toate vedetele canoei. Favoriţii par a fi Butelchin şi Danielov, sportivi cu o mare rezistenţă şi experienţă în asemenea probe. Danielov confirmă şi, după primii 500 m conduce, urmat de Covaliov, Macarencu şi Patzaichin. Este, însă, abia începutul întrecerii. Pe rînd, canoiştii din plutonul fruntaş, cărora li se alătură — la 1 500 m — Zaharenco şi Igorov, ultimul constant şi deosebit de activ în partea a doua a cursei, se schimbă la conducerea probei. Numai în finiş se poate anticipa ordinea sosirilor. Victoria revine lui Covaliov, specialist al probelor de viteză ! Danielov, după 600 m excelent parcurşi, instalat, de altfel, în untea concurenţilor, pierde orice şansă la un loc pe podium în urma unei busculade produse neintenţionat de echipajele următoare.

Niciodată ca ieri dimineaţă starterul Doru Bărdaş, fost campion naţional, n-a avut atîtea dificultăţi cu alinierea bărcilor. Dar niciodată n-a trăit bucuria de a vedea gata de start nu mai puţin de... 88 de caiace, pregătite pentru greaua cursă a celor 10 km. În sfîrşit, „flotila" porneşte. Cu zeci de medaliaţi la C.E. sau C.M., cu zeci de speranţe ale sezonului trecut, cu mulţi tineri care urmau să-şi semneze debutul competiţional ! O singură absenţă : Aurel Vernescu, motivat de antrenorul său, Radu Hutan.

La prima ocolire a balizelor, pe primul plan al cursei se află Iacob, Rujan, Coşniţă, Simiocenco şi Sciotnic, grupul secund fiind condus de Conţolenco şi Pocora. De la 3 500 m, patru caiacişti pornesc, desprinzîndu-se de adversari, să-şi dispute primele locuri : Simiocenco, Coşniţă, Sciotnic şi Rujan. Pînă la sfîrşitul cursei — mai multe „rocade" între aceşti patru caiacişti, iar **în finiş un binemeritat cîştig realizat de experimentatul C. Coşniţă.**

Învingătorilor, ca şi celor clasaţi pe locuri fruntaşe în cele trei probe ale reuşitei competiţii inaugurale, li se cuvin, desigur, toate felicitările. Dificultatea probelor ne îndeamnă, însă, să apreciem ca o performanţă chiar numai simpla încheiere a curselor de către toţi concurenţii. Cu totul remarcabil şi fair-play-ul pe care l-au cunoscut, spre deosebire de alte întreceri, probele de fond ale acestei ediţii a CUPEI DINAMO. Rămîne, desigur, ca multe din impresiile acestui prim concurs să fie confirmate, sau infirmate, de viitoarele competiţii. Un fapt a apărut, însă, clar — fiind, de altfel, cel mai îmbucurător : că în aceste două cluburi mari (DINAMO şi STEAUA) continuă să se muncească cu pricepere şi responsabilitate pilduitoare pentru continua descoperire a elementelor talentate şi pentru pregătirea lor la un nivel cît mai ridicat.

— dan g. —

FIŞIER

CAIAC 1 — 3 000 m (F) : 1. P. Cuciuc (Steaua) 17:14 ; 2. V. Dumitru (Dinamo) 17:15 ; 3. D. Angelescu (Steaua) 17:20 ; 4. I. Calenic (Dinamo) 17:28 ; 5. V. Serghei (Steaua) 17:30 ; 6. S. Comişan (Dinamo) 17:32.
CANOE 1 — 10 000 m : 1. S. Covaliov (Dinamo) 52:22 ; 2. A. Butelchin (Dinamo) 52:27 ; 3. I. Macarencu (Dinamo) 52:35 ; 4. A. Igorov (Steaua) 53:03 ; 5. I. Patzaichin (Dinamo) 53:13 ; 6. Gh. Sidorov (Dinamo) 53:32.
CAIAC 1 — 10 000 m : 1. C. Coşniţă (Steaua) 47:43 ; 2. V. Simiocenco (Steaua) 47:45 ; 3. A. Sciotnic (Dinamo) 47:56 ; 4. E. Rujan (Dinamo) 48:03 ; 5. St. Pocora (Steaua) 48:10 ; 6. I. Iacob (Dinamo).
In clasamentul pe cluburi : DINAMO 73 p ; STEAUA 65 p.

8—10 mai, la Timişoara

CAMPIONATUL PE ECHIPE PENTRU MAEŞTRI

Nici nu s-au stins încă ecourile recentelor campionate internaţionale şi iată că alte competiţii de amploare îi aşteaptă pe gimnaştii fruntaşi. Pe primul plan, prin importanţa ce o are pentru gimnastica noastră internă, se situează, bineînţeles, finala campionatului republican pe echipe pentru maeştri programată în oraşul Timişoara în perioada 8—10 mai. Şi-au anunţat participarea 14 formaţii feminine şi 6 masculine, ce urmează să-şi dispute titlurile pe 1970.

În urma tragerii la sorţi efectuată de Biroul F.R.G., echipele participante au fost împărţite după cum urmează : FEMININ : SERIA I : **Selecţionata judeţului Arad, Şcoala sportivă Petroşani, Selecţionata oraşului Tg. Mureş, Viitorul Bucureşti ;** SERIA A II-A : **Dinamo Bacău, Selecţionata Timiş, Petrolul Ploieşti, C.S.O. Baia Mare, Şcoala sportivă Sibiu ;** SERIA A III-A : **Clubul sportiv şcolar Bucureşti, Selecţionata Cluj, Dinamo Bucureşti, I.E.F.S., Selecţionata Liceului de gimnastică Oraşul Gheorghe Gheorghiu-Dej ;** MASCULIN : **Selecţionata Timiş, I.E.F.S., Dinamo Bucureşti, Selecţionata Cluj, C.S.O. Iaşi, Steaua.**

Din bogatul program internaţional a lunilor mai şi iunie spicuim : **3—6 mai :** turneu demonstrativ în Cehoslovacia (invitată nominală Elena Ceampelea) ; **30 aprilie — 5 mai :** Budapesta — Bucureşti (juniori, fete şi băieţi) ; **6—11 mai :** turneu gimnastică modernă în Bulgaria (participări individuale) ; **6—11 mai :** concurs gimnastică sportivă în Bulgaria (participări individuale) ; **(14—18 mai :** România — Cehoslovacia (echipe feminine A), la Cluj : **21—25 mai :** Bulgaria — România (juniori, fete şi băieţi) ; **27 mai — 1 iunie :** România — Ungaria (echipe masculine A), la Sibiu ; Ungaria — România (echipe feminine A), la Budapesta ; **25 mai — 30 iunie :** România — Olanda (echipe feminine A), la Constanţa.

● Cu prilejul internaţionalelor, Şcoala sportivă 2 a iniţiat concursul „Cupa primăverii", la care au participat 120 de gimnaşti de categoria a III-a şi a IV-a din Sibiu, Bucureşti, Braşov, Buzău. Atît tinerii gimnaşti cît şi antrenorii lor au făcut un util schimb de experienţă înaintea finalei campionatului republican pentru copii (Sibiu, 22—25 iunie), şi au urmărit interesantele dispute din cadrul concursului internaţional pe care l-au vizionat.

LA TENIS DE MASĂ
VOINŢA ARAD – C.S.M. CLUJ 9—5 ÎN ÎNTRECEREA MASCULINĂ

TIMIŞOARA, 26 (prin telefon). Turul campionatului republican pe echipe a continuat sîmbătă şi duminică cu partide care au oferit dispute aprige, unele dintre ele încheiate cu rezultate ce ar putea constitui, la prima vedere, surprize. Dar după nivelul în care au evoluat jucătorii în turul acestui campionat rezultatele oglindesc valoarea reală a teamurilor aflate în concurs. Astfel, campioana ţării la masculin, C.S.M. Cluj, a fost net învinsă cu 9—5 de Voinţa Arad, care se pare că va obţine şi locul I o dată cu încheierea turului. La fete, Progresul Bucureşti, trecînd de Voinţa Arad cu 5—4, şi-a asigurat — probabil — liniştea pînă în retur. Dintre partidele cele mai echilibrate din totalul de 76 care

ALLEZ, ROUMANIE!

Mîine, în orașul de glorie al lui Raymond Kopa, vom întîlni Franța lui Michel și Beretta. Acest **match** cu „Allez, France" îmi pare a fi cel mai interesant dintre toate cele trei ale tripticului ANTE—GUADALAJARA.

Dacă la Stuttgart am întîlnit o echipă care ne-a opus **mai ales** scutul de plumb al masivității sale, dacă la 6 mai, pe „23 August", vom avea ca partener **mai ales** rafinamentul ușor detașat al fotbaliștilor iugoslavi, mîine, la Reims, vom avea în față celebra **furia franceză** — cum spun admirativ italienii.

Acest meci cu Franța e o probă mai grea pentru că trebuie să răspunzi ruperilor de ritm ale unor fotbaliști turbulenți și contestatari, care resping, în sinea lor, ideea că în timp ce ei stau acasă, Kindvall, recentul lor învins de la Paris, **se va afla în Mexic.**

Echipa de fotbal a Franței nu are, poate, un mare trecut, exceptînd acea răzvrătire suedeză 1958, cînd cvintetul Wissnieski — Kopa — Fontaine — Piantoni — Vincent a pulverizat prejudecăți și calcule. Dar, echipa Franței este un adversar periculos tocmai datorită acestui trecut. Îmi aduc aminte că Anglia însăși a fost zdrobită (5—2 la Paris) nu cu mult înaintea World-Cup-ului într-un meci în care insuportabila ironie galică a transformat culoarele încăpătînatei apărări engleze într-o veritabilă Promenade des Anglais.

Meciul de mîine e un examen. Am experimentat pînă acum pe tema tensiunii nervoase (vezi meciul cu Grecia), am experimentat pe tema aclimatizării (vezi meciul cu Peru), am experimentat pe tema șenilelor (vezi jocul cu Gerd Müller). Mîine de mai multă suplețe, de mai multă rezistență, de mai multă fantezie. De fapt, toate aceste plusuri au ca sursă un plus de viteză.

De acest plus de viteză are nevoie meciul de mîine. Mîine, sprintul lui Dumitrache va trebui să fie mai rapid decît este, mîine, Dumitru va trebui să se opinteaască cu și mai multă hotărîre în fața cvadrigei lui Loubet. În sfîrșit, mîine va trebui să trecem proba schimbătorului de viteză într-o măsură mult mai mare decît în fața Angliei sau R.F. a Germaniei.

Conștient de faptul că mîine, la Reims, gazonul va frige tălpile tuturor jucătorilor, Angelo îl va trimite pe Domide în locul lui Dobrin, astfel încît toți cei 11 să se supună baghetei.

Mîine seară, cînd arbitrul va fluiera începutul meciului, Réthaker va zîmbi din nou, ca la Londra, uimit de faptul că jucăm — cum spune el — sans les plus grands joueurs roumains : Pircălab, Ghergheli, Dobrin. Sperăm, însă, că echipa României va izbuti să-i reamintească lui Réthaker că timpul curge.

Aș vrea ca meciul de mîine să se încheie cu „11"-le primului minut. Și totuși, ce frumos ar fi dacă în minutul 60 sau 65 ar apărea pe scenă și Dobrin. Atunci, în numai cinci minute, peluza stadionului din Reims nu va intona doar popularul său „Allez, France", ci va răsplăti spectacolul printr-un foarte firesc „Allez, Roumanie".

Ioan CHIRILA

După cum se știe, marți — zi în care echipa națională va susține dificilul test de la Reims — reprezentativa de tineret a României aflată în pregătiri în vederea Balcaniadei, va întîlni, la București, formația similară a Franței.

În aceste zile, premergătoare meciului, tinerii noștri fotbaliști — aflați în grija antrenorilor Cernăianu și Tătaru — se antrenează la Snagov, singura „abatere" de la programul obișnuit constituind-o — sîmbătă — deplasarea la București, unde „cadeții" au susținut o partidă amicală în compania echipei de tineret-rezerve a Rapidului.

LA SNAGOV, NIMIC NOU...

O ultimă vizită, efectuată de fotoreporterul nostru *Vasile Bageac* la Snagov, i-a prilejuit acestuia, dincolo de imaginea alăturată — în care antrenorul Tătaru și jucătorii Iordănescu, Crîngașu și Florescu urmăresc noutățile sportive — și constatarea : *„La Snagov, nimic nou... Băieții se antrenează în liniște, așteptînd cu încredere partida de marți".*

În ceea ce privește prezumtiva formație ce va fi aliniată contra francezilor, se indică următoarele nume : Oprea — Gruber, Crîngașu, Ciugarin, Broșovschi, Beldeanu, Dudu Georgescu (Both), Caniaro, Ștefănescu, Kun II, Petreanu.

În după-amiaza zilei de astăzi sosește la București, pe calea aerului, reprezentativa de tineret a Franței.

STEAUA-RAPID 2-1 (1-0)

Profitînd de pauza „mexicană", cele două team-uri bucureștene, Rapid și Steaua s-au întîlnit ieri dimineață pe stadionul Giulești, într-o partidă amicală. În acest test al rapidiștilor, alături de care au evoluat cîțiva jucători de la C.F.R. Cluj, cu care se pregătesc împreună pentru campionatul european feroviar, a apărut și Jamaischi, care a primit dezlegare (pentru fostul său club, Rapid) — de la Steagul roșu. Steaua a evoluat în nota bună cu care ne-a obișnuit în ultimul timp. Jocul a fost în general frumos, cu acțiuni la ambele porți și disputat într-o deplină sportivitate. În prima repriză, Steaua are o perioadă de dominare mai mare și reușește să deschidă scorul prin Creiniceanu (min. 10). La reluare, formația Rapid are cîteva acțiuni extrem de periculoase și în min. 66 egalează prin Mazurachis. Steaua revine, însă, în atac și marchează golul victoriei în min. 70 prin același Creiniceanu. A arbitrat bine M. Sadoveanu.

Aurel PAPADIE, coresp.

JIUL PETROȘANI—„U" CLUJ 1-0 (1-0)

Așteptat cu deosebit interes, meciul dintre Jiul și Universitatea Cluj a satisfăcut pe inimoșii suporteri ai minerilor nu numai prin rezultatul final, ci și prin jocul practicat de cele două echipe. Localnicii au început partida în trombă, dornici să lichideze încă din start conturile cu adversarii lor. În min. 6 I. Constantin are o bună ocazie de a deschide scorul, dar în loc să șuteze în poarta părăsită de Moldovan preferă să paseze lateral lui Peronescu și portarul clujean scapă cu fața curată. Peste 14 minute un luft al lui Șoptereanu, la mijlocul terenului, avea însă să devină fatal pentru echipa sa. Peronescu culege imediat balonul și se îndreaptă vertiginos pe centru spre poarta adversă. I. Constantin se lansează pe aripa dreaptă, primește o pasă la întîlnire și, deși aflat într-un unghi dificil, aruncă cu multă dexteritate mingea pe lîngă Moldovan, ieșit în întîmpinare : 1—0. Peste cîteva minute, Adam și Coman se trezesc singuri în careu, doar cu Stan în față. În loc să tranșeze direct duelul cu portarul advers se invită reciproc și Stan degajează nestingherit cu piciorul. În min. 27 și 33 I. Constantin și Libardi pierd două ocazii extrem de favorabile de a majora scorul.

La reluare, jocul scade din intensitate, desfășurîndu-se minute în șir la mijlocul terenului. I. Constantin, deși muncește enorm, este lipsit de inspirație pierzînd aproape toate duelurile cu Pexa (azi excelent). În ultimele 20 de minute studenții încep să atace cu mai mult curaj, avînd în min. 75 o ocazie rarisimă de a egala, însă Anca șutează mult pe lîngă bară, de la numai 10 m ! Ozon introduce forțe proaspete în teren (Marinescu și Sandu) pentru a echilibra jocul. În ultimele 5 minute se înregistrează la fiecare poartă cîte o ocazie mare de gol. În min. 86, la o centrare impecabilă a lui Peronescu, Sandu plutește pur și simplu în aer, dar mingea îi trece la cîțiva centimetri de cap. În ultimul minut de joc, Adam are egalarea în vîrful bocancului, dar șutul său năpraznic, de la 14 m, este respins magistral de... fundașul Dobrescu. Imediat, arbitrul A. Bentu fluieră sfîrșitul partidei. Clujenii au mai pierdut un meci, deși în cîmp nu s-au arătat cu nimic inferiori adversarilor lor, ba dimpotrivă. Este inexplicabil cum niște jucători atît de înzestrați tehnic și fizic nu pot forma și o echipă omogenă.

Dan VLAD

PETROȘANI, 25 (prin telefon, de la trimisul nostru). Stadion Jiul ; timp excelent ; teren denivelat ; spectatori — circa 7 000. A înscris : I. Constantin (min. 20).

JIUL : Stan 8 — Talpal 8, Georgescu 8, Dobrescu 8, M. Popescu 7, R. Popa 7 (min. 73 Marinescu), Cotormani 7, Peronescu 7, I. Constantin 7 (min. 84 Sandu), Libardi 7, Naidin 8.

„U" CLUJ : Moldovan 7 — Crețu 7, Pexa 10, Cîmpeanu 7, Șoptereanu 7, Anca +9, Mustățea 8, Uifăleanu 8 (min. 50 Barbu 7), Oprea 6, Adam 5, Coman (min. 70 Munteanu).

A arbitrat Aurel Bentu ★★★★★, ajutat foarte bine la linie de I. Hrisafi și C. Niculescu (toți din București).

„Trofeul Petschowschi" (pentru public) : 10.

La tineret-rezerve : Jiul — „U" Cluj 0—1 (0—1).

P.S. În această întrerupere de campionat, conducerea clubului Jiul are obligația de a lua măsurile necesare pentru a face cît de cît practicabil terenul de joc. În caz contrar, F.R.F. va trebui să ridice dreptul de organizare a partidelor de divizia A pe un asemenea... numiți-l cum vreți, dar numai teren de fotbal nu !

DE LA I.E.A.B.S.

Biletele pentru întîlnirea internațională de fotbal România — Iugoslavia, care va avea loc în ziua de 6 mai a.c. pe stadionul „23 August" cît și pentru finala campionatului de box pe echipe dintre Steaua — Dinamo ce va avea loc în ziua de 2 mai a.c. pe stadionul Republicii, se pun în vînzare începînd de azi 27 aprilie la următoarele case : stad. „23 August", stad. Republicii, agenția Loto-Pronosport din Piața Unirii și la sediul C.N.E.F.S. din str. Vasile Conta nr. 16

★

Se aduce la cunoștință că ștrandul Tineretului va fi deschis pentru public în zilele de 1, 2 și 3 mai.

ÎN DIVIZIA B — LIDERII ȘI-AU PĂSTRAT POZIȚIILE

SERIA I

METALUL BUCUREȘTI — METALUL TÎRGOVIȘTE 3-3 (2-3). Început furtunos al oaspeților. În minutele 12 și 15 înaintașul tîrgoviștean Tiron a înscris spectaculos, în urma unor combinații frumoase. În continuare, bucureștenii au dominat și au redus din scor prin Georgescu (min. 37). După 3 minute, același Tiron, profitînd de o neatenție a apărării adverse, a marcat al treilea gol al echipei sale. În min. 42, bucureșteanul Iancu a micșorat diferența de scor. După pauză, în min. 49, în urma unei lovituri libere, S. Gabriel a readus egalitatea pe tabela de marcaj. Pînă la sfîrșit, jocul a căpătat aspect de „lupte" și arbitrul a intervenit deseori. După părerea noastră, Nedelcu (Metalul Buc.) trebuia eliminat pentru faulturi repetate asupra lui Turcu. În rest, arbitrul A. Alexa—Rm. Vîlcea a condus fără greșeli. **(C. Moraru).**

OȚELUL GALAȚI — GLORIA BÎRLAD 1—0 (0—0). Partida s-a disputat sîmbătă după-amiază. Forma excepțională a portarului Cuteanu (Gloria) și ineficacitatea exasperantă a înaintașilor gălățeni au făcut ca rezultatul meciului să fie mult timp incert. Jocul a fost de un slab nivel tehnic, ambele echipe urmărind numai rezultatul. Oaspeții s-au apărat cu mult calm și au contraatacat periculos. A marcat Olteanu (min. 61). A arbitrat satisfăcător C. Bărbulescu-București. **(S. Constantinescu,** coresp. principal).

PROGRESUL BUCUREȘTI — PROGRESUL BRĂILA 5-1 (3-0). Sîmbătă după-amiază, elevii lui V. Stănculescu au realizat o victorie la scor în fața Progresului Brăila, după un joc în care au avut în majoritatea timpului inițiativa. Soarta partidei a fost decisă între minutele 24—26, cînd bucureștenii au profitat de o „cădere" a partenerilor de întrecere și au înscris trei goluri. Cu excepția acestei scurte perioade, brăilenii au dat o replică curajoasă bucureștenilor (superiori oaspeților în toate compartimentele). După pauză, jocul a fost viu disputat, bucureștenii păstrînd însă inițiativa. Brăilenii au combinat frumos în cîmp, dar finalizarea acțiunilor a lăsat de dorit. De remarcat faptul că în min. 70 antrenorul Progresului Brăila, V. Blujdea, a scos din teren pe fundașul Țapu pentru indisciplină. Golurile au fost realizate de Georgescu (min. 24 și 25), Matei (min. 26), V. Popescu (min. 63), Pavlovici (min. 89) și, respectiv, Stoian (min. 88 din 11 m).

A condus foarte bine Z. Drăghici-Constanța. **(p.v.)**

DUNĂREA GIURGIU — PORTUL CONSTANȚA 0—0. Joc anost. Giurgiuvenii au ratat trei ocazii clare. Dacă factura tehnică a lăsat mult de dorit, în schimb arbitrajul lui V. Pădureanu—București — a fost foarte bun **(T. Barbălată,** coresp.).

POIANA CÎMPINA—POLITEHNICA GALAȚI 2—1 (0—0). În prima parte, gazdele nu au arătat nimic. După pauză, gălățenii au deschis scorul, în min. 63, prin Bretan. În continuare, Poiana a dominat și a marcat două goluri. Autor : Iordache (min. 73 și 77). A condus excelent C. Manusaride-București. **(C. Virjoghie.** coresp.).

CEAHLĂUL P. NEAMȚ — FLACĂRA MORENI 2—0 (1—0). Ceahlăul a făcut cel mai bun joc din actualul retur. Oaspeții au jucat deschis. Golurile au fost marcate de Pătrașcu (min. 32) și Nicoară (min. 56). Foarte bun arbitrajul lui N. Rainea — Bîrlad. **(C. Nemțeanu,** coresp.).

ȘTIINȚA BACĂU—SPORTUL STUDENȚESC BUCUREȘTI 1—0 (0—0). Joc viu disputat, uneori peste limitele regulamentare. După deschiderea scorului, de către Ilarion, în min. 89, bucureștenii au refuzat să reia jocul, motivînd că portarul a fost faultat la înscrierea golului. A arbitrat O. Comșa — Craiova. **(Gh. Dalban,** coresp.).

METROM BRAȘOV—CHIMIA SUCEAVA 2—0 (1—0). Brașovenii au dominat în majoritatea timpului. Golurile au fost realizate de Ferencz (min. 22) și Darie (min. 74). A condus excelent Gh. Limona-București. **(C. Gruia,** coresp. principal).

Gheorghiță (Progresul Brăila) rezolvă o situație critică. (Fază din meciul Progresul București — Progresul Brăila)
Foto : A. NEAGU

CLASAMENT

1. Progresul Buc.	22	13	5	4	39-11	31
2. Met. Tîrg.	22	11	5	6	38-30	27
3. Metalul Buc.	22	8	6	8	34-29	22
4. Portul	22	10	2	10	32-30	22
5. Flacăra	22	9	4	9	30-28	22
6. Oțelul	22	8	6	8	24-26	22
7. Poiana	22	9	4	9	27-31	22
8. Dunărea	22	9	4	9	28-35	22
9. Politehnica	22	9	4	9	24-32	22
10. Prog. Brăila	22	9	3	10	33-30	21
11. Chimia	22	9	3	10	21-25	21
12. Ceahlăul	22	9	3	10	25-30	21
13. Știința	22	8	4	10	23-25	20
14. Metrom	22	7	6	9	21-25	20
15. Sp. stud.	22	7	5	10	30-33	19
16. Gloria	22	6	6	10	31-40	18

ETAPA VIITOARE : Metalul Tîrgoviște — Metrom, Chimia — Poiana, Portul — Gloria, Sp. studențesc — Progresul București, Progresul Brăila — Ceahlăul, Politehnica — Oțelul, Dunărea — Metalul București, Flacăra — Știința.

SERIA a II-a

METALUL HUNEDOARA — C.F.R. ARAD 2—0 (2—0). Jocul a fost influențat de temperatura ridicată. Pe linia ultimelor comportări, hunedorenii au evoluat la un bun nivel, impunîndu-și jocul. După patru minute, Plean a deschis scorul, transformînd un 11 m. Superioritatea gazdelor a fost concretizată de Mercea (min. 26), care a înscris, cu capul, după executarea unei lovituri de colț. În repriza secundă, jocul a pierdut din spectaculozitate, jucătorii ambelor echipe dînd semne de oboseală. A condus corect G. Pop-Brașov. **(V. Albu,** coresp.).

ELECTROPUTERE CRAIOVA — METALURGISTUL CUGIR 4—1 (0—1). A fost o partidă de un bun nivel tehnic, spectaculoasă, datorită în special contraatacurilor periculoase ale oaspeților, care au și deschis scorul în min. 45 prin Smadea. După pauză, craiovenii și-au strîns rîndurile, încurajați și de egalarea survenită în min. 60, în urma unei lovituri de la 11 m, transformată de Stănescu. Ei au înscris apoi trei goluri : Lovin — min. 67, Stănescu — min. 73 și Bondrea — dintr-o frumoasă acțiune personală în ultimul minut de joc. A condus foarte bine F. Colosi — București. **(S. Gurgui,** coresp. principal).

VAGONUL ARAD—C.S.M. REȘIȚA 0—2 (0—1). Meciul s-a disputat la Hunedoara. Au marcat : Pușcaș (min. 26) și Copăceanu (min. 53). Bun arbitrajul lui S. Mureșan — Turda. **(S. Albu.** coresp.).

GAZ METAN MEDIAȘ — C.S.M. SIBIU 2—1 (1—0). Golurile au fost realizate de Gartner (min. 43), Moldovan (min. 57) și, respectiv, Rotaru (min. 79). A arbitrat autoritar V. Topan — Cluj. **(Z. Rișnoveanu.** coresp.).

OLIMPIA ORADEA—POLITEHNICA TIMIȘOARA 4—1 (2—1). Partidă de mare luptă, în care ambele echipe au făcut multă risipă de energie. Scorul a fost deschis de oaspeți în minutul 9 : Kun I a făcut o cursă pe extremă, a centrat și Surdan a reluat în plasă. Pînă la sfîrșitul reprizei, orădenii au reușit să egaleze (Iacob, min. 24) și să ia conducerea (Petrică, min. 26). După pauză, cei care mai înscriu sînt tot localnicii. Autorii acestor goluri : Iacob (min. 52) și Benczik (min. 53). A arbitrat satisfăcător I. Rus-Tg. Mureș. **(I. Ghișa.** coresp. principal).

METALUL TR. SEVERIN—OLIMPIA SATU MARE 0—1 (0—1). Dominarea categorică a gazdelor a fost stăvilită de apărarea aglomerată a oaspeților. Rezultatul nu corespunde situației de pe teren. Unicul gol a fost realizat de Batoli II (min. 33). Excelent arbitrajul lui Constantin Tudor — București. **(Gh. Manafu,** coresp.).

CHIMIA RM. VILCEA—MINERUL ANINA 1—0 (0—0). Meciul a purtat amprenta luptei pentru puncte, fiind în ultimă instanță un duel între înaintarea dezordonată a gazdelor și apărarea șubredă, dar norocoasă, a oaspeților. Doar golul lui Chivu (min. 57), rodul unei combinații mai interesante, a animat starea de apatie din teren și din tribune. A arbitrat foarte bine M. Niță (Buc.) **(D. Roșianu și P. Ciornoiu—** coresp.).

C.F.R. TIMIȘOARA—MINERUL BAIA MARE 1—1 (0—1). 10 000 de spectatori au fost prezenți la derbyul etapei, care, din păcate nu a corespuns. Deși au dominat în majoritatea timpului, timișorenii au trebuit să se mulțumească cu un rezultat de egalitate, care nu este echitabil dacă amintim dominarea insistentă din repriza secundă. Oaspeții și-au atins scopul, punînd accentul pe o apărare supranumerică, fermă, care uneori a depășit limitele sportivității. În min. 29, în plină dominare a gazdelor, Silaghi recuperează o minge și după o cursă scurtă înscrie din apropiere : 0—1. În min. 78, Gorduna execută o lovitură liberă de la 30 m și Manolache, cu capul, deviază balonul în plasă, aducînd egalarea. A arbitrat C. Pop-Hunedoara, căruia i se poate reproșa faptul că a lăsat jocul prea liber. **(P. Arcan. C. Crețu—**coresp.).

CLASAMENT

1. C.F.R. Tim.	22	11	5	6	34-17	27
2. Minerul B.M.	22	11	4	7	22-12	26
3. C.S.M. Sibiu	22	10	6	6	23-21	26
4. Olimpia S. M.	22	11	3	8	27-25	25
5. C.S.M. Reșița	22	9	6	7	27-18	24
6. Electroputere	22	10	4	8	25-27	24
7. Politehnica	22	10	3	9	42-29	23
8. Vagonul	22	9	5	8	22-21	23
9. Olimpia Ord.	22	9	4	9	32-32	22
10. Min. Anina	22	10	1	11	38-31	21
11. Metalul Hd.	22	8	4	10	21-24	20
12. C.F.R. Arad	22	8	4	10	28-33	20
13. Metalurgistul	22	8	3	11	19-27	19
14. Gaz metan	22	9	1	12	22-33	19
15. Chimia	22	7	3	12	19-32	17
16. Met. Tr. Sv.	22	7	2	13	17-36	16

ETAPA VIITOARE : Olimpia Oradea — Chimia, C.S.M. Reșița — Minerul Anina, Vagonul — C.F.R. Arad, C.S.M. Sibiu — Metalul Hunedoara, C.F.R. Timișoara — Politehnica Timișoara, Minerul Baia Mare — Metalul Tr. Severin, Olimpia Satu Mare — Metalurgistul, Electroputere — Gaz metan.

PARTIDĂ INTERNAȚIONALĂ LA SATU MARE

Miercuri după-amiază, echipa Someșul Satu Mare (div. C, seria a VII-a) va susține în localitate un meci internațional de fotbal cu formația Vasas Lang Budapesta. Oaspeții evoluează în liga a III-a a campionatului Ungariei.

Z. KOVACS—coresp.

TALAZ—TALION 0—1

Confruntarea dintre Talaz și Talion, începută cu doi ani în urmă și care reprezintă superlativul în actualitatea hipică de la Ploiești, a fost reluată ieri în prima alergare clasică a sezonului — Premiul Hipodromului Republican de Stat — deziănțuind aceeași pasiune inegalabilă în rîndurile spectatorilor.

Și ieri a fost o zi splendidă de primăvară, cu o asistență excepțională pe hipodrom, dar duelul Talaz — Talion n-a mai corespuns așteptărilor. Talaz și-a alergat recordul maxim dar Talion a izbutit un finiș irezistibil, ajungînd la recordul de 1,22 pe kilometru, cu care a cîștigat, entuziasmînd încă o dată asistența, și cu care a cucerit în mod indubitabil titlul de campion al turfului. Între ei s-au intercalat Mizantrop, Rarița etc., ceea ce înseamnă progresul important al elevului lui Gică Tănase. Deoarece vremea a ajutat ameliorarea recordurilor, ele s-au făcut simțite în fiecare alergare. Majoritatea învingătorilor și-au justificat prin evoluțiile anterioare asemenea ameliorări. Excepție a făcut doar Halvița cu un salt de 3 secunde, în totală contradicție cu ceea ce a voit să arate anterior antrenorul ei, care anul trecut a luat titlul de campion ! La acest capitol, al neregularităților, o contribuție o aduce însă și actualul sistem de organizare a probelor de calificare ale trăpașilor, care fiind lipsite de un stimulent și ghidate numai după principiul „participare — valori" înseamnă o lipsă de emulație economică. Astfel, nu se va putea ajunge la o situație mai bună, pe care o dorim cu toții și ca atare asupra acestui subiect vom reveni. Rezultate tehnice : 1. Mirel (Șt. Teofil) Distins, Ron 37,3. 2. Hrișca (T. Dinu) Iziaz, Merișan 33,5. 3. Raport (G. Avram) Ibia, Habar 31,3 4. Gal (N. Gheorghe) Hornar, Mira 33,3, 5. Talion (Gh. Tănase) Mizantrop, Rarița 22, 6. Halvița (M. Ștefănescu) Simpatia, Foratic 28,7 7. Răzuș (N. Gheorghe) Stoinic, Jiu 31,1.

Niddy DUMITRESCU

PRONOSPORT

AȘA ARATĂ O VARIANTĂ CU 13 REZULTATE EXACTE LA CONCURSUL PRONOSPORT Nr. 17 ETAPA DIN 26 APRILIE 1970

I. Bari — Juventus	1
II. Brescia — Lazio	X
III. Milan — Lanerossi	1
IV. Palermo — Fiorentina	X
V. Roma — Bologna	2
VI. Sampdoria — Internazionale	2
VII. Torino — Cagliari	2
VIII. Verona — Napoli	1
IX. Poiana — Poli. Galați	1
X. Știința Bacău — Sp. studențesc	1
XI. Gaz metan — C.S.M. Sibiu	1
XII. Olimpia Ord. — Politehnica Tim.	1
XIII. Vagonul — C.S.M. Reșița	2

Fond de premii : 305.531 lei.

Plata premiilor pentru acest concurs se va face astfel :

În Capitală începînd de luni 4 mai pînă la 10 iunie 1970.

În provincie începînd de joi 7 mai pînă la 10 iunie 1970.

DINAMO BUCUREȘTI A CUCERIT „CUPA PRIMĂVERII" LA HOCHEI

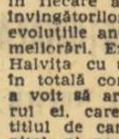

După ce în primele două etape — disputate joi și vineri — echipele de hochei pe gheață Dinamo și Steaua au învins pe cealaltă participantă (de fapt, organizatoarea întrecerii) la „Cupa Primăverii", I.P.G.G., sîmbătă seara ele s-au întîlnit în jocul final, care trebuia să stabilească formația învingătoare. Puținii spectatori prezenți la acest meci au avut prilejul să asiste la una dintre cele mai frumoase dispute găzduite în ultimul timp pe patinoarul artificial. Lipsite de vedetele lor (în sensul bun !), cele două echipe bucureștene au oferit o întrecere rapidă, dinamică, cu nenumărate faze palpitante, în care cei doi portari (Dumitraș — Dinamo și, mai ales, Moraru — Steaua) au etalat calități deosebite. Victoria a revenit echipei DINAMO, care în acest fel își manifestă încă o dată valoarea pe planul elementelor tinere.

Iată rezultatele înregistrate : Dinamo — I.P.G.G. 8—1 (3—1, 2—0, 3—1) ; Steaua — I.P.G.G. 6—2 (1—0, 3—2, 2—0) ; Dinamo — Steaua 3—1 (2—1, 0—0, 1—0) ; au marcat : Mihăilescu (2), Tureanu pentru Dinamo, L. Petrescu pentru Steaua. CLASAMENT : 1. DINAMO 4 p ; 2. STEAUA 2 p ; 3. I.P.G.G. 0 p.

ION APOSTOLESCU

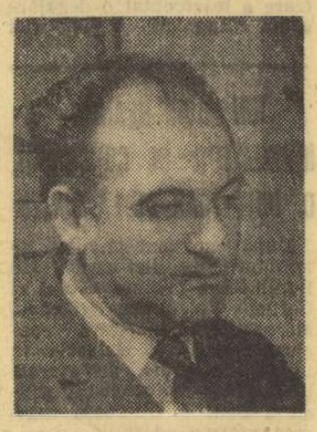

A dispărut fulgerător dintre noi Ion Apostolescu, un om care și-a închinat o mare parte din viața sa — curmată prematur — mișcării sportive.

Cei care l-au cunoscut i-au admirat calitățile de sportiv de performanță în secția de canotaj a clubului Dinamo. El avea să devină, apoi, șeful acestei secții și, mai tîrziu, președinte al secției de fotbal de la Dinamo. În munca de director în Centrala Administrației de Stat Loto-Pronosport, ca și în activitatea obștească pe care a depus-o ca vicepreședinte al F.R. Ciclism, Ion Apostolescu și-a cîștigat dragostea tuturor prin modestia sa, prin pasiunea pe care a dovedit-o, cu fiecare ocazie, pentru sport.

El pleacă dintre noi, îndurerîndu-i pe toți cei care l-au cunoscut, la vîrsta de 46 de ani..

Marți 28 aprilie, la ora 16, la crematoriul „Cenușa", va avea loc adunarea de adio.

LA „LION D'OR" SE DOARME...

(Urmare din pag. 1)

Drumul a durat mai bine de două ore, după care „tricolorii" și-au luat în primire cheile camerelor hotelului „Lion d'or", una dintre cele mai primitoare gazde ale orașului, situat pe o stradă pe care, spun ghidurile, se află nici mai mult nici mai puțin de... 20 de hoteluri !

În ceea ce privește formația pe care o vom alinia marți seara, ea va fi, după mărturisirea lui Angelo Niculescu, următoarea : RĂDUCANU — SĂTMĂREANU, LUPESCU, DINU, MOCANU, RADU NUNWEILLER, DUMITRU, NEAGU, DOMIDE, DUMITRACHE, LUCESCU — pe banca rezervelor rămînînd Adamache, Dan, Deleanu, Pescaru, Dobrin și Dembrovschi.

După cum se vede, o singură noutate : Pescaru, în locul lui Ghergheli, rămas acasă, accidentat.

În reportajul de mîine voi reveni cu amănunte.

Mircea Hohoiu, autorul unui spectaculos come-back în acest sezon: 63,5 la 100 m spate
Foto A. NEAGU

PRIMELE SEMNE DE MATURITATE

Recenta întîlnire bilaterală cu sportivii cehoslovaci a contrazis aproape în întregime previziunile sumbre ce-şi făceau loc, la sfîrşitul sezonului trecut, cu privire la perspectivele loturilor naţionale în 1970. A. Şoptereanu, Vl. Moraru, H. Schier, P. Teodorescu, Vl. Belea, N. Tat, din echipa masculină, sau Anca Andrei, Cristina Stănescu, Edda Schuller, Gica Manafu şi Nicoleta Ştefănescu, din cea feminină îşi anunţau retragerea (mai mult sau mai puţin motivată), din activitatea competiţională, subţiind grupul — şi aşa destul de restrins — al tricolorilor. In această situaţie, completarea unei formaţii capabile să se desfăşoare cu succes în 15 probe ridica probleme evidente.

La ora actuală, regretul faţă de aceste abandonuri (nejustificate) s-a risipit ca fumul de ţigară, şi avem prilejul să ne convingem (pentru a cîta oară ?) că şi la nivelul vîrfurilor natației noastre nu mai există oameni de neînlocuit. În noua sa formă, team-ul masculin (în special) nu numai că s-a situat, prin cifrele obţinute, pe o treaptă superioară în ierarhia europeană, dar a dovedit şi un început de maturizare. Desigur, un scor parţial favorabil în întrecerea

CUM AU PUNCTAT REPREZENTANŢII NOŞTRI

MASCULIN: Slavic 27,5 p, Almer 13,5 p, Covaci şi Costa 12,5 p, Naghi şi Miclăuş 8 p, Cosmescu 6,5 p, Opriţescu 5,5 p, Hempel şi Giurasa 5 p, Petelei şi Benedek 3. p. Hoholu şi Kokai 2,5 p, Lupu 2 p.

FEMININ: Balaban şi Şterner 14,5 p, Cerbeanu 7,5 p, Georgescu 6,5 p, Petruică 4 p, A. Groza, L. Radu, L. Dan 3,5 p, Coroiu 3 p, Dragnea şi Höcher 2 p, Dragnea 2 p, M. Petre 1 p.

CELE MAI BUNE PERFORMANŢE ALE TRICOLORILOR

MASCULIN: V. Costa 68,4 — 100 m bras (968 p), M. Slavic 55,2 — 100 m liber (895 p), E. Almer 5:00,8 — 400 m mixt (881 p), M. Slavic 2:03,4 — 200 m liber (868 p) şi A. Covaci 2:15,5 — 200 m delfin (844 p);

FEMININ: Ag. Şterner 69,9 — 100 m delfin (828 p) şi Cr. Balaban 10:22,0 — 800 m liber (807 p).

înotătorilor era previzibilă în faţa selecţionatei sinonime a Cehoslovaciei, aflată pe o poziţie mijlocie în lumea natației europene. NIMENI, ÎNSĂ NU AR FI BĂNUIT UN SUCCES ATÎT DE CATEGORIC (54 DE PUNCTE), CU ATÎT MAI MULT, CU CÎT ÎN URMĂ CU NUMAI DOUĂ SĂPTĂMÎNI, REDUTABILA ECHIPĂ A SPANIEI (locul IV în clasamentul continental) NU REUŞEA SĂ OBŢINĂ ÎN FAŢA SPORTIVILOR CEHOSLOVACI DECÎT 38 DE PUNCTE DIFERENŢĂ.

Imaginea cea mai concretă asupra echilibrului pe care antrenorii lotului au reuşit să-l asigure acestei reprezentative ne-o oferă evoluţia sportivilor români pe procedee tehnice: **craulistii au totalizat 50 din 52 de puncte posibile, brasiştii 15 din 16, spatiştii 10 din 16; specialiştii delfinului (16) şi cei ai probelor mixte (26) AU REALIZAT MAXIMUM DE PUNCTE POSIBILE.** Din datele respective, procentul spatiştilor pare cel mai scăzut. Paradoxal însă, **la aceste probe am avut cîteva dintre cele mai frumoase satisfacţii, şi însuşi faptul că Giurasa (63,4), Hoholu (63,5) şi Lupu (63,9) au reuşit să depăşească limita celor 64 de secunde,** mulţi ani intangibilă pentru înotătorii români, ne scuteşte de alte comentarii.

Într-o altă ordine de idei mai merită a fi subliniat faptul că, şi pentru antrenorii echipei naţionale ÎNTÎLNIREA DIN PISCINA CLUJEANĂ A ÎNSEMNAT UN EXAMEN DE MATURITATE. În planurile de pregătire alcătuite pentru înotătorii fruntaşi, **încă de la începutul sezonului, antrenorii au prevăzut atingerea unui vîrf de formă pentru această întîlnire,** care încheia ciclul de activitate în bazin acoperit. Acum, **la ora unui bilanţ fugitiv, sîntem în măsură să precizăm că** MAJORITATEA COMPONENŢILOR ECHIPEI NAŢIONALE ŞI-AU ÎMBUNĂTĂŢIT RECORDURILE PERSONALE **(nouă dintre acestea fiind noi recorduri naţionale),** CERTIFICÎND ASTFEL, PRIN LINIA ASCENDENTĂ PE CARE S-AU ÎNSCRIS CALITATEA PREGĂTIRII DE CARE AU BENEFICIAT.

Nu rămîne decît ca, în lunile următoare, Slavic şi coechipierii săi să confirme startul lansat pe care l-au luat în acest an, deosebit de important, prin programarea campionatelor europene. Dar despre acest lucru, şi mai ales despre perspectivele înotătorilor fruntaşi, vom reveni.

A. V.

Turneul internaţional de baschet de la Cluj

CEHOSLOVACIA ŞI ROMÂNIA LA C.E. DE JUNIORI

CLUJ, 26 (prin telefon, de la trimisul nostru). — Am sperat că, şi în această ultimă zi a turneului internaţional de baschet, echipa României va înregistra un nou succes, dar acest lucru nu s-a întîmplat datorită, în primul rînd, evoluţiei mature manifestate de formaţia Cehoslovaciei.

Începutul meciului a arătat pe români în vervă deosebită, ei punctînd precis de cîteva ori. Adversarii se descurcă mai greu, deoarece cel mai bun jucător al lor — Pospisil — este excelent marcat de Vidican. România are avantaj pe tabela de marcaj pînă în min. 15: 22—20. În această situaţie, Bugaru a încercat coşul advers în două faze absolut contraindicate şi oaspeţii, prin contraatacuri reuşite, trec la conducerea meciului. Au început şi schimbările de jucători. Pospisil şi, respectiv, Vidican cedează locul în teren unor colegi mai odihniţi — Iacina şi Teodorescu. Inlocuirile par inspirate, mai ales pentru români, şi în min. 18: 28—28. Dar, au venit ultimele două minute ale reprizei în care oaspeţii fac cîteva intercepţări reuşite şi la pauză: Cehoslovacia — România 38—29.

La reluare, echipa României are cîteva acţiuni inspirate, se apropie în min. 24 pînă la 3 puncte de adversar, dar nu reuşeşte mai mult de 74—64 (38—29) pentru Cehoslovacia. Arbitrii David Davijan (U.R.S.S.) şi Geza Pastor (Iugoslavia) au condus excelent. Pentru locurile 3—4 s-au întîlnit formaţiile R.A.U. şi Tunisiei. Cu un joc mai bun, sportivii din R.A.U. au obţinut victoria cu 81—60 (35—24).

Clasamentul final: 1. Cehoslovacia 6 p, 2. România 5 p, 3. R.A.U. 4 p, 4. Tunisia 3 p. Primele două clasate s-au calificat pentru C.E. din Grecia.

Paul IOVAN

POLITEHNICA BUCUREŞTI, PENTRU A 6-a OARĂ CAMPIOANĂ NAŢIONALĂ LA BASCHET FEMININ

Studentele au cucerit şi „Cupa eficacităţii"

Cu meciurile desfăşurate ieri dimineaţă în sala Dinamo, a luat sfîrşit ediţia a XXI-a a campionatului naţional feminin de baschet. Noua campioană a ţării este Politehnica Bucureşti (antrenor prof. **Grigore Costescu**). Calităţile care au determinat succesul studentelor au fost omogenitatea şi jocul tehnic practicat. Cinstea de a îmbrăca în acest an tricourile de campioane a revenit următoarelor jucătoare: **Cornelia Taflan** — căpitana echipei, **Ecaterina Savu, Gabriela Ciocan, Ileana Ghiţă, Bogdana Diaconescu, Anca Demetrescu, Marcela Topor, Gabriela Fordea, Maria Stoichiţa** şi **Aurelia Enciu.** Politehnica a cucerit şi „Cupa eficacităţii", trofeu oferit de antrenorul S. Ferencz formaţiei cu cel mai bun procentaj la aruncările libere.

Pe locul secund, marea învinsă a competiţiei, Rapid. În ciuda unor dificultăţi obiective create de indisponibilitatea unor jucătoare de bază, experimentatele baschetbaliste feroviare au fost la un pas de a-şi adjudeca din nou titlul. Şi aşa însă ele rămîn la fel de apreciate pentru modul impresionant în care au dovedit, de-a lungul întregului campionat, că ştiu să lupte, cu toată pasiunea, pentru culorile clubului pe care-l reprezintă.

I.E.F.S. a cucerit medaliile de bronz, dar comportarea generală a bogatului şi valorosului său lot nu a fost întotdeauna la nivelul la care ne aşteptam. În sfîrşit, A.S.A. Cluj, cu o echipă modestă, are satisfacţia de a se fi calificat pentru prima dată în turneul final.

Rezultatele de ieri: Politehnica — I.E.F.S. 71—47 (28—32) Rapid—A.S.A. 60—48 (32—17).

D. ST.

CLASAMENT FINAL

1.	Politehnica	21	19	2	1599-1128	40
2.	Rapid	21	19	2	1403-1084	40
3.	I.E.F.S.	21	13	8	1254-1135	34
4.	A.S.A. Cluj	21	9	12	1161-1438	30
5.	Voinţa Bv.	18	9	9	1035-1061	27
6.	Crişul	18	8	10	1017-1038	26
7.	Mureşul	18	8	10	1001-1016	26
8.	Constructorul	18	6	12	905- 955	24
9.	Progresul	18	5	13	943-1096	23
10.	„U" Cluj	18	0	18	847-1223	18

BASCHET CU HULIGANI ÎN SALA POLITEHNICA!

În penultima etapă a diviziei masculine A la baschet, au fost înregistrate următoarele rezultate:

Politehnica Buc. — I.C.H.F. 66—61 (26—40). După o repriză în care I.C.H.F. a dominat, studenţii au fost mai atenţi în apărare şi, avînd în Georgescu un bun coordonator, au recuperat punct după punct şi au cîştigat în final. Condamnabilă atitudinea huliganică a majorităţii spectatorilor care, în pauza partidei, s-au strîns în jurul mesei oficialilor, adresînd injurii şi bruscînd pe arbitri. Acţiunile huliganice au continuat pînă spre sfîrşitul jocului cînd, în min. 37, arbitrii P. Marin şi I. Petruţiu (care au condus bine) au fost nevoiţi să oprească întrecerea şi să solicite evacuarea sălii. Este o situaţie rar întîlnită la baschet, care, sperăm, va determina luarea unor măsuri drastice. **(F. SANDU—corespondent)**

Voinţa Bucureşti — Politehnica Galaţi 62—83 (27—35). Folosind tot timpul presingul, gălăţenii au învins un adversar condamnat retrogradării. **(F. S.).**

„U" Cluj — „U" Timişoara 87—72 (43—31). Derbyul studenţesc, important pentru desemnarea ocupantei locului III, a oferit un joc de bun nivel tehnic şi, mai ales, spectacular, meritul principal revenind clujenilor. Aceştia şi-au depăşit net adversarii în zona ambelor panouri, dominate de Demian. În plus, Rühring şi-a condus cu luciditate şi rafinament coechipierii spre victorie. Cei mai buni: Rühring (31). Demian (28), Vizi (13), Kun (8) de la gazde, respectiv Viciu (22), Ionescu (16), Cîmpeanu (18). **(M. RADU—coresp.)**

Politehnica Braşov — Comerţul Tg. Mureş 84—49 (33—24). O partidă dinamică, în care braşovenii au avut iniţiativa din primele minute. **(I. STANCA—coresp.)**

Rapid — I.E.F.S. 62—61.

Atac al oaspeţilor la poarta echipei noastre.

ROMÂNIA—IUGOSLAVIA 5—5 ÎN AL DOILEA JOC

(Urmare din pag. 1)

avînd şi alte cîteva excelente situaţii de a-l obliga pe Stipanici să scoată balonul din poartă. Gazdele dominau evident şi jucătorii iugoslavi, net depăşiţi, s-au văzut nevoiţi să apeleze la „argumentul" suprem: folosirea forţei fizice pentru intimidarea unui adversar mai puţin experimentat. Şi „tactica" — dacă o putem numi aşa — le-a folosit, deoarece, împotriva cursului jocului, Sandici a profitat de o serie de greşeli multiple ale lui Nastasiu, Fl. Teodor şi Ţăranu, egalînd situaţia: 3—3.

După golul lui Fl. Teodor (4—3), care a fructificat o pasă ideală a lui Popa, românii au greşit flagrant şi în loc să continue suita contraatacurilor ce le deschideau cu uşurinţă drum spre poarta adversă, s-au angrenat în jocul de uzură impus de oaspeţi, partida începînd să se transforme într-un veritabil pugilat. Prima (şi unica) victimă — Gavrilă Blajec, care în urma unei ciocniri cu Jankovici a părăsit bazinul cu faţa însîngerată.

În final nu am mai asistat la un joc de polo, ci doar la o luptă oarbă pentru rezultat. Românii sînt în superioritate numerică, dar Zamfirescu şutează slab; apoi, într-un moment cînd oaspeţii au avut doi oameni în plus, Sandici a egalat din nou (4—4). Şi iarăşi superioritate pentru gazde. A fost însă rîndul lui Popa să rateze finalizarea acţiunii. În sfîrşit, ultimele două goluri ale acestui meci au fost semnate de Novac (care a interceptat o degajare a lui Stipanici) şi Dabovici (s. n.). Scor final: 5—5 (0—1, 1—0, 3—2, 1—2).

Sandor Kantor (Ungaria) a condus autoritar următoarele formaţii:

ROMÂNIA: Cheţa — Zamfirescu, Szabo, Ţăranu, Novac, Popa, Culineac, Blajec, Fl. Teodor, M. Popescu, Nastasiu; IUGOSLAVIA: Stipanici — Jankovici, Bonacici, Sandici, Lopatni, Marovici, Poljak, Dabovici, Rudici, Belamarici, Vukcevici.

Alekseev a ridicat 607,5 kg!

MOSCOVA, 26 (Agerpres). — Campionatele de haltere ale U.R.S.S., desfăşurate în oraşul Vilnius, caracterizate printr-o adevărată ploaie de recorduri mondiale s-au încheiat cu o performanţă excepţională al cărei autor este halterofilul de categorie supergrea Vasili Alekseev. Ridicînd la totalul celor trei stiluri 607,500 kg, Alekseev şi-a îmbunătăţit cu 7,500 kg propriul său record mondial. El a doborît alte două recorduri mondiale: la stilul împins — 216 kg şi la stilul aruncat 223,500 kg.

Două recorduri mondiale de haltere a stabilit Vasili Kolotov (categoria semigrea). El a ridicat la totalul celor 3 stiluri 532 kg şi la stilul aruncat 200,500 kg. La categoria mijlocie, Ghenadi Ivancenko a stabilit un nou record mondial cu un total de 500 kg.

ION BOBÎLNEANU — ÎNVINGĂTOR ÎN CONCURSUL DE DIRT-TRAK DE LA ŞUMEN

După cum am anunţat, alergătorii de dirt-track Ion Bobîlneanu (Voinţa Sibiu) şi Cornel Voiculescu (Steaua) au participat la cîteva concursuri în R. P. Bulgaria. În ultima reuniune, desfăşurată la Şumen, motociclistul sibian a avut o frumoasă comportare, reuşind să ocupe primul loc cu 11 puncte. Îl urmează în clasament: P. Iliev (Bulgaria) şi V. Moiseev (U.R.S.S.) cu cîte 10 puncte.

sportul în lume

fotbal mediane

ENGLEZII AU JUCAT PRUDENT LA GLASGOW

Comentînd meciul egal (0—0) dintre echipele Scoţiei şi Angliei, disputat la Glasgow în faţa a 134 000 spectatori, cronicarii de fotbal britanici subliniază că este primul joc egal fără goluri din anul 1872, cînd s-a inaugurat seria pasionantelor meciuri dintre scoţieni şi englezi. **Echipa lui Alf Ramsey,** notează corespondentul agenţiei UPI, **a jucat prudent. Intenţia sa de a evita o înfrîngere, nerecomandabil acum în preajma campionatului mondial, s-a văzut cînd în minutul 67 Peter Thompson, un atacant ce se duce de obicei prea mult înainte, a fost înlocuit cu Alan Mullery.**

Echipa Scoţiei a controlat jocul la mijlocul terenului dar nu s-a putut apropia prea mult de poarta lui Banks, din cauza unui zid strîns de apărători care au jucat aproape fără greşeală. Puţinele atacuri ale englezilor au fost periculoase: Hurst şi Jeff Astle au ratat două bune ocazii de gol.

Iată formaţiile: **Anglia: Banks — Newton, Hughes, Stiles, Labone, Moore, Peters, Ball, Hurst, Astle, Thompson (Mullery). Scoţia: Cruickschank — Gemmel, Dickinson, Greig, Mackinon, Moncar, Johnstone, Hay, O'Hara, Stein, Carr.**

În echipa Angliei nu a jucat Bobby Charlton, care s-a accidentat uşor la antrenamentul din ajunul meciului cu Scoţia. Managerul secund, Harold Stephenson, a declarat că nu e nimic grav, **„Bobby ar fi putut juca, dar campionatul mondial este mai important".**

STANLEY ROUS NU ARE CONTRACANDIDAT

Preşedintele Federaţiei internaţionale de fotbal, sir Stanley Rous, care şi-a sărbătorit a 75-a aniversare, are toate şansele să rămînă în această funcţie pe o durată de încă 4 ani. După cum se anunţă din Zürich, Stanley Rous este singurul candidat pentru acest post cu prilejul congresului F.I.F.A., care va începe la 23 iulie la Ciudad de Mexico.

ALBERT — RESTABILIT

După o întrerupere de aproape un an, cauzată de o gravă accidentare în timpul meciului Danemarca — Ungaria, cunoscutul fotbalist maghiar Florian Albert îşi va relua activitatea.

ULTIMA ETAPĂ A CAMPIONATULUI ITALIAN

S-a încheiat o nouă ediţie a campionatului italian. U.S. Cagliari cîştigă pentru prima oară campionatul, în timp ce Brescia, Palermo şi Bari retrogradează în divizia B. Aceasta din urmă avea soarta pecetluită încă înaintea partidei de astăzi, şi în ciuda faptului că a dispus de Juventus, echipa din sudul ţării nu s-a putut salva.

Campionii din Sardinia şi-au încheiat într-un mod triumfal victoria finală. Jucînd la Torino, Cagliari a dispus cu 4—0 de echipa Torino. O victorie remarcabilă a obţinut şi Inter, care a învins cu 5—0, în deplasare, pe Sampdoria.

Ieri, la Milano, căpitanul echipei milaneze, GIANNI RIVERA a primit „Gheata de aur", trofeu acordat anual de revista „France Football" celui mai bun fotbalist european

Iată rezultatele şi autorii golurilor: la Napoli: **Bari — Juventus 2—1,** (Fara. Del Sol — autogol, respectiv, Furino), **Brescia — Lazio** 0—0, **Milan — Lanerossi Vicenza** 1—0(Rivera din 11 m), **Palermo — Fiorentina** 1—0 (Pelizzaro, respectiv, Lancini — autogol), **Roma — Bologna** 1—2 (Salvori, respectiv Turra şi Perani), **Sampdoria — Inter** 0—5 (Bertini, Jair 2, Mazzola şi Vanelo), **Torino — Cagliari** 0—4 (Riva 2, Domenghini, Gori), **Verona — Napoli** 1—0 (Mascetti).

În clasamentul final, Cagliari a totalizat 45 p, Internazionale 41 p, Juventus 38 p, Milan şi Fiorentina cîte 36 p, Napoli 33 p etc.

În clasamentul golgeterilor: **Riva** (Cagliari) 21, **Vitali** (Lanerossi) 17, **Anastasi** (Juventus) 15, Chiarugi (Fiorenna), Boninsegna (Inter), Chinaglia (Lazio), Prati (Milan) cîte 12, etc.

Cesare TRENTINI

TURNEUL DE ŞAH DE LA VRNJACKA BANJA

Gertrude Baumstarck la prima înfrîngere

BELGRAD 26 (Agerpres). — Turneul zonal feminin de şah de la Vrnjacka Banja a continuat cu disputarea partidelor cuprinse în cea de-a 5-a rundă. După patru victorii consecutive, Gertrude Baumstarck a pierdut în 37 de mutări la olandeza Fanny Heemskerk. În schimb, a doua reprezentantă a României în acest turneu, Elisabeta Polihroniade, rămîne neînvinsă în urma victoriei obţinute în 20 de mutări în partida cu Byrne.

Alte rezultate ale rundei a 5-a: Ivanka — Tuk 1—0; Dobson — K. Jovanovici 0—1; R. Jovanovici — Hausner 1—0. În clasament conduce Ivanka (Ungaria) cu 4 puncte şi o partidă întreruptă, urmată de Polihroniade şi Baumstarck — 4 puncte fiecare, R. Jovanovici (Iugoslavia) — 3½ puncte şi o partidă întreruptă, K. Jovanovici (Iugoslavia) — 3 puncte.

POPICARII ROMÂNI VICTORIOŞI ÎN IUGOSLAVIA

În localitatea Krikvenica s-a disputat dubla întîlnire de popice dintre selecţionatele feminine şi masculine ale Iugoslaviei şi României. Ambele partide s-au încheiat cu victorii româneşti. La feminin, reprezentantele ţării noastre au cîştigat cu scorul de 2591—2473 p.d., cele mai bune jucătoare fiind Ana Marcu — 455 p.d., Cornelia Petruşca — 454 p.d. şi Elena Trandafir — 436 p.d. La masculin, popicarii români şi-au adjudecat victoria cu 5682—5571 p.d., principalii realizatori fiind I. Băiaş — 1004 p.d., C. Vînătoru — 966 p.d. şi I. Micoroiu 957 p.d.

La sfîrşitul acestei săptămîni, cele două reprezentative române vor evolua la Thale, în R.D.G., întîlnind selecţionatele similare ale ţării gazdă.

RALIUL LONDRA—MEXICO TRAVERSEAZĂ ATLANTICUL...

...la bordul unui pachebot

LISABONA, 26 (Agerpres). — Raliul automobilistic Londra — Ciudad de Mexico, organizat de ziarul „Daily Mirror", cu prilejul turneului final al campionatului mondial de fotbal, se află în centrul atenţiei amatorilor sportului cu motor.

Din cele 96 de echipaje, care au luat startul la 19 aprilie, de pe stadionul Wembley, 73 au ajuns cu bine la Lisabona, după ce au parcurs pe şoselele Europei peste 7 000 de kilometri din cei 25 750 km, cît măsoară întregul traseu. Performerii etapei europene sînt francezii René Trautmann şi Verrier care ocupă locurile 1 şi respectiv 3, ambii concurînd pe maşini Citroen. Instalat pe locul doi se află finlandezul Hannu Mikkola pe un Ford Escort.

Surprinzător de bună este comportarea celebrului fotbalist englez Jimmy Greaves, care l-a volanul unui automobil Ford Escort a ajuns între primii la Lisabona, ocupînd locul 9 în clasamentul general.

Favoritul principal al cursei, finlandezul Rauno Aaltonen ocupă locul 10 cu 48 min. penalizare, dar această poziţie se pare că nu-l descurajează de loc, întrucît el a declarat: „Pînă aici totul a fost o joacă, oricine a putut să iasă cu faţa curată. Să vedem însă ce se va întîmpla pe şoselele din America de Sud şi în traversarea Anzilor Cordilieri. Nu ar fi exclus ca cei care se află acum în coada clasamentului să fie primii la Mexico".

Lisabona a fost punctul terminus al etapei europene a raliului. De aici concurenţi şi maşini vor fi transportaţi la bordul unui transatlantic în America de Sud, unde la 8 mai cursa va fi reluată pe un parcurs deosebit de dur, trecînd prin Buenos Aires, Santiago de Chile, La Paz, apoi mai departe prin Ecuador, Columbia, Panama, ţările Americii Centrale şi Mexic. Sosirea în capitala ţării care găzduieşte campionatul mondial este prevăzută pentru 27 mai.

TELEX • TELEX • TELEX • TELEX

Potrivit ştirilor publicate de ziarul sportiv spaniol „AS" din Madrid, actualul campion mondial de box la categoria grea, negrul american Joe Frazier, ar fi dispus să-l întîlnească pe campionul european, spaniolul Jose Iribar Urtain. Meciul ar urma să aibă loc în luna septembrie la New York. Pînă atunci, fostul campion mondial la mijlocie, Ray Sugar Robinson, s-a declarat dispus să-l iniţieze pe Urtain în tainele stilului de box american.

■

Meciul internaţional de natație, desfăşurat la Edinburgh între selecţionatele U.R.S.S. şi Marii Britanii, s-a încheiat cu scorul de 200—102 puncte în favoarea sportivilor sovietici.

■

În turneul internaţional masculin de baschet de la Sofia echipa oraşului Budapesta a întrecut cu scorul de 65—63 (32—28) selecţionata oraşului Praga.

■

La Tokio proba de 5 000 m plat din cadrul Memorialului Hiroşima a fost cîştigată de atletul mexican Mario Perez în 14:06,4. În cursa de 3 000 m obstacole pe primul loc s-a situat atletul japonez Nobuyoshi Miura — 8:51,2.

■

Cu prilejul unui concurs desfăşurat la Skene, halterofilul suedez Hans Bettemburg a stabilit un nou record mondial la categoria semigrea, stilul împins, cu rezultatul de 175 kg.

■

În semifinalele turneului de tenis de la Houston (Texas), americanul Clark Graebner l-a eliminat cu 6—4, 6—4, 6—4 pe spaniolul Manuel Santana. Graebner se va întîlni în finală cu compatriotul său Cliff Richey.

Proba de simplu femei din turneul de tenis de la Sutton (Anglia) a fost cîştigată de Margaret Smith Court (Australia), care a dispus în finală cu 6—3, 6—3 de Ann Haydon Jones.

■

Disputată pe ruta Frontera — Guengirola (220 km), etapa a doua a turului ciclist al Spaniei a revenit spaniolului Julian Cuevas în 5 h 07:11. În clasamentul general conduce olandezul Rene Pijnen.

■

Disputat la Presov, meciul feminin de baschet dintre selecţionatele U.R.S.S. şi Cehoslovaciei s-a soldat cu scorul de 58—54 (33—28) în favoarea sportivelor sovietice.

■

Campionul mondial de automobilism, scoţianul Jackie Stewart, a fost învins în concursul internaţional de la Sylverstone. El s-a clasat pe locul doi în urma pilotului neozeelandez Chris Amon care a parcurs 120 km cu o viteză medie orară de 203,300.

V. f. l. GUMMERSBACH A CÎŞTIGAT „C.C.E." LA HANDBAL MASCULIN

Ieri, în Westfalenhalle din Dortmund, a avut loc finala „Cupei campionilor europeni" la handbal masculin, între V.f.L. Gummersbach şi Dynamo Berlin. Cei aproape 20 000 de spectatori, care au umplut sala pînă la refuz, au asistat la un joc interesant şi echilibrat. A învins Gummersbach cu scorul de 14—11 (8—5).

Cursa ciclistă de la Sens (Franţa) a fost cîştigată de rutierul francez Lucien Aimar, care a parcurs cei 117,5 km în 4h 05,6. Eddy Merckx a sosit al cincilea, la 4:57 de învingător.

■

Marele premiu automobilistic al oraşului Barcelona (formula 2) a revenit anul acesta englezului Derek Bell, cronometrat pe distanţa de 170 km cu timpul de 1h 08:07,6. Pe locul 2 s-a clasat francezul Henry Pescarolo.

Cursa automobilistică de 1000 kilometri de la Monza a fost cîştigată de Pedro Rodriguez (Mexic) şi Leo Kinnunen (Finlanda) pe o maşină Porsche. Învingătorii au parcurs distanţa în 4h 18:01,7, cu o medie orară de 232,650 km. Automobilul Ferrari, condus de italienii Ignazio Giunti şi Nino Vaccarella, a ocupat locul doi, cu timpul de 4h 19:27,6.

Campionatele internaţionale de tenis ale Italiei

VICTORIE ROMÂNEASCĂ ÎN FINALA DE DUBLU

● Năstase şi Ţiriac au învins pe australienii Bowrey-Davidson, în meciul decisiv ● Americancele domină probele feminine ● Azi, finala de simplu Năstase-Kodes

ROMA, 26. — Finala probei de simplu bărbaţi a campionatelor internaţionale de tenis ale Italiei, care se încheie pe terenurile de la Foro Italico, se va disputa luni după amiază. Pînă atunci Ilie Năstase, care are ca adversar în ultimul meci pe campionul cehoslovac Jan Kodes, a apărut într-o altă finală cea de dublu bărbaţi.

Jucînd la un nivel cu totul remarcabil cei doi aşi români ai rachetei, maeştrii emeriţi ai sportului Ilie Năstase şi Ion Ţiriac au eliminat de pe tabloul probei perechilor o serie întreagă de nume sonore. În sfert de finală, cuplul Năstase—Ţiriac a dispus cu 6—3, 6—2, 8—6 de Davis-cup-manii francezi François Jauffret-Georges Goven. Apoi, în semifinale, românii au scos din luptă o altă formaţie cu veleităţi, cehoslovacul Kodes asociat iugoslavului Franulovici. Scor foarte net: 6—3, 6—4, 6—2.

Prima finală disputată a fost cea de simplu feminin, opunînd două jucătoare americane. Billie Jean King a întrecut-o pe Julie Heldman cu 6—1, 6—3.

La închiderea ediţiei

ROMA, 26 — Tenismenii români Ilie Năstase şi Ion Ţiriac sînt cîştigătorii probei de dublu masculin a campionatelor internaţionale ale Italiei. În finala disputată duminică, pe o vreme rece şi ploioasă, ei s-au impus după o luptă foarte dîrză în faţa perechii profesioniştilor australieni Bill Bowrey — Owen Davidson cu 0—6, 10—8, 6—3, 6—8, 6—1.

Finala la dublu femei: Billie Jean King, Rosie Casals (S.U.A.) — Françoise Durr (Franţa), Virginia Wade (Anglia) 6—2, 3—6, 9—7.

Tiparul: I. P. „Informaţia", str. Brezoianu nr. 23—25, Bucureşti

Redacția și administrația : str. Vasile Conta nr. 16, tel. 11.10.05, interurban 72 și 286. Telex sportrom buc. 180.

PROLETARI DIN TOATE ȚĂRILE, UNIȚI-VĂ!

sportul

4 pagini 30 bani

Anul XXVI — Nr. 887 (6321) ZIAR AL CONSILIULUI NAȚIONAL PENTRU EDUCAȚIE FIZICĂ ȘI SPORT Marți 28 aprilie 1970

ASTĂZI, LA REIMS ȘI BUCUREȘTI,

DUBLA CONFRUNTARE DINTRE FOTBALUL ROMÂN ȘI CEL FRANCEZ

Pe „Republicii", la ora 17,15

„Dialogul" reprezentativelor de tineret...

După cum se știe, astăzi — zi în care se întîlnesc, la Reims, primele garnituri ale fotbalului român și francez — stadionul „Republicii" va găzdui, cu începere de la ora 17,15, confruntarea dintre reprezentativele de tineret ale celor două țări.

Iată, stimați cititori, ultimele vești din cele două tabere.

HOTELUL SPORTIV „23 AUGUST":

După ce au petrecut cîteva zile pe malul lacului Snagov, tinerii fotbaliști români și-au continuat programul de pregătire la București.

Antrenorul principal al lotului, prof. Cernăianu, ne-a comunicat că — după toate probabilitățile — va trimite în teren următorul „11": OPREA — GRUBER, CRÎNGAȘU, CIUGARIN, BROȘOVSCHI, BELDEANU, DUDU GEORGESCU, CANIARO, ȘTEFĂNESCU, KUN II, PETREANU.

„Este posibil — a adăugat antrenorul Cernăianu — ca

(Continuare în pag. a 3-a)

Imediat după sosirea la București, tinerii fotbaliști francezi au făcut o vizită, de... curtoazie, gazonului de pe stadionul „Republicii". Iată-i surprinși înainte de scurtul antrenament de „blitz"-ul fotoreporterului nostru, V. Bageac.

Trimisul nostru special Gheorghe NICOLAESCU, relatează din Reims:

Cu cîteva ore înaintea fluierului elvețianului Hubert...

● Dilema a fost rezolvată: se începe cu Domide! ● Stadionul Auguste-Delaune a găzduit un scurt antrenament al românilor ● Michel — „arma" nr. 1 a antrenorului Boulogne ● Măsuri tactice speciale: Dumitru trecut mijlocaș stînga! ● Televiziunea franceză transmite întreaga partidă

Reims... Luni, 27 aprilie... Orașul celebrei catedrale, al șampaniei și al lui... Raymond Kopa — jucător simbol al nu mai puțin celebrei Stade de Reims, echipă în care au evoluat de-a lungul anilor frații Sinibaldi, Albert Batteux, Müller, Fontaine, Vincent — cunoaște febra pregătirilor pentru meciul de marți. Peste tot, afișe multicolore anunță importantul eveniment cu caracter sportiv, ziarul local „L'Union", sub patronajul căruia se desfășoară întîlnirea (a patra, în palmaresul celor două reprezentative), titrind, cu litere mari, pe întreaga pagină întîi: „MÎINE, PE STADIONUL AUGUSTE-DELAUNE, FRANȚA — ROMÂNIA!".

La „Lion d'Or", care ne găzduiește de duminică seara, amatorii de autografe au pătruns dis-de-dimineață pînă în holul hotelului, pîndindu-i pe fotbaliștii români și rugindu-i să le completeze albumele. Ca și la Rio de Janeiro, Lima sau Stuttgart, Răducanu, Dinu, Lucescu, Dumitrache et. comp. îndeplinesc plăcuta formalitate, semnînd cu dezinvoltura sportivului cunoscut, cu o nonșalanță pe care n-au avut-o înainte de... Wembley.

La ora 10,30, autocarul îi

(Continuare în pag. a 3-a)

Formațiile

ROMÂNIA

RĂDUCANU
SĂTMĂREANU LUPESCU DINU MOCANU
R. NUNWEILLER DUMITRU
NEAGU DOMIDE DUMITRACHE LUCESCU

Meciul va fi arbitrat de o brigadă elvețiană, condusă de M. Hubert.

BERETTA LOUBET REVELLI BRAS
HUCK MICHEL
ROSTAGNI NOVI BOSQUIER DJORKAEFF
CARNUS

FRANȚA

România B — Mexic 1-1

CIUDAD DE MEXICO 27 (Agerpres). — **Selecționata secundă de fotbal a României a susținut în orașul Toluca a doua întîlnire în compania echipei Mexicului, care se pregătește pentru turneul final al campionatului mondial. Peste 25 000 de spectatori au urmărit acest joc, încheiat cu un rezultat de egalitate: 1—1. Corespondenții agențiilor internaționale de presă remarcă în cronicile lor că fotbaliștii români au confirmat forma bună punînd la grea încercare echipa mexicană care nu a știut să se descurce în fața unei apărări aglomerate. După cum se știe în prima partidă care a avut loc cu cîteva zile în urmă în orașul Leon gazdele obținuseră victoria la limită (3—2).**

În jocul de la Toluca, care a fost așteptat cu legitim interes, fotbaliștii mexicani au atacat în serii obligînd echipa oaspete să se apere cu 7—8 jucători lăsînd pentru contraatacuri pe Jercan și Tătaru. Scorul a fost deschis de gazde în minutul 27 de Alberto Onofre. În continuare, gazdele și-au intensificat atacurile însă apărarea echipei secunde a României în frunte cu portarul Gornea, în excelentă formă, a evitat mărirea scorului. După pauză, în minutul 48 la un contraatac rapid, Tătaru a fost faultat la marginea careului de 16 m de către Pena. Lovitura de pedeapsă a fost executată de Tătaru care a șutat puternic în zidul apărării mexicane. Balonul a ricoșat la Jercan care l-a trimis fulgerător, cu capul în plasa lui Mota. În decursul jocului s-au remarcat de la gazde Onofre, cel mai bun de pe teren, Guzman și Rivas, iar de la oaspeți Gornea, Vigu, Grozea și Jercan. Arbitrului Abel Aguilar (Mexic) i s-au alăturat următoarele formații: Mexic: Mota, Sanchez, Galindo, Pena, Guzman, Perez, Onofre, Hernandez, Pulido (Velarde), Rivas, Fragoso (Valdivia). Horacio Lopez. România (B): Gornea, Pigulea, Oiteanu, Vlad, Vigu, Dincuță, Ene, Angelescu, Tătaru, Grozea, Gyorfi (Jercan).

NOI LAURI PENTRU TENISUL ROMÂNESC ÎN TURNEUL DE LA ROMA

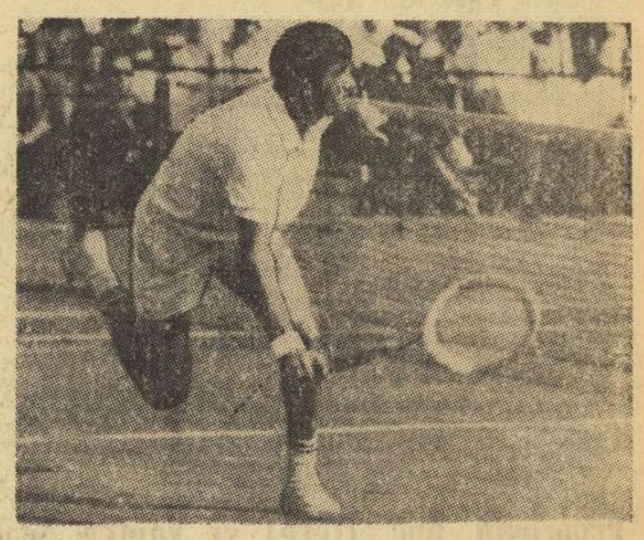

Ilie Năstase a cîștigat finala de simplu, învingîndu-l cu 3-1 pe Jan Kodes

Citiți ultimele amănunte în pag. a 4-a

De 17 ani, tenismani din estul Europei nu mai urcaseră atît de sus în ierarhia stabilită de campionatele internaționale ale Italiei. De cînd Jaroslav Drobny își încheia tripticul de victorii (1950-51-53), rămas de atunci neegalat, în acest clasic turneu de primăvară, primul din seria celor mari. Să precizăm că tradiționalele întreceri de la Foro Italico, care deschid în fiecare an sezonul tenisului european, a fost totdeauna considerat al doilea campionat mondial pe zgură, după cel de la Roland Garros. În sportul alb, campionatele mondiale se țin lanț...

Acum, după australieni, americani și italieni, Roma vede din nou promovați pe treapta cea mai de sus a laureaților oaspeți veniți din răsărit. Reprezentanților României le revin două din cele cinci premii puse în joc, cele mai prețioase. Ilie Năstase, de două ori învingător, cîștigă simplul și — asociat cu nedespărțitul său coechipier Ion Țiriac — lasă în urmă toți adversarii și în proba de perechi. Este un succes cu adevărat admirabil.

Referindu-ne din nou la edițiile trecute, mai notăm că românii, s-au situat de mai multe ori printre protagoniștii turneului. Țiriac are la activ trei semifinale, ultima fiind anul trecut, împreună cu Năstase, la dublu. Niciodată pînă acum rachetele noastre nu reușiseră, însă, să treacă și de ultimul adversar. De data aceasta, lor le este rezervată o satisfacție deplină.

Pentru Ilie Năstase, în special, open-ul de la Roma este o încununare. Laudele pe care i le adresează — în telegramele agențiilor de presă, toți comentatorii prezenți în tribune, completează în chip strălucit performanțele înscrise pe tabelul de onoare. Ilie este în formă mare și — foarte important — știe să se concentreze asupra rezul-

Rd. V.

(Continuare în pag. a 4-a)

Un interviu consacrat „Pronosportului"

Pronosticul în fotbal — joc al hazardului?

● De la arșice la buletinul de concurs ● De ce nu cîștigă mereu Angelo Niculescu ● „Pentru tine, pentru sport" ● Inundarea Florenței și regularitatea campionatului

Rămășagul a pasionat pe oameni, de cînd lumea. Iadeșul și arșicul au fost ale copilăriei omenirii. Zarurile și șansa gladiatorului au precedat pariurile la turnirurile medievale. Societatea modernă cunoaște o asemenea varietate de forme încît nici o enciclopedie nu poate cuprinde exhaustiv evoluția sistemelor de pronosticare. Cine ar putea aprecia exact răbdarea de ore a singaporezilor care pîndesc în tăcere somnolența celor două șopîrle pe zidul încins, așteptînd demaratul primei pentru a-și încasa rămășagul?

Evocînd succint această panoramă istorică a convenției riscate cu directorul general al Administrației de Stat Loto-Pronosport, Gheorghe Guriev și cunoscînd pasiunea pentru sport a celui ce este și președintele Federației române de box, ne-am îngăduit să-i punem cîteva întrebări ce încumbă răspunsuri lămuritoare pentru larga masă a participanților la concursurile de pronosticuri sportive.

— Considerați aceste concursuri drept jocuri de noroc?

— Față de gama infinită a jocurilor de șansă, a jocurilor pe ghicite, este absolut sigur că pronosticul sportiv comportă proporția cea mai mică de hazard, fără să-l excludă, firește. Necesitatea de a desemna aprioric un învingător virtual a născut ideea de favorit. De aici pînă la pronosticul în fotbal n-a fost decît un pas. Cine ar putea să nege avantajul, cel puțin teoretic,

Victor BANCIULESCU

(Continuare în pag. a 2-a)

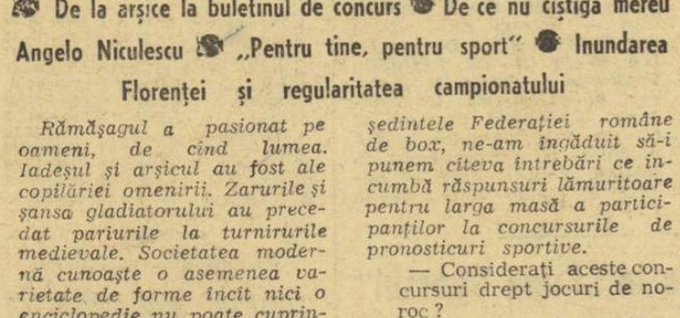

CICLISM:

A XI-a ediție a „Cursei Munților"

● În 4 zile — 410 km ● Întrecerea se încheie la București ● Test important pentru „Cursa Păcii" ● Cicliști din R.D. Germană, Uniunea Sovietică, Italia și Cehoslovacia ● Wanzlik — învingătorul „Turului României" — va fi prezent la start!

(Citiți amănunte în pag. a 2-a)

ÎN TURNEELE FINALE DE VOLEI

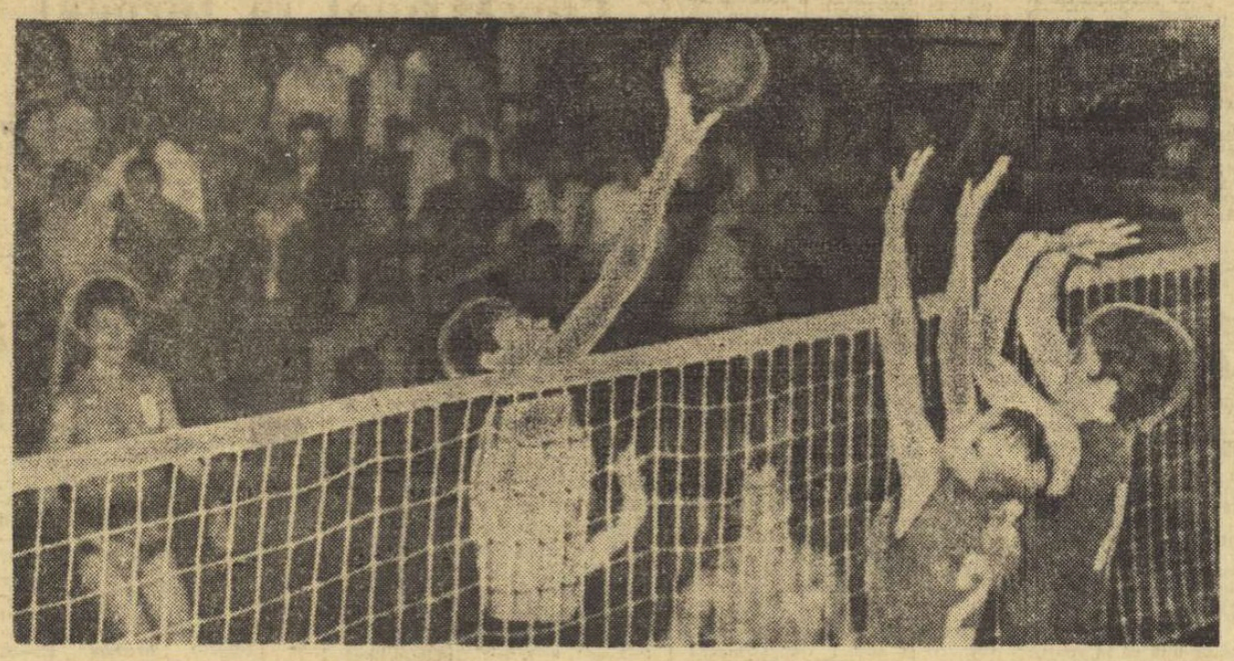

Mariana Popescu (Dinamo) încearcă să depășească blocajul rapidist, format din Constanța Bălășoiu și Florica Tudora, sub privirile atente ale Helgăi Bogdan și Liei Iliescu

Foto: B. GABRIEL

BUCUREȘTI: FAVORITELE AU ÎNVINS DAR N-AU CONVINS

După o zi de pauză, disputele din cadrul turneului final feminin au fost reluate, ieri după-amiază, în sala Floreasca din Capitală. În deschidere s-au întîlnit echipele Penicilina Iași și Universitatea Timișoara. Balanța pronosticurilor înclina — înaintea meciului — net în favoarea ieșencelor, care și în tur se impuseseră fără dificultate. Rămînea, însă, de văzut cum vor aborda partida voleibalistele de pe malul Begăi, a căror evoluție nu a satisfăcut pînă acum. Primele două seturi — cîștigate la 8 și la 11 de ieșence — au fost destul de apatice, ele arătîndu-ne, pe de o parte că Penicilina este mult prea convinsă că va cîștiga în trei seturi, iar pe cealaltă parte, că Universitatea este, totuși, hotărîtă să piardă cît mai onorabil. Universitarele profită de „plictisul" formației ieșene și cîștigă, în prelungiri, la 15 setul 3 după ce au condus în permanență. Mulțumite probabil de „performanța" realizată, studentele nu mai întreprind decît cîteva acțiuni cedînd clar la... 0. Penicilina a jucat slab, fără vlagă, jucătoarele ei menajîndu-și, probabil, forțele pentru confruntările ulterioare. Despre evoluția celor două echipe am solicitat și părerea lui Marcel Rusescu, care ne-a spus: „Penicilina știa că va cîștiga, iar Universitatea că va pierde, așa că... Totuși, timișorencele s-au comportat ceva mai bine decît în tur. Aș remarca pe Florentina Itu și Aurica Căunei de la învingătoare, pe Brigitte Wolf, Doina Coste și Maria Dobrogeanu". Foarte bun arbitrajul cuplului C. Florescu—V. Arhire.

În cel de al doilea meci al serii, Dinamo a primit replica Rapidului. În urma unui meci de o factură tehnică și spectaculară nu prea ridicată, dinamovistele au învins cu 3—1 (13, 9, —12, 10). Au arbitrat foarte bine Em. Costoiu și I. Amărășteanu.

Emanuel FANTANEANU

TIMIȘOARA: STEAUA A CEDAT ÎN FAȚA DINAMOVIȘTILOR

TIMIȘOARA, 27 (prin telefon, de la corespondentul nostru). — Reluat azi în sala Olimpia, turneul a stîrnit aceleași interes ca și în prima sa parte. Se pare că pauza de o zi a fost binefăcătoare pentru dinamoviști, care au jucat, în meciul cu Steaua, la valoarea lor. După 135 de minute de joc, victoria a revenit formației dinamoviste care a jucat mai lejer, reușind astfel că construiască acțiuni la fileu mai clare, remarcîndu-se îndeosebi Schreiber, Dumănoiu și Vrani-ță. Față de evoluțiile din prima parte a turneului, Steaua a jucat mai crispat, cu defecțiuni în blocaj și linia a doua. În primul set se menține un echilibru pînă la 12—12, dar o lipsă de concentrare a dinamoviștilor îi face să piardă setul la 13—12. În seturile 2 și 3 inițiativa aparține dinamoviștilor cărora le reușește totul.

Se părea că Dinamo va cîștiga cu 3—1, dar printr-o revenire spectaculoasă Steaua cîștigă setul al patrulea cu 15—8. Lupta se reia de la început. Steaua conduce cu 4—0 dar Dinamo egalează și preia conducerea, pe care nu o mai cedează, cîștigînd la 9. A fost un joc de bun nivel tehnic, care a satisfăcut exigențele publicului timișorean. Se pare că la Timișoara „calculele" încep să se complice, mărind astfel și mai mult interesul în jurul acestui turneu.

A arbitrat corect cuplul Gh. Borghida (Timișoara) și Ioachim Niculescu (București).

Partida Rapid — Politehnica Galați, programată în continuare, a fost o simplă formalitate, giuleștenii dominînd copios de la început, în timp ce studenții gălățeni au jucat fără vlagă, aproape dezinteresați. Rapidul a cîștigat, așadar, cu 3—0 (5, 7, 9) fără a depune eforturi deosebite. Arbitraj bun I. Covaci — A. Dinicu.

P. ARCAN

CLASAMENT

1. Steaua	26	22	4	70:25	48
2. Rapid	26	21	5	69:25	47
3. Dinamo	26	21	5	69:29	47
4. Polit. Gl.	26	16	10	60:47	42

Cea de a treia concluzie...

Trei au fost concluziile mai importante pe care le-au oferit dezbaterile reuniunii pe țară a secretarilor cluburilor sportive universitare și a șefilor catedrelor de educație fizică, ținută recent la București.

Prima se referea la eficacitatea redusă a acestor unități; mai precis, la succesele puține la număr pe care le-a înregistrat sportul universitar în cei patru ani de la actuala lui organizare. Se preciza, astfel, că, deși într-un număr apreciabil (37), cluburile sportive studențești — care înmatriculează peste 5 500 de sportivi legitimați — au contribuit prea puțin la creșterea valorică a sportului românesc, în ansamblu, rezumîndu-se — în cele mai multe cazuri — la prezențe modeste (concretizate în rezultate de aceeași factură), sau cu totul anonime.

Cel mai elocvent indiciu al acestui potențial valoric scăzut pe care-l reprezintă, la ora actuală, acest masiv contingent al sportului național, îl constituie, de altfel, numărul redus al studenților sportivi incluși în loturile republicane și chiar infim al celor nominalizați pentru J.O.

Se mai concluziona, totodată, că marea masă a studențimii, pentru care se preconizase ideea unei educații fizice organizate și permanente, stă încă departe de arenele sănătății și ale reconfortării, că cifrele reclamate (totdeauna voluminoase) sînt de obicei mistificate.

Cauzele, multiple — cu surse ce vizează toate forurile chemate să dirijeze acest domeniu și cu indicii ce reclamă boemia studenților față de pregătire (atitudine concretizată în poziția minimei rezistențe), au fost relevate cu promptitudine, trasîndu-se, în același timp, sarcinile menite să remedieze puțin imbucurătoarele stări de lucruri existente.

Se remarca atunci — și aceasta este cea de a treia concluzie — că organismul cel mai competent, și căruia trebuie să-i revină cele mai mari responsabilități în ridicarea sportului studențesc de performanță și de masă, rămîne catedra de educație fizică, acel forum existent în fiecare unitate de învățămînt superior, nucleu de specialiști și pedagogi în jurul căruia (sau în colaborare cu care) se constituie și activează clubul sportiv al fiecărui institut.

Cunoscînd în profunzime toate realitățile facultăților (posibilitățile lor momentane și capacitatea de progres) beneficiind de prezențe în senatele universitare, de autoritate în viața institutelor și de influență pe lîngă conducerea lor superioară, catedrele de educație fizică trebuie să constituie unul din cei mai eficienți și competenți factori în promovarea, pe o treaptă superioară, a sportului universitar, așa cum o reclamă, de altfel, însești atributele lui: **tinerețea, elanul, dăruirea.**

Apelul la o responsabilitate sporită — vizavi de sportul studențesc — adresat catedrelor de educație fizică din institutele de învățămînt superior corespunde și unui important moment istoric din viața acestor unități: împlinirea a 20 de ani de la înființarea lor, certificat de maturitate care le recomandă drept autoritare și eficiente organisme în îndreptarea și dirijarea sportului universitar.

I. MITROFAN

CEEA CE NU SE UITĂ

Sînt în volei, ca în puține alte sporturi, secvențe ce stăruie, cu forța delectării spirituale, a artei desăvîrșite, pe retina noastră. Dincolo de izul fals matematic, dat de precizia traiectoriilor desenate de sfera plutitoare în jurul fileului, stă ingeniozitatea inegalabilă a interpreților jucători, împletită cu fermecătoare nuanțe de hazard. Este creația imaginației spontane, care sfidează canoanele și naște superbul șir al artei autentice: mușchii încremenesc în așteptarea mingii, sextetul explodează ca o piramidă la apariția ei deasupra fileului, două mîini împreunate îi frîng traiectoria într-o sărutare grăbită, de fracțiuni de secundă, în timp ce „omul de la fileu", coordonatorul, o primește cu gingășia unui îndrăgostit. Degetele parcă vrăjite ale unui Drăgan, Stamate sau Stoian conduc mingea care alunecă vioaie, cuminte, — într-o mîngîiere aproape imperceptibilă timpanului — pe căi amăgitoare, spre o întîlnire aeriană cu un braț bărbătesc. În spatele grătarului de sfoară răsar alte brațe întru întîmpinarea ei. Dar mingea continuă drumul spre o întîlnire întîrziată, ca apoi să se prăbușească cu viteza glonțului, unde șase oameni țîșnesc în zvîrcoliri disperate spre punctele presupusei incidențe. Pentru o clipă, imponderabilitatea este atotstăpînitoare, iar tabloul tulburător: amestec de supremă euforie și de tragic, de înălțare superbă și de dramă profundă, de o parte a plasei paradisul, de cealaltă parte infernul și agonia zadarnică, de ambele — un fel de „erma difronte" în care o față rîde la plînsul celeilalte. Peste acest tablou de o clipă contrastant și mișcător tipătul de fîngal al acelui Minos cu ochi imparțiali și sfredelitori coboară sentențios din tronul suspendat. Dar, după cîteva secunde, paradisul în locul infernului, iar infernul, paradisului. Este acel ceva care face frumusețea voleiului, ridicîndu-l la nivelul artei, este ceea ce rămîne veșnic în amintirea spectatorului. Și cîte asemenea secvențe nu au rămas adînc încrustate în ochii timișorenilor prezenți în sala Olimpia!

Aurelian BREBEANU

A XI-a ediție a „Cursei munților"

Între 5 și 8 mai, clubul sportiv Dinamo (în colaborare cu A. S. Loto-Pronosport) organizează cea de a XI-a ediție a „Cursei Munților", competiție internațională de lung kilometraj. Tradiționala întrecere este, în acest an, și un ultim test înaintea „Cursei Păcii". În funcție de rezultatele obținute de selecționabili, comisia tehnică va alcătui formația care la 12 mai se va alinia la startul cursei Praga — Varșovia — Berlin.

Un traseu interesant

Organizatorii au făcut câteva modificări traseului tradițional. Cea mai importantă este aceea că întrecerea se va încheia la București. A fost evitat drumul Pirîului Rece, în favoarea celui spre Cîmpina, dar a fost menținut interesantul circuit din Sinaia. Cartierul general al competiției va rămîne eleganta stațiune montană Sinaia. Iată itinerarul :

5 mai — etapa I : Sinaia — Brașov — Chichiș — Sinaia, 125 km ;

6 mai — etapa a II-a : Sinaia — Bănești — Sinaia, 80 km ;

7 mai — etapa a III-a : circuit în orașul Sinaia, 80 km ;

8 mai — etapa a IV-a : Sinaia — Ploiești — București. 125 km.

Cursa totalizează 410 km. Vor fi alcătuite clasamente individuale (pe etape și generale) și pe echipe (alcătuite din 5 rutieri, luîndu-se în considerație timpii primilor trei în fiecare etapă).

Participare de elită

Clubul sportiv Dinamo a lansat invitații celor mai buni rutieri din țara noastră, cicliști din Capitală și din provincie. În fruntea lor se situează cei 10 membri ai lotului național, care-și dispută... 7 locuri în echipa pentru „Cursa Păcii". De asemenea, au fost invitați alergători din R. D. Germană (Dynamo Berlin), Uniunea Sovietică (Dinamo Moscova), Italia (Ravena) și Cehoslovacia (Ruda Hvezda Plsen). Dintre ei se remarcă internaționalii Wanzlik (cîștigătorul ediției a XVII-a a „Turului României"), Drechsler — R.D.G., Olavi și Savin — U.R.S.S.

Vom cîștiga cu 6-5, susțin boxerii de la Steaua

Sub privirile atente ale antrenorilor Chiriac și Spacov steliștii se pregătesc de zor pentru finala de simbătă. Box cu umbra, la mănuși, săritura la coardă , Foto : V. BAGEAC

Așadar meciul Steaua — Dinamo va pune punct campionatului republican pe echipe, din acest an. Este un derby care suscită un mare interes. Steliștii nu și-au făcut un plan special de pregătire, în vederea ultimului asalt. Singura modificare a programului de pregătire a constat din mutarea antrenamentelor în aer liber, imediat după ce s-a hotărît ca finala să se dispute pe stadionul Republicii. Întreg lotul, alcătuit din 27 de boxeri, își desăvîrșește acum pregătirea fizică în pădurea Băneasa, iar antrenamentele specifice au loc la stadionul Ghencea. Aci, atmosfera este optimistă, boxerii și antrenorii neconcepînd un eșec. *„Marele nostru avantaj* spune Ion Chiriac, *este acela că pînă la finală noi am asigurat, fiecărui sportiv susceptibil să intre în echipă, 5-6 meciuri amicale sau în campionat. Băieții au, deci, rodajul necesar, înaintea unei asemenea întîlniri grele, ceea ce ne rămîne de făcut fiind menținerea potențialului ridicat de luptă pentru ca în seara de 3 mai toți să se prezinte la nivelul maxim al posibilităților lor".* La rîndul său, antrenorul Spacov a ținut să precizeze că soarta partidei depinde de primele două meciuri (semimuscă și muscă). Dacă boxerii de la Steaua obțin victoria la aceste categorii, n-au cum să mai piardă disputa cu Dinamo, oricît s-ar strădui elevii lui Titi Dumitrescu.

Firește, am încercat să aflăm formația pe care cei doi antrenori o vor urca între corzi, deși eram aproape convinși că nu vom reuși să pătrundem în secretele celor din Calea Plevnei. Ceea ce s-a și întîmplat. Am aflat doar că din echipă nu vor lipsi Ciucă, Dumitrescu, Pușcaș și Silberman. Cine va fi titular la „mijlocie" : Chivăr sau Năstac ? În favoarea primului pledează meciul excelent făcut în compania lui Horst Stumpf, ambiția cu care se pregătește de cînd s-a căsătorit. Năstac, pe care l-am admirat acum cîteva luni, într-un turneu în R. D. Germană, cînd a învins fără drept de apel adversari cu un gabarit net superior, are de partea sa un curaj puțin obișnuit, iar, cum se spune „inimă de boxer". Poate, totuși, că va fi preferat Chivăr, întrucît adversarul său prezumtiv, Ion Olteanu, nu va putea să-i creeze dificultăți.

Steliștii sînt siguri de victorie. „Calculul hîrtiei", făcut de antrenori ca și de boxerii cu care am stat de vorbă, în drum spre pădurea Băneasa, indică 6—5. Scorul atît de strîns se datorește faptului că atît Steaua, cît și Dinamo, pornesc la asaltul titlului cu cîteva „fixuri", adică cu cîțiva pugiliști care în mod normal nu pot fi învinși. Pot surveni desigur și surprize. De pildă la categoria semiușoară, unde probabil vor încrucișa mănușile Pușcaș și Dobrescu, stelistul (care deține o formă excepțională) poate încurca socotelile cu Paul Dobrescu. Pușcaș face cu ușurință categoria, în timp ce dinamovistul, apreciază antrenorii de la Steaua depune eforturi ca să se mențină la 60 kg. *„Dacă totul va merge bine* ne spune Chiriac în șagă, *de la „mijlocie" în sus mă văd mulți în colțul lui Tuti Dumitrescu că știi ajut".* S-o luăm, deci, ca o butadă, care va amplifica însă ambițiile și la Dinamo, ceea ce — fără îndoială — va fi în favoarea spectacolului. Dar pentru că finala Steaua — Dinamo nu poate fi privită în glumă să sperăm că arbitrii cărora li se va încredința greaua misiune de a decide învingătorii, își vor face datoria cu competență și strictă obiectivitate. Pentru că, un singur rezultat viciat poate schimba soarta întregului meci.

Romeo CALARAȘANU

Campionatul republican de atletism pe echipe

Duminică au avut loc în mai multe orașe din țară întreceri în cadrul diviziei secunde a campionatului republican de atletism pe echipe. Iată cîteva relatări primite de la corespondenții noștri :

TIMIȘOARA. Triunghiularul desfășurat în localitate s-a încheiat cu rezultatele : **Timiș — C.S.S. Buc. 131—82 (b. 78—47, f. 53—35), Timiș — Maramureș 139—73 (78—49; 61—24), C.S.S. — Maramureș 105—87 (59—62 ; 46—25).** Între învingătorii diferitelor probe citățm: **BĂRBAȚI : 100 m** — Em. Tobias (T) 10,7; **400 m** — Tobias 49,2; **400 mg** — C. Grangure (T) 54,9; **suliță** — G. Pikulski (T) 64,14; **FEMEI : 400 m** : Leontina Sălăjan (M) 56,6; **lungime** : Florica Boca (C.S.S.) 5,63, **greutate** : Maria Illi (T) 13,32 ; **disc** : Illi 43,44; **suliță** : Serafina Moritz (T) 50,02.

ORADEA. Prima etapă a diviziei B a programat o reuniune atletică interesantă la care au participat reprezentativele județelor **Bihor, Dolj** și **Sibiu.** Probele s-au desfășurat pe stadionul Crișul într-o bună organizare. **Bihor — Sibiu 129—34 (la fete 55—18, la băieți 74—16), Bihor — Dolj 112—67 (48—32, 64—35), Dolj — Sibiu 81—46 (35—24, 35—22).**

Iată cîțiva dintre cîștigătorii probelor : **FETE : 100 m** — **Eva Toth (B)** 12,6; **400 m** — **Natalia Andrei (D)** 60.2; **înălțime** — **Doina Prăzaru (D)** 1,58 m; **4x100 m** — **Bihor** 49.3 (nou record județean de senioare). **BĂIEȚI : 400 mg** — **Al. Toth (B)** — 58,5; **3 000 m obst.** — **A. Kovacs (S)** 9:58,2; **lungime** — **Fl. Șișu (D)** 6,73 m; **înălțime** — **M. Niculescu (B)** 1,90 m; **triplusalt** — **Fl. Șișu (D)** 14,35 m; **suliță** — **V. Obreja (B)** 60,22 m; **4x100 m** — **Bihor** 45,2.

P. LORINCZ-coresp.

TG. MUREȘ. Pe stadionul Mureșul s-au întîlnit duminică reprezentativele județelor Mureș, Arad și Hunedoara. Rezultate : **Mureș — Arad 99—92 (la băieți 51—62, la fete 48—30), Mureș — Hunedoara 112—75 (59—50, 53—25), Arad — Hunedoara 112—71 (72—40, 40—31).**

Cele mai bune performanțe individuale : **BĂIEȚI : 400 m g** — G. Hidi (Mureș) 54,5, **100 m** — A. Kurunczi (M) 10,9; **lungime** — I. Szabo (A) 6,74 m; **triplu** — M. Calimente (A) 13,95 m; **înălțime** — M. Negomireanu (A) 1,95 m. **FETE : 100 m** — Magda Szatmari (M) 12,7; **100 m g** — Magda Szatmari 15,6; **400 m** — Margareta Mureșan (M) 61,9 ; **înălțime** — Maria Kabat (A) 1,54 ; **4x100 m** — Mureș 51,6.

C. ALBU-coresp.

BUCUREȘTI. În meciurile desfășurate, cuplat, pe stadionul Republicii s-au înregistrat următoarele rezultate : **Progresul Buc. — Jud. Suceava 106—66 (m. 61—34; f. 45—32), Progresul — Jud. Neamț 90—73 (61—22; 29—51), Neamț — Suceava 83—73 (27—46; 56—26),** în prima întîlnire și : **Constructorul Buc. — Jud. Bacău 97—77 (m. 50—49; f. 47—28), Constructorul — Constanța 98—65 (49—31; 49—34), Bacău — Constanța 87—70 (50—31; 37—39)** în cea de a doua ;

Cîteva performanțe deasupra nivelului în general, mediocru, al concursului : **FETE : 100 m** — Eleonora Monoranu (Neamț) 12,1; **400 m** — Monoranu 57,4; **suliță** — Stela Ciontu (Constructorul) 46,76; **BĂIEȚI — 100 m:** M. Vosminschi (Progresul) 10,8; **400 m** — Vosminschi 49,5; **3 000 m ob.** M. Păduraru (Neamț) 9:18,7, **suliță** — C. Grigoraș (Suceava) 60,66.

V. MORARU-coresp.

Progresul Buc. (fete) și Voința Arad (băieți) conduc în campionatul republican

Timișoara, 27 (prin telefon). Seara trziu, duminică s-au încheiat întrecerile de tenis de masă ale turului campionatului republican pe echipe. După ce au fost învinși de Voința Arad, elevii antrenorului emerit F. Paneth au înregistrat un nou eșec. De data aceasta, în fața reprezentanților clubului Politehnica București : 8—9.

Rezultatele din prima parte a campionatului nu fac decît să mărească interesul pentru retur, cînd vor avea loc ultimele asalturi, fie pentru titlurile naționale, fie pentru evitarea retrogradării.

Rezultate : *masculin :* Progresul Buc. — Voința Buc. 9—0, C.S.M. Cluj — Comerțul Tg. Mureș 9—0, Voința Cluj — A.S.A.M. Buc. 9—5 Voința Buc. — Comerțul Tg. Mureș 9—6 Voința Arad — Politehnica Buc. 9—5, Voința Arad — Politehnica Timișoara 9—0, Progresul Buc. — Voința Brașov 9—5 Politehnica Timișoara — Voința Cluj 9—8 ; *feminin :* Voința Arad — Spartac Buc. 5—4, Progresul Buc. — Rapid Brașov 5—4, Politehnica Timișoara — Progresul Craiova 5—4, Voința Buc. — Locomotiva Buc. 5—2, Rapid Brașov — Locomotiva Buc. 5—4 Voința Buc. — Politehnica Timișoara 5—4, Voința Arad — Progresul Craiova 5—1, Progresul Buc. — Spartac Buc. 5—1.

Clasamente, bărbați : 1. *Voința Arad* 18 p, 2. Politehnica Buc. 17 p, 3. C.S.M. Cluj 16 p, 4. Progresul Buc. 15 p, 5. Voința Brașov 14 p 6. Politehnica Timișoara 13 p, 7. Voința Buc. 12 p, 8. Voința Cluj 11 p, 9. A.S.A.M. Buc. 10 p, 10. Comerțul Tg. Mureș 9 p ; *femei :* 1. *Progresul Buc.* 14 p, 2. Voința Arad 13 p, 3. Rapid Brașov 12 p, 4. Spartac Buc. 10 p, 5. Locomotiva Buc. 10 p, 6. Voința Buc. 10 p, 7. Politehnica Timișoara 8 p, 8. Progresul Craiova 7 p.

Gong

● *În vederea turneului internațional de juniori de la Magdeburg (14—18 mai) antrenorii Șt. Iordache și I. Dumitru au alcătuit echipa națională a României : D. Condurat, C. Ioniță, C. Agrigoroaie, Gh. Ciochină, C. Hoduț, S. Mihalcea, Fl. Oprea, V. Giurgiucă, M. Banu și I. Ruicu. Nu vom avea reprezentant la categoria mijlocie. Echipa va pleca la 11 mai și va fi însoțită de Gheorghe Ion (conducător) și Victor Popescu (arbitru).*

● *Selecționata de tineret a țării noastre a fost invitată să susțină cîteva întîlniri în Iran. Turneul se va efectua în perioada 15 septembrie — 10 octombrie.*

● *După recentul derby al categoriei B (Muscelul Cîmpulung — A.S.A. Cluj) antrenorii Cristian Panaitescu și Iosif Mihalic au felicitat pe arbitrii Zănescu, Gorgan, Bieru și Troncotă (toți din Craiova) pentru corectitudinea deciziilor date. Inserăm cu satisfacție atitudinea sportivă a celor doi antrenori, întrucît asemenea prilejuri sînt rare.*

● *Au fost desemnați arbitrii care vor conduce finala Steaua — Dinamo, meci ce va decide noua campioană a țării. F.R. Box a invitat în acest scop pe cunoscutul arbitru-judecător din Bulgaria, Emil Jecev. Ceilalți oficiali sînt : I. Ștefan (Galați), P. Mihelfi (Oradea), Gh. Enescu (Ploiești), M. Voiculescu și I. Cetățeanu (Craiova), I. Ilievici (Timișoara), I. Dobre (Cîmpina), M. Zamfirescu, Gh. Stănescu, V. Popescu, E. Lazăr și M. Stănescu — toți din București.*

CAMPIONATUL DE ȘAH PE ECHIPE ÎNAINTEA FINIȘULUI

TG. MUREȘ **(prin telefon).** Finala campionatului național de șah pe echipe se apropie de sfîrșit. Competiția este dominată de puternica formație Constructorul, din Capitală, căreia — în mod practic — nu-i poate scăpa titlul. În runda a VII-a Constructorul a învins cu 4½—2½ pe Medicina Iași, singura surpriză fiind înfrîngerea lui Ciocîltea, la prima masă, de către Volodea Vaisman.

Echipa C.P.M. București (cu Florin Gheorghiu drept lider) a realizat scorul campionatului, întrecînd cu 6½—½ Universitatea București.

Celelalte rezultate : Medicina Timișoara — Mureșul Tg. Mureș 5—2, C.S.M. Cluj — Petrolul Ploiești 4—3, Electronica București — Crișul Oradea 4—3.

ÎN CLASAMENTUL GENERAL (echipe mixte) conduce detașat Constructorul cu 14 p (7 victorii) urmat de Electronica 11 p, C.P.M. 9 p, (32½), Medicina Timișoara 9 p (28), C.S.M. Cluj 9 p (27).

C.P.M. BUCUREȘTI domină turneul masculin, acumulînd 24½ p, urmată de Medicina Timișoara 20½ p și Constructorul 19½ p.

ÎN COMPETIȚIA FEMININĂ, pe primul loc se află Constructorul cu 12 p (din 14 posibile !), urmată de Electronica 9 p, C.S.M. Cluj și C.P.M. București 8 p.

Dintre rezultatele individuale se remarcă pînă acum acelea înregistrate de Dan Bondoc (C.P.M.) și Alexandra Nicolau (Constructorul) — 6½ p din 7 posibile.

ION PĂUȘ-coresp. principal

Concurs de alpinism în Bucegi

Etapa I a întîlnirii interjudețene de alpinism organizată de comisia municipală de resort — București, a reunit în Bucegi (zona valea Urlătoarea Mare — valea Cerbului) 74 alpiniști reprezentînd 8 asociații din București, Brașov, Zărnești, Hunedoara și Cîmpulung Muscel. S-au escaladat cu acest prilej trasee de gr. I B pînă la IV A printre care : valea Gălbinele, valea Seacă între Clăi, Fisura Răsucită, Fisura Flămura Roșie.

Clasamentul etapei : 1. I.P.G.G. — București 134 p ; 2. Celuloza Zărnești 72 p ; 3. Grivița roșie — Buc. 22 p ; 4. Muscelul-Cîmpulung 12 p ; 5. Sănătatea — Buc. 6 p ; 6. Metalul-Hunedoara 6 p ; 7. Creația Brașov 6 p ; 8. Armata Brașov 6 p.

PAUL FOZOKOS-coresp.

Clasamente

HANDBAL

FEMININ, CATEGORIA A

1. Univ. Tim.	22	16	2	2	265-196	36
2. Univ. Buc.	22	16	2	4	292-224	34
3. Confecția	22	16	2	4	265-236	34
4. Rul. Brașov	22	8	3	11	265-283	19
5. I.E.F.S.	22	8	2	12	202-202	18
6. V-ța O-hei	22	7	3	12	223-247	17
7. Progresul	22	7	3	12	263-301	17
8. Cons. Tim.	22	7	2	13	217-235	16
9. Rapid	22	6	2	14	227-263	14
10. C.S.M. Sibiu	22	5	3	14	189-247	13

MASCULIN, CATEGORIA A

1. Steaua	17	16	0	1	350-237	32
2. Din. Buc.	19	13	2	4	304-240	28
3. „U" Cluj	19	12	0	7	270-258	24
4. „U" Buc.	19	11	2	6	291-262	24
5. Polit. Tim.	18	8	3	7	293-270	19
6. V-ța Buc.	19	7	3	9	325-360	17
7. Din. Brașov	18	6	2	10	289-305	14
8. Din. Bacău	19	5	1	13	291-338	11
9. Min. B. M.	19	4	2	13	273-353	10
10. Rafinăria Teleajen	19	3	1	15	262-325	7

RUGBY

1. Steaua	18	15	1	2	275— 96	49
2. Grivița	16	15	1	0	272— 77	47
3. Dinamo	18	12	2	4	245— 98	44
4. Univ	17	12	0	5	140 88	41
5. Știința	18	10	3	5	129—104	41
6. Farul	18	9	2	7	152—127	38
7. Poli.	18	9	1	8	124— 84	37
8. Rulmentul	18	5	2	11	91—150	30
9. Agronomia	18	5	1	12	37—205	29
10. C.S.M.	17	4	3	10	70—191	28
11. Vulcan	18	2	1	15	102—221	23
12. Progresul	18	0	0	18	62—320	18

BASCHET

DIVIZIA A — MASCULIN

1. Dinamo	21	19	2		1783—1416	40
2. Steaua	20	17	3		1592—1322	37
3. „U" Cluj	21	16	5		1499—1337	37
4. „U" Timiș.	21	12	9		1607—1565	33
5. I.E.F.S.	22	10	12		1468—1521	32
6. Poli. Buc.	21	11	10		1463—1385	32
7. Rapid	21	10	11		1580—1574	31
8. I.C.H.F.	21	9	12		1519—1609	30
9. Poli. Gl.	21	8	13		1528—1556	29
10. Poli. Bv.	21	8	13		1495—1599	29
11. Comerțul	21	5	16		1335—1562	25
12. Voința	21	1	20		1331—1512	22

PADELE-PAGAE

Teama — uneori, fuga — de concurs...

Duminică, pe lacul Snagov, au reînceput întrecerile de caiac-canoe și chiar de la deschiderea noului sezon competițional au apărut, tentante, multe subiecte pentru comentarii tehnice.

Cred, însă, că este mai bine ca la sfîrșitul acestui concurs inaugural să discutăm nu despre rezultate și clasamente (în multe cazuri total needificatoare la această oră), ci despre competiții în general. Și vom vedea de ce...

Concursurile în întreaga lor ierarhizare : amicale, de verificare, oficiale — cu scop de calificare, ori pentru obținerea performanțelor, reprezintă înainte de toate unul din mijloacele de bază ale pregătirii în sportul canotajului și canoei și, desigur, și în alte sporturi. De aceea, neîndoielnic, federația de specialitate și-a sporit preocupările în această direcție orientînd mai bine sistemul competițional, asigurîndu-i o succesiune normală a concursurilor, începînd cu cele rezervate sportivilor avînd categorii inferioare de clasificare, concursuri pentru juniori, seniori, foarte bine diferențiate pe planul valorii și al vîrstei.

Concursurile rezolvă importante laturi ale pregătirii complexe, pe care antrenamentele obișnuite le pot rezolva mult mai greu, mai ales la sportivii începători sau cu performanțe medii : acomodarea cu startul, cu adversarii ; obișnuința de a parcurge pista în limitele și prevederile regulamentului de competiții ; aplicarea unor scheme tactice ; dozarea efortului ; cunoașterea propriei valori și a propriilor deficiențe etc.

Or, fără rezolvarea tuturor acestor lucruri — și a multor altora pe care numai participarea la concursuri le poate desăvîrși — șansele de progres sînt substanțial reduse, oricît de ridicată ar fi pregătirea (la anumite capitole, chiar de bază) sportivului sau valoarea individuală exprimată în anumiți „timpi" realizați în condițiile antrenamentului, fără adversari.

Aș mai adăuga — deși sînt încă altitea de spus — doar că, după opinia mea, întreaga muncă a unui sportiv poate fi evaluată real numai prin participarea la concursuri, indiferent de treapta pe care acestea o ocupă în ierarhia sistemului competițional (întreceri orășenești inter-centre, naționale). Fiecare sportiv ar trebui să aștepte și să dorească competiția pentru a-și dovedi progresul, randamentul muncii de pregătire la antrenamente.

Deseori, la diferitele concursuri se înregistrează neașteptate și, desigur, extrem de nepăcuite — pentru sportivi în primul rînd — absențe. Nu mă voi referi acum la cele cauzate de formalism și birocrație (poate că în acest sezon lucrurile vor merge mai bine), ci la acele absențe care, de fapt, reclamă actualitatea discuției noastre de astăzi. Sînt încă sportivi — de vîrste și valori diferite — care nu se prezintă la concursuri de... teama unor adversari pe care îi știu superiori. Și atunci încep să caute, găsind întotdeauna fel de fel de explicații. Ba un accident imaginar, ba un examen programat peste noapte (!?), ba...

Avem destulă experiență pentru a înțelege, chiar fără multă osteneală, adevărul : teama, fuga de confruntare a unor modeste (pentru unii absolut normale, în raport cu stadiul de pregătire sau de practicare a acestui sport) valori cu altele, mai ridicate sau chiar excepționale.

De ce, oare, se uită că în sport, cei mai adesea, învingătorii de azi sînt învinșii de ieri ? De ce, oare, un loc modest în clasamentul unei probe trebuie să însemne doar o „sperietoare" pentru sportivi și un subiect de critică severă pornită la adresa acestora în cadrul unor cluburi sau secții ?

Sezonul trecut n-a oferit numai exemple negative. Edificatoare mi se pare printre altele, experiența sportivilor bucureșteni — și ei despărțiți deseori de „bulevarde" în întrecerile directe cu marii noștri campioni. Urmarea unor numeroase participări la diferite concursuri a fost, în cazul reprezentanților Clubului sportiv școlar, Dinamo sau Școala sportivă nr. 2, o apreciabilă îmbunătățire a pregătirii și performanțelor realizate (spre deosebire de sportivii de la Voința, C.N.U., ale căror absențe la mai multe concursuri au frînat evident creșterea valorică).

Așadar :

— Sînt necesare cît mai multe concursuri duminicale — și chiar în cursul săptămînii, între două cluburi indiferent de nivelul de pregătire al sportivilor.

— Trebuie dezvoltată inițiativa tradiționalei competiții „triunghiulare" — Timișoara, Reșița, Arad (excelentă, dar neacoperind satisfăcător această mare și importantă zonă a sporturilor nautice).

— Se simte nevoia extinderii „Cupelor", care de mai mulți ani se organizează (cu succes) aproape numai în București.

— Să se acorde un larg sprijin pentru organizarea cît mai multe concursuri la Brăila, Galați și Tulcea, centre pînă în acest an cu activitate competițională extrem de redusă.

Acum, cînd a fost inaugurat sezonul oficial, eforturile federației, ale comisiilor de specialitate, ale antrenorilor, secțiilor și cluburilor ar trebui îndreptate mai eficient spre organizarea unui număr mai mare de concursuri și spre transformarea fiecăruia din acestea într-o necesitate bineînțeleasă a procesului de pregătire.

Nu trebuie să discutăm despre concursuri importante și neimportante (!). Sigur este, că e foarte important ca un sportiv să participe la cît mai multe întreceri.

Radu HUȚAN

Punct final în turneul tenismanilor fruntași

1. Petre Mărmureanu 2. Sever Mureșan

Întrecerile tenismanilor fruntași au luat sfîrșit la Progresul, dar pe tabelul turneului de selecție au rămas încă destule locuri albe. Duminică, un singur meci s-a jucat pînă la ultima minge, Sever Mureșan dispunînd de Sever Dron cu 7—5, 6—3, 3—6, 8—6. Într-o altă partidă, Viorel Marcu a abandonat în fața lui Constantin Popovici, în momentul cînd era condus cu 6—4, 5—0. Marcu dovedește o slabă rezistență de turneu, ca și alți participanți de altfel, care acuză traumatisme și îmbolnăviri. Dovadă că pregătirile lor, pentru meciurile care cer efort prelungit, nu sînt încă puse la punct.

Ieri, s-a jucat un singur meci : Mureșan l-a învins pe Marcu cu 5—7, 6—2, 6—2, 6—3. Celelalte două meciuri n-au produs foi de arbitraj ci certificate medicale... Ceea ce este deosebit de concludent.

În această situație cu totul specială, concursul se încheie fără ca toți jucătorii să fi disputat același număr de meciuri. Singurul cu palmaresul complet este Mureșan, iar Mărmureanu — deși cu două meciuri în suspensie — rămîne distanțat în fruntea clasamentului. Iată ordinea celor șase :

1. **Mărmureanu** 8 victorii ; 2. **Mureșan** 7 v; 3. **Popovici** 5 v; 4—5. **Marcu** și **Dron** 2 v; 6. **Santel** 1 v.

Radu VOIA

Rezultate din divizia B

MASCULIN : Constructorul Arad — Utilajul Timișoara 62—60 (29—33), „U" Craiova — Politehnica Cluj 55—53 (27—32), Petrolul Ploiești — „U" Buc. 78—83 (38—43), Știința Petroșani — Constructorul Arad 70—60 (34—34), St. roșu Bv. — Medicina Timișoara 82—47 (43—23), Farul Constanța — IEFS II 80—60 (34—31), Politehnica Iași — Petrolul Ploiești 86—62 (42—29), Crișul Oradea — Știința Mediaș 92—88 (47—41) ; FEMININ : Voința Oradea — Voința Tg. Mureș 55—51 (31—24, 49—49), Record Cluj — Foresta Arad 42—72 (32—42), Politehnica Bv. — „U" Iași 60—52 (25—25), Pedagogic Constanța — Rapid II București 64—62 (30—26), „U" Timișoara — Record Cluj 64—45 (36—26), Politehnica Bv. — Politehnica II București 50—25 (29—10), Foresta Arad — Sănătatea Satu Mare 38—63 (13—34).

Dinamo pe primul loc în „Cupa Sportul"

Pentru prima dată de la începerea diviziei A, Dinamo se află în fruntea „Cupei Sportul". Cîștigătoarea trofeului va fi decisă, însă, joi seara, în sala Floreasca, cînd se va desfășura tradiționalul derby Dinamo-Steaua. Pînă atunci clasamentul „Cupei Sportul" este următorul : 1. Dinamo 188 p, 2. Steaua 179 p, 3. „U" Cluj 150 p, 4. „U" Tms. 122 p, 5. Polit. Buc. 116 p, 6. IEFS 103 p, 7. Rapid 97 p, 8. Polit. Galați 92 p, 9. ICHF 89 p, 10. Polit. Bv. 67 p, 11. Comerțul 56 p, 12. Voința 33 p.

Scrisoare din penitenciar

Am descoperit, în corespondența zilelor trecute, o scrisoare ce poartă ca loc de expediție un... penitenciar.

Era o carte poștală ce transmitea, ca atîtea altele, felicitările și profunda considerațiune a autorului pentru cîștigătorii recentului campionat mondial de handbal.

„Încă un omagiu adus eroilor de la Paris" — ne-am zis, gata să clasăm corespondența.

„Nutresc, în același timp, speranța că mă veți ajuta..." *continua mai jos expeditorul... Și am devenit atenți !*

O lectură, două, cinci. Rînduri lapidare, de o tristețe imensă.

...să mă reîncadrez în rîndul oamenilor onești și să redevin acel bun și util handbalist pe care-l intuiau cu doi ani în urmă, primii specialiști din țară".

Revedem semnătura — GHEORGHE N. STOICA — și ea ne trimite la ziua aceea din februarie '69, cînd o instanță judecătorească din Sibiu îi condamna la o lungă pedeapsă pe trei tineri vinovați de huliganism și viol !

Printre ei, Gheorghe Stoica, acel talentat echipier al Textilei Cisnădie, și una din speranțele handbalului la acea oră.

Ochiul și mintea refuzau să vadă și să înțeleagă ! După cum refuzau să-i accepte pe cei ce se angajaseră să-l salveze : părinți, profesori, antrenori, activiști — oameni care nu erau străini de antecedentele „vedetei" și nu-i barau drumul pierzaniei, din contră — cu favoritisme și concesii — îi accelerară căderea.

Cinci ani de închisoare ! O pedeapsă aspră, dar dreaptă, ce sună draconic în pragul celui de-al 20-lea an al tinărului pe care-l cunoșteam numai ca un incisiv atacant și fructuos realizator al jocului de handbal.

★

A trecut un an de cînd electricianul Gheorghe Stoica trăiește rigorile penitenței. Acolo, tînărul — debordant de energie și elanuri — reflectează, desigur, la cîte ar fi putut realiza de nu s-ar fi lăsat pradă unor instincte degradante.

Și, sîntem siguri, primul obiect al meditației sale, tot sportul a rămas.

Favorit al sorții — component al lotului național de juniori și, apoi, de tineret, prezent la trei turnee în străinătate — Stoica, pătruns pe poarta afirmării, ar fi putut atinge, pînă astăzi, prin corectitudine și muncă, împlinirile altor colegi de promoție sau generație sportivă, precum Chicid, Dan Marin, Dumitru sau Birtolom.

Și, poate, nicicînd oglinda cu două fețe nu l-a răscolit mai profund, decît în zilele acelea supreme pe care ni le-a oferit Campionatul mondial din Franța, competiție la care — cine știe — poate și el ar fi fost ales să ne reprezinte și, tărăși, cine știe, poate ne-ar fi reprezentat cu succes.

Dar, obligat pentru un timp la penumbră, Stoica se rezumă la a trimite felicitări foștilor săi coechipieri (un gest deosebit, de altfel) și solicită — pentru cînd va veni sorocul libertății — reabilitare socială, sprijin pentru reafirmare sportivă.

Și, îi răspundem, avînd toată certitudinea că rîndurile acestea vor ajunge la el.

Legile socialiste sînt făcute pentru om ca să-l ocrotească și să-l dirijeze pe căile demnității și ale corectitudinii. Iar pedeapsa e menită — prin funcțiile ei curative — să corecteze sinuozitățile din comportare, acolo unde, nedorit, ele apar.

Pedeapsa nu pune stigmate asupra celui care a suportat-o, ea poate fi ștearsă din memoria colectivului atunci cînd individul dovedește că s-a îndreptat.

Penitența nu-l declasează, iar societatea nu-l aruncă sau ignoră pe cel ce a fost victima unor rătăciri. Precum suspiciunile, în condițiile unei comportări ireproșabile, se sting una după alta.

Munca și corectitudinea au fost și rămîn principalele greutăți care-l cîntăresc și-l promovează pe om !

Iată măsurile de care ești obligat să ții seama în cursa ta de reabilitare socială și reafirmare sportivă. Gheorghe N. Stoica !

Nușa MUȘCELEANU

Pronosticul în fotbal — joc al hazardului ?

(Urmare din pag. 1)

al celui care, cîntărind șansele formațiilor se bazează pe elemente de comparație : calitatea jucătorilor, validitatea echipelor, locul de desfășurare a meciului etc ? Dacă totuși, să zicem, Angelo Niculescu nu cîștigă frecvent la Pronosport, aceasta reprezintă de fapt farmecul unui concurs care lasă speranțe oricui. Și la urma urmei, proporția de hazard nu e oare aceeași și în deznodămîntul oricărei partide de fotbal ?

— Ce argumente au validat amploarea cvasi-universală a pronosticurilor fotbalistice în epoca noastră ?

— În Europa, numai două sau trei țări nu au introdus încă acest sistem de pariuri. Franța, de pildă, încurajează exclusiv rămășagul la cursele de cai, cu numeroasele variante : „pari mutuel", „tiercé", „sweepstake", cel mai adesea combinate cu loteria. În ceea ce ne privește, pot să vă ofer trei argumente, sper convingătoare, care explică opțiunea jucătorului român. În primul rînd, concursul fiind lansat de o organizație de stat — cu excluderea pacostei pe care o reprezintă bookmakerii — jucătorii au un sentiment de certitudine în privința corectitudinii și garanției operațiunilor. În al doilea rînd, există posibilitatea obținerii unor premii atractive în schimbul unor depuneri minimale. În al treilea și cel mai important rînd, fiecare jucător ar trebui să fie conștient de contribuția voluntară pe care jucînd, deci comițînd un act aproape gratuit, o oferă mișcării sportive românești. După cum se știe, din fondurile realizate, o parte se întoarce la jucători sub forma premiilor, iar cealaltă parte — extrăgînd firește cheltuielilor de regie — este destinată (în totalitate, nu doar o cotă, ca în alte părți) construcțiilor sportive, echipamentului sportiv. Această dualitate în rezultate ne-a îndreptățit să lansăm sloganul : „Pentru tine, pentru sport. — Pronosport!" În concluzie, activitatea noastră se dovedește, la o analiză mai atentă folositoare atît populației cît și mișcării sportive.

— Presa franceză, în special, potrivnică sistemelor de „toto", „pronosport" sau „pool", le acuză că ar vicia atmosfera pe stadioane.

— Nimic mai puțin adevărat decît prejudecata că „pronosportistul" își modifică preferințele în tribună potrivit modului cum și-a completat buletinul. Anecdotic, aș putea să vă ofer exemplul celor mai răsunătoare scandaluri pe terenurile de fotbal tocmai în țările în care nu există sisteme de pronosticuri cum ar fi America de Sud! Este evident că pasionații fotbalului de la noi privesc meciurile urmînd de pronostic. Teste sporadice, efectuate cu prilejul unor întîlniri cu „pronosportiștii", au dovedit interesul pasionat al acestora pentru lumea fotbalului, independent de actul pariului. În cazul nostru, corupția morală pare exclusă, sau minoră, absolut accidentală.

— Într-o desfășurare tradițională, supusă eventual rutinei sau plictiselii, ce șanse de inovație există în sistemele de joc ?

*— Începînd din 1965, concursurile noastre se află într-o evoluție ascendentă, favorizată de mai mulți factori : conjunctura economică, oferind populației un disponibil bănesc mai mare ; dezvoltarea și consolidar

„Dialogul" reprezentativelor de tineret...

(Urmare din pag. 1)

echipa să sufere modificări de ultim moment, nefiind exclusă introducerea lui Dóru Popescu, Florescu, Both sau Bălan.

HOTELUL LIDO :

După ce au efectuat duminică dimineață un ultim antrenament comun, la Houlgate (Calvados), tinerii fotbaliști francezi s-au îmbarcat luni după prînz, la Orly, sosind în seara aceleiași zile la București. La această oră, lotul francez se află găzduit în camerele elegantului hotel bucureștean „Lido".

Antrenorul echipei, Henri Guérin, fost selecționer unic al primei reprezentative în perioada preliminariilor campionatului mondial din 1966, a deplasat la București — după propria-i mărturisire — jucători tineri și neexperimentați, dar talentați, dornici de o cît mai rapidă ascensiune. În ceea ce privește formația pe care o va alinia astăzi, Guérin s-a oprit asupra următoarelor nume : RIGONI — VANUCCI, GOUEFFIC, RIO, BAUDA, OSMAN, MEZY, FLOCH, LARQUE, GALLICE, DELLAMORE.

★

Partida — precedată de un meci între două echipe de copii — va fi arbitrată la centru de bulgarul Raduncev, ajutat la linie de G. Ghemingean și A. Bentu.

★

După cum ne informează conducerea federației, și la această întîlnire ACCESUL ELEVILOR ESTE GRATUIT.

Cu cîteva ore înaintea fluierului elveţianului Hubert...

(Urmare din pag. 1)

depune pe tricolori la porțile stadionului Auguste-Delaune, unde sînt așteptați de numeroși ziariști și fotoreporteri. Antrenorul Angelo Niculescu le cere, însă, tuturor un răgaz de o oră, adică atît cît este prevăzută durata ședinței de pregătire.

Antrenamentul începe cu o „porție" de gimnastică, continuă cu exersarea procedeelor tehnice de bază și se încheie cu o „miuță" între două formații alcătuite pe principiul unui echilibru valoric. Se joacă 25 de minute între „tricourile galbene" (Răducanu, Lupescu, Dinu, Mocanu, Dumitru, Nunweiller, Neagu, Domide, Dumitrache) și „treningurile albastre" (Adamache, Sătmăreanu, Dan, Deleanu, Pescaru, Dobrin, Lucescu, Dembrovschi).

La înapoiere, în autocar, după ce notez formația definitivă, declanșez un dialog, la temă, cu antrenorul Angelo Niculescu :

— Așadar, începeți cu Domide...

— Cum vă spuneam și la înapoierea din Brazilia, turneul sud-american a cristalizat formula de echipă, lăsîndu-ne o singură dilemă : Dobrin sau Domide ? Pe Dobrin l-am „văzut" la Stuttgart, pe Domide îl vom observa la Reims.

— Oricum, nu-i ușor de ales, fiecare din ei venind la examen de la școli total diferite : în timp ce piteșteanul aduce echipei culoare, un dram de strălucire, arădanul e ceva mai metodic, mai bătăios și mai apt pentru... 90 de minute.

— În felul lor, ambii ne-ar fi foarte utili, și s-ar putea chiar să-i folosim pe amîndoi chiar aici, începînd cu Domide și introducîndu-l în teren pe Dobrin în repriza secundă.

— La Brașov, la partida de verificare cu Steagul roșu, spre final, publicul îl cerea pe Dobrin în locul lui Neagu...

— ...Dorință oarecum motivată, întrucît, în meciul de deschidere, Dobrin le oferise spectatorilor cîteva „numere", în timp ce Neagu n-a prea fost... Neagu. A fost puțin jucat, iar ceea ce a încercat de unul singur nu i-a reușit.

— Totuși, cred că o „dispută" Neagu-Dobrin nu există...

— Absolut. Rapidistul este omul de gol, iar piteșteanul rămîne creatorul de situații. Vom vedea, însă, ce ne va spune — în toate privințele — meciul de mîine (n.r. azi).

— Apropo : comparativ cu testul de la Stuttgart, cum apreciați partida de aici ? Mai grea, mai ușoară ?

— Nici un meci nu-i ușor ! Desigur, francezii nu posedă valoarea fotbaliștilor vest-germani, ei n-au un Beckenbauer sau un Overath, de exemplu, dar au de partea lor atuul echipei despovărată de griji, care, în meciurile cu calificatele la „mondiale", aruncă în luptă, înainte de toate, orgoliul rănit al celor ce rămîn acasă.

Apoi, nu uitați că exact în ziua în care noi făceam 1—1 la Stuttgart, echipa Franței realiza același rezultat în compania Bulgariei, la capătul unui meci în care elevii lui Boulogne au dominat în majoritatea timpului.

— Am, cu mine, „France football"-ul cu clasamentul european al anului 1969. Îl cunoașteți ? România figurează pe locul 5, avînd în față doar pe Anglia, Suedia, R.F. a Germaniei și Italia. După noi... 26 de reprezentative ! Ne cam „obligă" acest clasament... Și la rezultat, și la joc... Ce spuneți ?

— Obligă, cred eu, și simpla etichetă de finalistă în Mexic, dar noi — după cum am mai spus și înainte de Stuttgart — nu ne vom face un scop în sine din aceste partide de verificare, care nu urmăresc altceva decît verificarea potențialului de joc pentru Guadalajara. Dacă prin factura jocului, pe care îl doresc cît mai bun, vom obține și un rezultat favorabil, va fi cu atît mai bine. Cine nu ține la cartea de vizită ?

Terminînd agreabilul dialog cu antrenorul primei noastre reprezentative, iată, stimați cititori, ultimele informații din tabăra „cocoșului galic".

Jucătorii francezi, antrenați de cunoscutul Georges Boulogne, și-au petrecut ultimele săptămîni în cantonamentul de la Deauville, de unde s-au deplasat, simbătă, la Caen, pentru a întîlni într-un meci de verificare echipa de tineret, plecată luni spre București. Meciul a fost neașteptat de disputat, prima reprezentativă reușind să cîștige cu greu, 1—0, datorită unui autogol.

Antrenorul Boulogne s-a declarat mulțumit de evoluția elevilor săi, mulțumire care i-a fost, desigur, sporită și de faptul că medicii au reușit să recupereze pe doi dintre prezumtivii titulari — Huck și Rostagni — accidentați nu de mult. De asemenea, testul amintit a scos în evidență forma excelentă a mijlocașului ofensiv Michel, conducătorul de joc al reprezentativei, cel care a înscris — la Rouen — unicul gol în poarta bulgarului Simeonov. Legat de Michel, trebuie să fac o paranteză, și să vă comunic că necesitatea strictei supravegheri a acestuia reprezintă și motivația pentru care Dumitru va juca mîine (n.r. azi) pe postul de mijlocaș stînga.

La ora cînd transmit aceste rînduri, fotbaliștii francezi, plecați din Paris luni dimineață, se află în localitatea Fére-el-Tardenois, de unde marți dimineață vor veni, cu autocarul, la Reims.

În ceea ce privește interesul cu care este așteptată aici partida, trebuie să vă spun că întreaga presă acordă spații largi acestui eveniment — se consideră că o eventuală victorie a gazdelor ar constitui un rezultat de prestigiu pentru o echipă care a făcut un ultim sezon destul de slab — și că televiziunea franceză transmite în direct toate cele 90 de minute ale meciului.

★

Partida internațională de fotbal dintre reprezentativele Franței și României va fi transmisă de posturile noastre de radio astăzi, cu începere de la ora 21,30.

Ne-a scris C. Teașcă

STIMATE TOVARĂȘE REDACTOR ȘEF,

Cu cîteva zile în urmă, un lapidar comunicat publicat în „Sportul" sublinia acordul părților, antrenor-club, pentru desfacerea contractului de muncă al subsemnatului. Ceva mai mult, în cotidianul pitești „Secera și ciocanul" a apărut și o completare, sub forma unui interviu care, citit mai atent, lăsa să se întrevadă incompetența mea. Cum toate acestea nu sînt în măsură să redea realitatea, mă văd nevoit să solicit și publicarea punctului meu de vedere. Nu de altceva dar, de aproape fiecare dată cînd am fost obligat să părăsesc un club — fie că era vorba de Dinamo Bacău sau Universitatea Cluj, ca să le numesc numai pe ultimele două — s-a subliniat, de către cei interesați, că atitudinea mea este expresia exclusivă a instabilității. Ulterior, timpul a dovedit că cei care provocau aceste „divorțuri" s-au eliminat ei înșiși iar eu și cei care nu trăiesc, ca și mine, întîmplător pentru fotbal, am rămas, în pofida falselor taifune, să-i apărăm, să muncim ca el să fie mai frumos, mai spectaculos, mai eficace.

A trecut un an de cînd, în plin campionat, am fost solicitat să conduc sectorul tehnic la F.C. Argeș, mai bine zis să evit iminenta retrogradare a echipei. Efortul psihic, greu de imaginat, al unei asemenea tentative și-a găsit echivalentul în aprecierile ce au fost făcute, la timpul respectiv. Numai că, rămînînd în continuare la acest club, pe măsură ce timpul se scurgea, îmi apăreau, tot mai clar, gravele deficiențe care nu permiteau să se nască, în acest club, climatul de competență, răspundere și maturitate fotbalistică ca și cauza lor sau, mai precis autorul lor. Și culmea, toți cei în drept, obligați să depisteze nedorita activitate citată, ocoleau, în toate cazurile de litigiu ivite, tocmai numele vicepreședintelui salariat Pulu Rapaport. Ce am de spus în legătură cu acest om. Pe scurt (sperînd că o voi putea face în curînd și mai pe larg, chiar la Pitești) actualul vicepreședinte al clubului este de fapt prea puțin legat de acesta, fiind un navetist pe ruta București — Pitești — București (unde-și are domiciliul stabil), se arată prea puțin interesat de pregătirile echipei (într-un an de zile a participat de 2—3 ori la antrenamente și nu de la început pînă la sfîrșit) ; activitatea lui se duce, mai ales, pe culoarele federației unde crede că utilitatea sa este mai mare ; el este cel care decide, de unul singur, asupra transferărilor de jucători și de achizițiile celor noi, după criterii nu tocmai ortodoxe, în loc să se ocupe de crearea condițiilor de pregătire. (În acest sens, mi se pare demn de amintit că, după revenirea din turneul din Africa, F.C. Argeș n-a avut unde să se antreneze timp de cîteva săptămîni, utilizînd, drept teren, asfaltul din fața stadionului, în timp ce tovarășul respectiv lua trenul sau mașina spre București). Denigrarea jucătorilor, instabilitatea antrenorilor au constituit metode de lucru pentru vicepreședintele clubului nostru.

În urma unor insistențe cotidiene, care mi-au aparținut, organele locale și federația au pus la dispoziția clubului, într-un singur an, mai multe detalii de instruire și educație decît în toți anii de pînă acum și anume : teren de joc excelent, un alt teren cu zgură (neterminat încă), bază-saună, instalație de oxigenare pentru refacere, autobuz, un edificiu corespunzător pentru birourile clubului și pentru anexele echipei, clădire bine amenajată, în vederea organizării staționului de pregătire. Fără să mai pun la socoteală începerea lucrărilor la două noi terenuri (unul cu nisip, ca pe plaja de la Copacabana), terminarea proiectului pentru mărirea actualului stadion cu încă o tribună de cca. 19 000 de locuri, cu sală dedesubt și pistă de tartan, lungă de 140 de metri, cu săli pentru alte discipline sportive, cu bazin de înot, camere de tratament și investigații fiziko-biologice etc. De toate aceste realizări tovarășul P. Rapaport a fost străin.

A urmat memorabila mea suspendare, ordonată de federație. Un evident abuz de putere. În funcția pe care o dețineam, tov. Rapaport avea datoria să-i lămurească pe cei în drept că în nici un text de lege sportivă autohtonă nu există o prevedere care să-l excludă pe antrenor de la un joc ! Nu numai că n-a făcut-o, dar a ajuns pînă acolo încît, în ziua de 13 aprilie 1970, s-a oferit să aducă scrisoarea secretarului federației, tov. F. Tănăsescu, prin care eram reclamat pentru indisciplină, grăbind astfel scoaterea mea din club.

Meritã însă să spun că, în urma primei sancțiuni primite, am predat carnetul de antrenor clubului, pentru a fi înaintat federației, care cam aceasta cred că și dorea. Am continuat însă antrenamentele fără să vizionez vreun meci al echipei. Această situație consumîndu-se, am solicitat clubului o funcție administrativă, eventual chiar postul de vicepreședinte — deținut de tov. Rapaport — al cărui salariu se apropie de cel al unui antrenor de categoria întîi, cu echipă în divizia A, obligîndu-mă, în noua postură, să răspund, în continuare, și de treburile tehnice, chiar și în ziua meciurilor, cu aceeași abnegație, hotărire și perseverență. Toate acestea le-am făcut pentru a-mi proba adeziunea la F.C. Argeș și, în același timp, pentru a continua, din această funcție, să demonstrez că fără conducători competenți și pasionați și fără tehnicieni de valoare și curajoși fotbalul nostru nu se poate ridica la nivelul cerințelor.

Momentan am rămas cu un regret : acela că n-am fost înțeles de toți factorii vieții locale, căci cei de la „centru" (federație) și-au dovedit public ostilitatea față de mine. Dar, autorii trișajului și cei ce-l regizează, uneori cu pricepere, sînt depistați și scoși din arenă, mai devreme sau mai tîrziu, așa cum s-a întîmplat cu cei care n-au văzut în fotbal o pasiune de zi cu zi, așa cum o dovedesc chiar și unii conducători ai altor mari formații ale lumii, care, după cum se știe, plătesc bani grei pentru a se afla în fotbal. Și nu invers, ca în cluburile noastre.

Așa stînd lucrurile, voi încerca să mai păstrez curată (în pofida celor întîmplate și a celor ce vor urma, poate) convingerea că se va da totuși curs favorabil solicitării mele de a conduce clubul F.C. Argeș. Tocmai spre a-mi dovedi stabilitatea la acest club pe o durată care să infirme ușurința cu care sînt etichetat ca instabil. Pentru că — repet — sînt dornic și mă simt capabil să lau, de la cap, o activitate de regenerare a clubului printr-o muncă pornită de la bază, aproape de la detaliu, cu copiii, juniorii, tineretul și seniorii creînd climatul propice pentru rezultate viitoare, bazate — nu pe preferințe, cum s-a procedat în fotbalul nostru — ci pe necesități, adăugînd pe harta țării, în dreptul Piteștiului, alături de marile realizări economico-sociale și pe cele ale fotbalului, sprijinit de grija și interesul pe care cei din acest minunat oraș i-o poartă, poate, ca nimeni altul.

Constantin TEAȘCĂ

N.R. Publicînd scrisoarea antrenorului C. Teașcă, a cărui activitate și atitudine — chiar și față de ziarul nostru — sînt de mai multă vreme contradictorii și controversat comentate, redacția consideră că acționează în baza unui principiu pe care-l dorește promovat în întreaga noastră viață sportivă, acela potrivit căruia oricui — în cazul de față antrenorului C. Teașcă — trebuie să i se dea prilejul de a-și expune opiniile în fața maselor de practicanți și iubitori ai sportului.

CUPON DE CONCURS

Numele și prenumele : . . . . . .

. . . . . .

Adresa : . . . . . .

. . . . . .

1. CE ECHIPE VOR OBȚINE CALIFICAREA PENTRU SFERTURILE DE FINALĂ (reamintim : din fiecare grupă se califică primele DOUĂ CLASATE) ?

GRUPA A . . . . . .

GRUPA B . . . . . .

GRUPA C . . . . . .

GRUPA D . . . . . .

2. CE ECHIPA VA CIȘTIGA CAMPIONATUL MONDIAL ?

. . . . . .

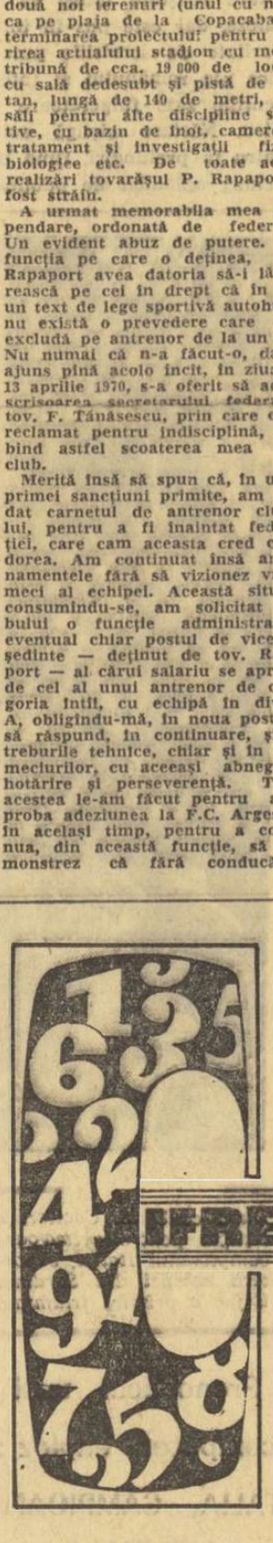

● În cele 22 de etape ale campionatului diviziei B s-au marcat 878 de goluri (460 în seria I și 418 în seria a II-a). În etapa a XXII-a s-au înscris 42 de goluri (cîte 21 în fiecare serie).

● În ultima etapă s-au acordat 3 lovituri de la 11 m (două în favoarea gazdelor și una pentru oaspeți). Toate au fost transformate (Stoian — Progresul Brăila, Pleian — Metalul Hunedoara și Stănescu — Electroputere Craiova).

● Golgeterii etapei a XXII-a : Tiron (Metalul Tîrgoviște) — 3 goluri, Georgescu (Progresul București), Iordache (Poiana Cîmpina), Stănescu (Electroputere Craiova) și Iacob (Olimpia Oradea) cu cîte 2 goluri.

● În clasamentul golgeterilor diviziei B, seria I, pe primul loc se află Tiron (Metalul Tîrgoviște) cu 15 goluri, fiind urmat de Pană (Dunărea Giurgiu) cu 12 goluri, Caraman (Portul Constanța) și Mustață (Gloria Bîrlad) cu cîte 10 goluri, Păiș (Sportul studențesc) și Pelea (Știința Bacău) cu cîte 9 goluri, Georgescu (Metalul București), Drăgan (Flacăra Moreni) și Codreanu (Gloria) cu cîte 8 goluri. În seria a II-a : Kun I — 2 din 11 m (Politehnica Timișoara) cu 14 goluri, Petrică (Olimpia Oradea) — 12 goluri, Dobîndă — 2 din 11 m (Politehnica Timișoara) — 10 goluri, Lang — 1 din 11 m (Minerul Anina), și Nestorovici (C.S.M. Reșița) cu cîte 9 goluri, Stănoaie — 1 din 11 m (Vagonul Arad), Silaghi (Minerul Anina) și Copăceanu (C.S.M. Reșița) cu cîte 8 goluri.

● Din cele 16 meciuri ale ultimei etape în 11 gazdele au terminat învingătoare (6 în seria I și 5 în a II-a), în 2 oaspeții au cîștigat (ambele partide din seria a II-a) și 3 jocuri s-au încheiat cu rezultate de egalitate (2 în seria I și 1 în a II-a).

● În general, cavalerii fluierului au primit calificative bune în această etapă. La un singur meci, Știința Bacău — Sp. studențesc, o decizie a arbitrului O. Comșa a provocat o reacție rar întîlnită pe terenurile de fotbal : bucureștenii au refuzat să reînceapă jocul.

● În 5 partide oaspeții au condus după primele 45 de minute, cu cîte un gol. În două meciuri (Vagonul — C.S.M. Reșița și Metalul Tr. Severin — Olimpia Satu Mare) ei au terminat învingători. În celelalte întîlniri, gazdele au refăcut handicapul și într-una au cîștigat (Electroputere — Metalurgistul), iar 2 au luat sfîrșit cu rezultate de egalitate (Metalul Buc. — Metalul Tîrgoviște și C.F.R. Timișoara — Minerul Baia Mare).

● Scorul etapei a fost înregistrat la București, în partida Progresul București — Progresul Brăila (5—1). Tot în Capitală, în meciul Metalul București — Metalul Tîrgoviște s-a marcat același număr de goluri (3—3).

● Scoruri identice (4—1) au fost consemnate în întîlnirile Electroputere — Metalurgistul și Olimpia Oradea — Politehnica Timișoara.

● Situație interesantă în clasamentul seriei I. Liderul, Progresul București, este despărțit de a doua clasată, Metalul Tîrgoviște de 4 puncte. Tot o diferență de 4 puncte există între a treia clasată (Metalul București) și ultima clasată (Gloria Bîrlad).

Divizia C

155 de goluri, în etapa a XXII-a

Seria I, cea mai eficace (27 g)

Seria I

Penicilina Iași — Letea Bacău 4—2 (1—0)
Minerul Comănești — Constructorul Piatra Neamț 2—1 (0—1)
Victoria Roman — Fulgerul Dorohoi 7—0 (4—0)
Textila Buhuși — Rarăul Cîmpulung 6—0 (4—0)
Textila Botoșani — Nicolina Iași 1—0 (1—0)
Foresta Fălticeni — C.F.R. Pașcani 1—1 (0—1)
Minobrad Vatra Dornei — Petrolul Moinești 1—1 (1—0).

(Corespondenți : V. Diaconescu, I. Birzan, G. Groapă, I. Vieru, T. Ungureanu, D. Crăciun, P. Spac).

1. Textila Bt.	20	12	4	4	33-18	28
2. C.F.R.	20	12	3	5	41-19	27
3. Victoria	21	11	4	6	52-23	26
4. Nicolina	20	10	5	5	47-20	25
5. Foresta	21	10	3	8	34-24	23
6. Petrolul	20	8	5	6	32-21	22
7. Minobrad	20	8	5	7	17-26	21
8. Letea	21	9	2	10	33-27	20
9. Minerul C.	20	8	4	8	20-38	20
10. Penicilina	21	7	4	10	20-44	18
11. Textila Bh.	21	8	1	12	34-34	17
12. Rarăul	21	6	5	10	27-46	17
13. Constructorul	21	5	5	11	23-46	15
14. Fulgerul	21	7	1	13	29-61	15
15. Min. G. H.	20	6	2	12	27-33	14

Etapa viitoare (3 mai) : C.F.R. — Minobrad, Fulgerul — Minerul G. H., Minerul C. — Textila Bt., Penicilina — Nicolina, Petrolul — Foresta, Letea — Rarăul, Constructorul — Victoria.

Seria a II-a

Ancora Galați — Electronica Obor 1—0 (1—0)
Petrolul Berca — Gloria C.F.R. Galați 2—0 (2—0)
Rulmentul Bîrlad — Șoimii Buzău 1—0 (1—0)
Petrolistul Boldești — Dunărea Brăila 3—1 (0—0)
S.U.T. Galați — A.S.M. Tecuci 1—1 (0—0)
Metalurgistul Brăila — Metalul Ploiești 0—0
Metalul Buzău — Chimia Orașul Gh. Gheorghiu-Dej 1—0 (1—0)
Unirea Focșani — Locomotiva Adjud 4—0 (2—0)

(Corespondenți : V. Ștefănescu, M. Plopeșeanu, E. Solomon, N. Dincă, S. Constantinescu, D. Cristea, M. Dumitru, V. Manolilu).

1. Metalul P.	22	12	9	1	44-10	33
2. Ancora	22	12	3	7	37-22	27
3. Șoimii	22	10	7	5	31-21	27
4. Electronica	22	11	4	7	57-21	26
5. A.S.M.	22	10	5	7	33-24	25
6. Metalurgistul	22	9	7	6	23-21	25
7. Rulmentul	22	11	3	8	29-37	25
8. Metalul B.	22	10	4	8	31-30	24
9. Petrolistul	22	9	5	8	28-26	23
10. Chimia	22	10	3	9	33-34	23
11. S.U.T.	22	8	5	9	23-25	21
12. Unirea	22	5	8	9	24-35	18
13. Gloria C.F.R.	22	7	4	11	23-35	18
14. Dunărea	22	4	6	12	27-41	14
15. Petrolul	22	5	4	13	21-43	14
16. Locomotiva	22	3	3	16	15-54	9

Etapa viitoare : Metalul P. — Petrolul, Rulmentul — Unirea, Metalurgistul — Dunărea, Gloria C.F.R. — Ancora, Metalul B. — Șoimii, Locomotiva — S.U.T., Electronica — A.S.M., Chimia — Petrolistul.

Seria a III-a

Cimentul Medgidia — Ș. N. Oltenița 1—1 (1—1)
Delta Tulcea — Voința București 3—0 (2—0)
Electrica Constanța — I.M.U. Medgidia 3—2 (1—2)
Mașini unelte București — Marina Mangalia 2—0 (1—0)
Celuloza Călărași — I. T. Constanța 0—0
Laromet București — Olimpia Giurgiu 3—1 (0—0)
Unirea Mînăstirea — I.C.A.B. Arcuda 4—0 (1—0)
Petrolul Videle — Tehnometal București 3—1.

(Corespondenți : R. Avram, I. Turșie, P. Cornel, O. Guțu, F. Ionescu, A. Vasilescu, Gh. Tufcea).

1. Ș.N.O.	22	9	10	3	31-15	28
2. I.M.U.M.	22	10	7	5	26-14	27
3. Delta	22	10	7	5	32-22	27
4. Celuloza	22	10	6	6	26-19	26
5. Electrica	22	11	4	7	29-23	26
6. Cimentul	22	9	8	5	19-18	26
7. Unirea	22	10	4	8	31-27	24
8. Tehnometal	22	9	4	9	35-27	22
9. Laromet	22	8	6	8	28-27	22
10. Petrolul	22	8	5	9	23-27	21
11. Voința	22	6	8	8	26-32	20
12. I.T.C.	22	6	8	8	17-23	20
13. Mașini	22	7	5	10	29-26	19
14. Olimpia	22	6	6	10	18-29	18
15. Marina	22	5	7	10	24-26	17
16. I.C.A.B.	22	3	3	16	24-65	9

Etapa viitoare : Electrica — I.T.C., Marina — Olimpia, Tehnometal — Laromet, I.C.A.B. — Celuloza, Cimentul — I.M.U.M, Unirea — Ș.N.O., Mașini — Voința, Delta — Petrolul.

Seria a IV-a

I.R.A. Cîmpina — Sirena București 1—0 (0—0)
Comerțul Alexandria — Petrolul Tîrgoviște 3—0 (1—0)
Progresul Balș — Autobuzul București 0—2 (0—0)
Prahova Ploiești — Carpați Sinaia 4—0 (2—0)
Caraimanul Bușteni — Unirea Cîmpulung Mușcel 1—0 (1—0)
Sportul Muncitoresc (T.U.G.) — Unirea Drăgășani 1—2 (0—1)
Dacia Pitești — Chimia Turnu Măgurele 2—0 (1—0)
Flacăra roșie București — Progresul Corabia 2—0 (2—0)

(Corespondenți : E. Stroe, M. Bizon, D. Paraschiv, G. Apostolescu, V. Zbarcea, D. Diaconescu, I. Udrescu, D. Dumitrescu).

1. Autobuzul	22	14	5	3	44-17	33
2. Comerțul	22	14	4	4	34-19	32
3. I.R.A.	22	12	6	4	26-18	30
4. Carpați	22	10	7	5	35-24	27
5. Caraimanul	22	9	9	4	31-23	27
6. Sportul	22	10	5	7	38-25	25
7. Chimia	22	10	5	7	29-17	25
8. Prahova	22	7	8	7	36-24	22
9. Flacăra	22	6	9	7	19-16	21
10. Sirena	22	5	8	9	20-24	18
11. Unirea D.	22	7	3	12	25-36	17
12. Petrolul	22	5	7	10	21-34	17
13. Dacia	22	5	7	10	20-36	17
14. Unirea C.	22	4	7	11	21-34	15
15. Progresul C.	22	4	7	11	19-46	15
16. Progresul B.	22	2	7	13	13-38	11

Etapa viitoare : Progresul C. — Caraimanul, Carpați — Dacia, Unirea C. — Prahova, Sportul (T.U.G.) — Sirena, Petrolul — I.R.A., Autobuzul — Flacăra, Progresul B. — Unirea D., Chimia — Comerțul.

Seria a V-a

Unirea Orșova — Jiul Tg. Jiu 0—1 (0—0)
Vulturii textila Lugoj — Energetica Tr. Severin 1—0 (0—0)
Electromotor Timișoara — Minerul Lupeni 1—1 (1—1)
Dunărea Călărași — Minerul Bocșa 1—2 (0—1)
Progresul Strehaia — Steagul roșu Plenița 1—0 (1—0)
Furnirul Deta — C.F.R. Caransebeș 2—1 (2—1)
Minerul Motru — U. M. Timișoara 0—0
Victoria Caransebeș — Metalul Topleț 0—0.

(Corespondenți : I. Iacob, C. Olaru, I. Ene, Șt. Zvignea, C. Bărboi, N. Sorinea, A. Jirovcanu și M. Mutașcu).

1. U.M.T.	22	15	3	4	47-12	33
2. Vulturii	22	12	3	7	58-27	27
3. Minerul B.	22	11	5	6	33-27	27
4. Minerul L.	22	11	4	7	46-19	26
5. Victoria	22	9	6	7	26-24	24
6. Electromotor	22	9	5	8	29-27	23
7. Jiul	22	10	3	9	31-30	23
8. Metalul	22	10	3	9	37-53	23
9. Minerul M.	22	10	2	10	25-23	22
10. Steagul	22	9	3	10	27-28	21
11. C.F.R.	22	8	4	10	36-34	20
12. Furnirul	22	9	4	10	23-40	20
13. Dunărea	22	7	3	12	28-35	17
14. Energetica	22	7	3	12	25-42	17
15. Progresul	22	5	4	13	23-49	14
16. Unirea	22	6	2	14	25-54	14

Etapa viitoare : Vulturii — Progresul, Electromotor — U.M.T., Unirea — Metalul, Jiul — Minerul M., Energetica — Dunărea, Minerul L. — Minerul B., Victoria — C.F.R., Steagul — Furnirul.

Seria a VI-a

Arieșul Cîmpia Turzii — Industria sîrmei Cîmpia Turzii 0—3 (0—1)
Minerul Baia de Arieș — Minerul Ghelar 2—2 (1—1). S-a jucat la Zlatna.
Metalul Aiud — Mureșul Deva 4—0 (1—0)
Tehnofrig Cluj — Minaur Zlatna 1—2 (0—1)
Știința Petroșani — Arieșul Turda 4—2 (2—0)
A.S.A. Sibiu — Independența Sibiu 1—1 (1—0)
Soda Ocna Mureș — Aurul Brad 1—0 (1—0)
Minerul Teliuc — Victoria Călan 1—0 (0—0)

(Corespondenți : P. Tonea, I. Abrudeanu, I. Somogyi, F. Aurel, S. Băloi, I. Ilie, Gh. Tăutan).

1. Minaur	22	14	3	5	38-17	31
2. Metalul	22	11	6	5	40-12	28
3. Minerul G.	22	9	7	6	25-21	25
4. Victoria	22	10	4	8	23-23	24
5. Ind. sîrmei	22	9	5	8	25-18	23
6. Independența	22	9	5	8	20-22	23
7. Arieșul C. T.	22	9	4	9	35-23	22
8. Mureșul	22	8	6	8	26-25	22
9. Arieșul T.	22	8	6	8	20-21	22
10. Soda	22	9	4	9	23-26	22
11. Minerul T.	22	9	3	10	23-31	21
12. Știința	22	7	5	10	22-24	19
13. Aurul	22	9	1	12	25-28	19
14. A.S.A. Sibiu	22	7	5	10	18-26	19
15. Tehnofrig	22	6	4	12	13-24	16
16. Min. B. A.	22	6	4	12	22-47	16

Etapa viitoare : Minerul G. — Independența, Aurul — Ind. sîrmei, Arieșul C. T. — Minaur, Arieșul T. — Tehnofrig, Victoria — Minerul B. A., A.S.A. Sibiu — Minerul T., Metalul — Știința, Mureșul — Soda.

Seria a VII-a

Foresta Năsăud — Chimistul Baia Mare 1—2 (1—2)
Someșul Satu Mare — Victoria Carei 0—1 (0—0)
Bradul Vișeu — Dermata Cluj 1—6 (0—0)
Metalul Salonta — Bihoreana Marghita 2—0 (2—0)
Gloria Bistrița — Topitorul Baia Mare 5—1 (2—0)
Constructorul Baia Mare — Dinamo Zalău 1—1 (1—0)
C.I.L. Sighet — Dacia Oradea 2—0 (0—0)
C.I.L. Gherla — Unirea Dej 2—0 (2—0).

(Corespondenți : D. Nistor, A. Verba, A. Ghilezan, G. Cotrău, I. Toma, R. Pop, V. Godja și D. Vatau).

1. Gloria	22	13	5	4	52-16	31
2. Someșul	22	12	5	5	35-15	29
3. Victoria	22	12	5	5	37-19	29
4. C.I.L. Sighet	22	12	4	6	32-20	28
5. C.I.L. Gherla	22	11	5	6	32-20	27
6. Constructorul	22	11	3	8	35-30	25
7. Dermata	22	9	6	7	33-18	24
8. Bradul	22	12	0	10	24-35	24
9. Unirea	22	9	5	8	36-26	23
10. Chimistul	22	9	4	9	34-30	22
11. Metalul	22	7	4	11	22-37	18
12. Dinamo	22	4	8	10	18-39	16
13. Foresta	22	5	5	12	24-42	15
14. Topitorul	22	6	3	13	23-43	15
15. Bihoreana	22	4	5	13	14-36	13
16. Dacia	22	4	5	13	17-42	13

Etapa viitoare : Gloria — C.I.L. Sighet, C.I.L. Gherla — Bradul, Bihoreana — Foresta, Chimistul — Constructorul, Victoria — Dinamo, Topitorul — Dacia, Unirea — Someșul, Dermata — Metalul.

Seria a VIII-a

Chimica Tîrnăveni — Lemnarul Odorheiul Secuiesc 2—1 (1—0)
Minerul Băiuț — Avîntul Reghin 1—0 (1—0)
Carpați Brașov — Vitrometan Mediaș 2—0 (1—0)
Viitorul Gheorghieni — Metalul Copșa Mică 1—0 (0—0)
Torpedo Zărnești — Unirea Cristuru Secuiesc 2—0 (1—0)
Chimia Orașul Victoria — Tractorul Brașov 1—3 (1—1)
Oltul Sf. Gheorghe — Chimia Făgăraș 2—0 (1—0)
Colorom Codlea — Medicina Tg. Mureș 2—0 (1—0).

(Corespondenți : A. Ganea, R. Bortoș, I. Stanca, L. Karda, G. Carol, E. Aslan, Gh. Briotă și N. Seceleanu).

sportul în lume

Gh. Sencovici învingător în concursul internațional de skeet din R.F. a Germaniei

În concursul internațional de skeet dotat cu „Cupa Garmisch" desfășurat la Garmisch Partenkirchen (R.F. a Germaniei) la care au luat parte 72 de sportivi din 7 țări, locul I a fost ocupat de reprezentantul țării noastre Gh. Sencovici cu 193 p. Pe locurile 5—7 s-a clasat C. Pintilie cu 187 p.

PRIMII CANDIDAȚI AI „CLUBULUI CELOR 600 DE KILOGRAME"

Dacă acum exact 15 ani, Paul Anderson a fost primul membru al „clubului celor 500 de kilograme" al halterofililor de categoria grea, acum inițiatorul clubului „celor 600" este Vasili Alekseev. În martie, la Minsk, Alekseev a fost primul halterofil din lume care a atins granița acestei performanțe deosebite. N-a trecut decît o lună de atunci, și iată că la Vilnius, Alekseev spulberă vechiul său record al lumii, îmbunătățindu-l cu 7,5 kg !

Un alt candidat cu mari șanse pentru a deveni membru al „clubului" este și belgianul Serge Reding. Recent el a totalizat 592,5 kg, obținînd cea de a doua performanță mondială din toate timpurile.

După excepționalele performanțe realizate de Alekseev și Reding, iată pe cei mai buni 6 „greі" din toate timpurile : **Vasili Alekseev** (U.R.S.S.) 607,5 kg (1970) ; **Serge Reding** (Belgia) 592,5 kg (1970); **Leonid Jabotinski** (U.R.S.S.) 590 kg (1967); **Bob Bednarski** (S.U.A.) 581,1 kg ; **Iuri Vlasov** (U.R.S.S.) 580 kg (1964) ; **Josef Dube** (S.U.A.) 577,5 kg (1969).

Dinamo București — Levski Sofia 95—64 la înot

Într-o întrecere amicală desfășurată în Capitală, tinerii înotători de la Dinamo București au întrecut selecționata similară a clubului Levski Sofia cu 95—64. Iată cîteva din rezultatele înregistrate : T. Nicolae 2:34.7 — 200 m delfin ; Anca Groza 1:14,4 — 100 m delfin ; A. Militaru 2:50,3 — 200 m bras ; Anca Georgescu 1:24 5 — 100 m bras ; Lucia Radu 5:18,4 — 400 m liber ; T. Nicolae 67,5 — 100 m delfin ; A. Groza 69,0 — 100 m liber ; Gh. Lupu 65,5 — 100 m spate.

Baschetbaliștii de la Fides au cîștigat „Cupa cupelor"

NEAPOLE, 27. — Competiția internațională de baschet „Cupa cupelor" a fost cîștigată la această ediție de echipa masculină italiană „Fides" din Neapole. În meciul retur, desfășurat la Neapole, baschetbaliștii italieni au obținut victoria cu scorul de 87—65 (48—28) în fața echipei J. A. Vichy. Maggeti a înscris 26 de puncte. Fides obține trofeul datorită unui coșaveraj mai bun, deoarece în prima partidă baschetbaliștii francezi cîștigaseră cu un avantaj de numai 4 puncte.

Gertrude Baumstarck a reluat conducerea în turneul zonal de la Vrnjacka Banja

Pe locul 3 — Elisabeta Polihroniade

BELGRAD, 27 (Agerpres). După disputarea a șase runde, în turneul zonal feminin de șah de la Vrnjacka Banja conduce maestra română Gertrude Baumstarck cu 5 puncte, urmată de Rujița Jovanovici (Iugoslavia) — 4½ (1) puncte, Maria Ivanka (Ungaria) — 4 (2) puncte, Elisabeta Polihroniade (România) 4 (1) puncte etc.

În runda a 6-a, Gertrude Baumstarck (cu piesele negre) a cîștigat în 39 de mutări la Catherine Byrne (Irlanda), iar Elisabeta Polihroniade a întrerupt partida cu Evelin Trolanska (Bulgaria).

PE TERENURILE DE TENIS

● Rezultate înregistrate în preliminariile turneului internațional de tenis de la Bournemouth (Anglia) : Russell (Jamaica) — Meyer (Franța) 6—3, 6—3 ; Lloyd (Anglia) — Bernasconi (Franța) 6—1, 6—3 ; Chanfreau (Franța) — Matthews (Anglia) 10—8, 6—4 ; N'Godrerra (Franța) — Curtis (Anglia) 7—5, 6—1 ; Bardsley (Canada) — Warboys (Anglia) 12—10, 6—4.

● Finala probei de simplu bărbați din cadrul turneului internațional de tenis de la Dallas (Texas) se va disputa între jucătorul spaniol Andres Gimeno și campionul australian Roy Emerson. În semifinale, Gimeno l-a eliminat cu 6—1, 6—4 pe australianul Tony Roche, iar Emerson l-a învins cu 8—6, 8—6 pe compatriotul său Ken Rosewall.

● Tenismanul australian Owen Davidson a demisionat din postul de antrenor al federației engleze.

TELEX ● TELEX

Cu prilejul unui concurs de atletism desfășurat la Walnut (California), recordmanul mondial în proba de aruncarea greutății, americanul **Randy** Matson, a cîștigat această probă cu un rezultat de 21,02 m.

■

Motocicletistul belgian Sylval Geboers a cîștigat „Marele Premiu al Belgiei", desfășurat pe traseul de la Paal. Pilotînd o motocicletă japoneză „Suzuki" clasa 250 cmc, el a realizat timpul de 1h 34:05,2.

■

La San Juan (Argentina) au continuat campionatele mondiale de hochei pe rotile. Echipa Portugaliei a întrecut cu 7—3 (2—2) reprezentativa SUA, iar selecționata Argentinei a terminat la egalitate (2—2) cu formația Italiei. Într-o altă partidă, Spania a surclasat cu 17—1 (10—1) Japonia. După 6 zile de întreceri, pe primul loc în clasament se află Portugalia cu 11 p.

■

Sportivul maghiar Kalman Torday a cîștigat concursul internațional de sabie de la München. El a totalizat 5 victorii, fiind urmat în clasament de coechipierii săi Attila Kovacs — 4 victorii și Marot — 3 victorii.

■

Competiția internațională de lupte libere „Memorialul Dan Kolov", desfășurată la Sofia, a fost dominată de sportivii bulgari, care au ocupat primul loc la toate categoriile, cu excepția cat. pînă la 100 kg. Iată învingătorii : Nikolov, Baiev, Savov, Todorov, Husseinov, Dimitrov, Iliev, Petrov, Yaruguin (U.R.S.S.) și Vasiliev.

VICTORIA FRANCEZĂ ÎN „TURNEUL CELOR 5" ROD AL OFENSIVEI

Un englez este placat în tușă, în timp ce Carrère este gata să intervină la balon. (Fază din meciul Franța — Anglia, la Colombes) Foto : A.F.P.

„Adieu, grand chelem... Reste le tournoi !..." — acesta era titlul publicat cu majuscule pe prima pagină a cotidianului de sport **„l'Equipe"**, după ce naționala Franței pierdea la Cardiff în fața Țării Galilor meciul ce-i putea aduce o reabilitare totală după teribila „serie neagră" a sezonului 1968—1969, ce amărîse destul inimile celor ce se bucură sau suferă alături de rugbyul francez.

„Le Coq" ratase deci superlativul (4 victorii din 4 meciuri), dar îi rămînea posibilitatea cîștigării „Turneului celor 5 națiuni", (veritabil — dar prea restrîns — campionat european), dacă în ultimul său meci, la Paris, reușea să învingă naționala Angliei.

Analizînd rapid și lucid carențele manifestate în meciul pierdut în fața galezilor, comisia de selecție a „XV"-lui francez îl scotea pe Bastiat (1,98 m) ce pierduse nepermis de multe baloane în tușă în fața galezului Delme Thomas (1,88 m), readucîndu-l, tocmai cînd părea uitat pentru totdeauna la cei 31 de ani ai săi, pe Le Droff (Auch).

Încă o „victimă" era mijlocașul la deschidere Paries, cel care în nici un caz nu se poate plînge că nu i-au fost oferite destule posibilități pentru a se stabiliza. Paries era scos nu atît pentru cadoul de 5 puncte oferit lui Gallacher, cît pentru frînările propriei linii de treisferturi, considerată superioară în atac dacă acest compartiment al deschiderii funcționa normal. O dată cu Paries era „lichidat" și Puget (mijlocaș la deschidere), omul controverselor, adulat la victorie și hulit la înfrîngere.

În locul lor, noutatea : perechea deschiderii realizată din debutantul Pebeyre (Vichy) ca demi și Berot (Toulouse) ca uvertură, deși pentru acest post se puneau mari speranțe în calitățile unui veritabil promotor pe atac ce părea găsit în persoana brivistului Alain Marot, revelația sezonului actual.

Din modificările aduse formației se distingea tactica de joc ce avea să fie adoptată de „XV"-le francez în fața reprezentativei Angliei : o ofensivă permanentă, judicios pregătită de puternicul și mobilul pachet al înaintării prin curățirea terenului, în care Berot trebuia să amorseze pe explozivii Lux, Trillo, Bourgarel și Bonal, în aripi ardegă rămînînd același Villepreux, remarcabil prin precizia loviturilor sale de picior, dar și prin intercalări în atac.

Totul fiind pregătit nu se aștepta decît ziua meciului în care victoria asupra „XV"-lui britanic trebuia să șteargă ceva din deziluziile declanșate de pierderea marelui „șlem".

Totul a reușit. Așteptările au fost depășite cu mult. Echipa Franței triumfă. Scorul 35—13 și maniera de joc au mulțumit din plin cunoscătorul public din tribunele stadionului Colombes.

Carrère — căpitanul strateg, Dauga — înaintașul „abonat" al încercărilor, incisivii Lux și Trillo, derutantul Bourgarel, ca să nu mai vorbim de trăgătorul de elită Villepreux (a marcat 14 puncte) au făcut încă o dată dovada calităților cu care erau creditați.

Și astfel, Franța, învingînd Anglia, împarte primul loc al „Turneului celor 5" cu reprezentativa Țării Galilor, dovedind prin scor dar mai ales prin maniera de joc că speranțele francezilor iubitori ai ovalului în a realiza marea performanță erau îndreptățite.

Paul CIOBANEL

Concursul de gimnastică de la Budapesta

Sportivii români s-au clasat pe locuri fruntașe

BUDAPESTA, 27 (Agerpres). — Concursul internațional de gimnastică de la Budapesta a fost cîștigat la masculin de Imre Molnar (Ungaria) — 18,375 puncte și la feminin de maghiara Bekesi — 18,525 puncte. În proba de sol, sportivul român V. Coșariu a ocupat locul doi. El s-a clasat pe locul trei la cal cu mînere. Un alt sportiv român, Buh, a ocupat locul trei la inele. La feminin, Alina Goreac (România) s-a clasat pe locul doi la paralele, și pe locul trei la bîrnă.

Noi lauri pentru tenisul românesc

(Urmare din pag. 1)

tatului atunci cînd are nevoie de el. Oarecare căderi vădite acum cîteva săptămîni, în turnee de mai mică importanță, capătă acum semnificația lor reală. Primul nostru tenisman își dozează efortul, după valoarea întrecerii la care ia parte. Revanșa luată asupra puternicului Nikola Pilici, reeditarea victoriei de la Baranquilla în fața lui Jan Kodes, ca și confirmarea că dublul cu Țiriac „merge" cînd trebuie, iată alte cîteva motive de satisfacție pentru excelentul nostru Iliuță.

Și toate la un loc, promisiuni pentru viitoarea „Cupă Davis", care-și ia startul european peste ceva mai mult de o săptămînă.

ROMA, 27. — Ilie Năstase a cîștigat în forță finala probei de simplu masculin a campionatelor internaționale „open" ale Italiei. În ultimul meci, avînd ca adversar pe cunoscutul campion cehoslovac Jan Kodes, primul tenisman al României a jucat la valoare maximă, obligîndu-l pe adversar să depună armele după patru seturi : 6—3, 1—6, 6—3, 8—6.

Cei doi finaliști au început destul de nervos, pierzînd mai multe ghemuri la serviciu. La scorul de 1—1 la seturi, Kodes părea încă să mai aibă șanse, dar Năstase joacă din ce în ce mai hotărît, conducînd la un moment dat cu 5—1 în setul trei, pe care-l cîștigă. După pauză, românul face break din ghemul doi, luînd avans la 4—1. Kodes reușește totuși să egaleze, dar este pus în inferioritate de serviciile puternice ale românului și intervențiile sale fulgerătoare la fileu. Năstase cîștigă setul patru în prelungiri, fiind îndelung aplaudat de public.

Succesul tenismanelor românce la Tel Aviv

TEL AVIV, 27 (Agerpres). În finala probei de simplu feminin din cadrul concursului internațional de tenis de la Tel Aviv, jucătoarea româncă Iudith Dibar a învins-o cu scorul de 6—2, 6—0 pe australianca Helen Amos. În proba feminină de dublu, perechea Dibar — Dumitrescu a întrecut cu 6—2, 6—4 pe Amos (Australia) — Gottschalk (R. F. a Germaniei), ocupînd primul loc.

În ierarhia europeană

Înotătoarele pierd contactul cu plutonul fruntaș

Cristina Balaban rămîne un exemplu pentru tinerele sale coechipiere

Foto : A. NEAGU

Întrecerea cu selecționatele de înot ale Cehoslovaciei a reliefat, parcă mai bine ca oricînd, marea diferență valorică existentă și la ora actuală între reprezentativa masculină și cea feminină. În timp ce înotătorii recoltau succes după succes, asigurînd națională o zestre confortabilă, evoluțiile adesea penibile ale înotătoarelor nu făceau decît să arunce o umbră asupra aureolei unei frumoase victorii la punctaj general.

Semnele acestui imens decalaj, devenit de-a dreptul supărător, s-au manifestat încă din sezonul 1968. Antrenorii de atunci ai lotului ne ofereau însă asigurări, referindu-se la existența unui grup de elemente cu reale perspective, care într-un an-doi ar fi putut scoate din derivă această echipă feminină. Curios lucru însă, deși au beneficiat de condiții de pregătire absolut identice, cele două selecționate au avut evoluții diametral opuse. În timp ce băieții, fără aportul unor „copii minune" au urcat continuu treptele ierarhiei valorice, ajungînd la ora actuală să concureze echipe din grupa (europeană) A, înotătoarele — cu foarte mici excepții — se zbat într-o criză mediocritate.

Recentul concurs cu formația cehoslovacă ne-a pus în fața unor evoluții de-a dreptul penibile (probele de 100, 200 și 4×100 m liber, 100 și 200 m spate), pe care eforturile meritorii ale Agnetei Șterner și Cristinei Balaban, în celelalte curse, nu le-au putut estompa. Evidenta penurie a unor înotătoare de valoare a obligat pe selecționeri să folosească anumite artificii pentru a asigura măcar prezențe simbolice, la toate probele. Care a fost prețul acestor experimente ? Folosirea intensivă a celor două campioane mai sus citate, ceea ce a însemnat o diminuare a posibilităților acestora de a-și îmbunătăți substanțial recordurile la propriile procedee tehnice.

Ce s-a întîmplat cu acea pleiadă a tinerelor speranțe, care în urmă cu cîteva sezoane anunța atît de lung așteptatul reviriment al natației feminine ? Liliana Dan înota anul trecut „suta" în mai puțin de 67 de secunde, și acum a fost cronometrată în 69,2 ; Gabriela Gonos și Gyongy Sovago se zbat în jurul unei cifre asemănătoare, pe care le realizează în R. D. Germană de pildă, fetele de 10-11 ani. Anca Groza, Lucia Radu sau Daniela Coroiu au mai cîștigat (față de anul trecut) cîteva zecimi, o secundă, dar progresul lor este atît de departe de promisiunile făcute cu nu prea mult timp în urmă. Cît despre Anca Mihăescu — auzim acum atît de puțin despre această tînără brasistă, care ne uimea într-un trecut nu prea îndepărtat, cu talentul și ambiția-i deosebite. Am citat numai cîteva cazuri, dar lista acelor elemente care nu au reușit încă să-și concretizeze posibilitățile măcar în performanțe de valoare medie pe plan internațional poate fi mult lungită.

Pentru depistarea cauzelor, nu trebuie făcute investigații prea serioase. Ele se cer căutate, în primul rînd în modul cum s-a făcut pregătirea acestor tinere înotătoare, mai ales a celor de la clubul Dinamo București, care dețin un trist record în materie. Grupa dinamovistă, care pînă în acest an strălucea în mai toate concursurile interne, obținînd rezultate meritorii și în confruntări de peste hotare, și-a făcut simțită prezența tot mai rar în competițiile acestui sezon. Dintr-un colectiv ambițios și plin de elan, pe care nu-l putem desprinde de numele antrenorilor Cr. Vlădută și Magda Negrea, a mai rămas astăzi o mînă de sportivi, prea repede blazați și resemnați într-o dulce mediocritate.

Să fi atins oare aceste tinere înotătoare maximul posibilităților dîndu-ne de înțeles că nu mai avem ce aștepta de la ele ? Mai repede am fi tentați să credem că mulțumirea de sine, în urma unor succese premature, neobișnuită pînă acum în psihologia copiilor, și-a pus de cîtăva vreme amprenta pe activitatea acestei secții (îndeosebi), care a avut întotdeauna la dispoziție condiții de pregătire superioare față de alte cluburi.

Ad. VASILIU

FOTBAL MERIDIANE

BRAZILIA — BULGARIA (TINERET) 0-0 !

Cu aproape o lună înaintea începerii turneului final al campionatului mondial de fotbal, selecționata Braziliei nu-și găsește cadența de joc și nici forma corespunzătoare. În meciul disputat duminică la Sao Paulo, fotbaliștii brazilieni nu au putut învinge echipa de tineret a Bulgariei, cu care au terminat la egalitate : 0—0. Suporterii echipei braziliene au părăsit stadionul decepționați și nu înainte de a fluiera copios echipa antrenată de Mario Zagalo. Gazdele au dominat majoritatea timpului însă nu au știut să se infiltreze în apărarea supranumerică a fotbaliștilor bulgari. După pauză a fost introdus în formație și celebrul Pele, care și el dezorientat n-a știut să depășească masiva apărare a oaspeților. La sfîrșitul jocului, Pele a declarat că este nemulțumit de... **„atitudinea spectatorilor, deoarece aceștia nu înțeleg că ei se pregătesc pentru campionatul mondial, avînd nevoie de asemenea meciuri"**. Au jucat formațiile : **Brazilia :** Ado, Carlos Alberto, Brito, Joel, Marc Antonio, Clodoaldo (Rivelino), Gerson, Paulo Cesar, Jairzinho, Roberto, Tostao (Pele). **Bulgaria** (tineret) : Kamenski, Zafirov, Stoicko, Apostolov, Jonov, Ivkov, Kolev, Atanasov (Panov), Belsev, Gheorghiev, Grigorov.

„Pesimismul brazilienilor"

Sub semnătura lui *Sergio Leitao*, corespondentul său din Rio de Janeiro, agenția ASSOCIATED PRESS a transmis următoarele aprecieri în legătură cu ultimele preocupări ale conducătorilor fotbalului brazilian înaintea finalei campionatului mondial din Mexic :

Un val de pesimism crește cu o viteză incredibilă în rîndurile ziariștilor sportivi brazilieni în ce privește șansele echipei naționale de fotbal la ediția din acest an a Cupei Mondiale din Mexic. La aproximativ o lună înaintea desfășurării primului meci, componența reprezentativei este încă nesigură și există încă multe alte probleme ce urmează să fie soluționate. Antrenorul Mario Zagalo pare să fie personal hotărît să-l scoată pe Pele din formație dar, la fel ca și celorlalți, îi este teamă de reacția față de o asemenea hotărîre. Pele a declarat, cu modestie, într-un interviu acordat săptămîna trecută, că nu se va considera nedreptățit dacă Zagalo îl va scoate din echipă. „Este de datoria mea să accept hotărîrea antrenorului" — a spus el. Dar Zagalo este cel mai mult îngrijorat de lipsa unor importante meciuri de verificare.

Testul împotriva Paraguayului, desfășurat acum cîteva zile, a fost considerat drept lipsit de importanță. El a adus numai noi griji lui Zagalo. Antrenorul reprezentativei trebuie să-și stabilească repede poziția. Principala lui problemă este că trebuie să acționeze în condițiile lipsei de timp. Meciul egal realizat de români împotriva R.F. a Germaniei, una din favoritele campionatului mondial, i-a alertat pe brazilieni, care sînt acum convinși că românii vor opune o rezistență foarte serioasă. *Zagalo încearcă să găsească un loc în echipă pentru Gerson și Rivelino. Ziariștii sportivi pretind că ambii — deși sînt jucători excelenți — nu pot juca împreună la mijlocul terenului, întrucît au un stil asemănător. Dar Zagalo vrea să demonstreze că acest lucru este posibil.*

Cu toate că reprezentativa și-a început pregătirile în urmă cu peste două luni, rezultatele nu au fost cele scontate. „Greșelile anului 1966 sînt repetate... Dacă lucrurile vor continua astfel, brazilienii vor trebui să se considere fericiți dacă vor ajunge în sferturi de finală" — *se afirmă în numeroase cercuri fotbalistice din Rio de Janeiro. Rezultatul egal realizat de vest-germani împotriva României la Stuttgart dovedește, cel puțin teoretic, că* vest-germanii nu sînt atît de puternici cum credea multă lume, *iar pe de altă parte,* că românii sînt puternici. *Dacă lucrurile stau așa, ele se prezintă într-o lumină destul de proastă pentru brazilieni, care trebuie să facă față românilor în grupa C.*

SE CONTUREAZĂ LOTUL ISRAELULUI

Antrenorul echipei Israelului, Emanuel Schäffer, a anunțat că pînă în prezent a selecționat 20 de jucători în vederea campionatului mondial. Schäffer a precizat că echipa sa se va baza mai mult pe un joc de apărare. El a specificat că a introdus în lot jucători masivi, care știu să se descurce în fazele mai grele, datorită fizicului lor robust. La 7 mai, lotul celor 20 de jucători va pleca la New York, unde va susține trei meciuri. Apoi, echipa se va deplasa în stațiunea montană Colorado Springs pentru perioada necesară aclimatizării cu altitudinea. Pe lista selecționabililor figurează portarul Vissoker, fundașii Bello, Primo, Rosenthal, mijlocașii Spiegler, Spiegel, înaintașii Feignbaum, Romano, Talbi, Rom etc.

După ce U. S. Cagliari a cîștigat pentru prima oară campionatul Italiei, suporterii echipei din Sardinia îi fac o primire triumfală

Pronosticul unui computer englez : ITALIA, CAMPIOANĂ MONDIALĂ

După ce un computer italian a prezis victoria echipei U.R.S.S. la C.M., spre decepția tifosilor peninsulari, o „mașină ginditoare" de marcă engleză a readus speranța în tabăra azzurrilor. Analizînd sub toate aspectele pe fiecare dintre participantele la turneul final precum și jucătorii de bază ai acestora, computerul englez a dat verdictul : Italia va cîștiga campionatul mondial. *El a argumentat previziunea făcută prin rezultatele anterioare obținute de italieni la altitudine, prin superioritatea tactică a echipei și prin valoarea unor individualități ca Facchetti, Riva și Rivera.*

Campionate

IUGOSLAVIA

Steaua Roșie Belgrad continuă să conducă în campionat, totalizînd după etapa de duminică 34 de puncte. Lidera a învins cu 1—0 în deplasare pe Maribor. Zeleznicіar ocupă locul al doilea cu 32 p. urmată de Dinamo — 30 p și Velez — 30 p. Alte rezultate : Olimpia Ljubljana — Bor 0—0; Hajduk Split — Radnicki Nis 2—0; Sarajevo — O.F.K. Belgrad 0—2.

BELGIA

Titlul de campioană a revenit formației Standard Liège, cu 49 p, urmată de F.C. Bruges — 45 p. La Gantoise — 39 p. etc. În ultima etapă, Standard Liège a învins în deplasare cu 2—0 pe Waregem. Alte rezultate : F. C. Liège — Racing White 1—1: Gand — Anderlecht 3—1; Ostende — Lierse 0—3; St. Gilloise — F. C. Bruges 2—2 ; Beerschot — St. Trond 2—0; Crossing — Charleroi 2—1; Beringen — Beveren 1—2. Au retrogradat în divizia secundă formațiile Ostende și Beringen.

UNGARIA (etapa a 3-a)

Grupa A : Diosgyör — Ujpest Dozsa 1—1; Tatabanya — Vasas 1—1; M.T.K. — Viedoton 1—0; Raba Eto — Komlo 2—1; **Grupa B** : Csepel — Szombathely 0—0; Ferencvaros — Salgotarjan 2—0 ; Pecs — Szeged 1—0 ; Honved — Dunaujvaros 1—0. Conduc Ujpest Dozsa 13 p (grupa A) și Ferencvaros — 13 p (grupa B).

CEHOSLOVACIA (etapa a 27-a)

Sparta Praga — Jednota Trencin 1—1; **Spartak** Trnava — Dukla Praga 1—1; Lokomotiv Kosice — Inter Bratislava 1—3; Slovan Bratislava — V.S.S. Kosice 2—0; Te Gotwaldow — Banik Ostrava 0—1; Sonp Kladno — Z.V.L. Jilina 2—1; Bohemians Praga — Tatran Prešov 0—0; Union Teplice — Slavia Praga 0—0. În clasament, conduc Slovan Bratislava cu 40 de p, urmată de Spartak Trnava, Sparta Praga — 35 p. etc.

Tiparul : I. P. „Informația", str. Brezoianu nr. 23—25, București

PROLETARI DIN TOATE ȚĂRILE, UNIȚI-VĂ!

Redacția și administrația: str. Vasile Conta nr. 16, tel. 11.10.05 interurban 72 și 286. Telex sportrom buc. 180.

sportul

4 pagini 30 bani

Anul XXVI — Nr. 888 (6322) ZIAR AL CONSILIULUI NAȚIONAL PENTRU EDUCAȚIE FIZICĂ ȘI SPORT Miercuri 29 aprilie 1970

Turneele finale la volei

Un ram înflorit de liliac

Liliacul și-a spart mugurii. Flori albe și mov, cu suav parfum, topesc în inimi bulgări de aur.

Florile albe și mov îndeamnă la hoinăreală pe alei cu umbră, și dulci șoapte. Mintea scurmă o clipă în casetele memoriei, încercînd a rupe pînza de vrajă, în căutarea unui alt loc mai pămîntean, mai rațional, mai ritmic. Și pașii celor rătăciți în preajma sălii Floreasca se opresc o clipă șovăitori, alternînd, un crimpei de timp, între parfumul îmbietor al florilor și... „oare ce se petrece înăuntru?"

Trecînd pragul acestui sanctuar al sportului, rămîi în cumpăna îndoielii, preț de cîteva fulgerări de gînd, cu mirarea vie în ochi și în suflet: „cînd au pătruns aici toate florile?" Ești tentat să crezi că, o dată cu tine, le-ai adus aici, într-un curcubeu al gingășiei, candorii și setei de soare și cer albastru.

Trezit din visare îți dai seama că, de fapt, nu sînt flori adevărate, ci întruparea lor feminină. Și atunci uimirea este mai mare. Spectacolul la care asiști este fascinant. Mingea zvicnește sfîșiind aerul în zvîrcoliri demonice; trupuri ce par plăpînde ca lujerii de lalea se înșurubează fringîndu-i elanul, cu o forță misterioasă și nebănuită.

Voleiul din sala Floreasca a adunat puțini spectatori, dar toți — îndrăgostiți aevea — au preferat aleilor, loviturile fulgerate ale Florentinei Itu, Rodicăi Popa, Marianei Baga, Helgăi Bogdan, au părăsit liliacul pentru a vedea, în ultimă instanță, viața palpitînd într-un trup de floare.

Au fost aici, într-un răstimp de aproape o săptămînă, zîmbete și lacrimi de bucurie și durere, așa cum se cuvine la victorie și înfringere. Zîmbetele și lacrimile florilor.

Liliacul și-a spart mugurii. Flori albe și mov, cu suav parfum, topesc în inimi bulgări de aur.

Emanuel FANTANEANU

Helga Bogdan (Dinamo) încearcă și reușește străpungerea blocajului advers. (Față din partida Dinamo — Universitatea).
Foto: M. FELIX

„CROSUL TINERETULUI" ÎN DRUM SPRE FINALĂ

„Crosul tineretului" înaintează vertiginos spre ultima sa etapă —FINALA—, pe care o va găzdui, în ziua de 10 mai, orașul Timișoara.

După ce duminica trecută 20 de județe și 3 sectoare ale Capitalei au susținut etapa a treia — județeană și pe sector —, de mîine pînă în ziua de 3 mai celelalte 19 județe și 5 sectoare ale Bucureștiului își vor desemna finaliștii, tineri care vor aborda, apoi, întrecerile pentru titlurile de campioni.

Iată programul de desfășurare a etapei a treia — județeană — a „Crosului tineretului", în zilele ce urmează: joi 30.IV — Brașov; vineri 1. V — Dolj, Hunedoara, Ilfov; simbătă 2 V — Bacău, Harghita, Olt, Sălaj, Teleorman, Vîlcea; duminică 3. V — Alba, Arad, Buzău, Gorj, Maramureș, Satu Mare, Sibiu, Suceava, Vaslui.

BUCUREȘTI: Va lua titlul drumul provinciei?

Meci cu meci, ultimul act al finalei campionatului feminin de volei se apropie de sfîrșit. Din păcate, din nou un număr mic de spectatori au fost prezenți în tribune, deși calitatea jocurilor reclama, totuși, puțină „înghesuială" la casa de bilete.

Ziua de ieri a fost deschisă de partida Penicilina—Rapid. În tur ieșencele au cîștigat pe muche de cuțit după 5 seturi de mare luptă. De data aceasta ele nu au mai întîmpinat aceeași dîrză rezistență, impunîndu-se relativ ușor. Jocul a fost destul de frumos, cu faze prelungite și mingi salvate în ultimă instanță, dar presărate, în aceeași măsură, și de greșeli copilărești. Ieșencele s-au arătat mai atente în apărare, mai penetrante în atac unde Florentina Itu, Aurica Căunei, Carolina Nan și Lucia Dobrescu au depășit cu regularitate blocajul advers. Rapidistele au evoluat slab, în special în linia a doua, unde au fost deseori surprinse, preluarea a fost defectuoasă, cedînd multe puncte direct din serviciu, iar în atac Mariana Badea și Marta Szekely, nu întotdeauna bine servite, n-au reușit decît arareori să puncteze. Scor final: 3—0 (8, 8, 4) pentru Penicilina. Au arbitrat foarte bine I. Amărășteanu și Em. Costoiu.

Em. F.

(Continuare în pag. a 4-a)

TIMIȘOARA: Partide decisive în întrecerea băieților

După rezultatele primei zile a returului, cînd Dinamo a renăscut din propria-i cenușă, a învins pe Steaua, iar Rapidul pe Politehnica, lupta pentru titlul de campioană a fost din nou pasionantă cu șanse pentru fiecare dintre cele trei formații detașate. Ca urmare, sala Olimpia din Timișoara a înregistrat o sensibilă creștere a numărului de spectatori. Meciul Dinamo — Rapid era hotărîtor pentru ambele formații, de rezultatul lui depinzînd șansele la primul loc. Învinsa pierdea orice speranță, iar învingătoarea aștepta o înfrîngere a Stelei. Într-o ascendență vizibilă, dinamoviștii au cîștigat în urma unui joc bun, presărat cu faze aplaudate la scenă deschisă, dar și cu destule greșeli, comise în special de rapidiști. După un început echilibrat, Dinamo a luat un avans substanțial (13—4; 14—6), datorită unei mai bune coeziuni în joc, unui atac mai penetrant și unei prompte apărări la fileu, dar Rapidul recuperează 8 puncte din handicap. O greșeală a rapidiștilor la preluarea din serviciu și Dinamo cîștigă setul. Situația se răstoarnă în setul următor, scorul devenind astfel egal: 1—1. Rapid, fără Cătălin în

A. BREBEANU

(Continuare în pag. a 4-a)

ÎN PARTIDA DE FOTBAL DE LA REIMS

FRANȚA A ÎNTRECUT ROMÂNIA CU 2-0 (2-0)

—relatare de la trimisul nostru special, G. Nicolaescu—

Spre neplăcuta noastră surpriză, internaționala nocturnă de pe stadionul lui Kopa a început sub auspicii cu totul nefavorabile fotbaliștilor români. Reprezentanții cocoșului galic atacă din primele minute cu o vitalitate și o incisivitate surprinzătoare, Beretta fiind la un pas de gol — șut de la 10 metri, respins cu greutate în corner de Răducanu — la numai cinci minute după fluierul inaugural al partidei. Dar golul este doar amînat, pentru că la o acțiune a fundașului Djorkaeff, terminată cu un șut de la marginea careului de 16 metri, Răducanu scapă mingea din mîini iar Loubet o introduce în poartă. Minutul 10: Franța — România 1—0. Minutele se scurg în ritmul alert impus de echipa Franței, care atacă mereu, vîrfurile Loubet, Revelli și Beretta reușind „un-doi"-uri pe cît de spectaculoase, pe atît de periculoase pentru sistemul nostru defensiv.

În minutul 40 se majorează scorul. La a doua ieșire din poartă — în decurs de cîteva secunde — a lui Răducanu, portarul nostru intervine cu piciorul la o minge pe care nu o ajunge, în schimb îl doboară pe Revelli, arbitrul elvețian Hubert dictînd lovitură de la 11 m. Penalty-ul este transformat de Djorkaeff. Minutul 40: Franța — România 2—0.

REIMS 28 (prin telefon). Stadion — Auguste Delaune, timp rece, teren moale, spectatori — aproximativ 15 000. Formațiile:
FRANȚA: Carnus — Djorkaef, Bosquier, Novi, Rostagni, Michel, Huck, Bras, Revelli, Loubet, Beretta;
ROMÂNIA: Răducanu — Sătmăreanu, Lupescu, Dinu, Mocanu, Nunweiller VI, Dumitru, Neagu, Domide, Dumitrache, Lucescu.
A arbitrat o brigadă elvețiană condusă de O. Hubert.

Repriza a doua a meciului este începută de echipa română cu trei schimbări: Adamache în locul lui Răducanu, Pescaru în locul lui Dumitru și Dobrin în locul lui Domide. La numai 3 minute de la reluare, Bosquier trimite un șut în bara laterală!

În continuare, ritmul de joc scade progresiv, fotbaliștii francezi manifestînd o anumită prudență, scorul de 2—0 mulțumindu-i, după toate aparențele. Notăm, printre altele, două frumoase lovituri de cap ale lui Revelli (min. 63) și Dinu (min. 66) și un temerar plonjon al lui Adamache în picioarele lui Revelli (min. 75). Meciul se încheie cu victoria meritată a gazdelor. Echipa noastră a jucat sub așteptări.

Voi reveni cu comentarii în numărul de mîine al ziarului nostru.

O imagine — surprinsă de foto reporterul nostru Theo Macarschi — care pledează pentru atacul „orb" al românilor.

Scor alb în meciul reprezentativelor de tineret

UN „EGAL" GRATUIT...

O primă repriză cu fotbal prost în meciul „cadeților", ieri, pe „Republicii"...

Și cînd zicem prost — acest epitet în fața căruia condeiul se sperie, cuprins parcă de friguri — ne gîndim, înainte de toate, la faptul că în tot acest interval ochiul nostru n-a selectat decît două faze mai de doamne-ajută, ambele aparținînd finalului de repriză, și consumate în fața buturilor lui Oprea: un plonjon providențial al acestuia la picioarele lui Floch, aflat la capătul unei superbe cursei amintind de un eseu rugbystic (min. 36) și o ratare a lui Gallice — scăpat singur la un inspirat „printre", trimis de Osman — în ultimul minut.

În rest, am asistat la un joc de centru, presărat cu greșeli cel mai adesea copilărești, am urmărit un atac — cel român — dezordonat și frînt, cu doi jucători — Caniaro și Ștefănescu — figurînd doar pe... foaia de arbitraj, atac plecat în urmărirea disperată a unor mingi aruncate „la bătaie" de o linie de mijloc pe cît de laborioasă, pe atît de neinspirată. În sfîrșit, am fost martorii cîtorva contraatacuri, sărace și stinghere, ale oaspeților, mai interesați parcă în a se apăra — cu Goueffic pe post de „libero" — decît în a forța golul.

Atît pînă la pauză!

Repriza secundă a fost ceva mai animată, înlocuirea unor jucători, Ovidiu IOANIȚOAIA

(Continuare în pag. a 3-a)

PERSEVERENȚĂ...

S-a scris mult despre factorii care generează în sport, ca și în orice alt domeniu de activitate, mari succese, strălucite performanțe. Nu de puține ori s-a făcut elogiul muncii, al competenței, al perseverenței, al capacității de organizare și, firește, al pasiunii. Exponenții acestor factori — luați individual sau colectiv — s-au bucurat întotdeauna de stima și prețuirea semenilor lor, deși pe undeva — dintr-o modestie explicabilă, desigur — cei mai mulți dintre ei au rămas un fel de eroi anonimi. Un exemplu se menține stăruitor în atenția generală.

Cu mai bine de 5 ani în urmă baschetul era apreciat ca un sport minor în rîndul elevilor unuia dintre cele mai mari licee bucureștene — „Ion Luca Caragiale". Echipe de baschet existau, firește, ca pretutindeni; la nivelul fiecărei clase, se organizau competiții, campionate. Numai că selecționata liceului din calea Dorobanților nu reușise să depășească valoric competițiile din perimetrul sectorului teritorial.

Apoi intervine cotitura. În 1965 baschetbaliștii de la „Caragiale" — spre surprinderea altor pretendenți îndreptățiți, prin prisma rezultatelor și performanțelor anterioare — ajung campioni școlari ai Bucureștiului. O întîmplare? Nicidecum, acest succes fiind repetat succesiv pînă în prezent; un fel de serial în care, de 5 ani consecutiv, s-a înregistrat cîte un nou episod. Iar ca un corolar al acestei performanțe puțin obișnuite, baschetbaliștii de la „Caragiale" promovează în divizia școlară și de juniori. În această nouă calitate ei se situează în zona pretendenților la titlul național, alături de reprezentanții celorlalte protagoniste — Steaua, Dinamo, Rapid, de reprezentativele școlilor sportive nr. 1 și nr. 2.

Este evidentă, deci, opțiunea pentru calitate. Calitate însemnînd elevi ca Deleanu, Marinescu, Mateescu, Militaru, Niculescu-Mizil sau Patriciu, elemente capabile să împrospăteze loturile naționale de juniori, cele de tineret. În acest răstimp, mai bine de 120 de elevi de la „Caragiale" au fost legitimați în diferite cluburi sau asociații sportive cu echipe divizionare, o altă sursă de aspiranți la tricoul național.

Rîndurilor de mai sus trebuie să le asociem trei detalii foarte precise și foarte importante.

Primul: la „Caragiale" noțiunea de baschetbalist fruntaș se identifică tot mai mult cu aceea de elev fruntaș. O statistică întocmită în ultimii doi ani arată că 60 la sută dintre componenții lotului liceului au absolvit clasele respective cu medii peste 9.

Al doilea: în pofida atîtor succese, baschetul nu se bucură de condiții deosebite, cum s-ar părea, mai ales pe timp de iarnă. Dintre echipele reprezentative ale școlii, cea de baschet este singura fără sală, majoritatea antrenamentelor fiind efectuate tot timpul anului, fie în curte, fie pe stadioanele din vecinătate.

Al treilea: cu gîndul la viitor, la perspectiva... perspectivelor, dacă se poate spune așa, la „Caragiale" au fost inițiate echipe de pitici, din clasele V—VII, care — urmînd exemplul colegilor lor mai mari — au ajuns și ele, anul trecut, campioane pe municipiu la „școli generale".

Ce-ar mai fi de adăugat? Desigur, numele antrenorului, profesorul de educație fizică prin al cărui efort splendid au fost înmănunchiați toți factorii generatori de succese. Asta însemnînd pentru baschetul de la „Caragiale" o carte de vizită de invidiat. Numele său este Ion Oprescu.

Tiberiu STAMA

Pe teme de sezon: situația locurilor de agrement

ÎN PLINĂ COMPETIȚIE CU VREMEA...

— Discuție cu tovarășul Constantin PÎRVU, vicepreședinte al Consiliului popular al sectorului VI —

— Tovarășe vicepreședinte, vă propun să angajăm discuția noastră de la o bază de plecare absolut inatacabilă sub raportul autenticității: vremea. Mai poetic spus, de la explozia de căldură, de verdeață, de muguri și de flori care se numește primăvară, pe care cu toții o trăim cu sufletul, dar pe care dumneavoastră, care răspundeți de problemele de gospodărie comunală, o trăiți și o tratați și dintr-un unghi de vedere strict profesional.

Interesat de modul în care forurile administrative ale urbelor din țara noastră s-au preocupat și se îngrijesc de crearea unor locuri de agrement și de joacă, ziarul nostru și-a propus să prezinte cititorilor FAPTE (indiferent de... culoarea lor) din acest domeniu. Ca atare, v-aș ruga să trecem la...

— *...FAPTE, v-am înțeles perfect și vă înscrieți, întîmplător, total în maniera mea de tratare a acestor probleme. Ca în fiecare an, primăvara bucureșteană a venit, cum spuneați, în stil exploziv. Cunoscîndu-i obiceiul, am așteptat-o, din timp, cu multiple pregătiri. De pildă, la BUDA-ARGEȘ, unde, peste puțină vreme, bucureșteanul va găsi un minunat loc de agrement, am curățat, prin muncă patriotică, cele 50 de hectare de pădure, am făcut alei noi, am reparat dru-*

M. POPESCU

(Continuare în pag. a 3-a)

Tenismanii României pentru meciul de la Teheran

În ședința de luni seara a biroului Federației române de tenis, au fost stabiliți cei patru componenți ai echipei țării noastre pentru meciul din primul tur al „Cupei Davis" (zona europeană), în compania reprezentativei Iranului, programat la Teheran în zilele de 7, 8 și 9 mai. Iată pe echipierii României: Ilie Năstase, Ion Țiriac, Petre Mărmureanu și Sever Mureșan.

★

Federația iraniană de tenis a anunțat componența echipei Iranului pentru meciul cu România, din cadrul „Cupei Davis": T. Akbari (căpitan), H. Akbari, Chodai, Shakholi.

U.E.F.A. '70

Cu cine și unde urmează să joace echipa României

BERNA 28 (Agerpres). — A fost definitivat programul turneului internațional de fotbal U.E.F.A., rezervat echipelor de juniori, ce va avea loc între 16 și 25 mai în Scoția. Selecționata României face parte din grupa D împreună cu reprezentativele Belgiei, Turciei și R.D. Germane. Tinerii fotbaliști români vor susține primul meci la 16 mai, împotriva Belgiei, în orașul Perth, cu începere de la ora 15,00 (ora locală), arbitru fiind italianul Francesconi. La 18 mai echipa română întîlnește formația Turciei în localitatea Dunfermline (ora 19,30 — arbitru Oeberg — Norvegia). În ultimul meci al grupei, la 20 mai, echipa română joacă la Edinbourgh cu selecționata R.D. Germane. Meciul va începe la ora 19,00 (ora locală) și va fi condus de arbitrul Francesconi.

Echipele clasate pe primul loc în cele patru grupe vor disputa semifinalele la 23 mai în orașele Glasgow și Ayr. Meciul pentru locurile 3—4 va avea loc la 25 mai la Glasgow și finala în aceeași zi, de asemenea, la Glasgow.

La gimnastică modernă

ECHIPA ROMÂNIEI ÎNVINGĂTOARE ÎN IUGOSLAVIA

● Victoria Vilcu pe primul loc la toate probele

La Slavianski Brod a avut loc întîlnirea internațională de gimnastică modernă dintre reprezentativele Iugoslaviei și României. Gimnastele românce au cîștigat cu 114,15—111,85 p. O formă excelentă a dovedit Victoria Vilcu, care a cîștigat la toate probele. Iată primele clasate la individual compus: 1. Victoria Vilcu (România) 29,15; 2. Ivana Obucina (Iugoslavia) și Maria Preda (România) 28,50; 3. Sabina Șerbănescu (România) 28,35 p.

Ilie Năstase, răsplătit cu marea cupă a campionatelor internaționale de tenis ale Italiei, împreună cu învinsul său din finală, cehoslovacul Jan Kodes. Foto: A. P. AGERPRES

Citiți în pagina a 4-a un comentariu după victoriile tenismanilor noștri în turneul de la Roma

ARTA MIȘCĂRII

DESPRE INTERNAȚIONALE (EXERCIȚII IMPUSE)

Startul în turul de forță al concursurilor de gimnastică îl reprezintă „obligatoriile" din prima zi iar acesta, ca orice start, este hotărîtor, cu excepția unor incidente pe parcurs în departajarea echipelor și gimnaștelor pe tabela clasamentului care, în general, rămîne definitivă chiar și după consumarea exercițiilor liber alese.

În acest an, spre deosebire de anii trecuți, impusele maestrelor internaționale sînt mai grele și mai riscante, ridicînd în fața gimnastelor probleme de mare precizie și finisare tehnică, atît la elementele acrobatice, artistice cît și, mai ales, la elementele de legătură.

Am urmărit „internaționalele" din tribuna presei (mai ospitalieră decît scaunul rezervat arbitrelor) lipsită de grija împărțirii dreptății cu note diplomatic argumentate și eliberată, în același timp, de coșmarul eventualelor greșeli de apreciere care ar fi putut duce la suferința nemeritată a sensibilelor și delicatelor reprezentante ale „artei mișcării".

Urmărit din tribună, concursul la impuse nu oferă un spectacol inedit plin de suspens-uri, care să taie respirația spectatorului; dă, în schimb, posibilitatea analizării acelor particularități individuale sau de echipă, care decurg din ceea ce se cheamă pregătire superioară, talent, clasă și altele, care fac dintr-un exercițiu șablon — impus — o demonstrație de calitate, de măiestrie.

Dacă, în general elementele acrobatice, grele, au fost executate aproape identic din punct de vedere tehnic, elementele artistice, elementele ușoare de legătură prezentau, în schimb, diferite forme în execuție, ținînd mai mult de aspectul interpretativ, expresiv, temperament, amplitudine — aspectul acelui „ceva" care dă sarea și piperul unui exercițiu impus.

LA SĂRITURI diferențele se limitau la lungimea și înălțimea celor două zboruri și, în mai mică măsură, la elan. O singură gimnastă, Sigrid Limberg (R.D.G.) a impresionat în mod deosebit datorită, mai ales, primului zbor făcut cu corpul în extensie și brațele lateral.

Aterizările, 46 la număr, au fost 99 la sută lipsite de precizie. Una singură, din 23 de gimneste, Liubov Burda, a reușit o aterizare perfectă după o săritură la fel de perfectă, obținînd astfel cea mai mare notă.

Dintre concurentele românce, Patula Ion este mai aproape de forma ideală a răsturnării prin stînd pe mîini, poate și datorită unui elan corespunzător. Gimnastele noastre nu știu să alerge atletic, eficace, frumos. Rigiditatea brațelor, țopăitul picioarelor înclinarea trunchiului și, mai ales, viteza de deplasare sînt în dezacord cu cerințele unei sărituri care să se „vadă" atunci cînd toate gimnastele fac aceeași săritură peste cal.

Greșelile de ținută în timpul zborurilor sînt cele arhicunoscute, foarte aproape de pericolul stabilirii unei deprinderi. Saltul calitativ al Elenei Ceampelea sub aspectul ținutei, la sol, bîrnă și paralele o acuză de lipsă de preocupare în acest sens la sărituri.

PARALELE INEGALE. Ținînd cont că fiecare dintre gimnastele noastre posedă exerciții liber alese mai grele decît „impusul", firesc era să nu fi avut emoții mai mari decît era de așteptat. Totuși, cea mai mare bătaie de cap am avut-o la un element de legătură de nivelul categoriilor inferioare — trecerea picioarelor ghemuite printre brațe în sprijin înapoi. Numeroasele ratări și ezitări se explică mai mult printr-o lipsă de pregătire specială a acestui element, decît prin lipsa unui suport fizic corespunzător. Foarte apropiat ca structură cu urcarea, greșelile primei jumătăți sînt aproape identice. Deci, atenție! Îmbunătățiri se mai pot aduce la roata înainte de pe bara de sus, făcută încă cu brațele îndoite, la mărirea amplitudinii elementelor de elan, la eliminarea opririi dinaintea părăsirii de priză (săritura din atîrnat de bara de sus în atîrnat îndoit pe bara de jos) și după aceea. Punctul forte al gimnastelor noastre la acest aparat a fost coborîrea. Fără exagerare, se poate spune că cele mai bune coborîri le-au avut reprezentantele noastre, în special Olga Ștefan, Rodica Apăteanu și Elena Ceampelea.

BÎRNA. Exercițiul din acest an este, parcă, special făcut pentru o triere mai severă și mai fără milă a gimnastelor. Fără să cuprindă elemente acrobatice deosebit de grele, exercițiul la bîrnă prezintă un grad mare de dificultate, datorat elementelor și combinațiilor artistice. Că și în exercițiul de la sol, s-a observat, fără să facem o comparație cu gimnastele străine, o insuficientă pregătire artistică, mai ales sub aspectul expresivității, amplitudinii și, cîte puțin, pe ici, pe colo, al ținutei. Tocmai pentru că exercițiul de la bîrnă are un suport artistic pregnant, se cere o preocupare în plus, pentru ca forma de execuție să nu fie lipsită chiar de atribute artistice, atribute care dau frumusețe evoluțiilor feminine în gimnastică sau în alt sport.

Prin specific, două probe — solul și bîrna — dau posibilitate gimnastelor să se desfășoare la adevărata lor valoare artistică, mai mult ca la celelalte două — sărituri și paralele. De aceea, neglijarea pregătirii părților artistice scade simțitor valoarea execuției întregului exercițiu, atît la sol cît și la bîrnă.

Vicii ale formei de execuție (tehnică și artistică) s-au observat la aproape toate gimnastele, dar cum pe noi ne interesează ale noastre, poate n-ar fi rău să ne îndreptăm atenția spre unele din cele mai evidente, cum ar fi: săriturile la sol, suita de sărituri din finalul exercițiului de la bîrnă, piruetele — vai ce fricos și nesigur au fost făcute —, cumpăna de la bîrnă.

Dacă n-aș fi sigură că gimnastele noastre sînt capabile de mai mult, n-aș fi insistat să le atrag atenția asupra interpretării artistice a exercițiilor. Dar cînd Ceampelea, în special, face o adevărată demonstrație de trăire, de sensibilitate, de simț estetic la liber alese, detașîndu-se chiar și de Liubov Burda, atunci cum să nu ai pretenții la un exercițiu impus, unde solicitarea fizică este minimă, lăsînd loc și energie desfășurării artistice... Pentru cine știe și cine poate s-o folosească.

Revenind asupra importanței perfecționării exercițiilor impuse, sperăm că timpul rămas pentru pregătire este suficient pentru corectarea micilor „defecte", astfel că nici cel mai critic ochi să nu poată găsi nod în papură, în special atunci cînd vrem să ne fie lumea mai dragă.

În prezent, așa cum am văzut, totul merge spre bine și optimismul nostru începe să aibă un suport mai solid.

Că pregătirea febrilă își arată roadele, se vede acum, cînd analiza exercițiilor a intrat în faza amănuntelor, a detaliilor, cînd forma brută a exercițiilor a îmbrăcat straiul de sărbătoare, la care mai trebuie adăugate anumite accesorii care să-i dea personalitate și strălucire.

Elena LEUȘTEANU

Întrecerea școlarilor din județul Prahova

La Ploiești s-a încheiat competiția de gimnastică care a angrenat echipele unor școli generale și licee din județul Prahova. Pe primul loc s-a clasat formația Școlii generale nr. 17 Ploiești — 306,95 p, urmată de Liceul nr. 2 Cîmpina — 302,50 p și Școala generală nr. 7 Ploiești — 297,80 p. Iată și primele clasate la proba de ansamblu: **băieți** — Șc. gen. nr. 17 Ploiești, Lic. nr. 2 Cîmpina, Șc. gen. Potigrafu; **fete** — Lic. nr. 2 Cîmpina, Șc gen. nr. 7 Ploiești, Șc. gen. nr. 17 Ploiești. Dintre concurenți s-au evidențiat Cornel Lucian (Șc. gen. 17 Ploiești), Constantin Crăciun (Șc. gen. nr. 17 Ploiești), Mioara Popescu și Rodica Lazăr (Șc. gen. nr. 7).

„CUPA PRIMĂVERII"

În organizarea clubului Universitatea, la Iași a avut loc un concurs de gimnastică modernă dotat cu „Cupa primăverii", la care au participat sportive din Iași, Ploiești, Rm. Vîlcea și Brăila. Trofeul a revenit echipei Universitatea, iar la individual compus pe primul loc s-a clasat studenta ieșeancă Dorina Pîrvu.

La semicerc...

A încerca acum o pledoarie în scopul lămuririi rolului pe care îl are un antrenor în evoluția unei echipe ni se pare cu totul neavenit.

Cu toate că pare greu de crezut, totuși activitatea competițională din handbal ne-a oferit un asemenea caz, din fericire izolat. Clubul sportiv bucureștean Voința are două echipe de performanță. Una dintre ele, cea masculină, a promovat nu de mult în categoria A, unde ocupă un loc destul de bun, la mijlocul clasamentului, oferind multe satisfacții numeroșilor ei suporteri. Cealaltă echipă, formația feminină, activează în categoria B, străduindu-se să imite succesul handbaliștilor și să promoveze în prima competiție a țării. Este vorba, așadar, de o secție de la care sînt de așteptat rezultate pe măsura perspectivelor ei și, îndeosebi, într-un raport direct cu condițiile (nota bene) excelente de care dispune. În ciuda acestor fapte, echipa feminină nu are de multă vreme un antrenor, iar recent și antrenorul formației masculine a fost îndepărtat.

Este foarte probabil că în urma sesizării noastre, clubul Voința București să ne furnizeze unele explicații. Am prefera, însă, măsurile, care cu cît vor fi mai urgente, cu atît vor folosi mai mult.

REZULTATE DIN DIVIZIA B

Masculin, seria I: Cauciucul municipiul Gh. Gheorghiu-Dej — Medicina Tg. Mureș 22—14 (11—5); Tractorul Brașov — Chimia Făgăraș 29—16 (11—5); Politehnica Galați — Agronomia Iași 28—20 (16—8); A.S.A. Tg. Mureș — A.S.A. Ploiești 17—10 (12—2); seria a II-a: Știința Petroșani — Tehnometal Timișoara 18—15 (9—6); Timișul Lugoj — Textila Cisnădie 19—22 (9—11); Universitatea Craiova — Metalul Copșa Mică 13—10 (4—2); Independența Sibiu — C.S.M. Reșița 18—14 (7—7).

Feminin, seria I: Comerțul Constanța — Universitatea Iași 8—7 (3—2); Politehnica Iași — Politehnica Galați 12—8 (5—5); Voința București — Textila Buhuși 9—15 (5—7); Chimia Or. Victoria — Voința Rădăuți 7—6 (2—3); seria a II-a: Spartac Mediaș — Voința Sighișoara 17—11 (9—7); Chimia Făgăraș — Constructorul Baia Mare 12—7 (4—4); Mureșul Tg. Mureș — Universitatea Cluj 12—8 (7—7).

MÎINE, UN JOC INTERESANT: DINAMO — UNIVERSITATEA!

Deoarece formația bucureșteană Dinamo a contractat un turneu peste hotare, s-a aprobat ca partida dintre această echipă și Universitatea București — un veritabil derbi — să se dispute joi după amiază, începînd de la ora 17,30 pe terenul din parcul Dinamo. Tot joi are loc la Brașov restanța dintre formațiile Dinamo Brașov și Steaua, care și ea promite un spectacol de calitate.

TELEcronica

TEMPORIZARE

Duminică pașnică. Liniște. Somn de voie. Vise plăcute. „Oliver Twist" la ora cînd, altădată, Neagu (cel al lui Fănuș) marca gol după gol... O duminică fără „forbal" e mai rea decît o duminică cu varietăți. S-ar fi putut transmite ceva din Be... De ce? Seara, telesport, lectură de știri Agerpres, cu o singură imagine memorabilă, bine montată: Hălmăgeanu privindu-i pe băieți cum pleacă pe sus, la Paris. O durere în soare — rar găsești fețe de astea pe peliculă. Plus vreo două meciuri englezești — să ne clătim puțin ochii. Aud și citesc că finala Cupei, pe Wembley, între Leeds și Chelsea a fost transmisă epocal de televiziunea engleză. Omologul meu de la „l'Equipe" scrie că în viața lui n-a văzut o asemenea transmisie, pe care o și intitulează „Simfonia de pe Wembley". Cînd voi putea scrie și eu despre transmisiile noastre de fotbal sub un asemenea titlu pompos? La paștele cailor? Căci avem și noi cai, imagini de la hipodromul amărît din Ploiești, transmise numai așa ca să ne facă sînge rău celor care ne adunam miercurea și sîmbăta, afară, la capătul tramvaiului 4. „Oh, les beaux jours!" cum zice-n piesa aceea abstractă, cu o doamnă care stă în nisip pînă la gît. Ce zile frumoase am trăit pe „cochetul hipodrom Băneasa-trap", cu Fănuș, cu Ornaru, cu Burileanu, cu avocatul Cristescu, cu doamna aceea care... Și o să țin minte pînă-n mormînt, ziua aceea neagră cînd ni s-a luat hipodromul și peste cai plutea o ordine nu triplă, ci tristă... Dar să nu mai lungim vorba, să-i lăsăm în pace pe juniorii noștri care au ajuns la maturitate, firește, dacă acasă joacă mai prost decît în deplasare, și să ne vedem deale noastre, temporizînd și noi la mijlocul cronicii...

Am cîteva scrisori rămase din februarie — cărora nu le-am răspuns — altele foarte recente. Cele din februarie, mai toate, mănîncă jar pe chestia cacialmalei cu televizorul „Miraj". ION POPESCU (Floreasca 120 — București), L. BĂDULESCU (București), una nesemnată, se arată indignați că reclama pentru „Miraj" folosea argumentul transmisiilor din campionatul mondial de hochei, pentru ca din toate aceste transmisii să nu mai rămînă decît mirajul... Reclama-i sufletul comerțului, dar întrebarea e ce fel de suflet? Acum reclama a trecut pe Mexic. Luați-vă televizoare, ca să vedeți Guadalajara! E normal — zic eu — doar n-o să se facă reclamă: „Cumpărați „Miraj" pentru a avea în casă „Cronica ideilor" și „Salonul literar"... NELU LUPOVICI (Aleea Avram Iancu — Bacău) îmi scria la 5 februarie să pun o „pilă" ca lui Dinamo Bacău să i se ridice suspendarea terenului. Asta — după ce federația respinsese cererea echipei în acest sens. Aflați — scria tovarășul și sublinia cuvintele — că prin refuzul ei *„federația a dat un puternic imbold jucătorilor pentru meciurile cu Arsenal"*... Iată, tovarăși, ce înseamnă să nu răspunzi la timp sesizărilor oamenilor muncii, să nu pui „o pilă" la timp... Vina e a mea. Dacă puneam „pila" la momentul oportun, federația nu mai dădea nici un imbold Bacăului — și poate că fără imbold Dinamo elimina Arsenalul. Să nu mai fetișizăm imboldurile — asta e! Din Iași, VIORICA COCEA îmi cere — scrisoarea e din aprilie, adică a venit primăvara — o poză și un autograf. Nu ține. Cunosc „jocul": ieșeanca noastră e un bărbat care vrea poza Juliettei Greco în „Belphegor". Pot să jur — căci femeia care să citească telecronici în „Sportul" încă n-a apărut! Au apărut fel de fel de femei, Tara King, femei — Iașin, femei — Pele, femei — Iuri Vlasov, femei minunate cu ochii „unul mai frumos decît altul" (cum zicea cineva care nu e crainic la televiziune...) — dar femeia care să parcurgă telecronica sportivă, vă rog să nu insistați, aceea n-a apărut și lăsați-mă să-mi port durerea.

În sfîrșit, cu cea mai sobră emoție, îi mulțumesc inginerului LUCIAN NEMEȘ din Cîmpia Turzii pentru cartea sa poștală. Oricît am vrea noi să părem antisentimentali și reci, vine o clipă cînd inima ți se face cît o lacrimă auzind — prin tăcerea lumii — șoapta unui om necunoscut căruia scrisul tău i-a spus ceva. Pentru ce altceva scriem? Pentru cine? Doar pentru necunoscuți.

BELPHEGOR

Despre divizia A, cu gîndul la întrecerile internaționale

Nu întîmplător consemnarea cuceririi titlului de campioană națională la baschet feminin de către Politehnica București nu a fost însoțită de elogiile aduse, de obicei, echipelor care realizează această performanță. După părerea noastră, Politehnica, deși a cîștigat pe merit primul loc în ierarhia formațiilor din țara noastră, nu a prestat, în general, jocul la care-i dă dreptul valoarea componentelor lotului. Este drept, studentele au manifestat o netă superioritate în majoritatea meciurilor, dar cînd a fost vorba de partidele decisive, cu Rapid, evoluția lor a fost evident sub nivelul posibilităților. S-ar putea vorbi despre o „psihoză Rapid" (și faptele atestă acest lucru) și despre unele indisponibilități ivite de-a lungul campionatului (ceea ce este iar adevărat). Dar, să nu uităm, la Politehnica joacă unele dintre componentele de bază ale lotului național, aflate în plină maturitate sportivă sau în pragul afirmării internaționale. Deci, prin această prismă, pretențiile sînt și trebuie să fie mai mari, sub toate aspectele. Or, dacă tocmai aceste jucătoare (Gabriela Ciocan, Ileana Ghiță, Bogdana Diaconescu, Ecaterina Savu, aceasta, în măsură mai mică, și Cornelia Taflan (a cărei absență din selecționata țării va fi, credem, de scurtă durată) „se pierd" într-o întîlnire din campionatul intern, ce speranțe mai putem avea cînd va fi vorba de întrecerile campionatului european care se va disputa chiar în acest an? Tracul, vechea meteahnă a baschetbalistelor noastre fruntașe, va continua să amenințe realizarea unor performanțe superioare? Sau va fi eliminat printr-o pregătire mai judicioasă, mai intensă, printr-o disciplină (la antrenamente și joc) exemplară? Răspunsul la aceste întrebări este singurul în măsură să ducă la ridicarea potențialului de joc al Politehnicii și, implicit, al celor ce fac parte din echipa națională. Și atunci, meciurile cu un Rapid „înjumătățit" nu vor mai fi o problemă pentru actualele campioane naționale.

Aprecieri asemănătoare se cuvin și IEFS-ului. Alcătuită din aproape toate elementele de perspectivă din țara noastră, echipa se anunța ca deosebit de redutabilă, iar rezultatele obținute la începutul campionatului îndreptățeau pronosticurile. Cu timpul, însă, studentele au dezamăgit, nu atît prin rezultatele înregistrate, cît prin evoluția lor. Se pare că pasiunea pentru sportul practicat, respectarea disciplinei de joc, nu caracterizează întotdeauna pe studentele de la IEFS. Și aceleași cuvinte trebuie spuse și despre jucătoarele tinere de la Rapid care, deși au în experimentatele lor coechipiere exemple excelente, sînt departe de a da totul pentru baschet. Și, firesc, progresul lor este lent, nesemnificativ. Doar Gabriela Nicola face excepție și de aceea a și ajuns la valoarea manifestată chiar și în întrecerile decisive.

Celelalte participante la divizia A alcătuiesc o masă aproape uniformă, mediocră. A.S.A. Cluj, Crișul Oradea, Mureșul Tg. Mureș, Constructorul și Progresul București au prestat unele jocuri bune, dar atît. Întinerirea remarcată la fiecare din aceste echipe s-a resimțit în bine, dar, din păcate, numai la nivelul campionatului național. În nici una din formații nu au evoluat baschetbaliste de certă valoare, capabile să facă față întîlnirilor internaționale. Cît privește pe Universitatea Cluj, plecarea unor jucătoare (absolvente) i-a slăbit, evident, potențialul. Dar de aici și pînă la a încheia divizia A cu 18 înfrîngeri, din tot atîtea partide, este cale lungă. Este cert că în secția de baschet a Universității Cluj se petrec lucruri ciudate care merită o analiză mai profundă. În sfîrșit, Voința Brașov, aproape nelipsită de la turneele finale, ne-a furnizat la această ediție a campionatului o surpriză mai puțin plăcută, prin evoluția slabă din turul competiției și, mai cu seamă, prin absența acelor elemente de mari perspective cu care inimosul antrenor Gh. Roșu ne-a obișnuit în lunga sa activitate. Dorim din toată inima să fie vorba de o simplă eclipsă.

D. STANCULESCU

Al doilea test al anului: Raliul Craiovei

Startul în cea de a doua etapă a campionatului național de raliuri se va da în ziua de 2 mai (ora 15,01) la Craiova.

Întrecerea se va desfășura în frumosul decor natural al Olteniei, Crișanei și Banatului, concurenții parcurgînd 1 300 km, cu medii orare variind între 59 și 85 km.

Cei 78 de concurenți care se vor alinia la start, și-au mai încercat puterile anul acesta pe plaiurile Sibiului, gradul de dificultate al competiției făcînd ca virtuozitatea, dîrzenia și curajul să-și spună cuvîntul.

Filiala A.C.R. Craiova (președinte V. Ciupagea) ține să nu-și dezmintă calitățile de bună organizatoare, antrenînd pînă în prezent factorii interesați în asigurarea unei optime desfășurări a competiției, vizînd depășirea celei de la porțile muzeului Brukenthal.

Am căutat să stăm de vorbă cu cîțiva dintre participanți. Puiu Aurel este de negăsit; gurile rele spun că-și petrece ziua și noaptea pe traseu. Ion Mantea, unul dintre reprezentanții uzinei „Autobuzul", pentru care raliul Sibiului a reprezentat „botezul focului", încă marcat de „dificultățile traseului (medii orare ridicate, intemperii, mers de noapte, drumuri accidentate) speră ca prin utilizarea cauciucurilor românești „Victoria Florești" să realizeze o performanță mai bună.

Pe suprafețele service-ului „Dacia Pantelimon" se lucrează febril sub conducerea ing. Gh. Firescu. Concurenții F. Popescu, M. Dumitrescu, I. Bucurescu, D. Novac și alții, strîng ultimele șuruburi la „S"-urile ce vor reprezenta firma Dacia în concurs. Se pare că echipa U.A.P. Dacia-București vrea să revină pe primul plan al competiției.

Reprezentanții fabricii de bujii de pe malurile Someșului, revelație a concursului de la Sibiu, se pregătesc pentru a-și afirma în continuare prezența. Oare „scînteia" spiritului lor de echipă, bine susținut de uzina Sinterom, se va dovedi de netrecut și de data aceasta?

Caravana multicoloră se va lupta cu spațiul sub ochii unui public reputat pentru felul în care știe să susțină sportivii și să acorde toată atenția celor ce dovedesc curaj, îndemînare și rezistență.

O ultimă știre din partea A.C.R.: validarea înscrierilor se va face în ziua de 2 mai, pînă la ora 9,30.

ing. Ileana ILIESCU

„CUPA ORAȘELOR" ediția 1970

Sîmbătă și duminică s-a desfășurat în Capitală prima etapă a tradiționalei competiții pentru juniori și tineret „Cupa orașelor", ediția 1970. Prima manșă s-a consumat pe circuit, pe Bd. Liviu Rebreanu (Balta Albă) și a prilejuit un spectacol interesant, urmărit de un public numeros.

În proba pentru juniorii mari, notăm o serie de atacuri realizate de V. Budea, I. Ajoghin, N. Găman, P. Kelemen, E. Imbuzan, C. Camer, N. Gavrilă, V. Murineanu, T. Diceanu și alții care încearcă evadări, dar totul e redus la tăcere și un pluton de 16 alergători angajează sprintul final. Cîștigă N. Gavrilă (București) — 30 km în 47:19 — urmat de P. Kelemen (Tg. Mureș), I. Ajoghin (Buc.), C. Hîrjescu (Brăila), V. Pascale (Brăila), V. Budea (Brașov). La juniori mici, provincialii conduc ostilitățile, bucureștenii mulțumindu-se să urmărească. Victoria îi revine clar la sprintul final energicului clujean Iosif Nagy (10 km în 16:31). Pe locurile următoare: G. Hianu (Brăila), Val. Hoța (Tg. Mureș), N. Voican (Buc.), G. Ionescu (Buc.), Ilie Val (Brăila), Adrian Ionescu (Ploiești).

În a doua manșă, fond pe șoseaua Oltenița, juniorii mici ne prilejuiesc o foarte agitată întrecere în care cei din Cluj și Tg. Mureș au interesante acțiuni. La capătul a 30 de km, clujeanul I. Nagy obține victoria întrecînd, în ordine, pe G. Hianu (Brăila), A. Ghergu (Ploiești), V. Hoța (Tg. Mureș), A. Ciobanu (Ploiești), G. Ionescu (Buc.). Spre deosebire de cei mici, juniorii mari au făcut o cursă anostă, cu prea multe suspectări. O cursă de așteptare, pe 50 km, în care bucureștenii, cu vădite aere vedetiste, au imprimat nota, vizînd sprintul final, de care parcă erau... siguri. Dar, pe ultimii kilometri, doi provinciali abili și îndrăzneți le-au dejucat planul: brăileanul Pascale și mureșeanul Ajtai Zoltan au fugit din pluton angrenînd și pe bucureșteanul Murineanu. Cu un finiș admirabil, V. Pascale cîștigă manșa, urmat de Murineanu și Ajtai. La două secunde a sosit plutonul în frunte cu N. Gavrilă (Buc.), T. Diceanu (Brașov), I. Ajoghin (Buc.), P. Cîmpeanu (Buc.).

Clasamentele generale. **Juniori mari:** V. Pascale (Brăila), V. Murineanu (Buc.), N. Gavrilă (Buc.). **Juniori mici:** I. Nagy (Cluj), G. Hianu (Brăila), V. Hoța (Tg. Mureș). Pe echipe conduce București, urmată de Brăila, Cluj, Brașov, Tg. Mureș, Ploiești și Constanța.

Emil IENCEC

ACTUALITATEA ÎN JUDO

● „Cupa primăverii", competiție care a reunit timp de două zile juniorii și speranțele a 8 secții de judo din Capitală, a revenit, la juniori, Școlii sportive nr. 2 (antrenor Mihai Brăileanu), iar la speranțe, Grupului școlar construcții-montaj (instructor Mihai Vîrnă).

● Campionatele naționale universitare, ale căror finale se vor desfășura la București, între 9—11 iunie, au intrat în faza a doua, cea pe centre universitare, fază prevăzută a se consuma pînă la data de 5 mai.

● Alături de reprezentativele Cehoslovaciei, Poloniei, Ungariei, Bulgariei și, probabil, Cubei, România și-a anunțat prezența la Campionatele internaționale ale Bulgariei, ce se vor desfășura la Sofia, între 5 și 9 iulie a.c.

● Recent, alte 11 secții de judo, ce însumează un număr de 520 de judoka, au fost afiliate la federație.

Totalizînd, în momentul de față, 5586 de sportivi legitimați, Federația de judo ocupă, sub aspect numeric, locul IV, după federațiile de fotbal, atletism și natație.

● Venind în întîmpinarea solicitanților din Capitală, asociația sportivă Flacăra roșie (strada Bella Breiner, nr. 40—42) a instituit un curs (gratuit) de inițiere, care funcționează după următorul program: luni și miercuri (orele 15—17), joi și vineri (orele 11—13). Antrenor: I. Constantinescu.

● Centre de inițiere (cu plată) s-au înființat recent pe lîngă Casa de cultură a sectorului I, Casa pionierului din Timișoara, Casa de cultură din Pitești, Clubul Sănătatea Miercurea Ciuc, CSM Reșița.

● Răspunzînd solicitărilor comisiilor județene de judo — de a avea în perimetrul județelor corpuri de arbitri — federația a programat, pentru zilele de 11—12—13 iunie, un examen pentru obținerea ecusonului de arbitru. Condiții de participare: minimum un an de activitate în judo și vîrsta între 19—27 de ani.

Tematica concursului se află deja la sediile comisiilor județene de judo din țară.

● „Cupa Iașului", competiție ce intră în atribuțiile comisiei municipale de judo Iași și care era inclusă în calendarul intern, a fost suspendată, în ultimul moment, pentru motive care nu se cunosc încă. Nu le-au aflat nici chiar judoka de la I.E.F.S. București, sportivi care au făcut deplasarea la Iași pentru că amintita comisie a uitat să-și anunțe invitații că a suprimat competiția.

Înaintea ultimei runde

Se cunosc cîștigătorii competiției de șah pe echipe

TG. MUREȘ (prin telefon). Runda a VIII-a, penultima, a limpezit definitiv apele în clasamentele campionatului național de șah pe echipe. Deținătoarele titlurilor sînt de pe acum cunoscute.

Constructorul București a înregistrat cea de-a 8-a victorie consecutivă, întrecînd cu 6—1 pe Crișul Oradea. Electronica București, principala urmăritoare a liderului, n-a putut trece peste rezistența dîrză a formației clujene C.S.M. Rezultatul: egalitate 3½—3½. Același scor s-a înregistrat și în meciul Mureșul Tg. Mureș — Petrolul Ploiești. C.P.M. București a învins pe Medicina Timișoara (4½—2½) iar Universitatea București pe Medicina Iași (5½—1½).

ÎN CLASAMENTUL GENERAL conduce detașat Constructorul cu 16 p urmat de Electronica cu 12 p, C.P.M. 11 p, C.S.M. Cluj cu 10 p, Medicina Timișoara 9 p.

ÎN CLASAMENTUL MASCULIN s-a distanțat C.P.M. București cu 27½ p, secondat de Constructorul 23½ și Medicina Timișoara cu 22½ (acesta, de altfel, ni se pare cel mai concludent...).

ÎN CLASAMENUTL FEMININ: Constructorul 14 p, Electronica 10½, C.P.M. 9½. (I. PĂUȘ-coresp. principal).

Afirmarea unor elemente de perspectivă

Campionatele republicane de haltere rezervate juniorilor s-au încheiat recent la Ploiești cu un bilanț satisfăcător. Un număr mare de tineri, din toate colțurile țării, și-au disputat întîietatea la cele două categorii de vîrstă (juniori pînă la 17 ani și juniori pînă la 20 de ani) în întreceri pasionante, soldate cu rezultate meritorii. O performanță deosebită a obținut tînărul clujean Daniel Laszlo, care deși este într-o categorie de vîrstă inferioară, a învins pe Vasile Jurcă din categoria juniorilor mari.

Nicicînd în istoria campionatelor de juniori nu s-a înregistrat un număr atît de mare de participanți. Într-adevăr, 159 de juniori la o finală de campionat constituie o cifră edificatoare, care reflectă preocuparea unor asociații și cluburi din țară pentru problema juniorilor. Fruntașe în această privință sînt cluburile din Cluj și Constanța ai căror inimoși antrenori (Tiberiu Roman și Lisias Ionescu) dovedesc multă competență și pasiune. Din aceste centre au fost selecționați numeroși tineri pentru lotul național, iar alții, cu perspectivă, rămîn în atenția forului de specialitate. Venind vorba despre elementele din lot trebuie să subliniem faptul că, din numărul total al participanților, nu mai puțin de 26 de tineri vor intra (o dată cu luarea vacanței școlare de vară) în taberele de pregătire, unde se vor antrena în vederea întîlnirilor internaționale din acest an, rezervate juniorilor. Este vorba de Cupa Dunării, întrecerea speranțelor olimpice și meciul cu Polonia. „Profesorii" acestui lot sînt antrenori cunoscuți, a căror muncă în ultima vreme a fost apreciată de către federația de specialitate. Ne referim la unii mai tineri ca N. Bărbulescu (Petrolul Ploiești), Horst Hirst (C.S. Oltenița), Ștefan Iavorek (A. S. Clujana), și la alții cu mai vechi state de serviciu, ca Silviu Cazan (Steaua), Ilie Ienciu (Olimpia Buc.) și Dumitru Hîtru (Rapid Buc.).

Campionatele de la Ploiești au evidențiat și unele lipsuri regretabile. Dacă în centrele din țară munca cu juniorii dă roade bogate, în schimb în București activitatea de performanță a tinerilor halterofili este în regres. Din cei 26 selecționați, doar 5 sînt bucureșteni! Deci, un semnal de alarmă pentru antrenorii din Capitală. Din păcate, unele arbitraje au fost incorecte, umbrind deseori frumoasele întreceri.

A devenit o tradiție ca la fiecare sfîrșit de campionat să aibă loc și o întrecere de culturism. Campionatele de la Ploiești n-au făcut excepție de la această regulă. Dar, ca și la alte concursuri de acest gen, locurile fruntașe au revenit sportivilor cîștigători în întrecerile de haltere. Ar fi bine ca în viitor, în afară de halterofili în aceste întreceri să fie angrenați și sportivi care practică în exclusivitate culturismul.

prof. Lazăr BAROGA

Reprezentanții I.E.F.S. București au cîștigat concursul republican universitar

Poligonul din Iași a găzduit concursul republican universitar de tir la care au participat reprezentanții a șase centre studențești.

Rezultate: **armă standard 60 f culcat, băieți:** Mircea Antal (I.E.F.S.) Buc.) 591 p, 2. Ion Olărescu (I.E.F.S. Buc.) 586 p, 3. Nicolae Cojocaru (Medicina Iași) 583 p, **fete:** 1. Eda Baia (I.E.F.S. Buc.) 586 p, 2. Mariana Antonescu (I.E.F.S. Buc.) 581 p, 3. Magda Borcea (I.E.F.S. Buc.) 578 p; **armă standard 3×20 f, băieți:** 1. Ion Olărescu 560 p, 2. Mircea Antal 553 p, 3. Mircea Spătaru (Inst. ped. Oradea) 549 p, **fete:** 1. Mariana Antonescu 563 p, 2. Eda Baia 549 p, 3. Aurelia Schaffer 544 p; **armă sport 3×20 f, băieți:** 1. Constantin Șerban (Inst. ped. Oradea) 525 p, 2. Ion Olărescu 522 p, 3. Ștefan Galamboș (Politehnica Timișoara) 520 p; **fete:** 1. Eda Baia 532 p, 2. Magda Borcea 529 p, 3. Aurora Gumă (I.E.F.S. Buc.) 513 p.

Întrecerile au evidențiat pe Mircea Antal, Eda Baia, Ion Olărescu, Aurora Gumă (București), Constantin Șerban, Mihai Spătaru și Ștefan Blenesy (Oradea) și Ștefan Galamboș (Timișoara).

Clasament general: 1. I.E.F.S. București; 2. Medicina Iași; 3. Inst. pedagogic Oradea.

I. Dumitrescu — cel mai bun talerist bucureștean

După campionatul de skeet al municipiului București, poligonul Tunari a găzduit și întrecerile celor mai buni trăgători din Capitală la talere aruncate din șanț. Cu excepția rezultatului obținut de Ion Dumitrescu (183 t), mai ales în ziua a doua (94 t), celelalte cifre sînt cu mult sub nivelul acceptabil pe plan internațional, indiferent de motivele obiective care s-ar invoca: talere și muniție de calitate discutabilă etc.

Rezultate: 1. Ion Dumitrescu (Olimpia) 183 t (89+94), 2. Gheorghe Florescu (Steaua) 179 t, 3. Vasile Trăistaru (Steaua) 171 t (după baraj: 24 t), 4. Ștefan Popovici (Olimpia) 171 t (după baraj: 21 t), 5. Ion Stănescu (Steaua) 170 t, 6. Gabriel Suditu (Steaua) 166 t, 7. Ștefan Bodnărescu (Cl. sp. șc.) 166 t, 8. Aurel Ionescu (Steaua) 166 t, 9. Reli Vezeanu (Cl. sp. șc.) 161 t, 10. Viorel Calomfirescu (Olimpia) 158 t.

„PERLELE" DE PE MALUL MOLDOVEI

Cu cîtva timp în urmă, după ce aflasem că la Roman se înființase un club de atletism, am poposit în acest oraș de pe malul Moldovei. Se înserase, dar cum autobuzul în care urcasem la gară trecea prin preajma stadionului și a sălii de sport, am coborît. De fapt, așa, într-o doară... Dar surpriză: pe pista de zgură a stadionului siluete în treninguri alergau în grupuri. Sînt, desigur, atleți, ne-am spus. Totuși, nu auzeam nimic, nici un strigăt, nici o indicație a antrenorului! Unde era oare antrenorul Constantinescu-Nehoi? Ne-am apropiat de două tinere care tocmai treceau prin apropiere, în pas mai liniștit, rugîndu-le să ne spună unde-l putem găsi pe antrenorul lor.

— *Mergeți în sală, e la sprinturi* — ne răspunde una dintre ele gîfîind puțin, după turele de pistă alergate.

Sala de sport, de la ferestrele căreia răzbătea lumină, se afla foarte aproape. Cum am intrat, ne-a ieșit bucuros în întîmpinare antrenorul Constantinescu — cunoștință din copilărie. Nu-l văzusem de mult. Cu rîsu-i blînd și părintesc, cu gluma mereu pe buze, ne-a invitat să-i vedem „perlele". Da, chiar așa s-a pronunțat și credeam că glumește, ca de obicei. Dar ne-am convins apoi de adevărul spuselor sale. Patru fete, aplecate în bloc-starturi, așteptau bătaia din palme a antrenorului.

— *O vedeți pe fata cu tricou albastru? Uitați-vă bine la ea. Are numai 15 ani și în 1969 a cucerit trei titluri de campioană la juniori. O cheamă Eleonora Monoranu sau, pe scurt, Mona. Veți auzi, cu siguranță, de ea, anul acesta, și la senioare!*

— Tot ce se poate — l-am aprobat — și la o adică n-ar fi singura.

— *Nu, nici vorbă. Mariana Filip, tot junioară, a făcut furori anul trecut în multe probe, concurînd și în competiții internaționale. Rodica Tărălungă sper să devină o bună pentatlonistă, iar Lăcrămioara Diaconiuc, Cornelia Bălău, Mihaela Loghin, Monica Cocuț, Constantin Nemeș, Mihai Păduraru și Spicu Rașcu, componenți ai lotului republican, sînt de asemenea, sigur că nu mă vor face de rușine. De altfel, cred că în doi-trei ani, la Roman, în condițiile existenței noului club de atletism, acest sport va face și mai mari progrese. O să vedeți!*

Ne-am notat cu atenție totul, fiindcă chiar în acea seară antrenorul Constantinescu urma să plece cu două fete la Cluj, pentru a participa la un concurs de sală.

Reveniți la București, nu ne încumetam totuși să scriem reportajul. Aveam date suficiente, dar parcă mai trebuiau unele rezultate de actualitate. Iată, însă, că la Cluj, Eleonora Monoranu a cîștigat proba de 50 metri. Deci puteam să scriem. „Primul succes al atleților romașcani, în noul sezon", așa ne intitulasem reportajul pe care îl începeam, bineînțeles, cu Mona și antrenorul Constantinescu-Nehoi. Din lipsă de spațiu, în perioada aceea, reportajul a rămas pe șpalt cîteva zile. Și, spre norocul nostru, n-a fost tocmai rău. A venit ziua finalelor „naționalelor", găzduite de noua sală de la „23 August" din Capitală. Printre competitori se aflau și cîțiva atleți romașcani. Am urmărit-o, îndeosebi, pe Monoranu, înscrisă la 50 metri alături de Aura Petrescu, Valeria Bufanu și alte sprintere fruntașe ale competițiilor de seniori.

Eleva Liceului nr. 2 din Roman, Eleonora Monoranu (clasa a IX-a, cu note numai de 9 și 10) a „bătut" toate concurentele cu nume sonore, cucerind primul loc și stabilind un nou record național de senioare. Deci, una dintre „perlele" antrenorului emerit Olimpiu Constantinescu-Nehoi își dovedise valoarea, valoare pe care avea s-o amplifice, cu noi performanțe remarcabile, la recentele concursuri de pe pista stadionului Republicii din Capitală. Mai întîi, luînd startul la concursul de primăvară al juniorilor II, în proba de 80 m, Mona a spulberat, cu 9,7 s, toate recordurile naționale ale rapidei curse: junioare mici, junioare mari și senioare. Apoi, la prima etapă de divizie, Eleonora Monoranu a parcurs 100 m în 12,1 cucerind primul loc și înregistrînd totodată cel mai bun rezultat al anului.

O dată cu primăvara sperăm că în șiragul performanțelor atletice se vor adăuga și alte asemenea „perle" romașcane.

Costin CHIRIAC

Reportajul nostru

Campionatul republican pe echipe

IAȘI (prin telefon). Întîlnirile din cadrul diviziei B, la atletism, desfășurate pe stadionul „23 August", au luat sfîrșit cu rezultatele: *Iași—C.A.U. II Buc. 93—38 (la femei 46—11!!), Iași—Argeș 78—117 (27—46), Argeș—C.A.U. II 121—30 (41—10!!).* După cum se vede, aparе ca lamentabilă comportarea studenților, în special a studentelor bucureștene.

Cîteva performanțe individuale: *BĂRBAȚI: 110 mg.* — I. Dumitrașcu (A) 15,0; *100 m* — C. Stan (A) 11,1; *lungime* — T. Petrescu (CAU) 6,95; *FEMEI: 100 m* — Olga Ciobanu (I) 12,9; *disc* — Olimpia Cataramă (A) 53,14.

D. DIACONESCU, coresp. principal.

Concursul atletic de primăvară al juniorilor mari

Cei mai buni dintre atleții juniori mari vor evolua la sfîrșitul acestei săptămîni în cadrul tradiționalului concurs republican de primăvară, un autentic campionat național. Întrecerile vor fi găzduite de stadionul Republicii, sîmbătă de la ora 13 și duminică de la ora 9.

A fost constituită Comisia medicală yoga

Rezultatele valoroase ale medicinei tradiționale yoga din India — răspîndită de mult în lumea întreagă și, recent, în țara noastră — au determinat înființarea unei Comisii pentru probleme medicale yoga la Ministerul Sănătății.

Comisia este prezidată de dr. I. N. Riga, doctor în medicină, medic primar ORL, și este alcătuită din: dr. Sorin Stănescu, medic specialist neuropsihiatru, dr. Sergiu Algeorge, medic specialist ORL, și dr. Edith Petruț, medic primar C.F.M.

In plină competiție cu vremea...

(Urmare din pag. 1)

murile de acces, este pe cale de amenajare o frumoasă plajă și, pentru că sînteți de la ziarul SPORTUL, vă comunic că ne-am gîndit și la tinerii sportivi, amenajîndu-le un teren de fotbal (de 75 m x 45 m) și unul de volei, proiectele noastre preconizînd acolo și instalarea unei popicării. Adăugînd că la Adunații-Copăcent lucrările noastre de pregătire au avut în vedere cam aceleași teme (curățarea pădurii, amenajarea de noi alei, recondiționarea estradei etc) îmi permit să insist asupra punctului DUMITRANA (n.n. — la toate aceste locuri de agrement legătura este asigurată cu mijloace I.T.B.), *pe care eu personal îl văd ca un viitor reper de mare atracție. Aici, încadrat într-o pădure de vreo 50 de hectare, Argeșul are în mijlocul lui o insulă de 5—6 ha, o insulă cu un luminiș și cu o plajă splendide. Se lucrează la amenajarea unui drum de acces spre această insulă, în pădure se vor planta... campinguri, activitatea complexă de care vă vorbesc efectuîndu-se mai ales în cadrul muncii patriotice.*

V-aș putea, de asemenea, spune că la începutul lunii iulie fosta balastieră Bragadiru va fi un... parc de vreo 25 de hectare, cu lacuri populate cu pește (aviz pescarilor amatori), în această direcție avîndu-se deja stabilit un plan de măsuri comun cu AGVPS.

— Foarte interesante veștile privind stadiul lucrărilor care se fac la obiective din imediata vecinătate a Capitalei, care țin de sectorul dv. V-aș întreba, totuși, ce-ați întreprins în vederea rezolvării problemei locului de joacă și al celui de agrement din apropierea locuinței, care se folosește cotidian?

— *Cum nu prea avem parcuri mari în sector, ni le-am amenajat, cum vă spuneam, în zone limitrofe Capitalei, preocupîndu-ne ca în oraș să creăm baze sportive de tipul celei din strada Sergent Nuțu, unde, într-o fostă groapă, am construit terenuri sportive cu tribune naturale, tăiate în trepte. O bază sportivă asemănătoare — cu două terenuri de fotbal, unul de volei și unul de handbal — va fi dată în curînd în folosință în cartierul Ghencea. Poate tot aici ar trebui să vă spun că am construit vreo 20 de terenuri sportive pe lîngă școli, că la liceele 36 și 23 am amenajat două frumoase complexe sportive. Ne preocupă foarte serios înmulțirea solariilor și terenurilor de joacă simple, care rezolvă în bună măsură problema activității copiilor în timpul liber. Dar aceasta este o acțiune mai veche, care continuă, nefiind legată în mod cauzal de această primăvară...*

— ...primită de Consiliul popular al sectorului 6 — judecînd după volumul faptelor și al preocupărilor — cu toate onorurile.

— *Sîntem în plină competiție cu vremea. Și căutăm să ținem pasul!*

Duminică, 3 mai

Cuplaj fotbalistic în „Giulești"

Duminică dimineața, amatorii de fotbal din Capitală vor putea asista la un interesant cuplaj fotbalistic, care va avea loc pe stadionul Giulești.

De la ora 8,15 echipa de tineret a clubului giulestean va întîlni formația Școlii sportive nr. 2, iar în continuare (ora 10), Farul Constanța va da replica Rapidului, care se pregătește în vederea participării la campionatul european feroviar.

Agendă bucureșteană

SÎMBĂTĂ 2 MAI

● *Stadionul Politehnica*, ora 17: Sportul Studențesc — Progresul București (divizia B);

● *Terenul Sportul muncitoresc*, ora 10: Sportul muncitoresc — Sirena București (divizia C).

DUMINICĂ 3 MAI

● *Terenul Electronica*, ora 17: Electronica Obor — A.S.M. Tecuci (divizia C);

● *Terenul Laromet*, ora 17: Tehnometal Buc. — Laromet Buc. (div. C);

● *Terenul Gloria*, ora 17: Mașini unelte — Voința Buc. (div. C);

● *Terenul I.C.A.B.*, ora 17: I.C.A.B. Arcuda — Celuloza Călărași (div. C);

● *Terenul Autobuzul*, ora 17: Autobuzul Buc. — Flacăra roșie Buc. (div. C).

Turneul echipelor românești în R. P. Bulgaria

Mai multe formații de club din țara noastră vor susține cîte 3 partide — în zilele de 7, 10 și 13 mai — în diferite orașe din R. P. Bulgaria. Iată localitățile în care vor evolua echipele românești:

● Steaua și Petrolul, împreună cu două echipe din țara gazdă, vor participa la un turneu în orașele Marek și Pernik;

● Steagul roșu și F. C. Argeș, cu două formații din R. P. Bulgaria, vor juca în orașele Pleven și Tîrnovo;

● Farul va disputa trei meciuri în organizarea clubului Cernomore din Varna.

Revanșa acestor întîlniri va avea loc la sfîrșitul lunii mai, în România.

Lotul juniorilor români pentru U. E. F. A.

Portari: STANA Ștefan (Dinamo București); FRANC Vasile (Victoria Carei).

Fundași: DOBRĂU Vasile (Dinamo București); DEHELEANU Octavian (Steaua București); SĂTMĂREANU Alexandru (Crișul Oradea); HAJNAL Iuliu (A.S.A. Tg. Mureș); SAMEȘ ȘTEFAN (Steaua București); CIOCAN Victor (Minaur Zlatna).

Mijlocași: SANDU Gabriel (Metalul București); BÖLÖNI Ladislau (Chimica Tîrnăveni); GLIGORIE Ștefan (Steaua București).

Atacanți: ATODIRESEI Ion (U.T. Arad); HELVEI Ioan (Steaua București); GHERGHELI Alexandru (Unirea Cristur); VLAD Corneliu (Steaua București); SAVA Claudiu (Metalul Tîrgoviște); GEORGESCU Dumitru (Metalul Tîrgoviște); STAN Gabriel (Metalul București).

Arbitrii meciurilor diviziei B

SERIA I

Metalul Tîrgoviște — Metrom Brașov: V. Neacșu (Ploiești).

Chimia Suceava — Poiana Cîmpina: A. Macovei (Bacău).

Portul Constanța — Gloria Bîrlad: M. Cîțu (București).

Sp. studențesc — Progresul București: V. Pădureanu (București).

Progresul Brăila — Ceahlăul P. Neamț: V. Toma (București).

Politehnica Galați — Oțelul Galați: A. Bentu (București).

Dunărea Giurgiu — Metalul București: I. Chilibar (Pitești).

Flacăra Moreni — Știința Bacău: T. Andrei (Sibiu).

SERIA A II-A

Olimpia Oradea — Chimia Rm. Vîlcea: G. Fărcaș (Satu Mare).

C.S.M. Reșița — Minerul Anina: S. Mataizer (Craiova).

Vagonul Arad — C.F.R. Arad: P. Badea (Brașov).

G.S.M. Sibiu — Metalul Hunedoara: V. Dumitrescu (București).

C.F.R. Timișoara — Politehnica Timișoara: G. Popovici (București).

Minerul Baia Mare — Metalul Tr. Severin: I. Cîmpeanu (Cluj).

Olimpia Satu Mare — Metalurgistul Cugir: E. Călbăjos (Cluj).

Electroputere Craiova — Gaz metan Mediaș: Gh. Vasilescu I (București).

Meciul România — Iugoslavia va fi condus de o brigadă din R. P. Bulgaria

Partida amicală internațională dintre selecționatele României și Iugoslaviei, care va avea loc în ziua de 6 mai, va fi arbitrată de o brigadă formată din Peter Nicolov — la centru, B. Rusev și I. Ciumakov, toți din R. P. Bulgaria.

Meci internațional la Oradea

Cu toate că întrecerile campionatului diviziei A s-au întrerupt, jucătorii de la Crișul Oradea își continuă pregătirile. În programul jucătorilor orădeni este prevăzut ca vineri, 1 mai, ei să întîlnească, la Oradea, formația maghiară Tatabanyai Banyasz, din divizia A. Meciul va începe la ora 17.

UN „EGAL" GRATUIT...

(Urmare din pag. 1)

rea „încurcatului" Ștefănescu cu bătăiosul Bălan părînd de bun augur pentru echipa lui Cernăianu...

Și, într-adevăr, prima jumătate de oră a aparținut gazdelor, care au dominat nu o dată copios — cu fundașii țintuiți pe linia de centru —, trecînd de puțin pe lîngă deschiderea scorului, în minutele 54 — șutul lui Ciugarin (!) a fost salvat, în extremis, de fundașul Bauda — și 61 — „capul" lui Bălan a fost deviat miraculos, de Rigoni, peste bară...

Dar focul de artificii din picioarele fotbaliștilor români s-a stins neașteptat de repede. Dudu Georgescu s-a sufocat brusc și definitiv, Petreanu n-a încetat (pînă în minutul 90...) să-și caute locul pe tot latul terenului, iar noii introduși — Florescu și Both — n-au reușit, din păcate, să-și aducă la același numitor intențiile și materializările.

Și treptat, treptat, francezii, rafinați tehnicieni, au urcat tot mai amenințător în atac, încrucișînd pasă după pasă, dominînd cu dezinvoltură zona centrală a terenului, ratînd — în fața unor tribune tot mai dezamăgite — cea mai mare ocazie de gol a meciului: Larque l-a „găsit" pe Floch în centrul terenului, a urmat un sprint irezistibil cu mingea la picior, perpendicular pe poartă, Oprea s-a lăpustit în întîmpinarea atacantului francez, balon „sălțat" inteligent peste portarul român, dar și... peste bară! A fost, neîndoios, unul dintre puținele momente de fotbal veritabil, iar tribunele — darnice ca întotdeauna — au aplaudat cu căldură această insulă de imaginație, plutitoare într-un ocean de mediocritate...

Teritorial, finalul a aparținut gazdelor, abandonate aceluiași atac orb, aflat într-un evident divorț cu rațiunea și luciditatea.

Drept urmare, în ultimele secunde ale partidei, Broșovschi s-a văzut nevoit să-l „placheze" pe Gallice, angajat de unul singur într-o cursă spre poarta lui Oprea, cursă la care fundașii centrali Crîngașu și Ciugarin, rătăciți undeva prin terenul oaspeților, nu erau decît... simpli spectatori!

În rezumat, un „draw" care — după opinia noastră — avantajează echipa română.

Stadionul Republicii; timp frumos; gazon excelent; spectatori: peste 15 000.

Bulgarul Raduncev, ajutat la linie de A. Bentu și K. Ghemingean, a condus excelent următoarele formații:

ROMANIA: Oprea — Gruber, Crîngașu, Ciugarin, Broșovschi, Georgescu, Beldeanu (min. 75 Both), Cănîaro, Ștefănescu (min. 46 Bălan), Kun II (min. 67 Florescu), Petreanu.

FRANȚA: Rigoni — Vanucci, Gouetlic, Rio, Bauda, Osman, Mezy, Floch, Larque, Gallice, Dellamore (min. 57 Vacher).

FIȘIER

● Cele 56 de partide din retur au fost conduse la centru de 28 de arbitri, în timp ce în primele șapte etape ale turului, 34 de „cavaleri ai fluierului" au împărțit... dreptatea pe teren!

● Două apariții noi în retur: Kevork Ghemingean—București, notat de cronicarii noștri cu cîte ★★★★★ în ambele partide conduse, și P. Badea—Brașov, ★★★★★ într-un singur joc.

● Valoarea generală a arbitrajului pare — după cifre — aceeași în retur ca și în tur: 236 de stele obținute de arbitri în primele șapte etape ale returului, ca și în cele ale turului.

● Media de joc — 4,21 stele, reprezintă un coeficient bun. Dar, au fost și arbitri care au primit numai două stele: Al. Alexe—Rm. Vîlcea în meciul Steaua—Petrolul, C. Nițescu—Sibiu, în meciul Petrolul—Dinamo București și Gh. Bîrsan—Galați în meciul Steaua—Jiul.

● Cele mai multe jocuri în retur le-a condus I. Ritter—Timișoara (4), totalizînd 18 stele; îl urmează, cu cîte trei jocuri: A. Rădulescu—București (14 stele), V. Pădureanu—București (13 st.) și A. Bentu—București, V. Dumitrescu—București, C. Nițescu—Sibiu, E. Vlaicu-lescu—Ploiești cu cîte 12 stele.

● Următorii arbitri, care au condus în tur, nu au mai apărut — pînă acum — în retur: Al. Toth—Oradea, I. Opriță—Arad, M. Bădulescu — Oradea, V. Liga—Galați, Pop Gavrilă—Brașov, V. Topan—Cluj, I. Boroș—Timișoara, A. Macovei—Bacău și bucureștenii N. Mihăilescu, Ilie Drăghici, G. Vasilescu.

M. ORZEA

★

● După cum știm prima repriză se poate termina doar în trei situații: avantaj gazdele, avantaj oaspeții, sau rezultat egal. Gazdele au avut avantaj de 79 de ori: dintre care 67 s-au terminat cu victoria gazdelor, 3 cu victoria oaspeților, iar 9 s-au terminat la egalitate. Oaspeții au avut avantaj de 23 de ori: dintre care 6 s-au terminat cu victoria gazdelor, 14 cu victoria oaspeților iar 3 s-au terminat la egalitate. Rezultat egal a fost consemnat de 74 de ori: dintre care 45 s-au terminat cu victoria gazdelor, 6 cu victoria oaspeților, iar 23 s-au terminat la egalitate.

● După 22 de etape 19 jucători au primit 24 note de 10: Niculescu, Ghiță, Suciu, Adamache, și Sătmăreanu au primit cîte două note de 10. Un număr de 21 de jucători (10 numai de la Crișul) au primit nota 3. Iar Dondoș, Czako și Hajnal (toți de la A.S.A.) au primit nota 2.

● O situație pe compartimente pe baza notelor acordate după 22 de etape se prezintă astfel: apărare: 1. F.C. Argeș cu o medie 7,46, (Niculescu 7,91, — Pigulea 7,47, Barbu 7,73, Olteanu 7,44, Ivan II 6,77), 2. Petrolul Ploiești 7,43 (M. Ionescu 7,88, — Gruber 7,15, Bădin 7,50, Florea 7,22, Mocanu 7,40), 3. Rapid 7,37 (Răducanu 7,31, — Pop 6,88, Lupescu 8,18, Dan 7,45, Greavu 7,05); mijlocași: 1. Dinamo București 7,43 (Ghergheli 7,19, Dinu 7,68), 2. Rapid 7,42 (Angelescu 7,15, Dumitru 7,70), 3. Universitatea Craiova 7,24 (Strîmbeanu 7,43, Ivan 7,05); atac: 1. Dinamo București 7,27 (Pîrcălab 6,92, Radu Nunweiller 7,57, Dumitrache 7,00, Lucescu 7,62), 2. U.T.A. 7,12 (Moț 7,16, Domide 7,85, O. Dembrovschi 6,86, Fl. Dumitrescu 6,61), 3. Dinamo Bacău 6,97 (Pană 6,85, Dembrovschi 7,18, D. Ene 7,23, Băluță 6,63).

A. VASILESCU

CUPON DE CONCURS

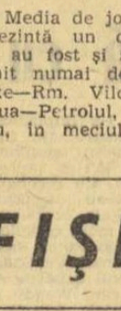

Numele și prenumele: . . . . . .

. . . . . .

Adresa: . . . . . .

. . . . . .

1. CE ECHIPE VOR OBȚINE CALIFICAREA PENTRU SFERTURILE DE FINALĂ (reamintim: din fiecare grupă se califică primele DOUA CLASATE)?

GRUPA A . . . . . .

GRUPA B . . . . . .

GRUPA C . . . . . .

GRUPA D . . . . . .

2. CE ECHIPA VA CIȘTIGA CAMPIONATUL MONDIAL?

. . . . . .

LOTO-PRONOSPORT

Concursul special Pronoexpres din 6 mai 1970

S-au pus în vînzare biletele pentru concursul special Pronoexpres din 6 mai a.c., care atribuie în număr NELIMITAT: autoturisme DACIA 1300, DACIA 1100, MOSKVICI 408 cu 4 faruri și radio, SKODA 1000 M. B. și TRABANT 601.

Tot în număr NELIMITAT, participanților le mai sînt oferite excursii la ROMA și FLORENȚA cu avionul (circa 8 zile); precum și excursii în Turcia la Istanbul (circa 8 zile).

Se mai pot cîștiga premii obișnuite în numerar de valoare variabilă și premii fixe în numerar de 1000, 500 lei ș. a.

Pentru atribuirea tuturor premiilor se vor efectua 5 extrageri în 3 faze. În total vor fi extrase 34 de numere.

Participarea se va face pe trei feluri de variante: variante a 3 lei (biletul seria A) valabile la extragerile I și a III-a; variante a 6 lei (biletele seriile L, M, N, P, R, S și biletele colective completate cu variante de 6 lei), valabile la extragerile I, a II-a, a III-a și a IV-a; variante a 15 lei (biletul seria C) valabile pentru obținerea tuturor felurilor de premii atribuite de la extragerile I, a II-a, a III-a a IV-a și a V-a.

Deci, participînd pe bilete de 15 lei aveți șanse mari de cîștig. Marți 5 mai, este ULTIMA ZI pentru procurarea biletelor.

PRONOSPORT

PREMIILE CONCURSULUI Nr. 17 DIN 26 APRILIE 1970:

Categoria I: (13 rezultate) — 0,20 variante (2×10%) a cîte 38.335 lei fiecare.

Categoria a II-a: (12 rezultate) — 5,6 variante a 16.429 lei fiecare.

Categoria a III-a: (11 rezultate) — 62,2 variante a 2.219 lei fiecare.

NECAZURILE BOXULUI BRAȘOVEAN

L-am găsit pe antrenorul Mihai Cerchez, de la Dinamo Brașov, în mijlocul elevilor săi. Ultimele pregătiri înaintea meciului de box cu A.S.A. Cluj, din cadrul campionatului pe echipe, se încheiaseră de cîteva minute. Acum, antrenorul comunica echipa care avea să urce în ring. Lipsea doar Gheorghe Drugă, finalistul campionatelor individuale din 1969, care de cîteva zile trecuse la Dinamo București. Am descins în sală, într-un moment apăsător. Neliniștea antrenorului se datora mai multor cauze. În primul rînd, era vorba de plecarea lui Drugă, boxer de bază, ceea ce a făcut să se subțieze formația brașoveană, și așa destul de firavă. În al doilea rînd, de faptul că de ani de zile, boxul din orașul de sub Tîmpa nu reușește să facă un pas mai vizibil spre afirmare. Am înțeles frămîntările lui Mihai Cerchez, deoarece el nu are în grijă numai formația dinamovistă, ci și colegiul județean de antrenori, al cărui președinte este.

Revăzînd etapele prin care a trecut, vom constata că sportul cu mănuși n-a strălucit niciodată la Brașov, dar parcă — totuși — din cînd în cînd auzeam de cîte un tînăr ambițios și talentat, gata să lupte cu cei mai buni din țară. Cezar Popoacă, Georgică Popa, Carol Peterman, Săraru sînt doar cîteva nume care ne revin în memorie. În ultimii ani, însă, singur Costică Bumb a reușit să se impună în ochii antrenorilor, dar mai cu seamă de cînd a trecut la Steaua.

Și totuși, tehnicienii brașoveni depun eforturi susținute, mai ales în sălile de la Steagul roșu, Rulmentul, Tractorul și Școala sportivă Energia, unde atenția este îndreptată exclusiv asupra juniorilor. Rezultatele însă nu se văd, rari fiind pugiliștii care fac față confruntărilor pe plan național. Cauzele sînt multiple. Fie că tinerii nu sînt lăsați să practice boxul (așa cum se întîmplă la Școala profesională a uzinelor „6 Martie" din Tohan), fie datorită condițiilor de pregătire improprii. La Rulmentul, de pildă, antrenorul Vladimir Carvațchi a fost obligat deseori să se mute dintr-o sală în alta, cu aparatele și echipamentul în spinare. Numai pasiunea l-a ajutat ca din cei 10 juniori înscriși anul acesta în etapa județeană a campionatului național, trei (M. Varga, C. Valcovschi și Gh. Cristea) să se califice în faza de zonă.

De ce nu progresează boxul la Brașov? Președintele comisiei județene, arbitrul A.I.B.A. Ion Boamfă, pune actuala stare de lucruri pe seama lipsei unei săli unde să se poată organiza gale, cu regularitate. Sala Armatei e suprasolicitată de alte competiții. Aci își desfășoară pregătirile echipele divizionare de handbal Tractorul, Rulmentul, Partizanul, precum și cele de volei și baschet. Tot în această sală se țin orele de educație fizică ale studenților de la Institutul Politehnic.

Regresul sportului cu mănuși, susțin antrenorii, se explică și prin lipsa de sprijin din partea federației de specialitate, care „nu programează la Brașov nici o competiție importantă, menită să stimuleze pe tinerii pugiliști, să trezească interesul spectatorilor". Ultimul turneu pe categorii de greutate, ni se spune cu părere de rău, a fost programat la Sibiu, deși Sibiul n-a avut nici un reprezentant în confruntarea respectivă. Anul trecut s-a hotărît ca întîlnirea dintre selecționatele de tineret ale României și Iranului să fie dată în organizarea Brașovului, dar cu o săptămînă înainte, meciul a fost mutat la Iași, deoarece „federația a apreciat că la Brașov nu vin spectatori!"

Să vedem de ce nu vin spectatorii la reuniunile pugilistice. Respectarea adevărului ne determină să apreciem că vina o poartă în primul rînd organele sportive locale, comisia județeană. Galele sînt foarte slab populare. Brașovul n-a fost lipsit, după cum ne amintim, de reuniuni atractive. În 1966, finalele campionatului național de juniori s-au disputat în orașul de sub Tîmpa. Peste cîteva zile, tot aici se vor decerna centurile de campioni de juniori. Dar diriguitorii boxului brașovean au toane. În 1968, comisia județeană a refuzat să găzduiască etapa de zonă a campionatului de seniori. Tot astfel s-au petrecut lucrurile și cu finala campionatului de calificare din 1967, precum și cu meciul România — Iran, motiv care a impus mutarea partidei la Iași. „În mod normal, ne spune secretarul F. R. Box, C. Petroșeneanu, n-ar mai trebui să programăm la Brașov nici o competiție, și totuși, în dorința de a-i stimula pe tovarășii de acolo, am hotărît să organizăm finalele campionatului de juniori, ediția 1970, la Brașov".

Minuni, peste noapte, nu se pot întîmpla. Credem, însă, în pasiunea pentru profesie a tinerilor antrenori brașoveni, în dorința lor de afirmare, de ieșire din anonimat. Prin organizarea ireproșabilă a finalelor de juniori, prin prezentarea între corzi a unor boxeri temeinic pregătiți, sportul cu mănuși de aci își poate apropia mulți prieteni statornici.

Romeo CALARAȘANU

Acolo unde triumfaseră Tilden, Drobny, Laver, Newcombe...

NUME ROMÂNEȘTI ÎN „CARTEA DE AUR" A UNUI MARE TURNEU DE TENIS

Prin victoriile lor de la Roma, ILIE NĂSTASE și ION ȚIRIAC au preluat o moștenire glorioasă

Pentru a percepe mai bine dimensiunile triumfului românesc pe terenurile de tenis de la Foro Italico, am deschis din nou „cartea de aur" a campionatelor italiene, care au înscris pe răboj 27 de ediții. Lista învingătorilor, pe care stă înscris acum de două ori numele lui Ilie Năstase și o dată cel al lui Ion Țiriac, numără numai celebrități ale sportului alb.

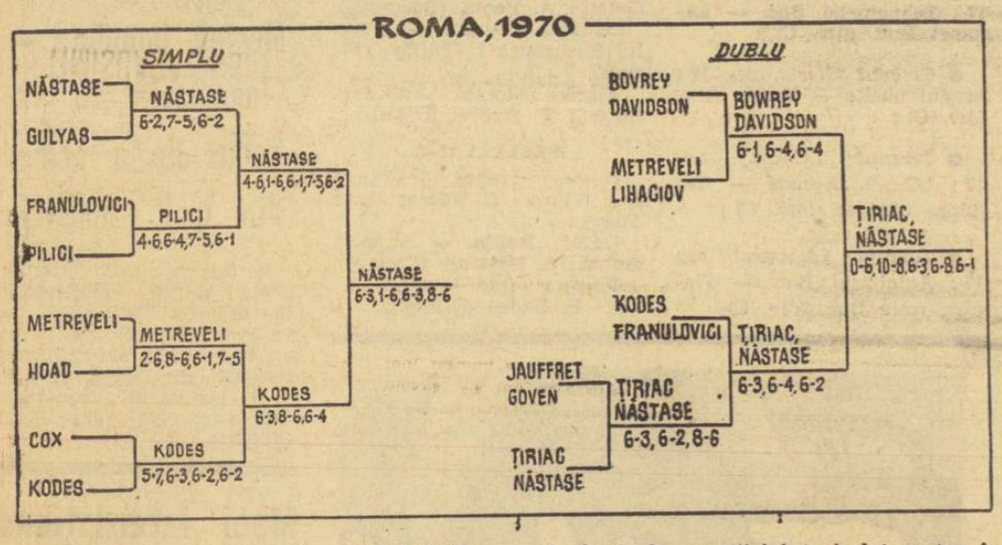

Startul campionatelor internaționale de tenis ale Italiei s-a dat la Milano, în 1930. „Botezul" l-a făcut însuși faimosul Tilden, câștigătorul primului turneu de simplu. După „Big Bill", alte nume prestigioase iau loc pe tabel, reînnoit după războiul (pauză între anii 1936—49) cu primele rachete ale lumii tenisiste. Probă devenită clasică, turneul s-a stabilit tradițional pe terenurile din Roma, unde sînt atrași în fiecare primăvară toți cei ce aspiră spre onorurile victoriei la ridicarea cortinei în sezonul european. Considerat ca venind imediat, ca importanță, după Roland Garros, turneul roman este a doua întrecere de anvergură mondială, pe zgură roșie, după cum Wimbledon și Forest Hills sînt campionatele mondiale (neoficiale) pe gazon.

Dar să dăm citire listei de onoare a campionilor de la Roma, începînd de la prima, ediție: 1930 *W. Tilden*; 1931 *G. P. Hughes*; 1932 *A. Merlin*; *1933 E. Sertorio*; 1934 *G. Palmieri*; 1935 *W. Hines*; 1950 *J. Drobny*; 1951 *F. Sedgman*; 1952 *J. Drobny*; 1953 *J. Drobny*; 1954 *B. Patty*; 1955 *F. Gardini*; 1956 *L. Hoad*; 1957 *N. Pietrangeli*; 1958 *M. Rose*; 1959 *L. Ayala*; 1960 *McKay* — Ayala 3—2
1961 *Pietrangeli* — Laver 3—1
1962 *Laver* — Emerson 3—2
1963 *Mulligan* — Iovanovici 3—1
1964 Lundquist — Stolle 3—1
1965 *Mulligan* — Santana 3—1
1966 *Roche* — Pietrangeli 3—0
1967 *Mulligan* — Roche 3—1
1968 *Okker* — Hewitt 3—2
1969 *Newcombe* — Roche 3—2
1970 *Năstase* — Kodes 3—1

Și acum, o privire la edițiile postbelice ale întrecerilor în proba de dublu masculin: 1950 *Trabert, Talbert*; 1951 *Drobny, Savitt*; 1952 *Sedgman, Drobny*; 1953 *Hoad, Rosewall*; 1954 *Drobny, Morea*; 1955 *Larsen, Morea*; 1956 *Drobny, Hoad*; 1957 *Hoad, Fraser*; 1958 *Nielsen, Jancso*; 1959 *Fraser, Emerson*; 1960 *Pietrangeli, Sirola*; 1961 *Fraser, Emerson*; 1962 *Laver, Fraser*; 1963 *Hewitt, Stolle*; 1964 *Hewitt, Stolle*; 1965 *Roche, Newcombe*; 1966 *Emerson, Stolle*; 1967 *Hewitt, McMillan*; 1968 *Okker, Riessen*; 1969 *neîncheiat*; 1970 *Țiriac, Năstase.*

Fără îndoială, prezența unor nume românești pe lista prestigiul tenisului nostru în viitoarele ediții ale tradiționalelor întreceri de la Foro Italico.

Radu VOIA

sportul în lume

Ce loc ocupă sportul în concepția și viața universității dv ?

În capitala țări noastre s-a desfășurat, între 22 și 28 aprilie, întîlnirea rectorilor universităților europene. Cu acest prilej am adresat cîtorva dintre personalitățile prezente întrebarea:

Ce loc ocupă sportul în concepția și viața universității dumneavoastră ?

ROBERT MALLET — Rectorul Universității din Paris:

„Națiunea franceză nu este o națiune sportivă, cu toate succesele pe care le înregistrează la schi, ciclism etc. De aceea, se depun mari eforturi pentru acreditarea sportului în Universitate. Se construiesc piscine, stadioane, baze cît mai atrăgătoare, se angajează profesori de educație fizică, se creează, deci, posibilități cît mai bune pentru practicarea modernă a sportului. Politica aceasta recentă pentru lansarea sportului în universități ne costă scump, dar este necesară și ne așteptăm la rezultate foarte bune (nu în sens de performanțe sportive)".

TORGNY SEGERSTEDT — Rectorul Universității din Uppsala:

„Sportul interesează foarte mult Universitatea noastră, deoarece activitățile fizice influențează favorabil. Desigur, practicarea sporturilor nu are caracter obligatoriu, dar numeroși studenți se recreează astfel".

JOHN FREDERICK FOSTER — secretar general al Asociației Universităților din Commonwealth:

„În lumea anglo-saxonă sportul constituie o activitate foarte importantă a studenților. În universități există organizații și cluburi pentru practicarea diverselor sporturi. Sînt australian de origine, am trăit acolo 40 de ani înainte de a mă muta la Londra. În universitățile din Australia, sportul se bucură de o atenție deosebită. De aceea, țara mea obține rezultate atît de bune la Olimpiade. Și în Anglia se observă mult entuziasm pentru sport în Universități. Numai că studenții englezi nu sînt atît de talentați pentru sport, cum sînt cei din Australia. Lăsînd gluma la o parte, aș dori să mai adaug că în Universitățile din țările Commonwealth-ului se organizează permanent niște mici olimpiade pe zone geografice sau pe sporturi. Noi susținem sportul universitar și pentru marele har al sportului de a contribui la cunoaștere reciprocă și amiciție".

MIECZYSLAW KLIMASZEWSKI — Rectorul Universității din Cracovia:

„Universitatea tagelonă are o Uniune sportivă proprie în vîrstă de 60 de ani. Faptul subliniază importanța atribuită sportului și tradiția lui în această instituție de cultură. În decursul timpului, numeroși membri ai acestei asociații au devenit campioni excepționali. Practicarea sportului nu este o chestiune obligatorie, ci individuală, de aptitudini și gust personal".

BRIAN WELLINGHAM WINDEYER — Rectorul Universității din Londra:

„Sportul face parte din tradiția universității engleze. În ultimii 15 ani, creșterea numărului de studenți a dus la scăderea importanței formelor organizate de practicare a sportului. În prezent, există modalitățile organizate, alături de gustul tot mai pregnant pentru practicarea individuală a sportului".

FOTBAL MERIDIANE

ÎN CUPELE EUROPENE

Astăzi: MANCHESTER CITY — GORNIK ZABRZE (Cupa Cupelor)

Astăzi, un eveniment major în fotbalul european. Se încheie competiția inter-cluburi Cupa cupelor urmărită cu deosebit interes de-a lungul sezonului.

CELE 9 FINALE ALE „CUPEI CUPELOR"...

1961: FIORENTINA — Glasgow Rangers 2—0, 2—1
1962: ATLETICO MADRID — Fiorentina 1—1, 3—0
1963: TOTTENHAM — Atletico Madrid 5—1
1964: SPORTING LISABONA — M.T.K. 3—3, 1—0
1965: WEST HAM UNITED — München 1860 2—0
1966: BORUSSIA DORTMUND — F.C. Liverpool 2—1
1967: BAYERN MÜNCHEN — Glasgow Rangers 1—0
1968: MILAN — S.V. Hamburg 2—0
1969: SLOVAN BRATISLAVA — F.C. Barcelona 3—2

...ȘI CELE 11 ALE „C.E.T."

1958: BARCELONA — Londra 2—2, 6—0
1960: BARCELONA — Birmingham 1—1, 4—1
1961: A.S. ROMA — Birmingham 2—2, 2—0
1962: VALENCIA — Barcelona 6—2, 1—1
1963: VALENCIA — Dinamo Zagreb 2—1, 2—0
1964: REAL SARAGOSSA — Valencia 2—1
1965: FERENCVAROS — Juventus 1—0
1966: BARCELONA — Real Saragossa 0—1, 4—2
1967: DINAMO ZAGREB — Leeds United 2—0, 0—0
1968: LEEDS UNITED — Ferencvaros 1—0, 0—0
1969: NEWCASTLE UNITED — Ujpesti Dozsa 3—0, 3—2

Competiția rezervată cîștigătoarelor de cupe își serbează, în finala de la Viena, ediția jubiliară. În cea de-a 10-a finală se întrec pentru cucerirea „Cupei cupelor" echipele Manchester City și Gornik Zabrze. Este desigur o finală interesantă, care opune echipe care s-au afirmat cu pregnanță și care au dovedit că sînt adevărate formații specializate în jocurile de cupă.

Englezii au eliminat pe Atletico Bilbao (3—3 și 3—0), apoi pe Lierse (5—0 și 3—0), pe Academica Coimbra (0—0 și 1—0) și pe Schalke 04 (0—1 și 5—1).

Seria realizată de Gornik Zabrze a fost cu mult mai dificilă. Polonezii, cu excelentul Lubanski în formație, obțin cea mai mare performanță a lor într-o competiție continentală inter-cluburi. Gornik a dispus de Olympiakos Pireu (2—2 și 5—0), apoi de Glasgow Rangers (3—1 și 3—1). Au urmat două partide în care polonezii au fost protejații zeiței Fortuna. În partida cu Levski Spartak-Sofia ei s-au calificat datorită unui gol marcat în plus în deplasare (2—3 la Sofia și 2—1 la Zabrze) și apoi cu A.S. Roma, în urma tragerii la sorți. În semifinale cu formația lui Herrera a fost nevoie de trei jocuri, care toate s-au terminat nedecis: 1—1 la Roma, 2—2 la Zabrze, apoi 1—1 după prelungiri, la Strasbourg! Sorții au favorizat pe polonezi, care au intrat astfel în finală.

Nu este lipsit de importanță faptul că pentru meciul decisiv de astăzi de la Viena ca și pentru cel care a avut loc la Strasbourg, echipa Gornik a apelat la serviciile fostului ei antrenor, dr. Zoltan Kalocsay, care acum se află în Ungaria. Ei au găsit oportună prezența profesorului lor pentru că nimeni altul nu îi putea îndruma mai eficient decît acela care s-a ocupat ani de-a rîndul de acest team.

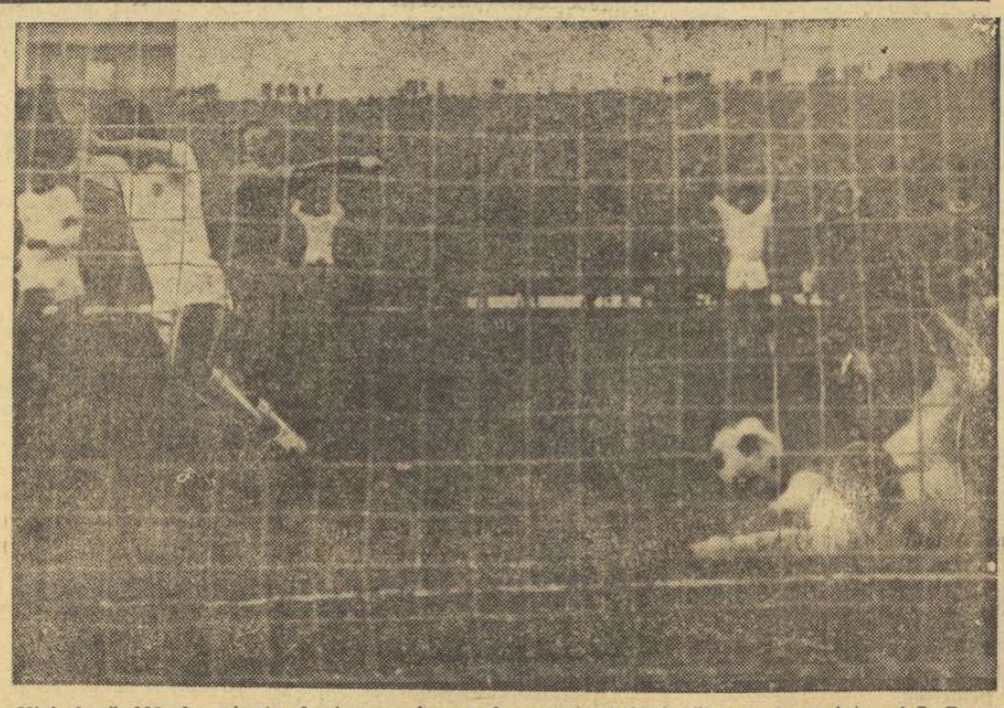

Nici după 330 de minute de joc nu fusese desemnat un învingător pe teren între A.S. Roma și Gornik Zabrze, în semifinalele „Cupei cupelor". După trei jocuri — cu două prelungiri — scorul a indicat 4—4! Formația poloneză a cîștigat doar... la sorți. În imagine, golul italianului Capello (din 11 m) în returul de la Zabrze

ARSENAL A CUCERIT CUPA EUROPEANĂ A TÎRGURILOR

Aseară, la Londra, în finala Cupei europene a tîrgurilor (meci retur) Arsenal a dispus cu 3—0 (1—0) de S.C. Anderlecht. Punctele gazdelor au fost marcate de Kelly, Radford și Sammels.

Arsenal, care pierduse primul meci de la Bruxelles cu 1—3 cîștigă pentru prima oară trofeul.

Un interviu cu Alf Ramsey

Extragem cîteva pasaje din interviul antrenorului național al Angliei, Alf. Ramsey, publicat în revista vest-germană „KICKER".

Întrebare: De ce țineți să-l folosiți pe Stiles, deși acesta nu a jucat decît 6 meciuri în acest an?

Răspuns: Fiindcă este în stare să tragă după sine toată echipa și s-o îndemne la eforturi deosebite.

Întrebare: De ce vă îngrijorează în atare măsură primul joc din C. M., cel cu România?

Răspuns: Nu numai adversarii mă îngrijorează, mai este și aerul rarefiat, apoi alimentația, băuturile și plictiseala dinainte de meci, cu care vor trebui să lupte jucătorii.

Întrebare: Cum judecați programul de pregătire pînă la începerea C. M.?

Răspuns: După sosirea noastră în America vom intercala cîteva perioade de odihnă care sper să refacă pe jucătorii atît de obosiți de campionat pentru a se prezenta în condiții bune în jocurile oficiale.

Primele conturări ale lotului Braziliei

La o primă conferință de presă, antrenorul Zagalo a declarat că se dispensează de serviciile portarului Leao, ale mijlocașului Ze Carlos și că va renunța mai mult ca sigur la atacanții Dirceu Lopez și Arilson. Cronicarii de fotbal s-au arătat surprinși de excluderea lui Leao, pe care ei îl consideră mai bun decît Felix și Ado. Argumentînd hotărîrea sa, Zagalo a arătat că Leao (20 de ani) este prea tînăr și nu are experiența marilor turnee internaționale.

Pregătirile selecționabililor cehoslovaci

PRAGA, 28 **(prin telefon de la corespondentul nostru).** — După meciul de la Viena cu selecționata Austriei, reprezentativa Cehoslovaciei nu a mai susținut nici un antrenament centralizat. Motivul este lesne de înțeles. Toți jucătorii se pregătesc în echipele lor, care sînt angrenate pînă la 6 mai în meciurile de campionat. Abia după această dată selecționabilii se vor antrena în comun, iar înainte de plecarea în Mexic, selecționata Cehoslovaciei va susține două meciuri în deplasare: la 10 mai cu Luxemburg, iar la 13 mai cu Norvegia. A doua zi după acest joc, cei 22 de fotbaliști însoțiți de 3 conducători, doi antrenori, un masor și un medic vor pleca direct la Guadalajara.

Noutăți despre jucători? Kvasnak, care activează în campionatul belgian, este așteptat să sosească în aceste zile la Praga și după o scurtă perioadă de odihnă el urmează să se alăture lotului reprezentativ. Fundașul Dobias, care a suferit o intervenție chirurgicală, este complet restabilit. O deosebită vervă de joc arată Adamec. El este și golgeterul campionatului (15 goluri).

Antrenorul J. Marko urmărește cu regularitate meciurile de campionat programate miercuri și duminică. El a mai evidențiat și alți jucători candidați pentru lotul celor 22: Jurkanin, B. Vesely, Migas (toți de la Sparta Praga), Viktor (Dukla), F. Vesely (Slavia Praga), Kuna (Spartak Trnava) și Hrdlicka (Slovan Bratislava).

Jan SOKOL

La Vrnjacka Banja

Romîncele sînt în frunte

BELGRAD, 28 (Agerpres). — După consumarea a 6 runde și disputarea partidelor întrerupte, în turneul zonal feminin de șah de la Vrnjacka Banja, în fruntea clasamentului se află romîncele Elisabeta Polihroniade și Gertrude Baumstarck, Maria Ivanka (Ungaria) fiecare cu cîte 5 puncte, urmate de Rujița Jovanovici (Iugoslavia) — 4½p. După o zi de repaus, turneul se reia cu runda a 7-a în care Polihroniade întîlnește pe Hausner, iar Baumstarck pe Troianska.

Recepție în onoarea participanților la Raliul Londra — Mexico

LISABONA, 28. — Înainte de a se îmbarca pe pachebotul care-i va transborda în America de Sud, participanții la Raliul automobilistic Londra — Ciudad de Mexico au participat la o recepție dată în onoarea lor la cazinoul din Estoril, stațiune balneară în apropiere de Lisabona. O frumoasă cupă reprezentînd globul pămîntesc a fost oferită fruntașilor clasamentului — francezii René Trautmann și Jean Hanrioud.

În piscinele din S.U.A.

Schimb de ștafetă cu viteză cosmică

Este aproape uimitor cu cîtă ușurință cresc și se dezvoltă noii campioni ai natației de peste Ocean, și cît de repede sînt apoi aceștia înghițiți de valul stelelor care răsar peste noapte. Recentele campionate naționale (open) ale S.U.A., desfășurate într-un bazin de 25 de yarzi la Cincinnati în statul Ohio (americanii rămîn consecvenți în folosirea acestor piscine pe timpul sezonului rece) au reprezentat o imagine plastică în acest sens, prilejuind comentarii dintre cele mai aprinse.

Don Havens, o mare speranță a sprintului, pe care antrenorul Gambril îl și vedea ca un succesor rapid al lui Mike Wenden pe tabela recordurilor mondiale (52,6 în 1969), dispare în anonimatul celor 35 de serii ale probei de 100 yarzi, coroana sa fiind preluată de un superb atlet din Boston (1,88 m și 75 kg), Dave Edgar, care nu se afla la 31 decembrie 1969 între primii 30 de performeri.

Ceea ce nu l-a împiedicat să-și învingă adversarii din finală cu aproape un metru, stopînd cronometrele la 45,1 s (aproximativ 50,8 la 100 m). Cu rezonanțe asemănătoare s-au desfășurat și cîteva probe ale concursului feminin. Două mari campioane ale Olimpiadei mexicane, Susan Pedersen și Sharon Wichman s-au dovedit cu totul depășite de forța și elanul cu care Wendy Fordice, Kathy McKitrick (craul), Linda Kurtz (bras) sau Lynn Colliela (delfin) și-au afirmat justificatele pretenții la supremație.

Nu este însă mai puțin adevărat că în acest amalgam de mai vechi și mai proaspeți campioni întîlnim și stele consacrate cărora talentul și ambiția le facilitează disputa cu furioșii noului val. Mark Spitz, Gary Hall, Brian Job, Sue Atwood sau Lynn Vidali găsesc resurse pentru a tempera zelul mai tinerilor adversari, purtîndu-și recordurile spre noi limite. Chiar și Debbie Meyer, care a „cîștigat" în această iarnă cîteva bune kilograme, nu cedează nici un metru celor care încearcă să-i prindă plasa în multiplele-i maratonuri.

Marea senzație a competiției a produs-o însă, fără îndoială, John Kinsella, uriașul din Hinsdale (Illinois) în vîrstă de 18 ani (1,93 m și 86 kg). Scăpat în fine de „complexul Burton", care-l obseda la fiecare întîlnire cu recordmanul celor 15 sute, Kinsella a explodat pur și simplu în mini-piscina din Cincinnati, lăsîndu-i pe cronometrori cu gura căscată. Pentru că, orice s-ar spune, cifre ca 3:51,9 pe 400 m (în trecere la proba de 500 yarzi), ca și 15:35,9 pe 1650 yarzi (aproximativ 1 500 m), unde media „sutelor" a fost de 62,4 s sînt de domeniul fantasticului.

În această titanică întrecere cîștigată (primul loc în clasamentul general) de cei 360 de înotători ai lui Swimming Club Santa Clara conduși de George Haines (împreună cu alți 6 asistenți), s-au aliniat la start și 22 de sportivi europeni (din 12 țări), care se pregătesc de cîteva luni în California. Disputa lor (inegală) cu această veritabilă armadă a gazdelor s-a soldat cu un eșec total. Vest-germanii Fassnacht, Betz, Schilling, suedezii Larsson, Ljungberg, Berglund, britanicul Woodrofe, spaniolii Esteva, Corominas și ceilalți s-au pierdut pe parcursul nesfîrșitelor serii. Doar Alain Mosconi (medalie de bronz la 200 y delfin) și Michel Rousseau (locul 7 la 100 y liber) au putut salva (măcar în parte) onoarea bătrînului continent. Ceea ce l-a determinat pe cunoscutul specialist francez, Lucien Zins, să declare: **„Americanii nu vor putea fi învinși nici la viitoarele Jocuri Olimpice"!**

Ad. VASILIU

Discuție tehnică în trei: Gary Hall (în stînga), Mark Spitz și antrenorul Doc Counsilman

BUCUREȘTI: Va lua titlul drumul provinciei?

(Urmare din pag. 1)

Dinamovistele au învins, cum era și firesc, pe Universitatea Timișoara în trei seturi, la 8, 9, 12. Meciul, în ansamblu, a plăcut mai ales prin dîrzenia cu care studentele au căutat să-și apere șansele. Și n-a lipsit mult ca ele să obțină cîștig de cauză în setul al treilea. Ne-au plăcut de la Dinamo: Helga Bogdan, Margareta Șorban, Lia Iliescu, iar de la Universitatea, Doina Coste și Maria Dobrogeanu. Arbitrajul cuplului C. Armășescu — N. Mateescu foarte bun.

Așadar, în ultimul meci al turneului final vom asista la partida decisivă. DINAMO și PENICILINA, aflate la egalitate de puncte, se întîlnesc între ele. În tur au învins dinamovistele, egalînd șansele, dar fără a se putea considera campioane. Cine va învinge acum va îmbrăca tricoul de campioană. Va lua oare titlul drumul Iașului, sau va împodobi, în continuare, vitrina clubului bucureștean? Răspunsul îl vom afla mîine.

Programul zilei este următorul (sala Floreasca, de la ora 17): Rapid — Universitatea, DINAMO — PENICILINA.

1. Dinamo	27	25	2	77:14	52
2. Penicilina	27	25	2	77:16	52
3. Rapid	27	17	10	61:34	44
4. Universitatea	27	16	11	54:45	43

TIMIȘOARA: Partide decisive în întrecerea băieților

(Urmare din pag. 1)

teren, mai rezistă un set (cel mai echilibrat) pentru ca în al patrulea să depună armele. Deci, Dinamo — Rapid 3—1 (12, —8, 13, 8). Remarcați: Schreiber, Orosz, Stoian, Dumănoiu (Dinamo), respectiv Drăgan și Cristian Ion. Au arbitrat forte bine I. Covăci și A. Dinicu (București).

În al doilea meci al serii s-au întîlnit Steaua și Politehnica Galați. Steliștii au făcut o partidă excelentă, cîștigînd cu 3—0 (9, 7, 4). Studenții au dat o replică mai hotărîtă decît în celelalte etape, dar truda lor a fost zadarnică. Stamate, excelent dirijor, a sesizat cu regularitate breșele apărării la fileu ale adversarilor trimițînd mingea coechipierilor, aflați în poziții mai bune, sau surprinzînd blocajul Politehnicii prin execuții derutante, astfel că loviturile de atac și-au găsit totdeauna ținta. Remarcată în întregime echipa Steaua. Bun arbitrajul prestat de C. Mușat și I. Niculescu.

1. Steaua	27	3	4	73:25	50
2. Dinamo	27	22	5	72:30	49
3. Rapid	27	21	6	70:28	48
4. Politehnica	27	16	11	60:50	43

TELEX TELEX TELEX

În cadrul preliminariilor „Cupei Națiunilor — F.I.R.A.", s-au întîlnit la Poznan selecționatele de rugby ale Poloniei și Spaniei. Oaspeții au cîștigat cu 8—6 (8—0).

■

Proba de simplu a turneului de tenis de la Houston a fost cîștigată de Clark Graebner, învingător cu 2—6, 6—3, 5—7, 6—3, 6—2 în fața lui Cliff Richey. În finala de dublu: Addison, Carmichael—Santana, Graebner 7—5, 8—6.

■

Turneul de tenis (profesioniști) de la Dallas s-a încheiat cu victoria spaniolului Andres Gimeno: 6—2, 6—3, 6—2 cu Roy Emerson, în finală.

■

În sferturile de finală ale „C.C.E." la volei (masculin) Burevestnik din Alma Alta a învins cu scorul de 3—0 formația olandeză AMVJ. În semifinale voleibaliștii sovietici vor întîlni pe campioana Ungariei.

■

Federația de șah din Macedonia a propus ca Olimpiada de șah din anul 1972 să fie găzduită de orașele Skoplje și Hrid.

■

Turneul masculin de baschet de la Sofia a fost cîștigat de echipa Franței, urmată de Bulgaria, Ungaria și R.D. Germană. În ultimul meci, echipa Bulgariei a întrecut cu 93—70 formația R. D. Germane.

■

Echipa de tenis a Israelului a declarat forfait pentru primul tur al „Cupei Davis", în care urma să întîlnească selecționata Rhodesiei.

În primul tur al probei de simplu din turneul de tenis de la Bournemouth (Anglia), Pilici l-a întrecut cu 6—2, 7—5, 3—6, 6—3 pe englezul Cliffton, iar Okker a dispus cu 6—1, 6—2, 2—6, 6—3 de Pattison (R.S.A.). Într-un alt meci, Barthes l-a eliminat în cinci seturi pe Spear: 6—3, 6—2, 1—6, 4—6, 6—2.

■

Competiția internațională de spadă de la Berna s-a încheiat cu victoria scrimerului vest-german Rudi Maier — 4 victorii. Pe locurile următoare: Giger (Elveția) și Herbert Polzhuber (Austria) — 3 etc.

■

După patru etape, în Turul ciclist al Spaniei continuă să conducă olandezul Pijnen, urmat de Ocana (Spania) — la 4 sec., Van Springel (Belgia) — la 6 sec.

Tiparul: I. P. „Informația", str. Brezoianu nr. 22—25, București

PROLETARI DIN TOATE ȚĂRILE, UNIȚI-VĂ!

Redacția și administrația: str. Vasile Conta nr. 16, tel. 11.10.05 interurban 72 și 286. Telex sportrom buc. 180.

sportul

4 pagini 30 bani

Anul XXVI — Nr. 889 (6323) ZIAR AL CONSILIULUI NAȚIONAL PENTRU EDUCAȚIE FIZICĂ ȘI SPORT Joi 30 aprilie 1970

TRĂIASCĂ 1 MAI
ZIUA SOLIDARITĂȚII INTERNAȚIONALE A CELOR CE MUNCESC!

TREI SONETE de primăvară

Al. Andrițoiu

Evocare

Vom face acoladă de aur spre Pindar
la ceasul robuștelii, cu umeri largi. Obolul
solar, cu mîna dreaptă l-aruncă discobolul,
musculatura cîntă-n armonios tipar.

Spartani la obiceiuri, nuntim frumos simbolul
odraslelor voinice, -n soroc bimilenar,
aici, la noi acasă, portret familiar
menit să umple vremii capriciul și golul.

Ce repede, ca gîndul ni-e vindecată rana
Cînd, murmurăm, latinici, zicala cu „mens sana"
și înflorim atletici în somptuos alai.

Ostașii, voievozii, cei păstrători de țară,
Au fost atleți eroici atunci cînd se luptară.
Să-i ducem deci pe frunte înscriși de Unu Mai.

Muncă

Închis în trup de sbucium ca, între țărmuri, marea,
scandez mîndria muncii, păstrată din bătrîni.
Nu m-am visat cu steaguri și nici cu steme-n mîini,
dar mi-a fost scrisă-n sînge, bag-seamă, defilarea

Căci sîngele în mine tot defilează. Pîini
dacă dospesc, e seva ce leagă germinarea.
Îmi defilează versul împăunînd cîntarea
și-mi defilează anii pe stirpea lor stăpîni.

Cristalul meu extatic dacă lumini aruncă
e că o mînă luptă, iar alta arde-n muncă,
cînd globul jubilează-n Armindeni, retopit.

Ca un bolid ce cade din soare pe țărînă,
se metamorfozează — doar munca să rămînă
ecuatorul unic, sever și neclintit.

Armonie

Gimnastică urcare a mîinii spre departe,
ritm suplu și-aplecare cu fruntea spre pămînt,
ca la o sărutare cu brazda. Corp vibrînd
la sănătatea care ni s-a prescris în carte.

Deci „in corpore sano" — cu strămoșesc avînt,
nimic de bucuria mișcării nu-ți desparte
ființa, om al lumii și om al tău, aparte.
Ci laudă-ți mișcarea-n elasticul cuvînt!

La sulița, ia sfera (ca un pămînt) ce saltă,
caiacul tău să cînte prin nuferii din baltă
și spada ta să scrie victoria-ndelungă!

Statuie vie care împodobești alaiul,
al alfa care-l scrie în Calendare Maiul,
reține: orice laur încheie munca muncă!

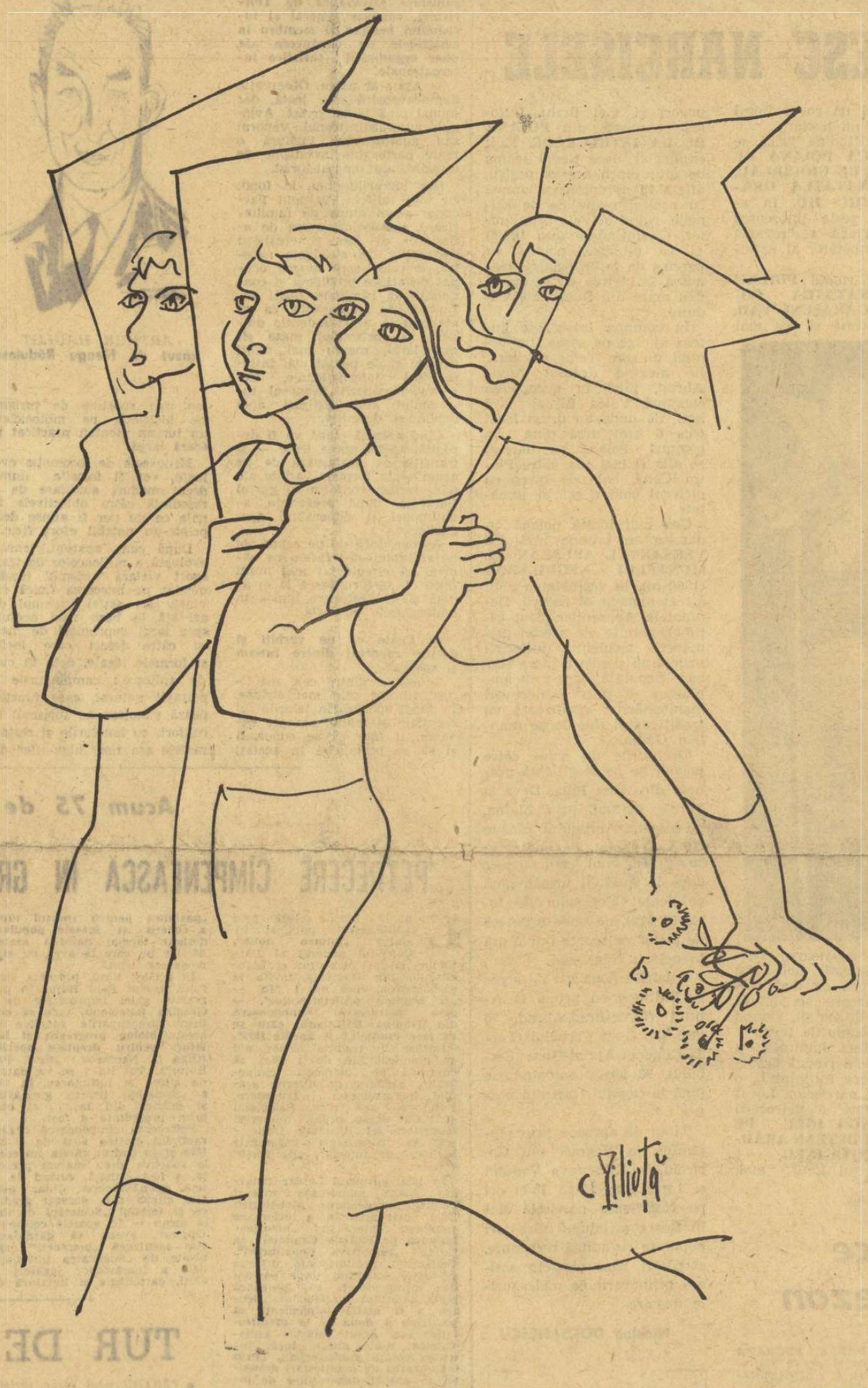

Desen de Constantin PILIUȚĂ

FLORI de MAI

de Aurel BARANGA

Sînt sclavul propriei mele memorii. N-am uitat nimic din tot ce am văzut și trăit. Mi-amintesc, astfel, de primăverile copilăriei petrecute într-o ulijă strîmtă, sufocată de noroaie, între niște maidane vaste pe care își svîrleau tabacii scoarța, și unde, după ierni istovitoare, și nesfîrșite, căutam avid prima rază de soare mîngîietor. Pe aceste maidane ne petreceam noi, copiii cartierului, zilele de vacanță și tot acolo încercam primele voluptăți ale... „sportului".

Privesc zilele de primăvară ale copiilor noștri și o nesfîrșită fericire îmi cuprinde inima emoționată.

N-am să evoc acum, aici, într-un ziar de specialitate, infinit mai bine informat decît mine, stadioanele, piscinele, sălile de gimnastică, complexele sportive ce stau, generoase, la dispoziția tineretului nostru. Sînt fapte, cote, cifre, cunoscute amplu și indrituit comentate. Altceva aș încerca să subliniez. Și anume că, într-o țară unde pînă acum un sfert de veac nu avea acces la bucuria sporturilor decît o minoritate de privilegiați, se împărtășește astăzi, și cu satisfacții infinit superioare, o majoritate, adică milioane de oameni, ca să mă exprim concret și statistic.

Din lux și expresie a unui snobism importat, sportul a devenit mai mult decît un divertisment, a ajuns o necesitate. Nemaipomenită metamorfoză spirituală, nesperată acum douăzeci și cinci de ani, posibilă doar într-un univers care excluzînd pecinginea exploatării omului de către semenul său, și a umilirii sale, a redat condiției umane dimensiunea demnității ce nu se poate concepe decît într-o relație dialectică obligatorie: o inimă liberă și tînără, o minte ageră și iscoditoare, într-un trup de o sănătate biruitoare.

Scriu rîndurile mele cuprins de o infinită emoție: peste cîteva ceasuri, în Piața Aviatorilor vor intra triumfale coloanele sportivilor.

Văd în defilarea lor actul de recunoștință adus zilei de 1 Mai, Partidului nostru, clasei muncitoare, fără de care tinerețea lor de astăzi ar fi fost umbrită de melancoliile copilăriei mele urgisite.

Marin Bădin căpitan al echipei României pentru „Cupa Davis"

In ultima sa ședință, biroul federației noastre de tenis a numit în funcția de căpitan al echipei României pentru „Cupa Davis" pe Marin Bădin.

SALVADOR — ROMÂNIA B 2-2 (1-2)

SAN SALVADOR 29 (Agerpres). — Selecționata de fotbal a statului San Salvador, care se pregătește în vederea turneului final al campionatului mondial, a susținut marți un meci de verificare în compania echipei secunde a României. Jocul a fost urmărit cu un mare interes mai ales că fotbaliștii români se comportaseră bine în cele două meciuri susținute cu echipa Mexicului. Întîlnirea s-a încheiat cu un rezultat de egalitate: 2—2, la pauză tabela de marcaj indicînd 2—1 în favoarea fotbaliștilor români. Scorul a fost deschis în minutul 14 de Martinez care a transformat o lovitură de la 11 m. Un minut mai tîrziu Vigu a profitat de o greșeală a apărării gazdelor, înscriind din apropierea porții. Fotbaliștii echipei secunde a României au dominat și cîteva minute mai tîrziu au marcat din nou prin Grozea. După pauză, gazdele au atacat în trombă. Ei au egalat în minutul 87 prin Martinez.

Sîmbătă seara, pe Stadionul Republicii

FINALA CAMPIONATULUI DE BOX PE ECHIPE

● CAMPIONI CONTINENTALI, BALCANICI ȘI NAȚIONALI PE AFIȘ
● STRATEGIA ALCĂTUIRII FORMAȚIILOR VA DECIDE REZULTATUL

Sîmbătă seara, începînd de la ora 19, în potcoava stadionului Republicii, se pune capăt maratonului pugilistic care a angrenat în competiție, cu două luni în urmă, 8 formații de Divizia A.

Finala se va disputa între eternii rivali, pugiliștii de la Dinamo și Steaua.

Cu această ocazie iubitorii boxului vor putea să-și verifice pronosticurile, asistînd la o întrecere dîrză între două echipe alcătuite din prime nume ale clasamentului intern, balcanic și continental. La sfîrșitul galei, una din ele va primi — pentru un an — sceptrul supremației naționale.

Dincolo de totala discreție pe care cei doi antrenori — C. Dumitrescu (Dinamo) și I. Chiriac (Steaua) — sînt hotărîți s-o păstreze pînă la ora cîntarului oficial, afișul întrecerii de sîmbătă seara ne anunță — cu totul informativ — că vor urca treptele ringului următoarele perechi (în ordinea categoriilor, primii fiind pugiliștii de la Steaua): *M. Lumezeanu — Șt. Boboc, C. Ciucă — V. Ivan, A. Dumitrescu — Șt. Sandu, N. Giju — Gh. Drugă, Gh. Pușcaș — P. Dobrescu, N. Paraschiv — C. Cuțov, A. Popa — C. Ghiță, V. Silberman — I. Covaci, Gh. Chivăr — I. Olteanu, A. Năstac — I. Monea, D. Zelinca — I. Alexe.*

Întrecerea se anunță extrem de disputată. După toate probabilitățile nr dat fiind echilibrul aproape perfect între cele două formații — victoria va reveni celei mai bine alcătuite echipe din punct de vedere strategic. Sînt așteptate surprize în alcătuirea formațiilor, mai ales la categoriile de mijloc, care — după cum se crede — vor decide soarta întîlnirii. Calculul antrenorilor îl vom cunoaște, însă, mai exact, abia sîmbătă seara. Oricum, vor evolua cu siguranță în ring: 4 campioni europeni, 2 vicecampioni europeni, un campion balcanic și un fost campion european.

Chiar dacă buletinul meteorologic anunță timp nefavorabil, nu vă întoarceți din drum: gala se va ține în orice condiții! *(g. i.)*

AZI, LA FLOREASCA, AL 49-LEA DERBY BASCHETBALISTIC

DINAMO — STEAUA

Tradiționalul derby Dinamo — Steaua, aflat în acest an la a 49-a ediție, se dispută astăzi în sala Floreasca, în cadrul penultimei etape a returului diviziei A. Ca de fiecare dată, întîlnirea are o mare importanță pentru stabilirea campioanei țării la baschet masculin. Amintim că în tur victoria a revenit sportivilor de la Steaua cu 86—84, iar în momentul de față situația acestor două formații în clasament este următoarea.

1. Dinamo	21	19	2	1783-1416	40
2. Steaua	20	17	3	1592-1322	37

De menționat că partida de astăzi este decisivă și în ceea ce privește „Cupa Sportul": în caz de victorie, Dinamo va primi trofeul, altminteri cîștigătoarea va fi cunoscută duminică, după întîlnirea Steaua—„U" Cluj. Meciul de azi începe la ora 18,30.

Arbitrii: Gh. Chiraleu și G. Dutka.

Formațiile: DINAMO (antrenor Dan Niculescu): Albu, Diaconescu, Dragomirescu, Novac (folosirea lui este incertă), Cernea, Giurgiu, Vissner, Săuca, Chivulescu, Haneș, Mazilu, Bradu; STEAUA (antrenor Vasile Popescu): Dimancea, Nosievici (folosirea lui este incertă), Savu, Tarău, Gheorghe, Czmor, Molin, Nicolescu, Popa, Oțelac, Irimie, Pașca, Magoș.

PENICILINA IAȘI ȘI STEAUA NOILE CAMPIOANE ALE VOLEIULUI

Campionatul de volei s-a încheiat. Cele patru echipe feminine și masculine, care și-au disputat tricourile de campioni la București și Timișoara, au terminat aseară... ostilitățile. STEAUA a scăpat de emoții devenind campioana ediției 1970 cu o zi mai înainte. La fete, însă, numai ultimul meci putea să decidă pe deținătoarea titlului.

PENICILINA a fost, pînă la urmă, încununată cu laurii victoriei. Tradiția a fost frîntă. Titlul a luat drumul Iașului. Și cum aceste fete cîștigă pentru prima oară titlul suprem se cuvine să le amintim și numele: AURELIA CĂUNEI, FLORENTINA ITU, VIORICA BINCHECI, CAROLINA NAN, ANA CHIRIȚESCU, LUCIA DOBRESCU, ANA ZABARA, MARILENA CIRTAN, DOINA APOSTU, CATINCA FARIMA, antrenor: NICOLAE ROIBESCU.

(Citiți amănunte în pag. a 4-a)

CÎND ÎNFLORESC NARCISELE

Filele unui carnet de drumeție mă poartă cu ani în urmă, pe plaiurile țării, prin locuri pe unde oamenii, părtași la solemnele manifestări ale naturii, au statornicit de veacuri tradiții închinate primăverii, florilor, bucuriilor vieții.

Retrăiesc cu emoție ziua cînd m-am așezat pe iarba crudă, la umbra stejarilor din pădurea Staule lîngă Poiana Sibiului, spre a cînsti un „maial", alături de bacii din Jina și din Poiana unde, în jurul focului de vreascuri pe care se rumeneau mîei tineri, au prins a se depăna versuri de balade bătrînești și a se doini din fluier; tot în tovărășia ciobanilor și a țăranilor îmbrăcați în portul bunilor și străbunilor lor, am luat parte, într-o duminică de început de mai, la o „simbră" pe dealurile Certezelor, în legendara Țară a Oașului. Zilele de mai m-au mînat apoi, către necuprinsa pădure de liliac din Ponoarele Gorjului, pe locurile unde odinioară se porneau strașnice petreceri haiducești, sau, mai recent, către frumoasa pajiște de narcise de la poalele Făgărașilor.

E locul să amintim aici că natura ne-a înzestrat cu mai multe poieni de narcise care, fiind situate la altitudini diferite, începînd din zona de cîmpie, pînă pe înălțimile munților, înfloresc succesiv, începînd cu primele zile de mai, pînă către mijlocul lunii iunie. Cine n-a apucat să ajungă la timp în Dumbrava Vadului, mai poate apuca în săptămînile următoare manifestările legate de înflorirea narciselor la Întregalde sau pe muntele Negrileasa.

În rîndurile care urmează, vom face o prezentare aproximativ cronologică — în funcție de perioadele de înflorire — a celor mai cunoscute poieni cu narcise din țara noastră.

Cele dintîi, care au și înflorit, de altfel, sînt **NARCISELE DE LA NEGRAȘI**, o comună situată la sud-est de Pitești, pe malul rîului Dîmbovnic, nu departe de Costești. Narcisele galbene din specia **Narcissus-Stellaris**, alcătuiesc aici un covor floral de aproape un hectar.

Tot la altitudine joasă se află și **MICA POIANĂ DE LÎNGĂ SATUL CIOCÎRLĂU, DIN VECINĂTATEA ORAȘULUI TÎRGU JIU.** În aceste zile, peste pitoreasca așezare gorjană se revarsă parfumul îmbătător al narciselor...

Este apoi rîndul **POIENII DIN VECINĂTATEA COMUNEI FĂGĂRĂȘENE VAD**, cea mai întinsă și cea mai

cunoscută. Sărbătoarea narciselor organizată aici în a doua duminică de mai reunește în fiecare an cîteva zeci de mii de turiști, venind din toate unghiurile țării.

În penultima duminică a lunii mai este rîndul arădenilor să-și dea întîlnire la o sărbătoare a narciselor. Locul de desfășurare a petrecerii se află **LÎNGĂ INEU, PE DRUMUL JUDEȚEAN ARAD-ȘIRIA-PÎNCOTA-INEU.**

Spre sfîrșitul lunii mai, uneori și mai tîrziu, înfloresc narcisele din **POIANA DE LA ÎNTREGALDE.** Fapt explicabil, dacă ținem seama de altitudinea acestei pajiști, aflată în apropierea comunei cu același nume de pe primele ridicături ale Apusenilor. Ca întindere (cca 10 ha) și ca pitoresc, poiana cu narcise de la Întregalde seamănă întrucîtva cu surata ei mai mare din Dumbrava Vadului.

În comuna Întregalde putem ajunge pe șosea, fie venind dinspre Teiuș (38 km), fie alegînd drumul Aiud-Abrud, pînă în apropierea comunei Valea Bîrnei (75 km), de unde un drum local (cca 6 km) urcă pînă în comună. Poiana cu narcise se află și mai sus, către Piatra Cetei, cale de mers cu piciorul cam o oră și jumătate.

Cea mai înaltă poiană cu narcise se întinde însă **PE VERSANTUL APUSEAN AL MUNȚELUI NEGRILEASA** (1366 m), în vecinătatea unui alt monument al naturii. Detunatele Apusenilor. Sînt ultimele narcise ale acestei primăveri, momentul înfloririi prilejuind și aici o mare serbare populară, care prin amploarea și prin pitorescul manifestărilor rivalizează cu tradiționalul tîrg de pe muntele Găina.

Drumurile de acces către poiana de pe Negrileasa pornesc din Alba Iulia, Deva și Turda. Primul, prin Zlatna, pe șoseaua Abrudului, pînă la Gura Cerbului, de unde se ramifică drumul județean care duce la Aiud. Îl urmăm pînă pe dealul Mogoșului (în total 81 km), de unde o potecă de picior ne scoate într-o oră în poiana Negrilesei.

Celelalte două căi de acces se întîlnesc cu prima la Abrud (Deva-Brad-Abrud, 76 km) sau Gura Cerbului (Turda-Cîmpeni-Abrud-Gura Cerbului, 95 km), contopindu-se pînă la capătul traseului nostru.

Timp de aproape șase săptămîni, la Negrași sau Cocîrlău, în Dumbrava Vadului și Întregalde, lîngă Ineu ori pe Negrileasa narcisele sînt în floare prilejuind sărbători populare cu adînci rezonanțe, sărbători care cinstesc sosirea primăverii pe meleagurile noastre.

Nicolae DOCSANESCU

SENS INTERZIS!

Ziarul nostru a semnalat, în perioada respectivă a anului trecut, atitudinea cu totul necivilizată a unor vizitatori ai Poienii Narciselor de la Vad (jud. Brașov) care au rupt și smuls flori în cantități nejustificat de mari periclitînd existența acestui monument al naturii.

Autoritățile județene s-au văzut, așadar, nevoite să interzică organizarea excursiilor la Vad, pe timp de doi ani, pentru a permite rezervației floristice din această zonă să se regenereze.

Cărți turistice pentru noul sezon

În prag de noul sezon turistic am făcut un scurt popas la editura STADION, pentru a afla ce lucrări va pune la îndemîna amatorilor de excursii și drumeții, în viitorul apropiat.

● *Cea mai apropiată apariție o va constitui Dicționarul turistic „ROMÂNIA DE LA A LA Z". Este vorba de o lucrare amplă (cca 500 pagini) care prezintă așezări urbane și rurale chiar (în cazul în care prezintă interes turistic), stațiuni balneoclimaterice, în general întreg fondul turistic al țării noastre. Masivul volum este completat cu o hartă a obiectivelor prezentate.*

● *Într-o ingrijită prezentare editorială va revedea lumina tiparului, după mai mult de patru decenii, „CARTEA MUNȚILOR" scrisă de condeiul sensibil și pasionat al Bucureilor Dumbravă.*

Apreciată de criticul literar Perpessicius „vede-mecum al drumețului, călăuză sfătoasă și cu haz, poemă sacră a frumuseților naturii, a mirajului munților", lucrarea va fi primită cu interes de toți cei cărora natura generoasă a patriei noastre le-a stîrnit în suflet vibrația profundă a emoției.

O bogată ilustrație fotografică va completa această ediție nouă din „Cartea munților".

● *Din ciclul „MIC ÎNDREPTAR" vom întîlni, curînd, în librării noua ediție a ghidului IAȘI iar, în lunile următoare prezentările orașelor RĂDĂUȚI, SUCEAVA ca și cea a stațiunii SINGEORZ-BAI.*

● *Redacția editurii STADION ne-a mai informat că are în lucru GHIDUL CAMPINGURILOR DIN ROMÂNIA, două noi prezentări de masivi în colecția „CĂLĂUZA TURISTULUI": prima MUNȚII SEMENICULUI și al ANINEI iar cea de a doua consacrată munților CIBINULUI și LOTRULUI; ediția a IV-a a GHIDULUI CABANELOR precum și un GHID ATLAS AL ROMÂNIEI, realizat într-o formulă originală.*

● *Pentru automobiliști care vor porni la drum pe șoselele țării, editura a și trimis în librării ediția 1970 a hărții turistice a României la care a operat îmbunătățirile și completările necesare.*

Prefață la UN NOU SEZON TURISTIC

TURISMUL — PLIMBARE CONFORTABILĂ? NU! ÎN PRIMUL RÎND, MIȘCARE ÎN AER LIBER

— ne declară dl. A. Haulot, fost președinte al Uniunii Internaționale a Organismelor Oficiale de Turism (U.I.O.O.T.)

— Oare tot mai accentuata modernizare a turismului nu tinde să-l transforme pe participantul la excursii într-un „colet" pentru că ocolind efortul fizic, el devine de fapt un sedentar în deplasare? — l-am întrebat pe domnul ARTHUR HAULOT, prestigioasă personalitate a turismului mondial, fost președinte al U.I.O.O.T. (Union Internationale des Organismes Officialles de Tourisme), comisar general al turismului belgian și membru în comitetele de conducere ale unor organizații turistice internaționale.

— Așa s-ar părea. Observația dumneavoastră este justă, dar numai pînă la un punct. Avionul, autocarul, trenul, vaporul sau autoturismul înlătură o mare parte din investițiile de mișcare ale omului-turist.

Dar lucrurile stau, în fond, cu totul altfel. Turismul parcurge acum etapa de familiarizare a maselor, etapa de afirmare a ideii necesității excursiilor. Și strădania noastră, a celor care ne-am ocupat de aceste probleme și continuăm să rămînem fideli acțiunilor în curs, este ca să atragem în acest autentic univers al turismului mase cît mai largi, mereu mai mulți oameni și de pe tot mai întinse arii internaționale. Cei ce-au descoperit farmecul turismului sînt cîștigați apoi deplin și definitiv.

Cînd această etapă va fi depășită, se va putea trece — și tranziția se desfășoară de pe acum — la formele variate ale unui turism conform cu gustul fiecăruia, după preferințe, anotimpuri și dimensiuni geografice.

Așadar, încă de pe acum noi ne străduim să-i facem pe oameni să circule cît mai mulți între ei, să-i cunoască la ei acasă și să descopere lumea în dimensiunile ei reale.

— Poate că ne vorbiți și despre raportul dintre turism și sport...

— ...O, e dintre cele mai firești, dintre cele mai strînse. În fond, sportul, în țelurile lui esențiale și înalte, apropie oamenii, îi face să se cunoască și să se prețuiască în același timp, după cum îi păstrează pe oameni în legături de lungă durată.

Oare turismul nu vizează aceleași obiective ca și sportul în ultimă esență?

Trebuie să vă spun că noi tindem să consacrăm așa-zisul „turism de mișcare", — și formele mai sportive de turism: pe bicicletă, pe motocicletă, un turism montan practicat pe scară largă.

ARTHUR HAULOT
văzut de Neagu Rădulescu

Mijloacele de locomoție evoluate, vor fi folosite numai drept moduri auxiliare de la reședință către obiectivele finale ce nu vor fi atinse decît printr-un notabil efort fizic.

După cum, aparent, tehnica evoluată a mijloacelor de transport viciază turismul fundamentat pe mișcarea fizică exclusiv tot astfel turismul de azi stă la baza unei evoluții spre largi cuprinderi de masă și către țeluri care includ și formele ideale, de la în curs de aplicare: campingurile în peisajul natural, care funcționează simultan cu turismul de confort, cu hotelurile și restaurantele așa zise „high life" din metropole și stațiuni balneoclimaterice.

Nu vreau să las întrebarea dumneavoastră să se irosească sau s-o închei prin ceea ce v-am spus pînă acum, astfel că se cuvine să-i recunosc sportului o mare și necontestată contribuție în dezvoltarea și promovarea turismului modern; de n-ar fi decît migrațiunea maselor de spectatori internaționali la competițiile sportive cu caracter continental sau la cele chiar de anvergură mondială.

Vreți să vă citez cele mai clasice dintre competiții care animă turismul mondial? Ei bine, rețineți, vă rog, CUPA DAVIS sau JOCURILE OLIMPICE, acestea atît în edițiile lor de iarnă cît și de vară.

Jumătate din tribunele stadioanelor respective sînt populate de turiștii care afirmă astfel noua formă de excursii, cele în favoarea manifestărilor sportive.

Fotbalul își are și el turiștii lui fideli și constanți. Aceștia sînt consacrați de specii variate, între care, pasionații îl definesc pe „turistul-microbist", deopotrivă de dăruit fotbalului, de gălăgios și de ireductibil pe toate meridianele globului pămîntesc.

Dar, hai să vorbim, poate, scumpe confrate din România, — îmi permit să vă numesc astfel pentru că și eu sînt, în originele mele profesionale, un vechi și neobosit reporter de presă, de radio și, recent, de televiziune, — hai deci, să vorbim despre perspectivele, tot mai luminoase și mereu amplificate, ale turismului în lume.

Indiferent de forma sub care se practică, turismul este un factor de reciprocă cunoaștere a oamenilor, într-un climat al găzduirii și al ospeției care se dezvoltă pe temeiul curiozității reciproce și, în același timp, al sincerității.

Tendința noastră, a celor care activăm în domeniul turismului, e să facem din fiecare om un turist. ...Și atunci, cînd în lume vor exista numai turiști, ei bine, să știți că atunci în lume nu vor mai fi războaie.

V. FIROIU

Acum 75 de ani, de 1 Mai

PETRECERE CÎMPENEASCĂ ÎN GRĂDINA BĂICOIANU

La 15 aprilie 1895, prin „Manifestul" publicat în ziarul „Lumea nouă", Consiliul general al Partidului Social Democrat al Muncitorilor din România, invita la sărbătorirea zilei de 1 Mai — „zi scumpă proletariatului", — prin petrecerea cîmpenească din Grădina Băicoianu, care se va face duminică 16 aprilie 1895".

Intrase în tradiția acelor ani ca manifestațiile de 1 Mai să cuprindă și „petreceri cîmpenești", găzduite de diferite grădini bucureștene: Trocadero, Puțul cu apă rece, Băicoianu etc. Cu acest prilej, numeroși muncitori își disputau întîietatea în concursuri organizate ad-hoc, „de iuțeală", „de forță" etc.

În 1895, guvernul Lascăr Catargiu luase numeroase măsuri pentru împiedicarea sărbătoririi Zilei internaționale a celor ce muncesc, interzicînd „manifestațiunea pe străzile Capitalei" ca fiind „împotriva Constituției", declanșînd arestări sub diferite pretexte, solicitînd unor patroni de întreprinderi să oprească plata salariilor lucrătorilor „pentru a fi astfel împiedicați să participe a doua zi la manifestație" etc. Aceste măsuri samavolnice n-au putut, însă, înfrînge voința muncitorimii. „Prin organizarea de manifestări deschise, în pofida dispozițiilor de interdicție a sărbătoririi zilei muncii, prin dîrzenia cu care muncitorimea și-a apărat dezideratele, 1 Mai 1895 a fost o experiență pentru proletariatul român în lupta cu forțele reacționare, experiență care avea să se contureze tot mai puternic în anii următori" (O. Matichescu și E. Georgescu: „1 Mai în România").

La Grădina Băicoianu, frumos pavoazată cu drapele roșii și pancarte pe care erau scrise lozinci revendicative, reprezentanții muncitorilor au dat glas dreptelor lor deziderate. Apoi, a urmat serbarea care marchează un moment important și în istoria mișcării sportive din țara noastră.

În „Palestrica", Constantin Kirițescu menționează interesul cu care au fost urmărite în cadrul acestei petreceri cîmpenești, „fazele spectaculoasei lupte dintre universitarul Paul Bujor, amator cu bună școală sportivă și atleticul lucrător tipograf Frangopol". Subliniem că această amintire reprezintă una dintre primele dovezi că în ultimul deceniu al secolului trecut, „pasiunea pentru sportul luptei a cucerit și masele populare" desigur tocmai datorită asemănărilor pe care le avea cu strămoșeasca trîntă.

În același timp, prezența viitorului savant Paul Bujor în programul galei improvizate de la Grădina Băicoianu, vine să confirme preocupările sportive ale acestuia „biolog progresist și luptător pentru dreptate socială" (Olga C. Necrasov: „Prof. Paul Bujor"). Tot lui i se va datora, de altfel, și înființarea, în 1902, a „Societății pentru gimnastică și muzică din Iași", al cărei prim președinte a fost.

Petrecerea cîmpenească organizată în cinstea zilei de 1 Mai 1895 și în cadrul căreia întrecerile sportive și-au marcat prezența, a fost urmată, curînd de altele asemănătoare. Chiar peste alte cîteva zile, aceeași grădină ca și terenul „Societății de dare la semn — în spatele coloseului Oppler", aveau să găzduiască alte asemenea „petreceri" organizate de „Societatea internațională a lucrătorilor legători de cărți, cartonagie și liniatură din București", „Societatea industriașilor mecanici". „Societatea lucrătorilor tinichigii-Viitorul" etc. Programul acestora va anunța și „întreceri de popice", „de velocipediști" etc.

Dar, așa cum afirmă același Constantin Kirițescu, manifestările sportive muncitorești aveau loc în acei ani, „de obicei, în timpul sărbătoririi zilei de 1 Mai, pe care muncitorimea o petrecea în mijlocul naturii, în grădinile de la periferia orașelor".

Au trecut, de atunci, mai multe decenii. Mișcarea sportivă din țara noastră a luat o amploare pe care, probabil, sportivii petrecerilor cîmpenești de altă dată nici nu o visau. Dar acum, cînd sportul românesc și-a făurit un solid prestigiu, la baza căruia stau titluri olimpice și mondiale, se cuvine ca gîndul nostru să se îndrepte și spre cei care, cu decenii în urmă, înfruntînd atitea opreliști, înfiripau mișcarea sportivă muncitorească.

Dorin ȘTEFLEA

TUR DE ORIZONT

● *PENTRU noul sezon turistic, I.S.C. Predeal a promis amatorilor de drumeție montană instalarea a două refugii metalice, cu o capacitate de cîte 14 locuri, primul pe creasta Pietrii Craiului, iar cel de al doilea în munții Făgăraș, lîngă lacul Urlea.*

● *ACCESUL în masivul Piatra Mare a redevenit mai lesnicios datorită faptului că au fost reparate scările atît pe poteca ce urcă dinspre Dîmbul Morii cît și cele aflate pe traseul dinspre cascada Tamina.*

● *A ÎNCEPUT să se înfiripeze din nou activitatea cicloturistică la București. După cîteva ieșiri programate o dată cu sosirea primăverii, C.M.E.F.S.-București în colaborare cu Organizația de pionieri a municipiului București au inițiat două excursii pe biciclete pentru purtătorii de cravate roșii în zilele de 2 și 3 mai.*

Prima, rezervată cicloturiștilor avansați are ca obiectiv mina de sare de la Slănic-Prahova iar cealaltă, destinată începătorilor se va îndrepta spre Căldărușani.

Adunarea participanților va avea loc în ziua de 2 mai, orele 7 dimineața, în fața stadionului Dinamo.

● *AU FOST terminate lucrările de amenajare și dotare de la cabanele Gura Riului și valea Simbetii. Lucrări de reparații și înfrumusețare s-au efectuat, în ultima vreme, la cabanele Bran-Castel, Piatul Foii și Cheia.*

● *LA CAMPINGUL de la Fintinița haiducului și la hanul turistic de la Miercurea-Deal (ambele în jud. Sibiu) sînt în curs de executare lucrările pentru mărirea spațiului de cazare, ambele locuri de popas fiind foarte solicitate în trecutul sezon turistic.*

● *ÎN STAȚIUNEA climaterică și de sporturi de iarnă Păltiniș va începe construirea unui telescaun care va înlesni accesul pe vîrful Oncești.*

MAIALURI DE ODINIOARĂ

Am evocat în Sportul, cu alt prilej, un Maial de odinioară în pădurea și pe vîlcelele verzi din Hoia clujeană. Mi-am adus aminte, cu acel prilej, de ritualurile și jocurile cu vechi tradiții ale brașovenilor, care cuprindeau și întreceri, unele sportive, altele — ca, bunăoară, golirea pe nerăsuflate a halbelor de bere — mai puțin sportive. Am vorbit pînă și de cîrligurile cu concerte de mierlă în ele, de catifeaua cerului de cobalt, de sprinteneala voioasă a tineretului universitar. Dar n-am vorbit despre Maialul mai modest, cu toate acestea nu mai puțin semnificativ, al muncitorilor din orașul copilăriei mele, în care fumegau, de pe atunci, coșurile cîtorva fabrici și duduiau, din zori pînă-n tîrziul nopții, mai multe ateliere. Pe cei ce lucrau într-însele îi cu noșteam din vedere, fiindcă locuiam aproape de gară și îi întîlneam zilnic, întorcîndu-se pe la casele lor înnegriți de funingine și uleiuri, acoperiți de pulberea halelor și a drumurilor nepardosite ce legau cartierul fabricilor de oraș. Le știam veșmintele ponosite, soioase, pătrunse de mirosul de ulei și chemicale ale halelor, fețele supte și obrajii cenușii de țepii bărbii de mai multe zile.

De 1 Mai însă, ca la atingerea mîinii unei zîne a primăverii, înfățișarea lor se schimba cu desăvîrșire. Credeam, pe-atunci, că sfidîndu-se de mulțimea polițiștilor și agenților civili care mișunau peste tot, se dichiseau cu ceea ce aveau mai bun prin șifonierele sărace, obrajii lor, cu umbre vinete după proaspăta intervenție a briciului, străluceau și, în ochi, aveau sclipirile unui foc adînc. Nu știam încă, la vîrsta nedumeririlor, ce anume alimentează acel foc ascuns, după cum nu știam nici rostul forfotei de polițiști pe la toate răscrucile de drum și în fiecare piață mai măricică. Agenții civili ajungeau chiar pînă la oarecare apropiere de Dîmbul Rotund, năpădit în zilele săptămînii de potop de vrăbii. De întîi mai însă, vrăbiile se mutau în altă parte, deoarece cocoașa aceea imensă, cu iarbă puțină și copaci firavi, sub care nici o umbră nu-și afla culcuș, era năpădită de muncitori.

Muncitorii nu mergeau la Hoia, ci acolo unde nu le putea nimeni turbura exodul pașnic înspre zăvoaiele de răchite ale Nădășelului, un pîriu cu apa domoală, care lăsa pe firele de iarbă ale țărmului și pe penele cîrdurilor de rațe bălane pete vineții de grăsimi industriale. Agenții siguranței nu se încumetau pînă acolo, o dată ce Dîmbul Rotund și luncile Nădășelului erau, prin tradiție, terenul de Maial al muncitorimii. Cred că priveau de departe, jucîndu-și a neputință mușchii maxilarelor, basmalele roșii ale femeilor cravatele roșii ale bărbaților. Ar fi dat orice să aibă urechile lungi, să poată deslușì conversația muncitorilor, dar asta nu era cu putință. Cu putință era doar să contemple de la distanță freamătul acela calm și puternic, care împrumuta un înțeles mai adînc zilei de primăvară. Răsunau cîntece vechi și noi în văzduhul clar, de îndată ce negura dimineții se risipea și soarele lui Florar aprindea inimile. Cîntecele pluteau pînă departe în zare, spre seninul înalt, cît era ziua de lungă. Acolo am auzit întîia oară Internaționala, fără să bănuiesc ce bătăi crunte îndurau de pe urma ei, în aceeași noapte chiar, unii dintre fruntașii muncitorimii, smulși din așternuturile lor de mîna stăpînirii.

În ciuda lor, Maialul muncitoresc se repeta în fiecare an, pe același Dîmb Rotund, cu aceleași cîntece înflăcărate și cu aceeași Internațională intonată de mii de glasuri sonore. Se repeta, probabil, fiindcă ziua aceea de întîi Mai era singurul prilej în care muncitorii de odinioară aflau răgazul de a-și aerisi plămînii îmbîcsiți în respirația proaspătă a firii renăscute. Era unica lor excursie din tot anul, ocazie firească de a afla în învierea frunzișurilor și a bălăriilor, încurajare pentru credința lor în apropiata înviere a dreptății pentru ei.

George SBÂRCEA

meditații inocente

II. TRATARE

Sînt unii care le știu pe toate — și nimic altceva în plus. Sînt alții care știu mai puține, dar intuiesc în schimb o mulțime de lucruri: francezul cu care cutreieraserăm munții olteni, coborînd spre finish-ul călătoriei noastre (un pic cam grăbite), făcea parte din această ultimă categorie. Era un om destul de tăcut și închis în el însuși, cîntărind precaut fiecare cuvînt rostit; un tip sensibil, și așa cum am mai spus, extrem de intuitiv. Luptase în Rezistență, îl cunoștea pe André Malraux. În Tîrgu-Jiu, am profitat de un duș bun la hotel, l-am dus apoi să contemple visele hieratice de odinioară ale lui Brâncuși. Mai tîrziu, gustînd din escalope-ul cu ciuperci în smîntînă, servit încurajator într-un restaurant la masa de seară, a strîmbat din nas.

— NOS bolets étaient meilleurs. (Ciupercile NOASTRE erau mai bune.)

Și am roșit de plăcere a doua oară.

Înainte de culcare, m-a chemat la el în cameră să bem un coniac Bisquit-Dubouché, păstrase o sticlă „de buzunar" — provision-poche Sabena. Sus în munte, nu băusem decît ceaiuri și puțin rom. Pe pat sta desfăcut pieptarul înflorat „de fată mare", cumpărat cu încîntare pentru nevastă-sa, la Cernădia. (Sat cu excepțional de frumoase costume regionale, în care-l abătusem intenționat.) Închinîndu-mi paharul îmi-a făcut impresia că zîmbea malițios.

— ...Mi se pare că dumitale îți place un anume gen de turism... cum să mă exprim; cel în sălbăticie, turismul rudimentar, nerafinat. Te-ai supărat cumva? a adăugat repede. Aș fi dezolat.

— De ce? S-ar putea să ai dreptate, deși nu întru totul. Să mă explic. Fără să jignesc pe nimeni, fără să fiu răutăcios sau prost inspirat cînd îți spun ce-ți spun acuma, noi sîntem balcanici. Nu-i nici o rușine în asta. Balcanici sînt și iugoslavii și bulgarii și grecii: este o realitate geografică și una istorică, așa cum voi, francezii, sînteți apuseni, cum austriecii fac parte din Mitteleuropa, sau cum sînt nordicii norvegienii. Totul se rezumă însă la altceva: care este specificul, acel specific autentic, fermecător, meritînd a se arăta pentru ca să fim înțeleși și deosebiți, în primul rînd față de vecinii noștri și-n al doilea, față de celelalte popoare? Turism facem cu toții. Hoteluri, piscine, moteluri, șosele — mai bune sau mai proaste — restaurante avem toți; munți, ape, dealuri, peșteri, mări sau lacuri, așijderea. Am spus că turismul e necesar să fie impulsionat din adînc spre suprafață, și nu invers. Da, iarăși nu vreau să jignesc pe nimeni, dar cred că, cel puțin în ceea ce ne privește, turismul trebuie analizat cu o seriozitate ceva mai plină de tîlcuri. Dumitale ți s-a arătat o față superficială a acestei țări, din păcate se arată și altora, și, hai să zic că sînt de acord... cu un amendament: confortul să primeze, confortul și civilitatea, în nici un caz însă, la modul, (după mine destul de simplist,) în care se ridică tot felul de hanuri haiducești, de rotiserii de pe timpul voievozilor, de cafenele fanariote, șure și alte paste făinoase, provenind parcă cu toatele dintr-o operetă de foarte jos gust. Un han? Două-trei oale smălțuite, opt șterpare, puțin stuf — și chelneri îmbrăcați în precare costume naționale... O cafenea de epocă? Măsuțe joase, perdele de tifon colorat — și „turcoaice" în șalvari și papuci brodați, cu un etern smile pe buzele artistic fardate... etc., etc. Semănînd toate astea pe munți, la mare sau pe diverse șosele, nu-ți arăți nici specificul, nici farmecul autohton — fiindcă nu în așa ceva zace minunea acestui popor: ci în stînele, unele datînd din epoca matriarhatului, sau... de ce nu, din epoca bacantelor trace, (ai văzut, la stîna din Gilort era baci o femeie,) în poenile, potecile păstorești, în casele de vînătoare, în bisericuțele și-n crestele scăldate în soare — și mai ales în oamenii care se mișcă printre acestea, de cînd lumea și pămîntul. Oamenii întîlniți și de dumneata în recentul nostru drum, care nu știu ce-s alea whisky, pecsi sau țigaretele King Sire Lucky. Știu însă să pună troițe la margine de cărare, pentru necunoscuții pieriți între străini, știu să bea cu mulțumire o țuică bătrînească, să suie și să-și coboare turmele la date stabilite din moși-strămoși, părăsind această lume cu zîmbetul pe buze, cum de asemenea au fost învățați s-o părăsească tot din moși-strămoși. Pornind de la astfel de premise, care, (cum spui dumneata) s-ar putea înscrie în rîndul celor nerafinate, personal le prefer hotelurilor de lux, prefer bazinului Lido torentele de munte, după cum prefer bulevardului zgomotos al Bucegilor, (unde nu te-am dus tocmai din motivul ăsta,) pădurile pline de singurătate, pădurile cu cerbi, cu veverițe, cu păsări și cu liniște.

(Va urma)

Al. STRUȚEANU

ANOTIMP PERMANENT

De Mircea Sintimbreanu

Nu obține nimeni viza despărțirii de tinerețe! Prea e vrăjită tinerețea, prea o pierdem fără leac pentru a consimți noi înșine în a o expatria din locul de baștină al biografiei noastre. Cerul tinereții ne urmează, sau ne așteaptă, ca un cîine credincios și, după odissei îndelungi, uitînd că l-am părăsit, ne va recunoaște, mîngîindu-ne de rănile pribegiei.

Ștefuim mereu, printr-un permanent reflux al amintirilor tărîmurilor primare ale existenței noastre și migrația sufletului nostru într-acolo nu o poate împiedica nici o barieră. Poate pentru că, întocmai ca pe o amuletă, purtăm cu noi țărîna acestui teritoriu de care nu ne lăsăm frustrați pînă la ultima suflare, cea pe care i-o reînapoiem.

Călătoriile noastre spre zona vulcanică a vieții sînt mult mai numeroase decît presupunem și contabilizăm. Și nu folosim exclusiv vehiculul nostalgiei. Ne reîntoarcem pentru a ne identifica, pur și simplu, pentru a ne reîntîlni cu noi înșine. **„Et in Arcadia ego"**, poate spune oricine. Și o spune, de fapt, pentru că tinerețea este unul din învelișurile planetei — ca apa sau aerul. Ea este pretutindeni, fluviul cel mai puternic, cu cei mai mulți afluenți, minunea nicicînd secătuită. Ea întreține în lume basmul, gingășia, elanul, este oxigenul arderilor noastre, punțea cu care tentăm posteritatea și cu care prezentul ne ispitește în modul cel mai acut.

Pendulăm — orice am spune — spre tinerețe. Ca spre un anotimp permanent al sufletului nostru. Ne aflăm într-o continuă fraternitate și camaraderie cu ea, nu avem aici nimic necunoscut. Am fost și noi în această lume-grădină. Mugurii ei — în ciuda toamnelor — nu dau frunze căzătoare și oricîtă iarnă ne-ar bîntui, sîntem pe veci ancorați în marele solstițiu, al tinereții. E vîrsta nervilor descoperiți, unde fiecare clipă fuge ca un arcuș pe corzile sufletului, generînd o melodie unică și captivantă tocmai prin accidenții săi nerepetabili.

Rămînem tineri exact în ceea ce ne umanizează mai mult și ne desenează mai bine ca oameni. Îi vedem pe tineri și ne înțelegem mai bine datoria. Frăgezimea trebuie protejată! Fiecare tînăr este un manifest al bucuriei de a trăi, al răspunderii solidare pentru cel mai frumos dar al vieții, un **memento** pe cît de puternic pe atît de subtil adresat maturității noastre.

Vedem sute de tineri, zilnic, și fiecare ne vorbește despre răspunderea noastră. Îi observăm cum se metamorfozează, cum prind puteri, îndrăzneală, sens și fiecare pătrunde ca o rază de laser prin blindajul blazării și al obișnuinței, impune dinamului nostru lăuntric grăuntele de omenie fără de care toată forța noastră s-ar preface într-o agitație stearpă.

Sînt, toți acești tineri, COPIII NOȘTRI! Le urăm să trăiască și ei trăiesc perpetuînd umanitatea din seva căreia s-au hrănit înainte de a-i îmbogăți resursele.

Vedem tineri și știm că ne vedem, de fapt, pe noi înșine, în anticamera vieții, în ceea ce avem mai bun și mai frumos, bunătate și frumusețe, pe care — fără cultul a tot ce este tînăr — riscăm, aproape sigur, să le uităm și, cu aceasta, să le pierdem.

Tocmai de aceea nu obține nimeni viza despărțirii de tinerețe. Dar nici n-o cere nimeni. Condiția umană slăvește în tinerețe propria ei vîrstă. Și cea mai adecvată!...

ECHIPA ROMÂNIEI DE NERECUNOSCUT LA REIMS

De la trimisul nostru special Gh. NICOLAESCU

PARIS, 29 (prin telefon). La aproape un an după întîlnirea de la Paris (30 aprilie, 1—0) fotbaliștii francezi au repurtat acum, la Reims, o nouă victorie asupra fotbaliștilor români. Un stadion plin venit nu numai pentru echipa favorită, ci și pentru a vedea la lucru pe fotbaliștii români, acreditați cu o bună carte de vizită, a asistat la o victorie netă a echipei Franței și la o evoluție foarte slabă a echipei oaspe. Cel puțin în repriza I, a fost greu de descifrat în jocul fotbaliștilor români vreo idee clară, orientarea lor în teren. Ei au acționat precipitat, nervos, cu nenumărate greșeli de ordin tehnic și tactic. Apărarea imediată a evoluat defectuos.

Răducanu a greșit la primul gol, NEREUȘIND SĂ REȚINĂ MINGEA ȘUTATĂ DE REVELLI, DIN AFARA CAREULUI DE 16 m, *respingînd lateral, dreapta, la marginea careului, în apropierea liniei de corner, de unde Loubet a reușit să înscrie dintr-un unghi foarte dificil.* Portarul echipei noastre *a gafat grav și la faza premergătoare celui de al doilea gol, comițînd inutil un fault în careu asupra lui Revelli.* Michel l-a lansat pe Revelli, *Răducanu i-a ieșit acestuia în întîmpinare, a ajuns o dată cu el la balon, dar în loc să încerce prinderea sau devierea balonului, l-a lovit cu piciorul pe atacantul francez.* Penalty clar, în minutul 40, dar și *pînă atunci apărarea echipei române evoluase neinspirat, cu un marcaj foarte aproximativ, care a convenit de minune jucătorilor francezi, ce au practicat un joc vivace. Compartimentul median n-a reușit să-și facă simțită prezența, iar Dumitru, căruia i s-a încredințat rolul de „umbră" a lui Michel — coordonatorul echipei franceze — n-a izbutit de loc să se achite de această misiune, iar atunci cînd a pornit la atac a greșit numeroase pase.*

Atacul echipei noastre n-a reușit în prima repriză să țină mingea, *singur Dumitrache, în evidentă revenire de formă, constituind un pericol pentru poarta apărată de Carnus.*

SCHIMBĂRILE EFECTUATE ÎN REPRIZA SECUNDĂ S-AU REPERCUTAT POZITIV ÎN JOCUL ECHIPEI ROMÂNE, *care a evoluat acum mult mai aproape de posibilitățile ei.* În special *introducerea lui Dobrin a dat claritate acțiunilor.* Astfel, *am putut asista la o repriză echilibrată și, am putea spune, chiar cu o ușoară superioritate a reprezentativei române.*

Firesc, au *fost și cîteva ocazii de gol. Cea mai mare am notat-o cu două minute înainte de final cînd Lucescu demarcat pe aripa dreaptă, a centrat la marginea careului mic, pe partea opusă a terenului, acolo unde se afla Dumitrache care a trimis mingea cu capul, printr-un plonjon spectaculos, lîngă bară, jos. Numai* reflexul extraordinar al portarului Carnus, care a respins mingea cu piciorul de pe linia porții, a salvat echipa cocoșului galic de gol.

Echipa reprezentativă a României a evoluat la Reims într-o manieră total diferită celei de la Stuttgart, unde întîlnise un adversar mai dificil. De aceea înclinăm să opinăm că ea a avut, o comportare de nerecunoscut în seara meciului de la Reims, cea mai slabă din perioada premexicană.

COMENTARIILE PRESEI FRANCEZE

Presa franceză de azi dimineață este unanimă în a sublinia că partida nu s-a ridicat la un nivel tehnic și spectacular așteptat, că victoria echipei Franței, meritată, a fost obținută în fața unui adversar care s-a prezentat sub posibilitățile cunoscute. Astfel, într-un titlu mare, din prima pagină, ziarul „L'Equipe" se întreabă: *„2—0! În sfîrșit, o victorie franceză, dar în fața cui?"* Iar subtitlurile ce-l însoțesc detaliează această întrebare: *„Pe întreaga perioadă a primei reprize, echipa română a frînt jocul și a evoluat dur"; „Apariția lui Dobrin a transformat fericit jocul".* Același ziar caracterizează pregnant partida, prin două titluri edificatoare; primul, al articolului lui J. Ph. Rethacker: *„Mai mult angajament fizic decît precizie în echipa Franței"*, și celălalt aparținînd paginii de fotbal a aceluiași cotidian: *„Franța se aprinde, apoi se stinge în fața unei echipe a României cu două chipuri".* Se desprinde clar, și din aceste exprimări sintetice, că echipa României a evoluat diferit în cele două reprize și că jocul, în ansamblul său, n-a atins o cotă valorică înaltă.

Ca și Jacques Ferran, în editorialul său din „L'Equipe", și Pierre Lagoutte, în ziarul „Le Parisien libéré", încadrează victoria echipei cocoșului galic asupra tricolorilor noștri în rîndul celor menite să ridice cota internațională a echipei Franței: *„Victoria asupra României* — scrie Pierre Lagoutte — *care a ținut în șah, la 8 aprilie, echipa R. F. a Germaniei este, în orice caz, unul din rezultatele care ameliorează cota noastră internațională".* Iar Jacques Ferran, după ce arată că timp de 10 ani a urmărit în zadar încercările echipei Franței de a-și apropia un succes internațional, chiar și într-un meci amical, concluzionează că: *„Echipa Franței s-a impus indiscutabil în fața unei echipe române dezorientate..."*

Atît ziarul „L'Humanite" cît și „L'Aurore" relevă faptul că meciul a fost de un nivel foarte modest. Primul ziar citat subliniază însă în titlu: *„O echipă încandescentă a Franței triumfă în fața românilor lipsiți de punch"*, înfățișînd deci una din carențele esențiale ale echipei noastre. Și, sub acest titlu, J. Claude Grivot arată că: *„francezii au învins pe români, care ținuseră în șah pe fotbaliștii vest-germani la Stuttgart, dar meciul a fost de un nivel foarte modest pentru a fi comentat în termeni ditirambici. Să nu uităm, deloc, că numai datorită unui penalty, meritat de altfel, am reușit să ne mărim avantajul".* Iar Georges Pradel arată în „L'Aurore": *„Dacă echipa Franței a cîștigat ieri la Reims, în fața unei mediocre echipe a României, preocupată mai mult de apropiata sa evoluție mexicană la C. M. decît de a obține un rezultat asupra unui adversar eliminat de pe scena lumii fotbalistice, nu s-ar putea spune că ea cîștigă în valoare, în maturitate".*

Echipa României n-a reușit, deci, să-și ia revanșa asupra purtătorilor tricoului cocoșului galic și nici evoluția sa n-a putut conduce la aprecieri favorabile în acest penultim test dinaintea deplasării în Mexic. Să nu absolutizăm însă scopul acestui meci de pregătire și să nu uităm faptul că peste puțin timp, la 6 mai, tricolorii vor evolua, din nou, în fața unui adversar puternic, echipa Iugoslaviei.

La 6 mai, la Tirana

PARTIZAN — UNIVERSITATEA CRAIOVA

Săptămîna viitoare, în ziua de 6 mai, la Tirana, Universitatea Craiova va debuta în actuala ediție a „Cupei Balcanice" rezervată echipelor de club. Studenții craioveni vor evolua în această partidă în compania echipei Partizan Tirana.

În această grupă, Partizan Tirana a întîlnit la Tuzla (Iugoslavia) formația locală Slobova. Meciul s-a terminat cu un rezultat de egalitate: 1—1 (0—1).

SÎMBĂTĂ, ÎN MECI AMICAL

DINAMO-STEAUA

În această perioadă de întrerupere a campionatului diviziei naționale A, echipele bucureștene își continuă pregătirile, susținînd și partide amicale. Astfel, sîmbătă, pe stadionul din șos. Ștefan cel Mare, Dinamo va întîlni echipa Steaua.

Partida va începe la ora 10.

REFLECȚII DUPĂ 0-0 CARE NE-A AVANTAJAT

REZULTAT NECONCLUDENT MANIERA TRISTĂ...

fotbal

Așadar, scor alb în prima partidă de încercare a „cadeților" lui Cernăianu și Tătaru, partidă încadrată într-un mai vast program de pregătire urmărind Balcaniada (Sofia, iunie), program care mai include — după toate probabilitățile — un scurt turneu, de „rodare", în Turcia, spre finele lunii mai...

Așadar, 0—0, un scor dintre acelea cuminți, cel mai adesea necriticabil, susceptibil oricăror atenuări — „dacă nu rata cutare"... „dacă arbitrul dădea"... — un scor care, la urma urmei, n-ar fi avut darul să ne întristeze prea mult dacă echipa română nu ne-ar fi surprins, NEPLĂCUT, prin maniera de a aborda partida, dacă rezultatul final n-ar fi fost mai degrabă avantajos pentru gazde decît pentru oaspeți...

În fața unui team care, dincolo de unele certe virtuți de ordin tehnic, nu se prevala nici de nume sonore și nici de o experiență competițională bogată — sau cel puțin la fel de bogată ca a adversarului, prezent în teren cu 12 jucători de DIVIZIA A — **fotbaliștii români au practicat un fotbal cel mai adesea confuz, lipsit de orizont, de orientare tactică, de luciditate, nemulțumind profund tribunele și pe specialiștii asistenți la meci.**

Se va aduce ca argument în sprijinul minusurilor — și noi vom fi gata să-l acceptăm, convinși de justețea lui — tinerețea echipei, cu 6 jucători (Cringașu, Broșovschi, Beldeanu, Caniaro, Ștefănescu, Petreanu) prezenți anul trecut la turneul U.E.F.A. destinat juniorilor dar — sîntem fermi într-o asemenea afirmație — ASEMENEA CIRCUMSTANȚE ATENUANTE NU POT SCUZA PE DE-A ÎNTREGUL JOCUL SLAB PRACTICAT MARȚI DE TOATE COMPARTIMENTELE — FĂRĂ EXCEPȚIE! — ALE ECHIPEI.

Să ne explicăm: linia de fund — cu o notă specială pentru un Broșovschi care se pare că și-a pierdut, inexplicabil, cadența — a evoluat nesigură, surprinzător de puțin omogenă, fundașii centrali lăsîndu-se „păcăliți" de cîteva ori, decisiv, în faze care puteau fi fatale pentru poarta lui Oprea: **linia mediană — încredințată, temerar, foarte tinerilor Dudu Georgescu și Beldeanu — a dat un randament sub așteptări, componenții ei — altfel volitivi, hotărîți să „are" toată suprafața terenului — fie purtînd balonul prea mult de-a lungul și de-a latul terenului, fie trimițînd atacanților pase dintre cele mai riscante, „căutate", greu de interceptat.**

În sfîrșit, atacul — cu scuza unei amintite penurii de mingi servite — **a fost trei sferturi din timp fantomatic, abia introducerea lui Bălan părînd să-l mai impulsioneze, avansîndu-l mai amenințător spre buturile lui Rigoni.**

Există și aici un argument aparător: sistemul de joc al defensivei franceze, strictă, om la om, protejată de un „libero" deosebit de mobil, sistem pe care — recunoștea însuși profesorul Cernăianu — **jucătorii români nu știu încă (?!) să-l contracareze!**

Însușindu-ni-l și pe acesta, ne este foarte greu să aflăm o explicație — cît de cît plauzibilă — în virtutea cărela **Ștefănescu, Kun II sau Caniaro** (nota bene: ultimul propus nu de mult pentru lotul A!) **au avut o evoluție foarte modestă, nefăcînd pe gazon decît... act de prezență,** nepericlitînd NICI O DATĂ poarta franceză.

Știm, meciul cu Franța — neoficial — n-a fost decît o verigă a unui lanț pregătitor; știm, într-un asemenea caz nu rezultatul este lucrul cel mai important de pe lume; știm, la Balcaniadă echipa de marți va putea conta și pe alți cîțiva jucători aflați în prezent cu selecționata B în Mexic, pe Tătaru, pe Dincuță...

Cu toate acestea — întrebăm — cine ne va putea convinge că o asemenea echipă, reclamată în chiar meciurile disputate pe teren propriu, în fața unui public binevoitor, echipă lipsită de înzestrări și crezuri deosebite va realiza „saltul" așteptat (dar puțin prevăzut...) tocmai în funie, reușind să ne reprezinte onorabil într-o competiție de anvergura și regularitatea Jocurilor Balcanice?

Și ar mai fi ceva. Ne întrebăm, oare nu există nici o legătură — fie și tangențială — între jocul slab practicat marți de reprezentativa de tineret și schimbările intervenite nu de mult în structura și conducerea unei echipe care nu se plîngea nici de joc, nici de rezultate?

Să nu uităm că, din păcate, în fotbal — ce adevăr nou! — nu contează intențiile sau scuzele postume, ci numai golurile marcate în poarta adversarului...

Atunci?...

Ovidiu IOANIȚOAIA

Fotoreporterul nostru Theo MAGARSCHI prezent la un atac al tinerilor fotbaliști români: mingi pe sus, învălmășeală, cîte 5 jucători pe metru pătrat...

OLIMPIA SATU MARE — TATABANYAI BANYASZ 1-2 (1-1)

Peste 5 000 de spectatori au asistat la meciul amical internațional disputat marți la Satu Mare între echipa locală Olimpia și formația maghiară Tatabanyai Banyasz. Jocul a fost plăcut și a luat sfîrșit cu victoria oaspeților, cu scorul de 2—1 (1—1). Localnicii au început bine partida și au deschis scorul prin Barota (min. 18). În continuare, oaspeții au forțat și au restabilit egalitatea (Szabo — min. 23) și, după pauză, au înscris golul victoriei (Hernadi — min. 85). A arbitrat foarte bine O. Anderco — Satu Mare.

A. VERBA — coresp.

JOI ȘI SÎMBĂTĂ ÎN DIVIZIA C

În urma acordului intervenit între unele echipe, Federația română de fotbal a aprobat ca mai multe partide din etapa de duminică a campionatului diviziei C să se dispute astfel:

● **Joi, 30 aprilie:**

— Chimistul Baia Mare — Constructorul Baia Mare;

● **sîmbătă, 2 mai:**

— Electromotor Timișoara — U.M. Timișoara;

— Progresul Corabia — Caraimanul Bușteni;

— Carpați Sinaia — Dacia Pitești;

— Mașini unelte București — Voința București.

★

Partida Minerul Ghelar — Independența Sibiu, din etapa de duminică a campionatului diviziei C, nu se va disputa deoarece echipa Minerul este suspendată.

S-A ÎNCHEIAT CAMPIONATUL NAȚIONAL DE ȘAH PE ECHIPE

TG. MUREȘ (prin telefon). Marți a avut loc ultima rundă a campionatului de șah pe echipe. Iată rezultatele: Constructorul — Universitatea 4½—2½, Medicina Timișoara — Medicina Iași 4—3, Petrolul Ploiești — C.P.M. București 3½—3½, Electronica București — Mureșul Tg. Mureș 4—3, C.S.M. Cluj — Crișul Oradea 5—2.

CLASAMENTUL PE ECHIPE MIXTE. 1. Constructorul București 18 p (din 18 posibile), 2. Electronica București 14 p, 3. C.P.M. București 12 p (40½), 4. C.S.M. Cluj 12 p (35½), 5. Medicina Timișoara 11 p, 6. Universitatea București 7 p, 7. Petrolul Ploiești 6 p, 8. Mureșul Tg. Mureș 4 p, 9. Medicina Iași 3 p (24), 10. Crișul Oradea 3 p (21½).

CLASAMENTUL MASCULIN 1. C.P.M. București 30 p, 2. Constructorul București 26½ p, 3. C.S.M. Cluj 26 p.

CLASAMENTUL FEMININ: 1. Constructorul București 15½ p, 2. Electronica București 12 p, 3. C.P.M. București 10½ p.

ION PĂUȘ, coresp. principal

Loto-Pronosport

AUTOTURISME, EXCURSII LA ISTANBUL, ROMA ȘI FLORENȚA, PREMII ÎN BANI LA CONCURSUL SPECIAL PRONOEXPRES DIN 6 MAI 1970

Miercuri 6 mai a.c. va avea loc la București tragerea concursului special Pronoexpres care oferă participanților o bogată listă de premii în frunte cu autoturismele.

La acest concurs puteți cîștiga în număr NELIMITAT: Autoturisme DACIA 1300, DACIA 1100, MOSKVICI 408, ȘKODA 1000 MB și TRABANT 601; excursii la ROMA și FLORENȚA (cu avionul) și ISTANBUL; premii obișnuite în numerar de valoare variabilă și premii fixe în bani.

Se efectuează în total 5 extrageri = 34 de numere.

Și cu 3 lei puteți cîștiga un autoturism, o excursie sau un premiu în numerar.

Cu 15 lei se poate participa la toate cele 5 extrageri. Jucînd mai multe bilete de 15 lei aveți mai multe șanse de cîștig.

PRONOEXPRES

NUMERELE EXTRASE LA CONCURSUL NR. 18 DIN 29 APRILIE 1970

Extragerea I: 31 34 29 19 4 8
Fond de premii: 434 539 lei.
Extragerea a II-a: 17 10 30 26 2 24 23 45
Fond de premii: 389 610 lei.

PREMIILE TRAGERII LOTO DIN 24 APRILIE 1970

EXTRAGEREA I: Cat. I: 0,25 variante a 95 035 lei; cat. a II-a: 1,50 a 63 391 lei; cat. a III-a: 17 a 3 593 lei; cat. a IV-a: 16,45 a 5 780 lei; cat. a V-a: 166,45 a 571 lei, cat. a VI: 255,35 a 372 lei.

EXTRAGEREA A II-A: Cat. B: 0,25 a 100 000 lei; cat. C: 5,40 a 18 399 lei; cat. D: 23,50 a 2 928 lei; cat. E: 40,30 a 1 649 lei; cat. F: 48,05 a 1 383 lei.

AMBELE EXTRAGERI: Cat. Z: 1 186,95 a 100 lei.

Premiile mari au fost obținute de următorii: 100 000 lei: Vizireanu Stan — Brăila; 95 085 lei: Ionescu Dan-Mihai — Ploiești și 63 391 lei: Dinu Dumitru din București.

Numărul viitor al ziarului „SPORTUL" va apărea duminică 3 mai la orele obișnuite. Corespondenții noștri sînt rugați să ne telefoneze sîmbătă după ora 10 iar duminică de la ora 15.

...ȘI APELE SE DESFĂCURĂ CÎND MUNȚII SE MUTĂ DIN LOC

Am pătruns în strîmta vale a Lotrului din șoseaua Sibiului, spre stînga. Asfaltul neted, liniile electrice și de telefon — ghizi conștiincioși — ne arată că, dacă pînă mai ieri, nu întîlneai decît căsuțe pitorești acoperite cu olane înnegrite de vreme, rămase parcă din vremuri dacice, și turme de oi aninate pe povîrnișurile munților, acum a pătruns și aici civilizația modernă. După 32 de km. am făcut cunoștința vechii așezări Voineasa, sediul general al primului Șantier Național al Tineretului — Hidrocentrala de pe Lotru. „Sta viator!" — Oprește călătorule! Vechea formulă latină ne-a oprit și pe noi, acum, după secole, nu la odihnă, ci la a privi mai îndeaproape viața constructorilor.

LA ÎNCEPUT AU FOST OAMENII...

Se cunoșteau din alte locuri, mulți luminaseră împreună abruptii Bistriței sau trecătorile Argeșului.

Au venit și aici, pe valea superioară a Lotrului, să smulgă apelor sălbatice hergheliile de cai putere și să-i strunească prin cei cîțiva milimetri pătrați ai rețelelor spre locurile unde țara are nevoie de ele.

Apoi, au atacat piatra milenară, s-o destupe cu galerii, și au început să mute un munte întreg, din locul său de veci, în calea apelor încăpățînate ale Lotrului, asemenea anticului erou elin. Rarisimă încercare, căci, fără ajutorul betonului, barajul se naște numai din depuneri de arocamente și argilă. S-a văzut apoi, la străpungerea galeriei de deviere a Lotrului, înclinată la 32 de grade (de asemenea lucrare de pionierat) — după bucuria acestor oameni aspri și încercați, cît suflet pun în munca lor brigăzile lotrene ale tinerilor constructori.

Acum, sînt atacate, în același ritm, — ție, spectator „intrus" în acest furnicar, îți este greu să realizezi această izbucnire aproape furioasă de entuziasm — nu mai puțin de 22 de obiective.

La baraj, la castelul de echilibru, sau la centrala subterană situată la 140 m sub nivelul riului Latorița, toți acești oameni — în majoritate tineri — sînt hotărîți și nu e de mirare, ca, înainte de termen, prima turbină, în care se vor roti 8 metri cubi de apă, să-și înceapă viața și primii kilowați să ia lungile drumuri de sîrmă.

Am așteptat, așadar, sîmbăta, cînd, scăpați oarecum de sub impresia covîrșitoare a muncii de fiecare zi, să plecăm în vizita pe care ne-am propus-o și să-i găsim pe eventualii îndrăgostiți de sport.

O MINGE „PUSĂ" PE COLȚ ȘI O NEÎNCREDERE INFIRMATĂ

Mașina a oprit scurt la locul primului nostru popas: clubul secției auto de la Capra Foii.

Ne întîmpină, încă din ușă, țăcănitul regulat al unei mingi de ping-pong.

Înconjurați de suporteri ocazionali, doi tineri își disputa finala unui concurs „ad-hoc". Ultimele mingi, un schimb scurt de lovituri puternice, un „colț șters" de masă și electromecanicul Dan Iepure a cîștigat... sticla de bere!

Ne-am apropiat de proaspătul victorios care-și ștergea cu batista fruntea transpirată.

— Am lucrat și prin alte părți. Dar, știți, eu sînt chiar de aici, din Voineasa. Vă dați seama cît de repede m-am întors. Cum s-ar spune, lucrez la mine acasă... Iar acum, fiindcă nu am meci de fotbal, îmi satisfac a doua pasiune sportivă.

Între timp, la masă, alți doi concurenți, începuseră primul tur al unui nou concurs „open"...

Urcăm pe șosea, spre baraj, locul unde se lucrează la lumina zilei. Tumultul muncii de o săptămînă se potolise, munții respirau parcă ușurați în acest scurt răgaz, macaralele încremeniseră și ele. Grămezi uriașe de pietriș, stînci de zeci de tone își așteptau imobile rîndul, pentru a intra în trupul barajului... Cu cîtva timp în urmă, cineva fluturase pe aici ideea organizării unor concursuri de șah, că ar fi bine să fie mai multe jocuri, că poate oamenii ar vrea în timpul lor liber... Inginerul, un foarte bun profesionist, s-a întrebat: **„Ehei, oamenii ies obosiți din schimb, credeți că mai au timp și chef de așa?"**. S-au adus, însă, cîteva cutii noi și oamenii și-au găsit și timp și dispoziție pentru concursuri de șah, mai mult sau mai puțin oficiale. Inginerul se află acum printre ei. La început s-a mirat, apoi l-a sprijinit, acum joacă.

LANSĂRI LA 1185 DE METRI ÎNĂLȚIME!

Piscul Fîntînele, gazda lotului „Castel", se înalță povîrnit și inospitalier, dominînd trufaș văile. A trebuit însă să se închine și să se ofere „străinilor" care au venit să împlinte, aici cu prețul celor mai mari eforturi, castelul de echilibru al hidrocentralei. S-au construit bараci, au apărut o mulțime de instalații, iar zgomotul lor s-a făcut stăpîn pe liniștea milenară. Și iată că, cu toată această foame acută de spațiu plat, s-au ivit un șef de echipă, Gh. Stoichin și cîțiva tovarăși ai lui, îndrăgostiți de sportul lansării bilelor. Au stat, s-au gîndit, și n-au găsit altceva de făcut decît să devieze niște izvoare, să asaneze locul, să-l nivelieze de bolovani și să construiască o popicărie! Mai mult, și-au dorit o instalație electrică care să semnaleze popicele doborîte și-au făcut-o! Satisfacerea unei vechi și solide pasiuni a fost fericit rezolvată, cu puțină imaginație și mult entuziasm.

CURG APELE...

La 23 august anul trecut, s-a sărbătorit, într-un cadru festiv, inaugurarea unui teren de fotbal, aproape de centrul satului Voineasa, în stînga unuia dintre numeroșii afluenți ai Lotrului. Nici nu se putea ca sportul cel mai popular și mai iubit să rămînă nedreptățit! Că a trebuit să se apeleze la ajutorul buldozerelor, că echivalentul orelor de muncă patriotică s-a ridicat pînă la 192.000 de lei, că, uneori, mai cade un colț de stîncă în careul de 16 m., contează, să zicem, mai puțin. Ceeace este important, apare numai din înversunarea cu care echipele își disputa victoria, din plăcerea de a juca și de a vedea, din cînd în cînd, plasele porților scuturate de un aut tras cu sete de praful pietrei muncite pe toată întinderea Văii Lotrului. Terenul nu este omologat, dar ce contează! Fotbalul se joacă oricum și oriunde; chiar dacă tușa este făcută de o apă curgătoare... Valurile spumegînde izbesc încăpățînate bolovanii cu zgomotul acela neîntrerupt care, — acum, aici, — nu are nimic supărător în el.

De la vinzoleala sclipitoare și fără odihnă îți ridici ochii în sus, departe, spre crestele încă înzăpezite ale masivului Paring. Și te gîndești la amatorii de schi, care nu și-au uitat una din distracțiile favorite: inginerii Volf Haneș, Cornel Iiosan, Götz Bartmus...

Și apele curg, mereu, lăsînd în urmă piatra șlefuită de ele și de trecerea timpului.

Cînd acei, care acum sculptează în piatră anii petrecuți pe aceste meleaguri lotrene, vor pleca, mărturie a recerii lor va rămîne măreață realizare care se cheamă

HIDROCENTRALA DE LA LOTRU.

Căsuțele cu olane înnegrite, pitite printre copaci, asistă, mirate parcă, la hotelurile, restaurantele, complexele, concepute într-o eleganță linie arhitectonică care se nasc în fața lor, pe panta muntelui. Vechea localitate Voineasa își vede, dintr-o dată, schimbată condiția de sătuc uitat și pierdut în creierul munților, într-o modernă stațiune turistică internațională.

Radu TIMOFTE

Nici un reproș arbitrului. Dimpotrivă...

Se pare că și pe meleagurile diviziei C fair-play-ul a început să devină o noțiune acceptată pe terenurile de fotbal. Cei puțin, de către conducătorii de echipe. Este un prim succes. Mai tîrziu, va veni, poate, rîndul jucătorilor și, mai ales, al publicului.

Deocamdată, să consemnăm gestul președintelui secției de fotbal de la Unirea Dej, Silviu Andru, care nu numai că n-a adus tradiționalele invinuiri arbitrajului, după ce formația din Dej a pierdut partida cu G.I.B. Gherla, dar a socotit că e cazul să trimită o telegramă către F.R.F., pentru a evidenția felul corect cum a arbitrat brigada sibiană Andrei Tudor, Ioan Marian și Ioan Vințan.

Meciul Metalul Tîrgoviște — Metrom Brașov se va disputa sîmbătă

Întîlnirea Metalul Tîrgoviște — Metrom Brașov, din campionatul diviziei B — seria I, în urma acordului intervenit între cele două echipe, se va disputa sîmbătă la Tîrgoviște.

Meciul va avea loc de la ora 17.

CUPON DE CONCURS

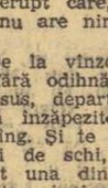

Numele și prenumele: . . . . . .

. . . . . .

Adresa: . . . . . .

. . . . . .

1. CE ECHIPE VOR OBȚINE CALIFICAREA PENTRU SFERTURILE DE FINALĂ (reamintim: din fiecare grupă se califică primele DOUĂ CLASATE)?

GRUPA A . . . . . .

GRUPA B . . . . . .

GRUPA C . . . . . .

GRUPA D . . . . . .

2. CE ECHIPA VA CIȘTIGA CAMPIONATUL MONDIAL?

. . . . . .

PENICILINA ŞI STEAUA CAMPIOANE LA VOLEI

EPILOG

Un uriaş semn de întrebare se profila peste acest final al turneului de pe Bega, dar s-a şters, cu o zi înainte, provocind un final consumat în note discrete şi încheiat cu aceeaşi campioană, Steaua, cu un Dinamo abătut, după peripeţiile debutului, dar cu mingierea celor trei victorii finale, cu un Rapid pe care renaşterea dinamovistă l-a îndepărtat de prima treaptă a podiumului, spre tristeţea atîtor suporteri, cu o echipă gălăţeană invocînd neputincioasă numele fostului său antrenor Florin Balaş. Un epilog în care tensiunea s-a risipit pe nesimţite, lăsînd cale liberă doar voleiului pur, nealterat de nimeni.

Încet-încet „Olimpia" s-a golit pentru ultima oară la turneul final. Din locurile pe care le-au ocupat seară de seară a coborît „veteranul" Alecu Muşat, nume cu rezonanţă în volei, au coborît soţii Koin, a căror inimă a bătut necontenit pentru cei cîţiva dintre băieţii pe care ei i-au lansat spre culmi şi, în special, pentru Drăgan. Poate pentru că Aurică le rămăsese cel mai drag şi mai apropiat, poate pentru că îl înţelegeau mai bine pe — acum — antrenorul tînărului Rapid. Au coborît de la locurile lor şi fetele şcolii sportive timişorene, care au consemnat în carnetele lor fază cu fază întregul turneu final. Profesorul bucureştean Paul Braşoveanu şi-a luat aparatul de filmat şi a plecat şi el...

Luminile s-au stins şi sala a rămas pustie, tăcută, în mijlocul unui peisaj Coticellian, peste care au fost răspîndite, parcă din greşeală, melancolice nuanţe bacoviene. Undeva în apropiere nişte întîrziaţi murmură fără chef o melodie. Cineva din grup o întrerupe: „ştiţi că Tică Tănase a plîns mărţi seara ? Ca niciodată..."

Seara tîrziu, ecourile victoriei teşencelor în faţa dinamovistelor a ajuns şi aici pe malurile Begăi. Simţim de la depărtare euforia noilor campioane. Să le oferim în dar un buchet de lăcrămioare.

Aurelian BREBEANU

TIMIŞOARA: Aplauze pentru învingători

S-a încheiat, aşadar, şi cea de a 21-a ediţie a „naţionalelor" de volei masculin. Sala „Olimpia" din Timişoara a cunoscut, timp de şase zile, freamătul marilor întreceri sportive. Titlul suprem a fost cîştigat pentru a patra oară consecutiv, de Steaua, care adaugă, astfel, cel de al 8-lea trofeu în vitrina clubului. Nici acum, însă, în ultima zi a turneului, surprizele nu au lipsit.

POLITEHNICA GALAŢI — DINAMO BUCUREŞTI 3—2 (10, 10, —9, —14, 13). Dinamo, care — după ce în tur adăugase zestrei sale doar o victorie — a început returul cu speranţe, învingînd pe rînd Steaua şi Rapid, a capotat — cine ar fi crezut ? — în faţa Politehnicii. Aruncînd în joc toate cunoştinţele şi resursele de care dispun, studenţii gălăţeni (mai puţin Udişteanu) au reuşit să-şi surprindă adversarul. Aşa se explică cîştigarea primelor două seturi. Dinamoviştii, văzîndu-şi periclitat locul doi, se mobilizează, joacă mai atent la fileu, şi cîştigă setul trei. În setul următor, gălăţenii conduc în permanenţă, au setbol la 14—12 şi 14—13, sînt apoi egalaţi şi pierd la 14—16. Setul decisiv are o evoluţie interesantă (3—0, 3—6, 9—11, 11—13... 15—13), fiind cîştigat de gălăţeni, mai proaspeţi, mai decişi în finalizare.

A arbitrat, inegal, C. Muşat (Constanţa), secondat de G. Borghida (Timişoara).

STEAUA — RAPID 3—0 (12, 12, 11). Campionii şi-au onorat titlul cîştigat, făcînd un joc spectaculos, cu preţul unei mari risipe de energie, în faţa rapidiştilor. Cu o formaţie omogenă, militarii au cîştigat fără drept de apel.

Cuplul bucureştean de arbitri I. Niculescu şi I. Covaci a condus bine.

CLASAMENT FINAL

1. Steaua	28	24	4	76:25 52
2. Dinamo	28	22	6	74:33 50
3. Rapid	28	21	7	70:31 49
4. Politehnica	28	17	11	63:52 45

După disputarea ultimului joc, a avut loc festivitatea de premiere, în cadrul căreia au fost oferite, formaţiei Steaua, „Cupa de cristal", tricourile şi plachetele de campioni.

Din partea C.J.E.F.S. şi a Comisiei de volei Timiş, au fost înmînate trofee şi diplome următorilor jucători : Aurel Drăgan (cel mai complet jucător al turneului), I. Bartha (cel mai bun trăgător) şi M. Stamate (cel mai bun ridicător).

P. ARCAN

BUCUREŞTI: O finală dramatică

În aplauzele unei săli aproape pline, s-a tras cortina peste ultima secvenţă a turneului final al campionatului feminin de volei. Pe parcursul celor şase zile de întreceri, am asistat la o luptă epuizantă, fiecare echipă şi, în special, cele două vîrfuri — Dinamo şi Penicilina — căutînd să-şi valorifice, la nivelul maxim, potenţele tehnico-tactice. **FAPTUL CĂ echilibrul aproape perfect — ne referim la primele două formaţii, departajate doar la setaveraj — a planat pînă la ultima minge, pentru a stabili campioana, ÎNTĂREŞTE AFIRMAŢIA NOASTRĂ ANTERIOARĂ, CĂ EDIŢIA 1969/70 A CAMPIONATULUI FEMININ DE VOLEI A FOST CEA MAI DRAMATICĂ DIN ULTIMII ANI.**

În „prologul" disputelor de ieri au evoluat Rapid şi Universitatea Timişoara. Rapidistele nu puteau pierde medaliile de bronz nici dacă părăseau învinse terenul. Ele au reuşit, însă, să depăşească garnitura timişoreană cu 3—1 (11, —9, 5, 10), în urma unui meci asupra căruia oboseala şi-a pus, evident, amprenta. În urma acestui joc echipa Rapid a ocupat locul III în clasamentul final, iar Universitatea Timişoara locul IV. Au arbitrat foarte bine I. Armeanu şi M. Albuţ.

Senzaţională — nu exagerăm cu nimic — a fost finala de ieri, dintre Dinamo şi Penicilina. Una din echipe trebuia să cîştige, dar care ? Ambele aveau aceleaşi şanse, rămînea doar ca jocul fiecăreia să încline balanţa de o parte sau de alta. A cîştigat PENICILINA, după cinci seturi de tensiune copleşitoare. Evoluţia scorului pe seturi ne scuteşte de orice comentarii suplimentare. **Setul I :** 0—1, 1—1, 3—1, 3—3, 3—4, 4—4, 5—4, 5—5, 7—5, 7—6, 10—6, 10—9, 12—9, 12—10, 13—10, 13—13, 13—15 ; **setul II :** 0—2, 2—2, 5—2, 5—5, 5—7, 6—7, 6—9, 8—9, 10—10, 15—10 ; **setul III :** 0—3, 3—3, 3—5, 4—5, 4—8, 6—8, 6—9, 6—15 ; **setul IV :** 3—0, 3—2, 6—2, 6—3, 11—3, 11—4, 12—4, 12—6, 13—6, 13—13 !, 15—13 ; **setul V :** 0—1, 1—1, 1—4, 3—4, 3—5, 5—5, 6—5, 6—8, 7—8, 7—13, 10—13, 10—14, 10—15. Aşadar, scor final 3—2 pentru Penicilina, care devine astfel campioană naţională.

Remarcăm întreaga echipă a teşencelor care au luptat din răsputeri pentru victorie. Dinamovistele s-au arătat demne de adversarele lor, dar cum în sport trebuie să învingă cel mai bun, ieri a învins Penicilina.

Ne pare rău că întreaga partidă a fost umbrită de arbitrajul total nesatisfăcător al cuplului V. Arhire (în special) şi I. Amărăşteanu.

Em. FANTANEANU

CLASAMENTUL FINAL este următorul : 1. PENICILINA, 2. Dinamo, 3. Rapid, 4. Universitatea.

Gală internaţională de box la Oltenita

În cinstea zilei de 1 Mai, marţi s-a disputat la Oltenita un meci de box între echipele S.N.O. şi Dobrudja Tolbuhin (Bulgaria), urmărit cu viu interes de aproape 1 000 de spectatori. Avînd în formaţie cîţiva pugilişti de real talent (Melanov, Gheorghiev), oaspeţii au cîştigat cu 18—14. C. Guriţă şi S. Viorel s-au dovedit cei mai buni boxeri ai echipei gazdă, acţiunile lor purtînd amprenta combativităţii şi a tehnicii. Ei i-au învins, detaşat, pe Iani Cazakov şi, respectiv, Costov Ivanov.

Celelalte rezultate tehnice : M. Melanov b.p. I. Petre ; Ł. Derviş (T) b.p. Gh. Fileaţă ; V. Velicov b. desc. 3. M. Nicolae ; S. Colev b.ab. 1 Gh. Florea ; Şt. Florea b. desc. 1 Şt. Dimitrov ; R. Gheorghiev b.p. M. Dicu.

NICOLAE NIŢĂ arbitru

SCRIMERI ROMÂNI PESTE HOTARE

La sfîrşitul acestei săptămîni, scrimerii români vor evolua în noi competiţii internaţionale. Reprezentativa de floretă a ţării, alcătuită din Ţiu, Haukler, Falb, Ardeleanu, Habala, ia parte la tradiţionala întrecere „Cupa Gaudini" care se desfăşoară în oraşul francez Beziers şi care mai reuneşte echipele Franţei, Italiei şi Ungariei.

La Budapesta, sabrerii clubului „Steaua" (Vintilă, Nicolae, Alexe, Culcea, Bădescu, Nilcă) vor primi replica celor mai bune formaţii de club de pe continent în cadrul Cupei campionilor europeni.

ECHIPA DE POLO A ROMÂNIEI, LA NEAPOLE

Echipa naţională de polo părăseşte astăzi Capitala pentru a întreprinde un turneu în Italia şi Spania. Primul popas — la Neapole, unde formaţia României va juca între 1 şi 3 mai cu Italia, Iugoslavia şi Ungaria. În continuare, reprezentanţii ţării se vor deplasa în Spania, pentru a susţine două întîlniri amicale. Vor face deplasarea : Cheţan şi Huber — portari, Zamfirescu, Novac, Szabó, Ţăranu, Popa, Blajec, Culineac, M. Popescu şi Rusu. Delegaţia este condusă de Valeriu Buzea, vicepreşedinte al F. R. Nataţie.

CAMPIONATUL NAŢIONAL DE CANOTAJ-FOND DESCHIDE OFICIAL SEZONUL '70

Bega, pista de iarnă şi de primăvară a canotajului nostru, găzduieşte — simbătă şi duminică, etapa decisivă a campionatului naţional de fond, competiţie care marchează, de cîţiva ani, deschiderea oficială a sezonului. Precedate de concursuri în centrele nautice din ţară (unele, ca cel de pe Herăstrău, promiţătoare prin numărul masiv al concurenţilor — 131), întrecerile finale de la Timişoara constituie o primă verificare a potenţialului secţiilor de specialitate (în frunte cu Dinamo, Steaua şi C.N.U.), un control de început al pregătirii individuale, ce-i drept pe distanţe neclasice. Ar fi de dorit, de aceea, ca la această întîlnire nautică să nu lipsească nici o vîslă sau ramă cu veleităţi, chiar şi din categoria celor mai tinere. Cum ar fi de dorit, de asemenea, ca depărtajarea consacraţilor (cu valori mai apropiate) să poarte girul unor condiţii echitabile de concurs în ceea ce priveşte calitatea ambarcaţiunilor.

Pe parcursul celor două zile ale fondului figurează probe pentru seniori (7 — fiecare pe 10 km), senioare (5—5 km), juniori 19 ani (4—7,5 km), juniori mari (5—5 km) şi junioare mari (3—3 km). Şi-au anunţat participarea numeroşi canotori din Bucureşti, Timişoara, Arad, Tg. Mureş, Bacău, Satu Mare. Sîntem siguri că atît organizatorii cît şi inimoşii spectatori timişoreni vor acorda evenimentului sportiv atenţia cuvenită.

Un concurs atletic atractiv

„PRIMĂVARA" — JUNIORILOR MARI

După juniorii mici, este acum rîndul celor de 17—19 ani să-şi măsoare forţele în cadrul unei competiţii atletice tradiţionale, concursul republican de primăvară. Întrecerile, după cum am mai anunţat, vor fi găzduite de stadionul Republicii din Capitală, simbătă — de la ora 13 şi duminică — de la ora 9. Concursul care reuneşte la start pe cei mai merituoşi atleţi juniori este aşteptat cu interes, scopul lui principal fiind verificarea stadiului de pregătire a acestora înaintea unui bogat sezon de competiţii cu caracter intern şi internaţional. În ceea ce priveşte selecţionarea lotului republican pentru mitingul balcanic de juniori de la Atena şi campionatele europene de la Paris, aceasta va avea loc în zilele de 23 şi 24 mai, cu prilejul concursului de primăvară al seniorilor.

Vor lua startul, între alţii : **Maria Lincă-recordmană de senioare pe 1500 m, Rafira Fiţa, Leontina Sălăjan, Alina Popescu, Mihai Negomireanu, Gh. Hidi, Sorin Păsulă, Francisco Gedeon, Costel Ionescu.**

LA SFÎRŞIT DE SĂPTĂMÎNĂ

Sfîrşit de săptămînă. Ore de destindere sau sacrificate (este un fel de a spune) pe altarul pasiunilor personale. Ore, sute de mii de amatori de sport abia le aşteaptă, închinate sportului. Şi pentru ca alegerea orelor sportului să se facă cît mai repede, oferim mai jos o succintă prezentare a programului competiţional din acest sfîrşit de săptămînă.

BASCHET — Doar două meciuri duminică în Capitală, dintre care unul deosebit de interesant : Steaua—„U" Cluj. Învinşi, în tur, în oraşul de pe Someş, steliştii vor lupta pentru victorie, absolut necesară, de altfel, pentru realizarea aspiraţiilor lor la titlul de campioni ai ţării. Programul : sala Floreasca, de la ora 9 : „U"—Olimpia Bucureşti (f B), Steaua—„U" Cluj (m. A).

BOX — Steaua şi Dinamo, echipele cele mai reprezentative ale boxului românesc, îşi vor disputa simbătă titlul de campioană a ţării. Un derby care va reuni între corzi un mare număr de campioni naţionali şi europeni. O finală care, după părerea specialiştilor, nu va fi uitată curînd. Primul sunet de gong : ora 19, pe stadionul Republicii.

CAIAC-CANOE — La numai o săptămînă de la inaugurarea sezonului, fruntaşii acestui sport aparţinînd cluburilor bucureştene se întîlnesc simbătă dimineaţa de la ora 7,30 — în întrecerile „Cupei 2 Mai". Concursul se va desfăşura pe apele lacului Herăstrău, în program figurînd probe pentru juniori (I şi II), seniori şi senioare.

FOTBAL — Amatorii sportului cu balonul rotund pot asista, simbătă, de la ora 17, pe stadionul Politehnica, la partida dintre formaţiile bucureştene Sportul studenţesc şi Progresul. Duminică, sînt programate meciuri din campionatele diviziei C şi juniori. În plus, două „amicale" : Dinamo Buc. — Steaua (simbătă, stadionul Dinamo, ora 10) şi Rapid—Farul (duminică, stadionul Giuleşti, ora 10).

HANDBAL — Simbătă terenul Dinamo găzduieşte un cuplaj din campionatul feminin, în care sînt programate două aşteptate derbyuri. La ora 17,40 se întîlnesc fruntaşele clasamentului, Confecţia şi Universitatea Bucureşti, iar în deschidere, la ora 16,30, are loc un meci hotărîtor pentru evitarea retrogradării : Progresul—Rapid Bucureşti. Duminică programul este următorul : teren Voinţa, ora 10,15 : Voinţa—Politehnica Timişoara (m A) ; teren Tineretului, ora 16,30 : I.E.F.S.—Voinţa Odorhei (f. A), ora 17,45 : Universitatea—Rafinăria Teleajen (m A).

LUPTE — Simbătă şi duminică etapa a IV-a a campionatului republican de lupte greco-romane şi libere programează în Capitală trei reuniuni la care participă 12 formaţii. Simbătă — de la ora 10 — sala Dinamo va găzdui întrecerile de libere, la care participă Dinamo Bucureşti, Olimpia Satu Mare, Nicolina Iaşi şi Tomistex Constanţa, iar după-amiază — de la ora 16 — în aceeaşi sală se vor întrece echipele de greco-romane Dinamo Bucureşti, IPROFIL Rădăuţi, C.F.R. Timişoara şi C. S. Piteşti. Duminică, în sala clubului Steaua — de la ora 10 — tot la lupte libere, îşi vor măsura forţele echipele Steaua, Steagul roşu Braşov, A. S. M. T. Lugoj şi Progresul Brăila.

RUGBY — Campionatul de rugby programează o partidă de mare atracţie Dinamo—Steaua (teren Parcul Copilului, ora 10,30). În deschidere, Grivita Roşie va primi replica Vulcanului. În rest, divizionarele B continuă cursa spre... A.

VOLEI — Campionatul diviziei A s-a încheiat. A rămas „B"-ul. Este interesant de urmărit disputa echipelor din eşalonul al doilea care tind a pătrunde în rîndul elitei. Joi, în sala Giuleşti (de la ora 17) şi Duminică, în sala Giuleşti (de la ora 8) şi Constructorul (de la ora 8.30) vom asista la cele opt partide programate în Capitală.

ATLETISM — Cîteva sute de atleţi, din noua generaţie, vor evolua, simbătă, (ora 13) şi duminică (ora 9) în cadrul concursului republican de primăvară, de la stadionul Republicii.

Motocrosişti români în întreceri internaţionale

● **Marţi au părăsit Capitala cunoscuţii motocrosişti Constantin Goran şi Aurel Ionescu, plecînd în Cehoslovacia, unde vor participa între 1-3 mai la două concursuri internaţionale. Sportivii români sînt însoţiţi de antrenorul Cicerone Coman.**

● **Tot marţi au plecat în Ungaria alergătorii de dirt-track Alexandru Datcu şi Ion Marinescu, pentru a concura — în aceeaşi perioadă — la o reuniune internaţională.**

ÎNTRECERILE TENISMANILOR

Începînd de ieri şi pînă luni, tenismanii fruntaşi sînt din nou în întrecere. Se dispută primele întîlniri din cadrul campionatului divizionar, ediţia 1970. Iată programul jocurilor, pe terenurile bucureştene (primele echipe notate sînt gazde) : 29—30.IV Progresul—Politehnica Cluj, Dinamo—Steaua, Constructii—Steagul roşu Braşov ; 1—2.V Steaua—Progresul, Constructii—Politehnica, Dinamo—Steagul roşu ; 3—4.V Constructii—Progresul, Steaua—Steagul roşu, Dinamo—Politehnica Cluj.

RUGBYŞTII JUNIORI ÎNCEP TURNEUL FINAL

Pentru desemnarea campioanei de juniori la rugby, întrecerile din cadrul turneului final al campionatului republican se vor desfăşura începînd de la 10 mai. Vor participa campioanele pe zone sau judeţe şi primele 4 echipe din campionatul Capitalei.

BASCHETBALIŞTII IUGOSLAVIEI DORESC SĂ TRANSFORME VEŞNICUL ARGINT ÎN AUR

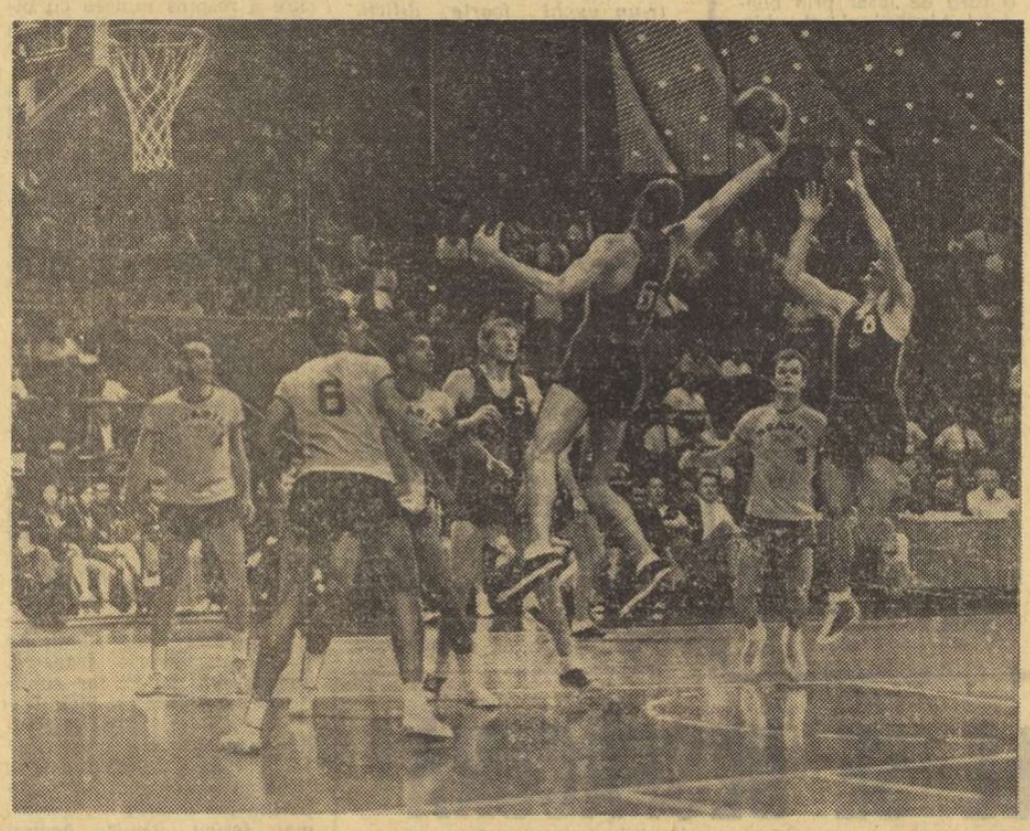

Între panourile de baschet, două echipe mari, Iugoslavia şi Brazilia, înfruntîndu-se la ultima ediţie a campionatului mondial

Ediţia a VI-a a campionatului mondial de baschet (masculin) — prima pe continentul nostru — se va desfăşura în luna mai a acestui an în Iugoslavia. Întîlnirile preliminare vor avea loc în oraşele Sarajevo, Split şi Karlovac, iar turneul final în cunoscuta sală Tivoli din Ljubljana.

Cărui fapt se datorează această cinste acordată mişcării sportive iugoslave ? În ultimii 25 de ani, baschetul din această ţară a cunoscut o dezvoltare impetuoasă, concurînd cu succes la marile confruntări, fie ele balcanice, europene sau mondiale. Numai în ultimii doi ani, juniorii iugoslavi au devenit vicecampioni europeni, senioarele au cucerit în Sicilia medalia de argint la europene, iar la seniori, argintul europenelor, mondialelor şi J.O. străluceşte puternic în panoplia reprezentativei acestei ţări.

De fapt, nu există în lume o forţă baschetbalistică care să nu fi plecat steagul în faţa reprezentanţilor iugoslaviei. Pînă şi echipele S.U.A., URSS, Braziliei — reputate ca cele mai puternice — au băut din cupa înfrîngerii după întîlniri cu „copiii de argint" ai baschetului iugoslav. I-am numit astfel, fiindcă de mai multe ori ei au fost răsplătiţi cu medaliile de argint, pentru locurile doi cucerite în mari competiţii.

Cine oare din cei care urmăresc acest frumos joc, nu au auzit de celebrii jucători Vilmoş, Daneu, Djurici, Nicolici, Tvetcovici, Cermak, Ciosici, Raznatovici, Plecas, Djerdja, ca să nu amintim decît de cîţiva din ultima pleiadă iugoslavă. Sau de celebrul Radivoj Koraci, cu „stînga" sa de aur, decedat atît de tragic anul trecut într-un accident de automobil.

În 25 de ani de activitate cei mai buni baschetbalişti iugoslavi au jucat pe toate continentele (în afară de Australia), susţinînd 369 de meciuri internaţionale. Cel mai mare succes al lor a fost obţinut în 1966, la Santiago de Chile, în turneul jubiliar FIBA — campionat mondial neoficial — unde au cucerit locul I. Dar de mai multe ori, în istoria ultimilor ani, ei au fost clasaţi pe locul secund. Ultima oară, la J.O. din Mexic, baschetbaliştii iugoslavi au primit medaliile olimpice de argint. Şi acum ne sînt vii în minte descrierea ultimelor minute din întîlnirea, decisivă pentru locul doi, cu echipa U.R.S.S. O încleştare de forţe, între doi coloşi. Ce nervi a avut Ciosici, în ultimul minut, beneficiind de două aruncări libere... Într-o tensiune ajunsă la culme, acest magnific jucător a înscris ambele încercări, aducînd victoria echipei sale.

La campionatele mondiale oficiale din 1963 (la Rio de Janeiro), la cele din 1967 (Montevideo), sportivii iugoslavi au dobîndit de asemenea medaliile de argint. Campionatele bătrînului continent" din 1961 — Belgrad, 1965 — Moscova, 1969 — Neapole, au însemnat tot atîtea locuri doi — argint ! S-ar părea că acest metal este predestinat baschetbaliştilor iugoslavi.

Poate că peste cîteva zile, la Ljubljana (10—24, V), veşnicul argint se va transforma în aur strălucitor. Nu este imposibil, deoarece noul val al baschetbalului iugoslav nu este cu nimic mai prejos de generaţia din 1961. Ar fi o splendidă încununare adusă unei activităţi baschetbalistice de mare prestigiu.

Pentru succesele deosebite obţinute de-a lungul anilor, pentru propaganda făcută acestui sport, la cea de a 25-a aniversare a Republicii, preşedintele Tito a decorat Federaţia iugoslavă de baschet cu înaltul ordin „Merite pentru popor", iar o serie de foşti şi actuali jucători, activişti şi arbitri au primit medalii comemorative.

Gh. GLISICI

sportul în lume

ECHIPA DE HALTERE STEAUA A ÎNVINS CAMPIOANA POLONIEI

5 recorduri naţionale îmbunătăţite de V. Rusu şi F. Balaş

Echipa de haltere Steaua, campioana României, a susţinut la Varşovia o întîlnire amicală cu formaţia Legia, campioana Poloniei. Halterofilii bucureşteni au obţinut victoria cu 4—3. Un rezultat deosebit de valoros a realizat V. Rusu, care a participat la categoria cocoş şi s-a clasat pe primul loc cu 337,5 kg (record naţional). El a mai îmbunătăţit recordul la smuls (100 kg) şi la aruncat (130 kg). Alte două recorduri a realizat F. Balaş (cat. semimijlocie) : 415 kg la total şi 160 kg la aruncat. Sportivul român a ocupat primul loc. Celelalte două victorii ale echipei Steaua au fost realizate de D. Niculescu (cat. uşoară) cu 357,5 kg şi de Marin Cristea (cat. semigrea) cu 415 kg.

LA ZAGREB, FISCHER ARE 2 PUNCTE AVANS

Turneul internaţional de şah început la Rovinj (Iugoslavia) continuă la Zagreb. Conduce R. Fischer (S.U.A.) cu 10 puncte din 12 posibile. El este urmat în clasament de Gligorici (Iugoslavia) şi Korcinoi (U.R.S.S.), cu cîte 8 puncte. Hort (Cehoslovacia) şi Petrosian (U.R.S.S.) totalizează cîte 7½ puncte.

În runda a 12-a, Fischer l-a învins pe Udovcic, Korcinoi a cîştigat la Kovecevici, Kurajiţa a remizat cu Hort. Cu acelaşi rezultat s-a încheiat partida dintre fostul campion mondial Petrosian şi maestrul român Ghiţescu.

CONGRESUL A.I.P.S.

BELGRAD, 29 (Agerpres). — În cadrul lucrărilor congresului Asociaţiei Internaţionale a Presei Sportive (A.I.P.S.), trofeul iniţiat pentru organizarea celui mai bun serviciu de presă la manifestările sportive de anul trecut a fost atribuit oraşului Atena, pentru modul exemplar în care a organizat campionatele europene de atletism. În anul 1971, congresul AIPS va avea loc la München, iar în 1972 la Florenţa.

Telex • Telex • Telex • Telex

Proba de obstacole pentru „Premiul Omega" din concursul internaţional de călărie de la Roma a revenit italianului Castellini. „Marele premiu al oraşului Roma" (baraj) s-a încheiat cu succesul cunoscutului călăreţ italian Piero d'Inzeo.

■

Turul ciclist al Spaniei a continuat cu desfăşurarea etapei a 5-a (Lorca — Calpe, 209 km). Victoria a revenit spaniolului Santamarina, cronometrat în 5 h 15:26. În clasamentul general individual continuă să conducă olandezul Pijnen, urmat la 4 sec. de spaniolii Ocana şi Santamarina.

■

Campionul mondial de box la cat. până, franco-australianul Johnny Famechon, îşi va pune titlul în joc în faţa şalangerului său oficial Vicente Saldivar (Mexic) la 9 mai, pe ringul arenei „Palazzo dello Sport" din Roma.

■

La San Juan (Argentina) continuă C.M. de hochei pe rotile. Iată cîteva rezultate : Spania — S.U.A. 8—4 ; Italia — Franţa 8—0 ; Brazilia — Chile 7—4 ; Argentina — Olanda 5—2. În clasament conduc Argentina şi Spania cu cîte 14 p, urmate de Portugalia — 13 p şi Brazilia — 9 p.

În cadrul turneului de tenis de la Bournemouth, francezul J. Goven a obţinut o surprinzătoare victorie cu 6—3, 6—2, 3—6, 7—9, 6—1 în faţa australianului Tony Roche. Alte rezultate : Baltrick — Barthes 6—4, 8—6, 7—5 ; El Shafei — Stilwell 6—0, 6—3, 9—11, 6—1 ; Cox — W'Godrella 7—5, 6—3, 6—1 ; Okker — Barrett 6—1, 6—0, 2—6, 6—1.

■

În campionatul de hochei pe gheaţă al U.R.S.S. continuă să conducă T.S.K.A. Moscova cu 79 p urmată de Spartak Moscova — 65 p şi Himik Vorskresenk — 62 p.

■

În cursul acestei săptămîni se va proiecta pe ecranele unui mare cinematograf din Atena filmul documentar „Campionatele europene de atletism — Atena, 1969". Filmul durează aproximativ două ore şi aparţine regizorului grec Angelos Lambrou, fost campion naţional de sprint în anul 1930.

■

Competiţia internaţională de automobilism „Marele Premiu al S.U.A." va avea loc la 4 octombrie la Watkins Glen în apropiere de Buffalo. La competiţie pot participa numai 24 de echipaje.

PRIMELE LOTURI DEFINITIVE PENTRU MEXIC

BRAZILIA

Delegaţia braziliană care va pleca la Guadalajara vineri cuprinde următorii 22 de jucători : Ado, Felix, — portari ; Carlos Alberto, Ze Maria, Baldochi, Fontana, Marco Antonio, Everaldo, Joel, Rio — fundaşi ; Clodoaldo, Gerson, Piazza, Rivelino — mijlocaşi ; Jairzinho, Rogerio, Roberto, Dario, Pele, Tostao, Paulo Cesar şi Edu — înaintaşi.

ITALIA

Iată şi componenţa lotului italian : portari : Albertosi (Cagliari), Vieri (Internazionale), Zoff (Napoli) ; fundaşi : Cera, Niccolai (ambii Cagliari), Furino (Juventus), Ferrante (Fiorentina), Burgnich, Facchetti (ambii Internazionale), Rosato (Milan), Poletti (Torino) ; mijlocaşi : De Sisti (Fiorentina), Lodetti, Rivera (ambii Milan), Juliano (Napoli), Puia (Torino) ; atacanţi : Domenghini, Gori, Riva (toţi trei Torino), Bertini, Mazzola (ambii Internazionale) şi Anastasi (Juventus).

BELGIA

Federaţia belgiană de fotbal a selecţionat următorii 20 de jucători : Trappeniers, Piot, Duquesne (portari), Bourlet, Dewalque, Heylens, Martens, Thiesen, Vanden Daele (fundaşi), Van Moor, Jecck, Verheyen (mijlocaşi), Carteus, Devrindt, Dockx, Lambert, Polleunis, Puis, Sammeling, Vam Himst (înaintaşi).

REZULTATE — ŞTIRI

● Selecţionata Perului, care se pregăteşte în vederea turneului final al C.M., jucînd sub titulatura „Cristal Sporting", a întîlnit la Lima echipa braziliană Internazionale Porto Alegre. Fotbaliştii brazilieni au obţinut victoria cu scorul de 2—0 (1—0).

● Federaţia internaţională de fotbal (F.I.F.A.) a anunţat că A SEMNAT UN CONTRACT CU ORGANIZAŢIA INTERNAŢIONALĂ DE RADIOTELEVIZIUNE PENTRU TRANSMISIUNILE ÎN DIRECT ÎN ŢĂRILE DIN ESTUL EUROPEI ALE JOCURILOR DIN CADRUL C. M. DIN MEXIC.

Printre aceste ţări figurează U.R.S.S., R.D. Germană, ROMÂNIA, Bulgaria, Ungaria şi Cehoslovacia.

EUSEBIO VA FI DIN NOU OPERAT

Celebrul fotbalist mozambican Eusebio Ferreira da Silva, din echipa Benfica Lisabona, va fi internat în spital pentru a fi supus unei operaţii la genunchi. El a plecat la Londra pentru a fi consultat de un mare specialist. Este a doua oară în decurs de un an, cînd Eusebio recurge la ajutorul medicilor pentru a-şi vindeca piciorul accidentat.

● A apărut cartea intitulată „ÎNTOTDEAUNA CU BALONUL", scrisă de Helmut Schön, antrenorul echipei de fotbal a R.F. a Germaniei. În 255 de pagini, Schön evocă cariera sa de fotbalist şi de antrenor.

● GILMAR, fostul portar al naţionalei Braziliei, A ABANDONAT FOTBALUL. El este în prezent preşedintele sindicatului jucătorilor profesionişti din statul Sao Paulo. Gilmar a declarat ziariştilor că nu va deveni antrenor niciodată, deoarece nu are temperamentul necesar acestei meserii.

La închiderea ediţiei

FINALA CUPEI CUPELOR LA FOTBAL

După ce cu o zi în urmă a fost desemnată cîştigătoarea Cupei europene a tîrgurilor (Arsenal Londra) aseară la Viena, s-a desfăşurat o altă finală : cea a Cupei cupelor.

Pe „Wiener Stadion" s-au întîlnit echipele Manchester City şi Gornik Zabrze.

Ediţia jubiliară (a X-a) a fost cîştigată de Manchester City cu 2—1 (2—0). Pentru învingători au înscris : Young (min. 12) şi Lee (min. 44). Golul polonezilor a fost marcat de Oszliszlo (min. 86) printr-un şut de la 18 m.

Tiparul : I. P. „Informaţia", str. Brezoianu nr. 23—25, Bucureşti